Пролетарии всех стран, соединяйтесь!

ПРАВДА ВОСТОКА

газета издается с апреля 1917 года

ОРГАН ЦК КОМПАРТИИ УЗБЕКИСТАНА, ВЕРХОВНОГО СОВЕТА И СОВЕТА МИНИСТРОВ УЗБЕКСКОЙ ССР

№ 77 (19552) ● Пятница, 3 апреля 1981 года ● Цена 2 коп.

● ПОЗЫВНЫЕ СУББОТНИКА

РАВНЯЯСЬ НА ПЕРЕДОВИКОВ

Смена Клавдии Романовны Денисовой с Ташкентского лакокрасочного завода выступила с инициативой выполнить на коммунистическом субботнике два сменных задания.

— На XXVI съезде КПСС была отмечена важная роль промышленных предприятий группы «А» в увеличении выпуска товаров народного потребления, — говорит К. Р. Денисова. — В ассортименте нашего предприятия лаки, эмали, водоэмульсионные краски, которые пользуются повышенным спросом у населения. 18 апреля коллектив нашего завода выпустит 15 тонн такой продукции—значительно больше обычной дневной выработки.

Около 800 тружеников предприятия примут участие в празднике труда. В этот день будет выпущено продукции на 150 тысяч рублей, посажено 300 саженцев декоративных деревьев, собрано 200 тонн металлолома.

Из Термезского речного порта для соседнего Афганистана отправлена большая партия сельскохозяйственных машин, строительных материалов и другой продукции. На погрузочных работах особенно отличилась бригада докеров, которой руководит кавалер ордена Трудового Красного Знамени коммунист Чары Хайдаров. Передовой коллектив, намного перевыполнив задания минувшей пятилетки, обязался в нынешнем году обработать сверх плана три тысячи тонн грузов. На снимке (слева направо): члены передовой бригады Александр Шубин, Усман Рахимов, Чары Хайдаров и Калгазбай Аджибаев.

Фото И. ХОДЖАЕВА (УзТАГ).

ЯРКОЕ ПРОЯВЛЕНИЕ ДРУЖБЫ

Я и мои товарищи с большим вниманием следили за космическим полетом советско-монгольского экипажа.

От всей души хочется поздравить нашего земляка Владимира Джанибекова и его монгольского друга Жугдэрдэмидийна Гуррагчу с возвращением на Землю.

Совместный полет советско-монгольского экипажа — одно из ярких проявлений дружбы монгольского и советского народов, основанной на взаимопомощи и сотрудничестве двух братских стран во всех сферах культурной, политической и экономической жизни. Мы рады, что давняя дружба между СССР и Монгольской Народной Республикой крепнет и развивается.

Н. КАРИМОВ.
Сменный мастер производственной бригады № 1 Наманганского хлопкоочистительного завода № 3/4.

С ВОЛНЕНИЕМ СЛЕДИЛИ ЗА ПОЛЕТОМ

Успешное осуществление совместного советско-монгольского полета на орбитальном научно-исследовательс к о м комплексе «Салют-6» — «Союз» — новая страница в летописи освоения космоса. Он явился ярким примером плодотворного сотрудничества братских социалистических стран в исследовании космического пространства в мирных целях.

Особую гордость у нас вызывает то, что к этому подвигу причастен наш земляк Владимир Джанибеков.

Мы с волнением следили за полетом Владимира Александровича и его космического брата Жугдэрдэмидийна Гуррагчи. В то время, когда на корабле шли исследования и эксперименты, подготовленные учеными СССР и МНР, наша бригада работала над заказом для братской Монголии. Мы изготовляли кабельную продукцию, необходимую для разведки недр и нефтенасосов. Рады доложить, что заказ выполнен на «отлично». Он тоже частица в деле тесного сотрудничества наших стран, осуществляемых как на Земле, так и в космосе.

Анатолий АРИСОВ.
Руководитель комсомольско-молодежной бригады скрутчиков объединения «Средазкабель».

ПУСКОВЫЕ — В СТРОЙ

АНДИЖАНСКИЙ ТЕКСТИЛЬНЫЙ: ВТОРАЯ ОЧЕРЕДЬ

Перекрыты первые два пролета ткацкой фабрики — второй очереди строящегося Андижанского текстильного комбината. Снова пущен на полный ход конвейер, на котором собирают блоки перекрытия. Снова отличается на конвейере бригада Владимира Курочкина из управления «Промэнергомонтаж». Звено монтажников Василия Васинева из этой бригады за короткое время установило на место двадцать блоков и теперь работает на третьем пролете.

Линия сборки блоков действует четко. В начале конвейера, где занимает посты звено Николая Гнилицкого, уже начался монтаж сорок первого элемента кровли ткацкого корпуса. Дальше действует звено Наиля Самарканова — укладывает на каркасы так называемый профнастил. «Мы одно время отставали, — говорит Наиль, — не хватало материалов. Теперь снабжение улучшилось, и дела пошли на лад».

Хорошо трудятся коллективы комплексных бригад геннодрядного треста № 162: они призваны быстрее завершить строительные работы, чтобы открыть фронт монтажникам. Перевыполняются задания на устройстве подземных коммуникационных каналов и фундаментов, на которых будет стоять ткацкое оборудование. К концу первого полугодия надо завершить перекрытие всех десяти пролетов — тогда и можно будет начинать ставить ткацкие станки.

Одновременно идет отделка помещения второй очереди прядильной фабрики, которая еще в прошлом году начала давать продукцию. Здесь завершается устройство мозаичных полов. Можно бы вскоре начинать монтаж оборудования и тут, но мешает плохая работа местного участка «Промвентиляция». До сих пор не начата сборка вентиляционных магистралей, а без этого невозможно ставить прядильные машины.

В эти погожие дни, когда погода благоприятствует повышению темпов всех работ на объекте, коллективы, занятые на стройке, ожидают большей согласованности от субподрядчиков и поставщиков. Ведь уже в сентябре нынешнего года вторая очередь прядильной фабрики комбината должна начать действовать. Здесь будут установлены 144 высокопроизводительные машины, рассчитанные на ежегодный выпуск 7.200 тонн пряжи.

Ткацкая фабрика, где к концу года вступят в строй первые 380 станков, будет всего их иметь более полутора тысяч штук. 1.200 рабочих смогут здесь производить 54,6 миллиона квадратных метров хлопчатобумажной ткани в год. Вся эта продукция будет вырабатываться из сырья, выращенного на полях Андижанской области.

У. САКСАНБАЕВ.
Корр. УзТАГ.

г. Андижан.

В ДЖАРКУРГАНСКОМ РАЙОНЕ НАЧАЛАСЬ ПЕРВАЯ ОБРАБОТКА ХЛОПЧАТНИКА ✦ ПЕРВЫМ В САМАРКАНДСКОЙ ОБЛАСТИ НАЧАЛ СЕВ КОЛХОЗ «ЛЕНИНИЗМ» КАТТАКУРГАНСКОГО РАЙОНА ✦ ЗЕМЛЕДЕЛЬЦЫ БРИГАДЫ ГЕРОЯ СОЦИАЛИСТИЧЕСКОГО ТРУДА АБДУСАТТАРА ШАРИПОВА ИЗ СОВХОЗА «ДУСТЛИК» ЗАВЕРШИЛИ ПОСЕВНУЮ ✦ С ВЫСОКИМ КАЧЕСТВОМ ЗАКОНЧИЛА ЗАКЛАДКУ СЕМЯН В ПОЧВУ БРИГАДА А. МУРАДКАСЫМОВА ИЗ СОВХОЗА «СОВЕТСКИЙ КАРАКАЛПАКИСТАН» ЗАРБДАРСКОГО РАЙОНА

ДРУЖНЫЕ ВСХОДЫ

Дружные всходы хлопчатника появились на участках раннего сева в хозяйствах Джаркурганского района. Здесь началась первая обработка посевов. Организованно и с высоким качеством ведут эту работу в высокоурожайных бригадах делегата XXVI съезда КПСС Х. Абдуллаевой из колхоза «Социализм» и Ю. Ходжаназарова из совхоза имени Х. Алимджана, которые раньше всех в районе завершили посевную. Чтобы становились крепче молодые растения, одновременно с рыхлением почвы проводится подкормка в основном местными удобрениями. Приступают к обработкам и в других бригадах, где также получены всходы.

(УзТАГ).

КАЧЕСТВО — ГЛАВНОЕ

Совхоз «Ленинизм» Каттакурганского района первым в Самаркандской области приступил к севу хлопчатника.

— По сравнению с прошлым годом, — говорит директор совхоза Джалал Бабаев, — мы нынче на неделю раньше прошлых лет вывели в поле сеялки. Планируем отсеяться к 10 апреля.

Коммунист Ибрагим Хайдаров — один из лучших механизаторов совхоза. С ранней весны и до глубокой осени в поле: сеет, обрабатывает посевы, снимает урожай. В бригаде Эшмамата Балиева по традиции ему предоставили почетное право открыть посевную.

...Неторопливо идет трактор с сеялкой. Ибрагим оглядывается — посевной агрегат работает четко. Но вот он остановил трактор, вышел из кабины, разгреб рыхлую землю, замерил глубину заделки семян, удовлетворенно кивнул сеяльщику Нарзулле Курбанову, мол, все в порядке. Потом снова сел за руль.

Совхоз «Ленинизм» создан в 1978 году на базе отстающего колхоза с одноименным названием. Возглавил его Джалал Бабаев, выведший до этого из числа отстающих колхоз «Пролетарий». За два года «Ленинизм» заметно шагнул вперед, повысил урожайность на 15 центнеров: прошлой осенью собрали по 42 центнера хлопка с гектара.

Следом за бригадой Эшмамата Балиева вывел в поле сеялку и механизатор Мехритдин Уралов из бригады Хасана Эшимова. Вот уже третий год эти бригады соревнуются между собой. Минувшей осенью победителем стала бригада Балиева, снявшая на круг 52-центнеровый урожай, а у Эшимова — на 2 центнера ниже.

Особое внимание уделяют сейчас на севе качеству заделки семян. Оно и понятно. Высокие урожаи закладываются именно сейчас, на севе.

В. КАРИМОВ.
Соб. корр. «Правды Востока».
Самаркандская область.

ЗА ШЕСТЬ ДНЕЙ

Земледельцы бригады Героя Социалистического Труда, делегата XXVI съезда КПСС Абдусаттара Шарипова из совхоза «Дустлик» Касансайского района завершили сев хлопчатника. Всего шесть рабочих дней потребовалось им, чтобы разместить семена высокоурожайного, скороспелого сорта хлопчатника «Ташкент-6» на двухстах гектарах. Вместе с семенами на каждый гектар внесено по двести килограммов предварительно высушенных и измельченных органических удобрений. Это предохранит посевы от почвенной корки, повысит температуру грунта, задержит в нем влагу.

(УзТАГ).

НЕОТЛОЖНЫЕ ЗАДАЧИ КОЛХОЗОВ

Обеспечить увеличение среднегодового производства продукции на 12—14 процентов — один из главных рубежей тружеников села страны в одиннадцатой пятилетке. Достигнуть его планируется на основе перевода отрасли на индустриальные рельсы, внедрения последних достижений науки и передового опыта.

Задачи Советов колхозов и колхозного крестьянства в свете решений XXVI съезда КПСС, положений и выводов, изложенных в докладе товарища Л. И. Брежнева, обсуждены 2 апреля в Москве на заседании союзного Совета колхозов.

В докладе, с которым выступил председатель союзного Совета колхозов, министр сельского хозяйства СССР В. К. Месяц, в выступлениях участников заседания отмечалось, что за годы десятой пятилетки в развитии отрасли достигнуты определенные успехи. Среднегодовой валовой сбор зерна составил 205 миллионов тонн. Хорошо потрудились хлопкоробы, шелководы, овощеводы и виноградари. Увеличилась продажа государству молока, яиц и другой продукции ферм.

Однако этот уровень развития отрасли еще не полностью удовлетворяет растущие потребности населения страны. В значительной части колхозов низка культура земледелия. Недостаточно эффективно используются техника, минеральные удобрения, мелиорированные земли. Медленно повышается производительность труда, велики потери продукции. Допущено снижение рентабельности колхозного производства.

Союзный Совет колхозов наметил меры по устранению недостатков. Большую работу предстоит сделать по улучшению условий труда и быта сельских тружеников.

В работе заседания союзного Совета колхозов участвовал заведующий сельскохозяйственным отделом ЦК КПСС В. А. Карлов.

(ТАСС).

СЕЮТ ДЖИЗАКЦЫ

В минувшем году хлопкоробы совхоза «Советский Каракалпакистан» перевыполнили обязательство. То был первый год совхоза. Сегодня коллектив полон решимости идти дальше, повысить отдачу гектара. Посевную начали дружно, по графику. В ходу у земледельцев сеялки точного высева, оголенные семена.

Директор совхоза К. Абдураззаков сказал о молодом бригадире А. Мурадкасымове:

— Дело у него спорится. Приятно посмотреть на пашню, подготовленную бригадой. Земля поднята двухъярусным плугом, основательно проборонована и продискована. Передовой коллектив отсеялся одним из первых, качество работы высокое.

По соседству земли совхоза «Ок алтын». Его директор Н. Холмурадов — горячий сторонник ипатовского метода, который позволяет максимально использовать технику, гарантирует высокое качество работы. В каждом отделении созданы отряды, куда вошли звенья подготовки полей, ремонта техники, непосредственно ведущие сев, звено, отвечающее за бытовое обслуживание земледельцев.

Совхозные специалисты считают, что это даст возможность отсеяться за 10—12 рабочих дней.

Наряду с севом хлопчатника по всему Зарбдарскому району высаживаются деревья. Лесозащитные полосы спасут посевы от суховеев, укроют в жару людей.

Вслед за зарбдарцами, которые обязались дать нашему 30 тысяч тонн хлопка, начали посевную остальные земледельцы области. Борьба за 350 тысяч тонн «белого золота» Джизака началась.

В. БЕРЕЗОВСКИЙ.
Соб. корр. «Правды Востока».

РОДИНЕ — БОГАТЫЕ УРОЖАИ

Мастера высоких урожаев овощей, фруктов, винограда, знатные картофелеводы, бахчеводы из всех областей республики и Каракалпакской АССР собрались вчера в Самарканде на свой традиционный курултай. Вместе с передовыми земледельцами, победителями социалистического соревнования в нем участвуют представители перерабатывающих заводов, промышленных предприятий, ученые, конструкторы, руководители партийных, советских, профсоюзных и комсомольских организаций. Участники курултая обсудили пути дальнейшего наращивания производства и заготовок плодоовощной продукции в свете задач, вытекающих из решений XXVI съезда КПСС, указаний Генерального секретаря ЦК КПСС, Председателя Президиума Верховного Совета СССР товарища Л. И. Брежнева, материалов XX съезда Компартии Узбекистана.

Вступительным словом курултай открыл Председатель Совета Министров Узбекской ССР Н. Д. Худайбердыев.

С докладами об итогах 1980 года и социалистических обязательствах колхозов, совхозов, перерабатывающих предприятий и организаций республики по увеличению в первом году одиннадцатой пятилетки производства и заготовок овощей, фруктов, винограда, картофеля и бахчевых выступили министр плодоовощного хозяйства Узбекской ССР А. А. Алимов, министр сельского хозяйства Узбекской ССР А. А. Уркинбаев, генеральный директор Научно-производственного объединения по садоводству, виноградарству и виноделию имени академика Р. Р. Шредера М. М. Мирзаев.

Докладчики и выступившие в прениях первый секретарь Самаркандского обкома партии Б. Р. Рахимов, секретарь Андижанского обкома партии И. Курбанов, первый секретарь Калининского райкома партии Р. Камбаров, директор совхоза-завода имени Ленина Туракурганского района Наманганской области Б. Икрамов, бригадир совхоза «Сох» Риштанского района Ферганской области Д. Исламов, бригадир виноградарческой бригады совхоза «Китаб» Кашкадарьинской области Н. Базаров отмечали, что труженики сельского хозяйства Узбекистана, претворяя в жизнь исторические решения XXV съезда КПСС, соревнуясь за достойную встречу XXVI съезда партии, ознаменовали 1980 год и десятую пятилетку в целом ударным трудом, вырастили богатый урожай хлопка и других сельскохозяйственных культур. Весомый вклад в успехи сельских тружеников Узбекистана, удостоенного высокой награды Родины — ордена Ленина, внесли овощеводы, садоводы, виноградари, картофелеводы и бахчеводы.

Детально проанализировав итоги минувшего года, участники курултая основное внимание сосредоточили на проблемах, которые предстоит решить в нынешнем году. Подчеркивалось, что патриотический долг плодоовощеводов республики — приложить все силы к тому, чтобы с честью выполнить задачи, изложенные в «Основных направлениях экономического и социального развития СССР на 1981—1985 годы и на период до 1990 года», внести достойный вклад в претворение в жизнь продовольственной программы, разрабатываемой по инициативе товарища Л. И. Брежнева.

На курултае отмечена необходимость дальнейшей концентрации и специализации производства, перевода отраслей на индустриальную основу. В хозяйствах республики имеется еще немало неиспользованных резервов и возможностей, ввод в действие которых позволит увеличить отдачу гектара, добиться эффективного использования земель. В некоторых хозяйствах низка урожайность, нарушается агротехника возделывания сельскохозяйственных культур.

Важные факторы повышения урожайности овощей, фруктов, винограда, картофеля и бахчевых, подчеркивали выступавшие, — совершенствование агротехники их возделывания, дальнейшая механизация трудоемких операций, освоение севооборотов, внедрение в производство достижений науки. Надо расширить посадки овощей по уплотненным схемам, увеличить площади под садами интенсивного типа, ликвидировать изреженность старых малопродуктивных насаждений. Больше внимания необходимо уделять качеству плодоовощной продукции, уменьшению потерь урожая на пути от поля до потребителя. Следует обеспечить более тесное взаимодействие сельского хозяйства с перерабатывающими предприятиями, улучшить организацию производства, заготовок, хранения и реализации продукции огородов и садов, дальнейшее развитие должно получить тепличное овощеводство.

Большое внимание на курултае уделено вопросам развития животноводства. Подчеркивалось, что овощеводческие, садоводческие хозяйства располагают большими возможностями для наращивания производства мяса, молока, яиц, шерсти.

Выступившие подробно останавливались на ближайших задачах овощеводов, садоводов, виноградарей, картофелеводов и бахчеводов. Необходимо, чтобы каждое хозяйство своевременно и на высоком агротехническом уровне провело все весенне-полевые работы: посадки и сев овощных, бахчевых культур, картофеля, закладку новых плантаций фруктов и винограда, открытие виноградников, заложило прочную основу под урожай первого года одиннадцатой пятилетки.

На курултае тепло встреченный его участниками с речью выступил кандидат в члены Политбюро ЦК КПСС, первый секретарь ЦК Компартии Узбекистана Ш. Р. Рашидов.

Участники курултая приняли социалистические обязательства на нынешний год. В них предусмотрено произвести в республике 5,5 миллиона тонн плодоовощной продукции.

В работе курултая приняли участие члены Бюро ЦК Компартии Узбекистана Е. Айтмуратов, И. Г. Анисимкин, Л. И. Греков, М. М. Мусаханов, Т. Н. Осетров, И. Б. Усманходжаев, А. А. Ходжаев, кандидат в члены Бюро ЦК Компартии Узбекистана К. Камалов, заместитель Председателя Совета Министров Узбекской ССР Р. С. Ашуралиев.

(УзТАГ).

СЛАВА ГЕРОЯМ КОСМОСА!

Трудящиеся Чирчика восхищаются подвигом почетного гражданина своего города летчика-космонавта СССР Владимира Джанибекова и гражданина Монгольской Народной Республики космонавта-исследователя Жугдэрдэмидийна Гуррагчи.

Коллектив производственного объединения «Электрохимпром» послал новым героям космоса приветственную телеграмму, в которой горячо и сердечно поздравил их с успешным завершением полета. «Ваша совместная работа на борту космического корабля по выполнению программы «Интеркосмос», — пишут химики, — является новым примером плодотворного сотрудничества братских социалистических стран в исследовании и освоении космического пространства во имя мира и научно-технического прогресса. Мы желаем вам доброго здоровья, счастья и новых успехов в дальнейшем освоении космоса».

— Мы рады успеху почетного гражданина Чирчика, дважды Героя Советского Союза В. А. Джанибекова и его космического собрата Ж. Гуррагчи, — сказал рабочий объединения «Электрохимпром», Герой Социалистического Труда Декан Шерчибаев. — В ответ на их подвиг будем стремиться выдавать больше эликсира плодородия для получения богатых урожаев.

(УзТАГ).

г. Чирчик.

С ВЫСОКОЙ НАГРАДОЙ!

За выдающиеся производственные достижения, досрочное выполнение заданий десятой пятилетки и социалистических обязательств Президиум Верховного Совета СССР присвоил звание Героя Социалистического Труда с вручением ордена Ленина и золотой медали «Серп и Молот» передовикам предприятий и организаций железнодорожного транспорта. Среди удостоенных высокого звания Мурад **Сандов** — машинист тепловоза локомотивного депо Самарканд Среднеазиатской железной дороги.

ПРИЕЗД МИНИСТРА

2 апреля в Москву по приглашению Советского правительства прибыл заместитель федерального канцлера, министр иностранных дел Федеративной Республики Германии Ганс-Дитрих Геншер.

На аэродроме гостя встречали член Политбюро ЦК КПСС, министр иностранных дел СССР А. А. Громыко, другие официальные лица.

(ТАСС).

Под знаком Красного Полумесяца

Более шести с половиной миллионов человек объединяет в своих рядах Общество Красного Полумесяца Узбекской ССР. На открывшемся 2 апреля в Ташкенте XIV съезде этой массовой добровольной организации обсужден вопрос о задачах общества в свете решений XXVI съезда КПСС. С докладом выступила председатель ЦК Общества Красного Полумесяца Узбекской ССР К. С. Шарифбаева.

Общественники оказывают помощь медикам в работе по профилактике заболеваний, популяризации основ гигиены труда и быта. Растет число санитарных постов в заводских цехах, на полевых станах колхозов и совхозов, животноводческих фермах, где активисты общества — инициаторы и организаторы походов за высокую санитарную культуру. Увеличивается число доноров. Патронажные медсестры общества ухаживают за одинокими больными, инвалидами войны и труда. О разносторонней деятельности членов общества, путях повышения ее эффективности состоялся обстоятельный разговор на съезде.

Приняты дополнения и изменения в Устав Общества Красного Полумесяца Узбекской ССР. В повестке дня — выборы нового состава Центрального комитета общества, его ревизионной комиссии, делегатов на IX съезд союза обществ Красного Креста и Красного Полумесяца СССР.

(УзТАГ).

Прекрасное — с детства и на всю жизнь

Задачам художественно-эстетического воспитания учащейся молодежи в свете решений XXVI съезда КПСС была посвящена завершившая работу в столице Узбекистана Всесоюзная научно-практическая конференция. Ее участники — школьные педагоги и художники обменялись накопленным опытом, изучили наиболее интересные формы и методы, рожденные практикой школьного воспитательного процесса в братских республиках.

— А таких форм у нас немало, — говорит секретарь правления Союза художников СССР Б. М. Неменский. — В частности, в Ташкенте, который не случайно выбран местом проведения конференции, одна из школ города является участницей всесоюзного эксперимента по программе «Изобразительное искусство и художественный труд». Союз художников СССР и Академия педагогических наук страны совместно ищут наиболее рациональный вариант этой программы. Пятилетний опыт ташкентской школы позволяет дать конкретные рекомендации, методологические основы. То, что узнали в Ташкенте школьные преподаватели и деятели искусства из братских республик, несомненно поможет им поднять эффективность художественно - эстетического воспитания учащихся.

Большой интерес представляет опыт наших ереванских коллег, создавших единую систему школьного и внешкольного обучения. В Армении десять лет работает центр эстетического воспитания, включающий ныне музей детского творчества, филармонию, изостудию, театр, библиотеку. И везде участники и творцы — только сами дети. Центр тесно связан со школами, творческими союзами, народными промыслами, музеями, здесь разрабатываются и распространяются методические пособия. Интересны белорусские межшкольные учебно - производственные комбинаты по художественному образованию. Призванные служить профориентации учеников восьмых — десятых классов, эти комбинаты не только помогают ребятам выбрать дорогу в жизни, но и навсегда закладывают в их сердца духовную потребность общения с прекрасным.

Полезный опыт имеется в каждой республике. В принятых рекомендациях намечены пути его обобщения и распространения, повышения качества и эффективности художественно - эстетического воспитания юного поколения.

(УзТАГ).

ПАРТИЙНАЯ ЖИЗНЬ: РЕШЕНИЯ XXVI СЪЕЗДА КПСС — В МАССЫ!

С ГЛУБОКОЙ ЗАИНТЕРЕСОВАННОСТЬЮ

РЕПОРТАЖ С ЗАНЯТИЙ ПОЛИТИЧЕСКОЙ ШКОЛЫ

СРЕДА — день партийной учебы.

— Но в общем-то с полным основанием можно сказать: каждый день — день учебы, — говорит Т. Суюнчалиев. — Люди изучают материалы XXVI съезда КПСС, с глубокой заинтересованностью вчитываясь в каждую строку доклада товарища Леонида Ильича Брежнева, Основных направлений экономического и социального развития СССР. Снова и снова задумываются над тем, как сделать личный вклад в пятилетку наиболее весомым.

Мы беседуем с Т. Суюнчалиевым перед очередным занятием в политшколе, которой он руководит. Слушатели — рабочие и служащие Ангорской спецмехколонны республиканского треста «Узспецводдренаж». Пропагандист — начальник участка по образованию инженер-гидромелиоратор.

Второй год слушатели изучают программный материал по курсу «Учение, преобразующее мир». К работе над документами XXVI съезда КПСС они пришли с прочным запасом знаний, это видно по содержанию их ответов, выступлений, по активному участию в разговоре, который заходит в процессе изучения съездовских материалов.

Два предыдущих занятия были посвящены разделу «О международной политике КПСС» доклада товарища Леонида Ильича Брежнева. Пропагандист, посоветовавшись со слушателями, избрал такую форму занятий: он не выступает с лекцией, а задает тон общей беседе, подсказывает, на каком положении следует остановиться особо.

Вот и сегодня, когда в школе начинается изучение раздела доклада «Экономическая политика КПСС в период развитого социализма», Т. Суюнчалиев делает лишь короткое вступление. Он напоминает слушателям слова Леонида Ильича Брежнева о том, что руководство народным хозяйством — это сердцевина всей деятельности партии и государства, ибо именно в области экономики закладывается фундамент решения социальных задач, укрепления обороноспособности страны, фундамент активной внешней политики.

— Каковы же основные итоги экономического развития СССР за 70-е годы и в десятой пятилетке? — задает вопрос пропагандист.

Один за другим поднимаются слушатели: главный механик Т. Мамадаминов, прораб Я. Хушиев, экономист М. Нормалиев, механик Я. Кадыров. Дополняя друг друга, они говорят об итогах развития экономики страны, о том, как много сделано в области повышения благосостояния советского народа. Называют цифры, прозвучавшие с трибуны съезда, приводят яркие примеры экономического роста. У каждого слушателя конспект, видно, что к занятиям готовились обстоятельно.

Кадыров говорит о той роли, которую сыграли в жизни нашей страны, ее экономическом развитии Пленумы Центрального Комитета партии, положения и выводы, содержащиеся в речах и выступлениях товарища Л. И. Брежнева.

— Как сказано в Отчетном докладе, каждый из Пленумов был по существу школой социалистического хозяйствования, учил наши кадры, всю партию науке и искусству руководства экономикой. Мы видим это и на примере нашей парторганизации, нашего коллектива. Постановления Пленумов, речи и выступления на них товарища Леонида Ильича Брежнева все мы обсуждали, исходя из наших задач и условий, принимали меры по их реализации. Выполняя постановления Пленумов, партийная организация колонны немало сделала по укреплению трудовой дисциплины в коллективе, более эффективному использованию техники, повышению качества работы всех экскаваторных бригад и подсобных служб. Благодаря этому коллектив досрочно справился с заданиями пятилетки, завершил ее с хорошими технико-экономическими показателями.

Помощник машиниста экскаватора У. Хушваков привел слова, сказанные товарищем Леонидом Ильичом Брежневым: «Хорошо, по-ударному работали советские люди. Тесно сплоченные вокруг ленинской партии, воспринимая ее предначертания как свое личное, кровное дело, труженики города и села не жалели усилий, наращивая экономический потенциал Родины. Честь и слава советскому человеку — человеку труда! Он — главное, бесценное богатство нашего общества».

— Эти по-отечески теплые слова Леонида Ильича вдохновляют, умножают силы, — говорит У. Хушваков. — В нашем коллективе немало славных тружеников, и все мы стараемся быть похожими на них. На таких, как машинист Мурат Кумашев и Борис Талалаев, в полтора раза перевыполнивших задания десятой пятилетки, как машинист Ибрагим Маназов — делегат XXVI съезда КПСС, выполнивший десять личных годовых планов.

Поднялся И. Маназов:

— Я уже рассказывал о съезде, в работе которого мне выпала честь участвовать. Каждый день, каждый час работы съезда запомнится навсегда. Глубоко запало в сердце все, сказанное Леонидом Ильичом. Вы знаете, что доклад неоднократно прерывался аплодисментами. Те замечательные слова товарища Брежнева, что привел Урал Хушваков, делегаты встретили буквально громом аплодисментов. Высокая оценка труда советских людей — награда каждому из нас.

Зашла речь о той части доклада, где говорится о крупных переменах в размещении производительных сил, которыми были характерны 70-е годы. Слушатели говорили о научном обосновании таких перемен, о формировании территориально-производственных комплексов в различных районах страны. Наряду с другими слушателями по этому вопросу высказался и инженер Ч. Турсунов:

— На занятиях нам не раз приходилось говорить об идеологических диверсиях, к которым прибегают враги нашей Родины. Недавно мне довелось прочесть статью, где говорится об одном из грязных приемов антисоветчиков. Оказывается, в своих передачах на языках народов СССР, в частности, народов Средней Азии, разные «радиоголоса» пытаются внушить, что экономика нашей страны развивается неравномерно, что многие районы, в том числе среднеазиатские советские республики, якобы ущемляются и являются экономически отсталыми по сравнению с Российской Федерацией.

В нашей стране вряд ли кто «клюнет» на эту ложь. В докладе товарища Леонида Ильича Брежнева ярко показано, как развивается азиатская часть нашей страны, какую роль играют Каратау-Джамбулский, Мангышлакский, Южно-Таджикский территориально-производственные комплексы. Категорические опровержения злонамеренной лжи идеологических диверсантов найдет каждый человек в любом конце земного шара, познакомившись с выступлениями делегатов от партийных организаций Узбекистана, Казахстана, Туркмении и других союзных республик.

Многие слушатели приняли участие в собеседовании по вопросу о развитии сельского хозяйства страны в 70-е годы и в десятой пятилетке. Приводилось много примеров из жизни республики, области, Ангорского района.

Подводя итоги собеседования, пропагандист напомнил слушателям, что, отдавая должное поистине историческим свершениям советского народа, Центральный Комитет отчетливо видит и трудности, недостатки, нерешенные проблемы.

— Леонид Ильич подчеркнул, — говорит пропагандист, — что теперь дело за тем, чтобы, опираясь на накопленный опыт, еще более решительно устранять препятствия, мешающие росту экономики. Для коммунистов, всего коллектива нашей мехколонны — это важнейшая задача.

Пропагандист коротко познакомил слушателей и с вопросами, включенными в тему следующего занятия. Предстоит работа над разделом доклада «Актуальные народнохозяйственные проблемы 80-х годов и одиннадцатой пятилетки».

И несомненно, что слушатели тщательно будут готовиться к занятию: перечитывать материалы съезда, конспектировать, анализировать положения и выводы высшего партийного форума страны.

В. НЕЙБУРГ.
Соб. корр. «Правды Востока».

ЗАКРЕПЛЯЯ ДОСТИГНУТОЕ

ЗВЕНЬЯ ПРОДОВОЛЬСТВЕННОЙ ПРОГРАММЫ

КАРШИ. (Соб. корр.). Коллектив Каршинской районной конторы по заготовке скота успешно завершил минувшую пятилетку по всем основным показателям.

— План заготовок мяса, который был определен в 1.850 тонн, — рассказывает директор Курбан Наринов, — перевыполнили на 116 тонн.

Работники заготовительной конторы ко дню открытия форума коммунистов страны рапортовали о выполнении полугодового задания по приему скота и заготовкам мяса.

Основа успеха — в умело организованном откорме скота. Заготовители сумели довести сдаточный вес каждой головы крупного рогатого скота до 435 килограммов, а мелкого — до 49.

— Но и трудностей у нас немало, — продолжает Курбан Наринов. — Взять, к примеру, кормовую базу. Мы располагаем всего 15 гектарами пашни. Этого явно недостаточно.

Необходим ремонт помещений для скота. Не первый год ведутся разговоры об их реконструкции, о строительстве новых коровников, кошар, о механизации трудоемких процессов. Но дальше разговоров дело не движется.

В свете решений XXVI съезда КПСС и XX съезда Компартии Узбекистана коллектив принял повышенные социалистические обязательства.

В первом году пятилетки на откорм будет принято на 400 голов крупного и на 1.000 голов мелкого рогатого скота больше, чем намечено планом. Годовое задание намечено выполнить на 2 месяца раньше срока.

Янгиюльский экспериментальный механический завод выпускает несерийные машины для кирпичных заводов, колхозов и совхозов. Изготовление такого оборудования требует от исполнителей большого мастерства, высокой профессиональной выучки. Именно такими качествами обладает один из передовых рабочих завода, сварщик шестого разряда Умер Валиев, которого вы видите на снимке. Бригада, в которой он трудится, раньше намеченного срока изготовила 20 машин для кирпичных заводов Ташкентской области.

Фото Р. ГАЛИЕВА.

Пленум Верховного суда СССР

Состоялся очередной пленум Верховного суда СССР.

Пленум рассмотрел вопрос о задачах судов в свете решений XXVI съезда КПСС. В принятом постановлении отмечено, что в соответствии с положениями, содержащимися в докладе Генерального секретаря ЦК КПСС товарища Л. И. Брежнева на XXVI съезде партии, судебная деятельность должна в максимальной степени отвечать задачам укрепления социалистической законности и правопорядка. Обратив внимание судов на необходимость повышения их ответственности в правильном применении законов при разрешении дел, обеспечения наибольшей эффективности предупредительно-воспитательного воздействия судебных процессов, пленум указал на обязательность принятия дополнительных мер по борьбе с преступностью и другими правонарушениями. Судам предложено точно и неуклонно применять законы, направленные на охрану социалистического имущества, искоренение бесхозяйственности, расточительства, взяточничества, спекуляции, различных злоупотреблений в сфере торговли и обслуживания населения. Подчеркнута необходимость решительной борьбы с пьянством, тунеядством, стяжательством и другими уродливыми явлениями, наносящими ущерб обществу, гражданам. Обращено внимание на важное значение правильного разрешения гражданско-правовых споров, с тем чтобы эта работа судов всемерно способствовала наиболее полному осуществлению и защите политических, трудовых, жилищных и других личных и имущественных прав граждан.

Пленум указал судам, что, осуществляя правосудие в строгом соответствии с законом, они не только обеспечивают надежную правовую защиту интересов государства и его граждан, но и активно демонстрируют подлинный демократизм советского общества, равенство всех перед законом и судом. В постановлении подчеркнуто, что выполнение стоящих перед судами задач должно строиться на основе глубокого изучения положения дел в тесном контакте с другими правоохранительными органами, общественными организациями, обеспечения действенного контроля за выполнением законов и руководящих разъяснений пленума Верховного суда СССР.

В связи с изменениями и дополнениями примерного Устава колхоза пленум обсудил практику применения судами законодательства при разрешении споров, одной из сторон в которых является колхоз или межколхозная организация, и дал судам соответствующие руководящие разъяснения.

(ТАСС).

МЕЖДУНАРОДНАЯ ИНФОРМАЦИЯ

ПРОЧНОЕ ЕДИНСТВО КОММУНИСТОВ

НА XII СЪЕЗДЕ БКП

СОФИЯ, 1 апреля. (ТАСС). Под знаком прочного единства партии и народа в столице НРБ проходит XII съезд Болгарской коммунистической партии. Сегодня, во второй день работы форума, делегаты обсуждали Отчетный доклад Центрального Комитета БКП, с которым накануне выступил Первый секретарь ЦК БКП Т. Живков, задачи социально-экономического и культурного развития социалистической Болгарии на предстоящее десятилетие.

Выступая с трибуны съезда, представители различных районов республики заявляют о полной поддержке курса партии на дальнейшее строительство развитого социалистического общества в НРБ, упрочение дружбы, единства и сотрудничества с партией Ленина, Советским Союзом, другими братскими партиями и странами социалистического содружества. Всеобщее одобрение делегатов находит программа мира на 80-е годы, выдвинутая XXVI съездом КПСС и направленная на радикальное оздоровление международного климата, упрочение процесса разрядки, обуздание гонки вооружений.

Председатель Центральной контрольно - ревизионной комиссии БКП С. Караджов, докладывая о работе комиссии, подчеркнул, что в БКП последовательно осуществляются ленинские принципы демократического централизма. Наша партия, сказал он, пришла к своему высшему форуму единой и сплоченной. БКП — преданный и активный отряд международного коммунистического и рабочего движения, на деле выполняющая свой патриотический и интернациональный долг. Нет сомнения, что XII съезд БКП даст новые импульсы дальнейшему идейно-политическому и организационному сплочению партии, повышению ее руководящей роли в процессе строительства развитого социалистического общества в Болгарии.

О работе 128-тысячной партийной организации столицы рассказал первый секретарь Софийского горкома БКП Ч. Александров. Софийские коммунисты, заявил он, полностью поддерживают внутреннюю и внешнюю политику БКП, активно содействуют ее практическому осуществлению. Мы горячо одобряем линию нашей партии на всестороннее сближение и сотрудничество с КПСС и Советским Союзом, приветствуем исторические решения XXVI съезда КПСС, выдвинутые на нем товарищем Л. И. Брежневым новые мирные предложения, дополняющие и развивающие советскую Программу мира, принятую на XXIV и XXV съездах КПСС.

Как отметил оратор, коммунисты столицы идут в первых рядах борьбы за успешное осуществление программы экономического, социального и культурного развития НРБ. Он охарактеризовал главные направления развития экономики города, указал, что ее интенсификация — объективная жизненная потребность. Резервы, заявил первый секретарь горкома, — это ускорение внедрения автоматизации и механизации производства, более эффективное использование научного потенциала Софии, передового опыта, углубление сотрудничества со столицей СССР — Москвой, расширение социалистической экономической интеграции.

Передовой рабочий, Герой Социалистического Труда И. Абрашев рапортовал съезду о досрочном выполнении трудовыми коллективами Кюстендилского округа плана социально-экономического развития 1980 года и первого квартала текущего года. Эти достижения, сказал он, трудящиеся округа посвятили XXVI съезду КПСС и XII съезду БКП.

Наш труд, заявил знатный горняк, — мирный и созидательный, труд во имя счастья людей. Поэтому и миролюбивую внешнюю политику нашей партии мы воспринимаем как политику рабочего класса, всего народа.

Крупным достижением социалистической Болгарии является создание и интенсивное развитие атомной энергетики, сказал министр энергетики НРБ Н. Тодориев. Он сообщил, что роль атомной энергетики будет все более возрастать в топливно-энергетическом балансе республики. Удельный вес электроэнергии, выработанной АЭС, планируется довести до 26 процентов в конце текущей пятилетки и до 44 процентов — в 1990 году. Особое место в решении энергетических проблем занимает борьба за максимальную экономию топлива и энергии.

С интересом слушали делегаты волнующий рассказ работницы химического комбината в Видине Н. Тодоровой о делах коллектива предприятия, сооруженного при содействии Советского Союза. Наш коллектив, отметила она, стал инициатором осуществления модернизации и реконструкции комбината собственными силами без остановки производства. В этом деле мы широко используем опыт братских стран, сокращаем сроки ввода в действие мощностей, улучшаем качество продукции. Наш почин подхвачен на других предприятиях Видинского округа.

Форум болгарских коммунистов приветствуют руководители делегаций братских партий. В своих выступлениях они подчеркивают, что партия Георгия Димитрова верна принципам марксизма-ленинизма и пролетарского интернационализма, неуклонно борется за единство и сплочение коммунистов всего мира.

Сегодня делегация КПСС во главе с членом Политбюро ЦК КПСС, первым секретарем ЦК Компартии Украины В. В. Щербицким была гостем коллектива Софийского завода металлорежущих станков. Члены делегации осмотрели предприятие, беседовали с рабочими и инженерами, осмотрели выставку образцов изделий болгарского машиностроения.

ВОЕННЫЙ ПЕРЕВОРОТ В ТАИЛАНДЕ

НЬЮ-ЙОРК, 1 апреля. (ТАСС). Как сообщило радио Таиланда, сегодня в стране произошел военный переворот, в результате которого смещен с постов премьер-министра и командующего сухопутными войсками Прем Тинсуланон.

Власть захватила группа высокопоставленных военных во главе с заместителем командующего сухопутными войсками генералом Санта Читпатимой. Сформирован «революционный комитет», в состав которого вошли представители трех видов вооруженных сил. Поддержавшие переворот войска стянуты к правительственным учреждениям в Бангкоке, передают информационные агентства, отмечая, что Прем Тинсуланон нашел убежище в резиденции короля.

Отменено действие конституции, распущены парламент и кабинет министров. «Революционный комитет» отдал приказ, запрещающий передвижение войск в стране и проведение собраний с политическими целями в составе более 5 человек. Банкам отдано распоряжение ограничить перевод денежных средств за рубеж.

«Революционный комитет» объявил, что по-прежнему признает верховную власть короля Пуминона Адульядета. Главнокомандующий таиландскими вооруженными силами генерал Сем На Након назначен советником комитета.

Руководители «революционного комитета» заявили о приверженности Уставу ООН, уважении всех договоров и соглашений, заключенных Таиландом, и готовности развивать дружественные отношения со всеми странами.

Объявлено о намерении провести всеобщие парламентские выборы.

Новые власти заявили, что Таиланд страдает от растущего государственного долга, увеличивающейся безработицы, наркомании среди населения.

Переворот произошел после развала трехпартийной правительственной коалиции в результате выхода из нее демократической партии Таиланда и сформирования Прем Тинсуланоном нового кабинета.

ПАРИЖ, 1 апреля. (ТАСС). Премьер-министр Таиланда Прем Тинсуланон, правительство которого было низложено в результате военного переворота, произошедшего сегодня утром, заявил, что он по-прежнему считает себя главой правительства, и предложил участникам переворота немедленно сдаться.

Это заявление, как сообщает агентство Франс Пресс, Тинсуланон сделал по радио в северо-восточном таиландском городе Корат, где расквартирована вторая региональная армия, которая по-прежнему оказывает ему поддержку.

Сообщается также, что из Бангкока в район расположения этой армии вылетел король Таиланда.

НАРОД ОТВЕРГАЕТ ВМЕШАТЕЛЬСТВО

КАБУЛ, 1 апреля. (ТАСС). Народ Афганистана решительно осуждает любые формы вмешательства во внутренние дела своей страны, в частности, поддержку Соединенными Штатами и Англией афганской контрреволюции, окопавшейся в Пакистане, пишет агентство Бахтар, комментируя недавний визит министра иностранных дел Англии лорда Каррингтона в Исламабад.

Если министр иностранных дел Англии хотел обсудить афганские дела в Исламабаде, указывает Бахтар, то он ошибся, поскольку проблемы, связанные с Афганистаном, должны обсуждаться в Кабуле и только с правительством ДРА.

Цель поездки Каррингтона, отмечается в комментарии, была ясна с самого начала и заключалась лишь в том, чтобы активизировать необъявленную войну против ДРА. Это уже его второй визит в Исламабад. В январе прошлого года Каррингтон также побывал в Пакистане, где встречался с террористами, выступающими против революции в Афганистане. Все это еще раз подтверждает, что правящие круги Англии пытаются совместно с империализмом США задушить апрельскую революцию, создать препятствия на пути строительства афганским народом нового общества. Подобная политика, указывает агентство Бахтар, лишь затрудняет политическое урегулирование всей этой проблемы. ДРА неоднократно заявляла, что политическое урегулирование будет возможно только тогда, когда прекратятся любые формы вмешательства в дела Афганистана и будут приняты во внимание жизненные интересы афганского народа. Основой для такого урегулирования должны служить заявление правительства ДРА от 14 мая 1980 года и заявление СССР и ДРА от 16 октября 1980 года, отмечает в заключение агентство Бахтар.

ТАКТИКА «ВЫЖЖЕННОЙ ЗЕМЛИ»

НЬЮ-ЙОРК, 1 апреля. (ТАСС). Как передает агентство АП со ссылкой на радиостанцию сальвадорских повстанцев «Венсеремос», поддерживаемая Соединенными Штатами военщина Сальвадора начала применять химическое оружие в операциях против партизан и безоружного населения. Ряд департаментов подвергается варварским бомбардировкам с воздуха и артиллерийским обстрелам. Применяя тактику «выжженной земли», каратели используют напалм и фосфорные бомбы американского производства.

Становятся известными преступные планы американской администрации форсировать военную и экономическую поддержку террористической хунты. Как пишет в газете «Нью-Йорк таймс» сотрудник центра международной политики Дэйм Моррелл, Вашингтон ведет закулисные переговоры с целью увеличить эту поддержку до 523 млн. долларов. Основная часть этой громадной суммы, о которой не знает общественность и которая не подлежит утверждению американским конгрессом, будет предоставлена Международным банком реконструкции и развития, Межамериканским банком развития и Международным валютным фондом.

В течение многих лет многонациональные финансовые объединения, пишет Дж. Моррелл, оказывают поддержку угодным Соединенным Штатам диктаторским режимам в различных районах мира. При этом, указывает он, деньги, направляемые правителям Сальвадора, скорее всего пойдут на военные цели.

КРАТКИЕ СООБЩЕНИЯ

▲ Американские шахтеры решительно отвергли проект нового коллективного трехлетнего соглашения, достигнутого руководством объединенного профсоюза горняков с владельцами угольных шахт США. Тем самым рядовые члены профсоюза высказались за продолжение забастовки в этой отрасли промышленности, в которой принимают участие 160 тысяч человек в 20 штатах страны.

▲ Второй день встречи министров сельского хозяйства стран «Общего рынка» оказался таким же безрезультатным, как и первый. Ее участники так и не смогли преодолеть разногласий в вопросе установления закупочных цен ЕЭС на сельскохозяйственную продукцию в 1981—1982 гг.

▲ Новый астрономический бюджет Пентагона вызвал настоящий «бум» среди военно-промышленных концернов, рассчитывающих на крупные подряды военного ведомства. Как сообщает газета «Нью-Йорк таймс», авиационная корпорация «Рокуэлл интернэшнл» уже спешно наращивает свои производственные мощности. В ее штаб-квартире уверены в получении 2,5 млрд. долларов, выделенных вашингтонской администрацией на создание нового стратегического бомбардировщика. В два раза увеличила производство компания «Ньюпорт-Ньюс шипбилдинг энд драй док», получившая заказ на строительство трех атомных подводных лодок.

▲ Первоапрельский сюрприз, который оказался вовсе не традиционной в этот день шуткой, ожидал население японских островов. Вместе с газетами из почтовых ящиков они вынули уведомления о повышении цен на рис — основной продукт питания японцев — и мучные изделия. Возросла плата за проезд по государственным железным дорогам, почтовые отправления и коммунальные услуги.

(По материалам ТАСС).

КРИТИКА ОПАСНЫХ ПЛАНОВ

ВАШИНГТОН, 2 апреля. (ТАСС). С критикой планов американской администрации по производству и развертыванию новых видов оружия массового уничтожения выступил конгрессмен Т. Уайс (демократ от штата Нью-Йорк).

«Президент Р. Рейган стремится вновь вернуться к идее производства дорогостоящего и не нужного Соединенным Штатам стратегического бомбардировщика «В-1», — заявил конгрессмен. — Однако, даже если самолет поступит на вооружение американской армии, это не приведет к сколь-нибудь заметным преимуществам в нынешнем соотношении сил. Вместе с тем американские налогоплательщики будут вынуждены выкладывать из своего кармана по 180 млн. долларов за каждый бомбардировщик».

В целом Пентагон намерен принять на вооружение 244 бомбардировщика этого типа, стоимость которых, по самым скромным подсчетам, должна составить около 25 млрд. долларов. С учетом затрат на эксплуатацию, а также оснащение новейшим вооружением и оборудованием бомбардировщик «В-1» имеет все шансы стать одним из самых дорогостоящих видов оружия.

НА МАРШЕ ПЯТИЛЕТКИ

РАННЯЯ РОЖЬ

К уборке ржи на зеленый корм приступили механизаторы Среднечирчикского района. Начать косовицу в столь ранние сроки позволило то, что был посеян ультраскороспелый сорт «вахшская-116», созданный селекционерами Таджикистана.

Еще одно преимущество — универсальность, рожь может быть озимой и яровой. Если посеять ее в августе, то в конце октября с гектара можно получить 300—350 центнеров зеленой массы на корм, а к концу марта провести второй укос и снять такой же урожай.

На 20—30 дней раньше всех других промежуточных культур созревает «вахшская-116», не боящаяся холодов и растущая даже при пяти градусах тепла. В 1978 году наши специалисты в виде опыта посеяли ее на полях учхоза ТИИИМСХа и колхоза имени А. Икрамова Среднечирчикского района. Результаты превзошли все ожидания.

Намечено значительно расширить посевы скороспелой и высокоурожайной ржи, для этого в ряде среднечирчикских хозяйств выделены участки под семенники.

М. ПИРМЕТОВ.
Доцент кафедры почвоведения и земледелия ТИИИМСХа, кандидат сельскохозяйственных наук.

ВОДЫ НАПОЯТ ПАШНЮ

22 миллиарда кубометров амударьинской воды подаст в одиннадцатой пятилетке целинным совхозам Каршинской степи по каскаду насосных станций коллектив управления эксплуатации Каршинского магистрального канала Главсредазирсовхозстроя. Это на шесть миллиардов кубометров воды больше, чем ее было перекачано в предыдущем пятилетии. Этого прироста живительной влаги достаточно для получения почти полумиллиона тонн «белого золота».

Хороший старт в новой пятилетке взяли эксплуатационники уникальной водной магистрали в Кызылкумах. Они с честью выполнили свои социалистические обязательства в честь XXVI съезда КПСС, подав в Талимарджанское водохранилище 550 миллионов кубометров воды. Следующий их рубеж — довести к началу массовых поливов хлопчатника водные запасы искусственного моря почти до миллиарда кубометров.

Для осуществления намеченной программы коллектив треста «Гидрострой» территориального управления «Каршистрой» завершает сооружение на Амударье второго водозабора, что обеспечит ритмичную подачу воды хлопководческим хозяйствам этого целинного региона в течение всего года.

В. НУДЛЕР.

РЕСПУБЛИКУ — В ЗЕЛЕНЫЙ НАРЯД

Лесопосадочные работы передвинулись на север республики — в Каракалпакию, Хорезмскую область и ряд предгорных районов, которым для выполнения задания предстоит высадить более 11 миллионов саженцев. Эти посадки пойдут в счет поставленной цели — полтора годовых задания.

По данным ЦСУ на 1 апреля 1981 года, по Узбекистану задание выполнено на 123 процента. Высажено более 183 миллионов плодовых, лесных, декоративных и кустарниковых насаждений. Они будут дарить людям свои плоды, прохладу и радовать взор, если за каждым саженцем будет обеспечен заботливый и тщательный уход.

Высокая приживаемость насаждений достигнута, например, в Мубарекском районе Кашкадарьинской области. Здесь при въезде в город посаженный недавно хашаром яблоневый сад на 84 гектарах, заложенные в этом году сады в новом, садово-виноградарском совхозе имени дважды Героя Советского Союза Аметхана Султана уже зазеленели. Большинство насаждений и в других местах района принялись.

Между тем немало фактов, когда много молодых саженцев гибнет. Например, в Наманганской области приживаемость саженцев в прошлые годы не превышала 70—75 процентов, а в Бухарской и Хорезмской областях еще ниже.

Сейчас главная задача — сохранить молодые посадки и обеспечить их высокую приживаемость. Необходимо регулярно проводить все агротехнические мероприятия: полив, рыхление, обрезку растений, подкормку и обработку их от вредителей и болезней. За каждым деревцом должно стоять ответственное лицо, а за участком — предприятие или организация.

Звучным завершающим аккордом месячника леса и сада станет Всесоюзный ленинский коммунистический субботник. В этот день по установившейся доброй традиции сотни тысяч людей будут сажать цветы, деревья, кустарники, благоустраивать свои города и поселки, ухаживать за насаждениями.

Всем городам, районам, министерствам и ведомствам перевыполнить задание, обеспечить высокую приживаемость — такова задача партийных, советских, сельскохозяйственных и общественных организаций республики.

СВОДКА

о ходе лесопосадочных работ по областям, министерствам и ведомствам республики на 1 апреля (в процентах к годовому заданию):

ОБЛАСТИ	
Самаркандская	258,2
Андижанская	179,3
Сырдарьинская	138,5
Бухарская	135,3
Ферганская	134,5
Наманганская	115,4
Сурхандарьинская	112,5
Джизакская	109,7
Ташкентская	101,8
Кашкадарьинская	91,8
Хорезмская	91,4
Каракалпакская АССР	22,5
Итого по республике	123,3

МИНИСТЕРСТВА И ВЕДОМСТВА	
Узглавнефтеснабсбыт	376,4
Узбекское управление гражданской авиации	306,9
Министерство местной промышленности	247,8
Министерство социального обеспечения	197,4
Министерство заготовок	177,9
Министерство плодоовощного хозяйства	146,9
Узбенбрляшу	141,0
МВД	140,0
Госкомитет по профтехобразованию	136,7
Министерство сельского хозяйства	133,2
Узколхозстрой	123,2
Министерство просвещения	122,9
Министерство здравоохранения	119,6
Главсредазирсовхозстрой	119,5
Министерство промстройматериалов	116,1
Ташгорисполком	103,3
Министерство мясной и молочной промышленности	102,5
Министерство торговли	100,5
Министерство коммунального хозяйства	97,2
Госкомсельхозтехника	94,9
Министерство энергетики и электрификации	93,5
Министерство связи	90,8
Министерство строительства	89,9
Министерство мелиорации и водного хозяйства	87,9
Министерство хлопкоочистительной промышленности	87,3
Министерство лесного хозяйства	85,7
Средазжелдор	83,7
Министерство бытового обслуживания	80,4
Министерство автотранспорта	80,0
Спорткомитет	75,2
Министерство строительства и эксплуатации автомобильных дорог	74,4
Министерство пищевой промышленности	72,0
Министерство высшего и среднего специального образования	71,7
Министерство культуры	63,0
Узбекгидроэнергострой	61,9
Министерство легкой промышленности	55,9
Министерство сельского строительства	48,9
Госкомводстрой	46,2
Узстройбанк	16,7
САО ВАСХНИЛ	14,6
Госрыбхоз	13,7

В Президиуме Верховного Совета Узбекской ССР

Президиум Верховного Совета Узбекской ССР за долголетнюю, плодотворную работу в партийных органах, активное участие в коммунистическом воспитании трудящихся и в связи с пятидесятилетием со дня рождения присвоил почетное звание «Заслуженный работник культуры Узбекской ССР» тов. Рейхеру Рувину Ниселевичу — руководителю лекторской группы отдела пропаганды и агитации Бухарского обкома Компартии Узбекистана.

СТАНЬТЕ СЧАСТЛИВЫМИ

СЕЛЬСКИЙ ИНТЕЛЛИГЕНТ

— Не спеши, дочка. Сначала к людям присмотрись, узнай, чем они живут. Мы все здесь крепкие корни в землю пустили, все наши будни и праздники с ней связаны. Полюбишь наших людей, душу наполнишь, тогда и работать будет хорошо, и жить с нами легко. Запомни одно, дочка: ни одно доброе дело с пустой души не начнется...

Прислушалась Солиха к этим словам доброго мудрого человека. А ведь хотела было с первого года учительствования в сельской школе немедленно преобразовать и сельский дом, и быт, и нравы на городской манер, да не знала, с какого конца лучше начинать — с родителей ли, с детей ли? После беседы с аксакалом стало ясно: с себя начинать надо. Чтобы что-то изменить, надо хорошо знать то, что собираешься изменять, того, кого собираешься воспитывать. Пошла Солиха по домам, по дворам, в бригады, на фермы, на уборке хлопка вместе со всеми не покладая рук работала осенью. В семьях побывала, где по восемь да по девять детей. И многое ей открылось в сельской жизни, такой не похожей на городскую,— и мудрость простоты, и сложность противоречий, и богатые традиции, но обедненная, как показалось Солихе, духовная жизнь. Вместе с большим уважением к людям труда пришло искреннее желание помочь им жить красивее, интереснее, приобщить к знаниям, культуре, обогатить старые традиции новым содержанием. Лишь через несколько лет поняла Солиха весь глубокий смысл слов аксакала: село требует от человека глубокой преданности, душевной наполненности, трудной работы ума и сердца.

Педагогический коллектив школы имени Фирдоуси колхоза имени Карла Маркса Ромитанского района приветливо встретил молодую городскую учительницу, поддержал ее.

Со временем в колхозе появились школы для взрослых: сначала родительский университет, затем университет культуры быта. «В человеке должно быть все прекрасно: и лицо, и одежда, и душа, и мысли» — с этих чеховских слов была начата первая лекция в университете культуры быта, они же стали девизом всей его пропагандистской работы.

Ребенок должен расти в атмосфере радости и дружбы... Учите их хорошему и справедливому личным примером. Семья— это первый, главный дом всякого человека, где закладываются и характер, и привычки, пристрастия и вкусы, закладываются с самого рождения. О культуре семейных отношений, активно влияющих на формирование ребенка, о силе родительского авторитета, о пользе спорта и музыки, труда и творчества в жизни детей — все это в лекциях для родителей, активнейшее участие в которых приняла Солиха Ахмедова.

Несколько лет назад в колхозе открылись две новые школы для детей — спортивная и музыкальная. Не очень-то охотно отпускали поначалу сюда ребятишек родители. А теперь и сами гордятся, что их дети — лучшие самбисты в районе. И на детские концерты с огромной заинтересованностью в школьный клуб приходят.

Как сыграть свадьбу? Как сшить платье к празднику? Как дом содержать? Как гостей принять? Какие книги в домашнюю библиотеку купить? Вроде бы простые вопросы, но о многом говорят. Да только можно ли успокаиваться сельскому интеллигенту? Работы по формированию нового человека — гармонично развитого, высоконравственного — непочатый край. И начинать надо с тех, кто сидит сегодня за школьной партой. Ему — максимальное внимание воспитателей, педагогов. Смотрит Солиха на учеников, пытливых и непонятных, и робеет всякий раз под их взглядами: что ты сделаешь из нас, учитель? Робость эта нестареющая — от ответственности за судьбу начинающихся людей. И этот мысленный, эмоциональный диалог между учителем и учениками, диалог надежды и доверия, взаимной привязанности и взаимной зависимости — если он существует — это залог успешной миссии учителя. Не пойдут дети за равнодушным человеком, впрочем, и не только дети...

Самое высшее достоинство человека — его доброта. И зерна этой вечной истины прорастают в учениках Солихи, разлетевшихся по республике, осевших в районе, колхозе, в родной школе. Прорастают в их добрых делах на пользу человеку — именно такому пониманию доброты учила их Солиха на своих уроках узбекского языка и литературы.

Нынешний директор школы Джахан Ядгаров — тоже ее ученик.

— В моем представлении, — говорит он, — таким должен быть сельский интеллигент. Человек, у которого за все душа болит, который по мере своих возможностей радость людям приносит. В таком человеке в селе все нуждаются — и дети, и взрослые. И потом вот еще что: в кишлаке каждый человек на виду, учитель особенно. В пример берут: как говорит, как смеется, как одет, что в магазине покупает, как детей растит. Из этих деталей тоже уважение складывается... А вы знаете, как называют Солиху? Дамло. Что значит на языке селян самый уважаемый человек, — это даже нечто большее, чем просто учитель...

Муж Солихи — Шодмон — тоже учитель, математик. Солиха воспитывает детей на светлых образах литературы, Шодмон пробуждает интерес к точным наукам, благодаря которым стали возможны научно-технические свершения современности. Дом Ахмедовых — большой, чистый, счастливый. У входа в дом —умывальник, белоснежное полотенце, да у порога одиннадцать пар детских башмачков. И как только учителя с их занятостью в школе, в общественной жизни находят время для воспитания еще и своих детей.

— А мы не воспитываем их, — улыбаются Шодмон и Солиха, — они сами воспитываются...

Дети Ахмедовых — это налаженный, умно регулируемый детский разновозрастный коллектив, где труд — основа саморазвития и помощи другим, где у каждого свои четкие обязанности, в зависимости от возраста: уборка квартиры, стирка, приготовление пищи, присмотр за маленькими, работа на огороде... Главная сила влияния на этот трудящийся детский коллектив — родительский авторитет и их доброе слово.

— А какая, собственно, разница, — говорит Солиха. — Одиннадцать детей, двадцать, сорок, сто? Ведь педагогические принципы те же, сердце —то же, дети— те же. Ведь и ученики — как собственные дети. Есть твоя вина, нет ли — а если плохой ребенок вырос — стыдно, хороший — радостно...

Говорят, чтобы жизнь достойно прожить, одного образования недостаточно. И эта мудрость сегодня сильна, как никогда. О ней постоянно помнят сельские учителя, готовя своих учеников к жизни. Ежегодно из 70 выпускников школы имени Фирдоуси три четверти остаются в родном колхозе, районе. Остальные уезжают в город, чтобы вернуться специалистами. Сегодняшнее село требует образованных людей. Так случилось и с тремя старшими детьми Ахмедовых. Фатима, Зухра и Зебо учат в своей родной школе русскому языку и русской литературе, математике и всему тому, что они переняли от своих родителей. Поняли они, что самое трудное и самое творческое дело на земле— созидание человека. Что требует оно не только знаний, но и беспокойной души, вечной неунимающейся тревоги за жизнь и благополучие детей. И уже не вдвоем с Шодмоном — впятером ходят они в колхозные бригады с добрыми вестями о жизни страны, о тех переменах, которые пришли в район, в село, в жизнь каждого человека...

В памяти остро запечатлелся портрет Солихи и Шодмона. Сидят они рядом за столом, словно при венчании, напряженно-торжественные, она в своем любимого цвета зеленом платье, темные гладкие волосы на прямой пробор, он — в светлом костюме, белой рубашке, при галстуке. Они смущены вниманием, и от этого их лица необыкновенно обаятельны и молоды, словно и не было 25 лет супружества. И я подумала тогда, что именно так выглядят счастливые люди. И тут же вспомнила яркую мысль Макаренко: разорвитесь на части, но станьте счастливым, иначе вы не сможете воспитывать детей.

И — сделать счастливыми других.

И. АЛЯБЬЕВА.
Спец. корр. «Правды Востока».

НОВАТОРСКОЙ ТРОПОЙ

ПРЕДЛОЖЕНО ЗАЗЯНОМ

В каждой организации, на любом предприятии есть люди творческой мысли, увлеченные целью совершенствовать технику, организацию труда. Это — рационализаторы.

Немало их и в коллективе Андижанского областного управления строительства и эксплуатации автомобильных дорог. Творческая работа этих людей самым положительным образом отражается на результатах деятельности управления. Взять, например, рационализаторские предложения старшего прораба Андижанского дорожно-строительного управления № 11 Ваника Васильевича Зазяна. Одно из них было внедрено при строительстве моста через реку Замбаркула. Обычно забивка свай промежуточных опор производится со специально устроенных подмостей. Расчеты Зазяна показали, что можно обойтись и без них, если использовать пролеты существующего моста. Просто и выгодно. Когда работы были выполнены, оказалось, что государству сбережено почти 7 тысяч рублей.

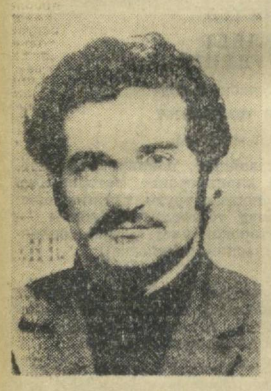

Главным направлением в своем поиске Ваник Васильевич выбрал механизацию и автоматизацию трудоемких и вспомогательных работ, экономию металла, сырья и других материалов. Вот еще пример.

Строился мост через коллектор Эски-Мазгиль. Казалось бы, нового не придумаешь: технология отработана, строительные конструкции проверены годами. И все же Зазян нашел где применить новшество. Он обратил внимание на то, что железобетонные блоки со старого разобранного моста можно использовать с большой пользой для берегоукрепительных работ. И вот итог: экономический эффект — 7,8 тысячи рублей.

Активная рационализаторская деятельность Ваника Васильевича стимулирует производственную работу. Его прорабский участок систематически перевыполняет планы. Мосты и путепроводы всегда сдает с высоким качеством. Коллектив участка является победителем в социалистическом соревновании за досрочное выполнение плановых заданий десятой пятилетки и 1980 года.

С удовлетворением воспринял коллектив управления решение коллегии Министерства строительства и эксплуатации автомобильных дорог Узбекской ССР и президиума республиканского комитета профсоюза рабочих автотранспорта и шоссейных дорог о награждении В. Зазяна Почетной грамотой и ценным подарком как лучшего новатора производства.

А. ВАЛУЙСКИЙ.

По пять тысяч килограммов молока от каждой из 25 фуражных коров обязалась надоить в первом году одиннадцатой пятилетки передовая доярка колхоза имени Калинина Калининского района Ташкентской области Мухаббат Мухитдинова. На снимке: М. Мухитдинова.

Фото А. АБАЛЯНА.

ИЗ ПИСЕМ В РЕДАКЦИЮ

ПОДВОДЯТ СМЕЖНИКИ

В РЕШЕНИЯХ XXVI съезда партии записано: главный курс одиннадцатой пятилетки — повышение благосостояния народа. Немалый вклад в осуществление этой важной задачи должны вносить и мы, текстильщики. Речь идет об увеличении количества и улучшении качества выпускаемых тканей.

Коллектив Наманганского комбината шелковых тканей делает в этом направлении немало. Но не всегда конечный результат зависит от нас. Часто комбинат подводит, например, барнаульское производственное объединение «Химволокно». Сырье этого предприятия постоянно поступает к нам в вагонах, загрязненных то красителями, то лаками, то горюче-смазочными материалами. Вследствие этого вискозное волокно становится непригодным для переработки. Материал из него получается очень плохого качества. Несмотря на многочисленные наши письма, акты, телеграммы, дело не поправляется.

30 января нынешнего года к нам вновь поступило загрязненное сырье. Из 185 кип вискозного волокна, загруженных в вагон, 26 стали непригодными для производства из-за того, что вагон был испачкан горюче-смазочными материалами.

Жалко видеть, как нелегкий труд людей пропадает даром по чьей-то халатности.

В. НАУМОВА.
Старший инженер входного контроля отдела управления качеством Наманганского комбината шелковых тканей имени 50-летия Узбекской ССР.

Т. СУЛАЙМАНОВ.
Общ. корр. «Правды Востока».

ЭКОНОМИЧЕСКАЯ ПОЛИТИКА КПСС

«РУКОВОДСТВО НАРОДНЫМ ХОЗЯЙСТВОМ — ЭТО СЕРДЦЕВИНА ВСЕЙ ДЕЯТЕЛЬНОСТИ ПАРТИИ И ГОСУДАРСТВА».

(Из Отчетного доклада ЦК КПСС XXVI съезду партии).

ОСНОВОПОЛАГАЮЩИЕ положения о связи экономики и политики разработаны классиками марксизма-ленинизма и получили дальнейшее развитие в материалах КПСС. В. И. Ленин подчеркивал, что политика есть концентрированное выражение экономики, что экономика — это главная сфера борьбы за коммунизм.

Экономическая политика КПСС включает в себя экономическую стратегию и тактику. Экономическая стратегия — это форма экономической политики партии, рассчитанная на долговременную перспективу и направленная на решение крупномасштабных социально-экономических задач. Стратегия разрабатывается партией для относительно крупных этапов и периодов. Экономическая тактика — это система средств, мер, методов, форм и приемов управления по осуществлению и конкретизации стратегических задач партии на каждом этапе коммунистического строительства.

Определяя пути экономического развития, партия исходит из анализа объективных процессов развития общества, требований экономических законов социализма. XXIV, XXV и XXVI съезды КПСС выработали и всесторонне обосновали экономическую политику этапа развитого социализма.

Высшая цель экономической стратегии КПСС обусловлена самой сущностью коммунистического способа производства, его основным экономическим законом. Неуклонный подъем материального и культурного уровня жизни народа, всестороннее развитие личности — высшая цель экономической стратегии партии на каждом этапе строительства нового общества.

Неуклонно повышался материальный и культурный уровень жизни советских людей в десятой пятилетке. Например, реальные доходы на душу населения увеличились на 18 процентов, выплаты и льготы из общественных фондов потребления возросли на 24 процента. В одиннадцатой пятилетке, как определил XXVI съезд КПСС, жизненный уровень населения поднимется на новую ступень.

На съезде много внимания было уделено тому, чтобы обеспечить высокие и устойчивые темпы экономического развития путем повышения эффективности социалистического производства на основе его интенсификации, ускорения научно-технического прогресса, роста производительности труда и всемерного улучшения качества работы.

Повышение эффективности производства — основное, решающее средство осуществления экономической стратегии партии. По этому поводу в Отчетном докладе ЦК КПСС XXVI съезду сказано: «Интенсификация экономики, повышение ее эффективности, если переложить эту формулу на язык практических дел, состоит прежде всего в том, чтобы результаты производства росли быстрее, чем затраты на него, чтобы, вовлекая в производство сравнительно меньше ресурсов, можно было добиться большего».

В современный период возрастает значение слагаемых эффективности производства. Особенно большое значение партия придает экономии материальных средств, лучшему использованию производственного потенциала и трудовых ресурсов. Предстоит осуществить меры, направленные на повышение фондоотдачи в отраслях народного хозяйства. Предусмотрено за пятилетку сэкономить в народном хозяйстве 160—170 млн. тонн условного топлива, в машиностроении и металлообработке уменьшить удельный расход проката черных металлов в среднем не менее чем на 18—20 процентов, проката цветных металлов— на 9—11 процентов.

В период развитого социализма важнейшей целью экономической стратегии КПСС является ускорение научно-технического прогресса как решающего условия повышения эффективности общественного производства и улучшения качества продукции.

Социалистическая система позволяет проводить единую техническую политику во всех отраслях народного хозяйства, обеспечивает условия для быстрого внедрения достижений научно-технической революции в производство. На съезде отмечалось, что сегодня создается и закладывается народнохозяйственная структура, с которой наш народ вступит в двадцать первый век. Вот почему она должна воплощать основные черты нового общества, олицетворять собой интеграцию науки и производства.

Основные направления развития народного хозяйства на современном этапе— это наращивание экономического потенциала, рост тяжелой индустрии, и прежде всего отраслей, предопределяющих развитие научно-технического прогресса, расширение и обновление производственных фондов, обеспечение сбалансированности народного хозяйства.

Пропорциональное развитие общества предполагает закономерность опережающего роста производительности труда по сравнению с его оплатой. И это в пятилетних планах предусматривается.

Соблюдение такой пропорции положительно скажется на соотношении спроса на потребительские товары и их массой. В текущей пятилетке на основе более высоких темпов роста группы «Б» промышленности степень сбалансированности пропорций между спросом и предложением возрастет.

Одним из вопросов экономической политики КПСС является дальнейшее совершенствование размещения производительных сил как одного из факторов повышения эффективности производства. На современном этапе КПСС ориентирует на дальнейшее совершенствование территориального разделения труда между экономическими районами и союзными республиками.

Высокими темпами развивается экономика Узбекистана как неразрывная часть единого народнохозяйственного комплекса. Так, в 1980 году национальный доход Узбекской ССР возрос против 1965 года в 2,46 раза при его росте по стране в целом в 2,37 раза. Реальные доходы в расчете на душу населения за эти годы удвоились.

В одиннадцатой пятилетке, как отмечалось на XXVI съезде КПСС, будут повышены минимальная заработная плата до 80 рублей в месяц, ставки и оклады рабочих и служащих. Среднемесячная заработная плата возрастет за пятилетку на 13—16 процентов и достигнет 190—195 рублей. Доходы колхозников от общественного хозяйства увеличатся на 20—22 процента.

Конечно же, повышение уровня жизни советских людей не сводится к росту денежных доходов. На первый план выдвигается задача улучшить снабжение населения продовольствием и промышленными товарами широкого потребления.

Опережающими темпами растут доходы колхозников за счет общественных фондов потребления. В результате происходит сближение уровня реальных доходов классов и социальных групп.

Развитие сельского хозяйства, использование всех его возможностей непосредственно связано с повышением материального благосостояния советских людей, с решением многих социальных проблем деревни.

В одиннадцатой пятилетке намечается как минимум довести производство мяса до 18,2 миллиона тонн в год, то есть увеличить более чем на 3 миллиона.

Возрастет вклад Узбекистана в формирование общесоюзного продовольственного фонда в виде увеличения производства овощей, риса и продукции животноводства. Перед сельским хозяйством республики поставлена задача увеличить в одиннадцатой пятилетке среднегодовой объем валовой продукции на 17—19 процентов, обеспечив при этом среднегодовое производство хлопка-сырца не менее 5,9 млн. тонн.

Практическое претворение в жизнь разработанной КПСС экономической политики, ее стратегических направлений позволит сделать более глубокий поворот народного хозяйства к последовательному решению многообразных задач, связанных с повышением благосостояния народа, успешно претворять в жизнь ленинскую генеральную линию партии: все во имя человека, для блага человека.

К. ПОПАДЮК.
Доктор экономических наук, профессор.

правде востока ОТВЕЧАЮТ

«СПРАВКА ОТ ТАБИБА»

ТАК назывался фельетон, опубликованный 30 января в «Правде Востока». В нем говорилось о том, что главный бухгалтер Сергелийского завода металлоконструкций и спецмонтажных заготовок треста «Узсельстройиндустрия» А. Бектурсунов создает в коллективе нервозную обстановку, самоустранился от дел, фактически не выполняет служебных обязанностей. Из материалов фельетона видно, что главный бухгалтер при устройстве на работу ввел в заблуждение кадровиков: не предъявил трудовую книжку, где много записей о его увольнении по инициативе администрации, не поставил никого в известность о том, что решением ВТЭК ему запрещено работать главным бухгалтером, и т. д.

Приводились факты многочисленных нарушений А. Бектурсуновым морально-этических норм, использования служебного положения на прежних местах работы в корыстных целях, в частности, говорилось о присвоении денег путем оформления фиктивных документов во время работы в совхозе имени Ворошилова Ахангаранского района.

Прикрывая фактическую бездеятельность, А. Бектурсунов написал ряд жалоб и заявлений в различные инстанции, в которых рассказывал о недостатках в работе коллектива. И хотя в большинстве они оказались надуманными, А. Бектурсунову это дало возможность оставаться безнаказанным, т. к. любую критику в свой адрес он представлял «гонением» на свои жалобы.

Редакция получила несколько ответов на свое выступление. С завода пришла копия протокола общего собрания рабочих, служащих и инженерно-технических работников, на котором присутствовало около 200 человек. Коллектив осудил поведение А. Бектурсунова, изложенные в фельетоне факты признал правильными. Общее собрание ходатайствовало перед трестом об освобождении главного бухгалтера от занимаемой должности как потерявшего доверие в коллективе, с соответствующим ходатайством вошло и в Сергелийский райком партии.

Как сообщил секретарь Сергелийского райкома партии С. Исмаилова, «райком партии неоднократно занимался жалобами А. Бектурсунова. Они были необоснованными. Нарушение трудовой дисциплины, бесцеремонное и грубое обращение с рабочими и служащими, бюрократизм, некомпетентность А. Бектурсунова создали нервозную и напряженную обстановку на заводе, что сказывается на выполнении государственного плана».

Райком партии также ходатайствовал перед трестом «Узсельстройиндустрия» об освобождении главного бухгалтера завода из-за несоответствия занимаемой должности и потери доверия в коллективе.

Управляющий трестом Н. Ходырев, секретарь парторганизации Ю. Чиженков и председатель местного комитета профсоюза А. Бессонов сообщили, что «факты, изложенные в фельетоне, действительно имели место». На основании их проверки и обсуждения приказом по тресту главный бухгалтер завода А. Бектурсунов уволен за грубое нарушение трудовых обязанностей и их систематическое неисполнение (ст. 37 п. 1 и ст. 41 п. 3 КЗоТ УзССР).

Одновременно заместитель прокурора Узбекской ССР А. Поплавский сообщил: «Прокуратурой Ташкентской области проведена проверка по фельетону «Справка от табиба». Установлено, что действительно в 1977 году А. Бектурсунов работал в совхозе имени Ворошилова главным бухгалтером и путем оформления фиктивных документов из кассы получил 2.000 рублей, которые присвоил. По результатам проверки в отношении А. Бектурсунова возбуждено уголовное дело».

ГЛАВНЫЙ ГЕРОЙ ЛИТЕРАТУРЫ

ГЛАВНЫЙ герой советской литературы — человек труда. Как формировался в узбекской литературе образ труженика — исследованию этой проблемы посвящена вышедшая в издательстве «Фан» книга А. Рашидова «Изображение труда в узбекской повести».*

Раскрывая тему, автор учитывает специфику жанра повести в узбекской советской литературе, его эволюцию. Для анализа привлечен большой материал — около 200 повестей. Перед нами проходит история узбекской литературы, начиная с Октябрьской революции и кончая 70-ми годами. Тема труда в узбекской повести исследуется автором во многих аспектах. Она смыкается с проблемой изображения нового героя, его отношений в трудовом коллективе, с проблемой народности и партийности литературы вообще.

Человек, взятый в разнообразных и сложных связях с трудовым коллективом, народом, обществом, рассмотрен как строитель нового мира — новой социалистической индустрии и сельского хозяйства, новых человеческих отношений.

Многочисленные грани темы ученый раскрывает в ходе обстоятельного, скрупулезного анализа лучших повестей узбекской литературы, сопоставления произведений, относящихся к различным периодам и жанрам.

С исторических, марксистско-ленинских позиций подходит А. Рашидов к анализу литературного процесса 20—30-х годов, видя его сложность и противоречивость, сильные и слабые стороны. Он показывает, что творчество Хамзы, Абдуллы Кадыри, Айни, Гайрати и других отобразило социалистическую действительность, а вместе с ней и нового героя — человека труда, вырастающего в свободную, граждански мыслящую личность. Человека, который в процессе социалистического труда осваивался с необычным пока еще для него ощущением хозяина жизни.

А. Рашидов не замыкается в пределах только узбекской литературы, а обращается и к литературам других народов СССР, прежде всего к русской. Особое место уделено изображению труда в творчестве М. Горького и развитию этих горьковских традиций в узбекской советской литературе.

В главе «Герой повести— человек труда» дан глубокий и своеобразный разбор лучших повестей 30-х годов. В их числе «Приговор потока» Гайрати, «Воскресший труп» Гафура Гуляма, а также повести и романы Абдуллы Кадыри, рассказы и очерки Хусаина Шамса, Шарифа Ризо, Маджида Файзи и других. Изучая жанр повести, исследователь расширяет круг разбираемых произведений и дает глубокое и полное представление о литературном процессе 30-х годов, его основных направлениях, тематике и проблемах, жанровом многообразии, уровне художественности.

Обращаясь к произведениям периода Отечественной войны и послевоенных лет, автор основное внимание уделяет художественно-изобразительным средствам и приемам, с помощью которых воплощена героика труда и характер человека-созидателя в повестях «Победители» Шарафа Рашидова, «Золотая звезда» и «Птичка-невеличка» Абдуллы Каххара, «В пустыню пришла весна» Рахмата Файзи, «Там, где сливаются реки» Аскада Мухтара, «Девушка, смотрящая вдаль» Назира Сафарова, «Хилола» Ибрагима Рахима.

А. Рашидов утверждает: повесть 50-х годов дала читателю образ нового героя, воплотившего лучшие черты современника.

Новый этап в развитии жанра повести знаменуют «Как будто в бурях есть покой» А. Мухтара, «Ветры Коктерака», «Огненная река» Х. Назира, «Мукаддас», «Смятение», «История одного фельетона», «По следам отца», «Хрустальные люстры» А. Якубова, «Мои сокровища», «Вольность», «Наследство» П. Кадырова, «Ичкуёв» Т. Пулатова, «Жизнь» С. Анарбаева, «Джура кишлак» У. Умарбекова, «Весна не возвращается», «А ветры все будут дуть» У. Хашимова, «Саратан» Н. Фазылова. А. Рашидов отмечает в этих повестях многозначность и многогранность характера положительного героя, его богатый внутренний мир, высокую духовность и интеллектуальность.

Автор убедительно доказывает, что, став ведущим жанром в литературе 50—60-х годов, повесть подготавливает рождение нового типа романа и его расцвет в 70-е годы. Достаточно назвать «Победители» Ш. Рашидова, «Сокровища Улугбека» и «Совесть» А. Якубова, «Алмазный пояс» и «Звездные ночи» П. Кадырова, «Зодчий» Мирмухсина, «Бессмертие» Хамида Гуляма.

Хотелось бы высказать автору монографии и пожелания. Обогащение художественных средств современной повести, усложнение ее жанровой структуры, все большее внимание к духовной жизни человека, к нравственным проблемам времени — все эти качества современной прозы вызваны к жизни новыми ее героями. Как эти новые качества проявились в изображении человека труда? Исследование этого вопроса было бы чрезвычайно полезно для нашего литературоведения.

Более пятнадцати лет посвятил А. Рашидов изучению жанра узбекской повести, прослеживая его развитие на различных этапах. Об этом читатель узнает из предисловия, написанного С. Мамаджановым. Если бы и не было об этом сказано, читателю и тогда было бы ясно, что такое капитальное, глубокое исследование могло появиться лишь в результате кропотливого, многолетнего труда.

Э. КАРИМОВ,
А. МАХМУДОВ,
Ш. ТУРДЫЕВ.
Кандидаты филологических наук.

* А. Рашидов. Изображение труда в узбекской повести. Ташкент, изд-во «Фан» Узбекской ССР, 1980 г.

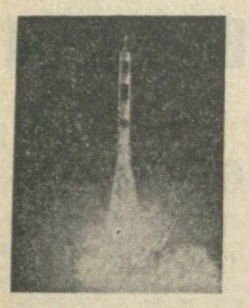

К 20-летию полета человека в космос

СТРОКАМИ ХРОНИКИ

25 февраля 1972 года на Земле получена вторая посылка с лунным грунтом, доставленная возвращаемым аппаратом станции «Луна-20».

4 апреля 1972 года одной ракетой-носителем произведен запуск спутника связи «Молния-1» и французского малого автономного спутника «Мас». Через два месяца был повторен подобный же запуск. Французские спутники запущены с целью исследования характеристик различных солнечных батарей.

14 апреля 1972 года на высокую эллиптическую орбиту (апогей до 200 тысяч километров) была выведена автоматическая станция «Прогноз» с целью изучения корпускулярного излучения Солнца. Через два месяца на такую же вытянутую к Солнцу орбиту запущена вторая станция. В ходе этих экспериментов выяснено, в частности, что средняя скорость «солнечного ветра» в межпланетном пространстве составляет примерно 300 километров в секунду.

16 января 1973 года автоматическая станция «Луна-21» высадила на поверхность Луны второй самоходный аппарат. За пять лунных дней «Луноход-2» преодолел 37 километров в условиях сложного рельефа, передал на Землю 86 панорам и свыше 80 тысяч телевизионных снимков поверхности Луны.

19 апреля 1973 года запущен спутник «Коперник-500» — девятый аппарат серии «Интеркосмос». Его научная программа была подготовлена советскими и польскими учеными и посвящена 500-летию со дня рождения великого польского ученого.

27 сентября 1973 года стартовал корабль «Союз-12» с В. Лазаревым и О. Макаровым. На его борту, впервые был испытан многозональный фотоаппарат МКФ-6, созданный специалистами СССР и ГДР.

18 декабря 1973 года был выведен на орбиту на корабле «Союз-13» первый крупный астрофизический инструмент — телескоп «Орион». Космонавты П. Климук и В. Лебедев вели в течение недели спектрографирование звезд и фотографирование Солнца в рентгеновских лучах, много сделали для совершенствования методов астронавигации в космических полетах.

25 июня 1974 года на орбиту выведена автоматическая научная станция «Салют-3». Через десять дней на нее прибыл экипаж в составе П. Поповича и Ю. Артюхина на корабле «Союз-14». За две недели космонавты провели большую программу экспериментов по отработке систем управления станцией, начали широкий цикл экспериментов по исследованию природных ресурсов из космоса.

26 августа 1974 года стартовал корабль «Союз-15» с космонавтами Г. Сарафановым и Л. Деминым. За двое суток полета экипаж проводил сеансы маневрирования и сближения со станцией «Салют-3» и совершил ночную посадку в окрестностях Целинограда.

2 декабря 1974 года в соответствии с планом подготовки к экспериментальному полету кораблей «Союз» и «Аполлон» был осуществлен запуск корабля «Союз-16», в ходе которого проводилась проверка отдельных узлов нового стыковочного узла.

26 декабря 1974 года на орбиту стартовала новая орбитальная станция «Салют-4».

(ТАСС).

МЕЛОДИИ МОЛДАВИИ

Становится доброй традицией проведение в Ташкенте вечеров музыки народов СССР, на которые приглашаются исполнители и дирижеры из братских республик. Очередной такой вечер — молдавской музыки с участием известной советской певицы, народной артистки СССР Марии Биешу, народного артиста Молдавской ССР Михаила Мунтяна и молодых исполнителей — лауреата Международного конкурса виолончелиста Иона Жосана и дирижера Димитру Гои состоялся в Концертном зале имени Я. М. Свердлова.

Вечер открылся исполнением «Поэмы о Днестре» Штефана Няги — произведения, положившего начало молдавскому симфонизму. «Поэма о Днестре» как бы задала тон всему концерту, определив его торжественный и приподнятый настрой. Именно так были исполнены «Арабески» Э. Лазарева. Эдуард Лазарев — зрелый мастер, один из ведущих современных молдавских композиторов. Для его творчества характерны самобытность и современность музыкального языка. «Арабески» прочно утвердились в современной советской симфонической музыке.

Тонкий лиризм, великолепная исполнительская техника украсили интерпретацию молодого виолончелиста Иона Жосана знаменитых «Вариаций на темы Рококо» П. Чайковского. Тепло приняли слушатели пение Михаила Мунтяна.

Кульминацией вечера стало выступление Марии Биешу, чье мастерство предстало во всем совершенстве и великолепии. Она покорила зал своим исполнением «Дойны» Е. Коки, арии Мими из оперы «Богема» и Чио-чио-сан. Певица продемонстрировала, что она и по сей день остается одной из лучших исполнительниц партии Чио-чио-сан. Ведь первую премию на первом Международном конкурсе исполнителей партии Чио-чио-сан она завоевала еще в 1967 году в Японии.

Это был подлинный праздник молдавской музыки на земле Узбекистана.

О. МАТЯКУБОВ.

Зав. кафедрой восточной музыки Ташгосконсерватории имени М. Ашрафи, кандидат искусствоведения.

РЕСПУБЛИКА ОТ КРАЯ И ДО КРАЯ

УНИВЕРСИТЕТЫ ЗДОРОВЬЯ

МАРГИЛАН. (Общ. корр. М. Махмудов). Лекцию о профилактике детских болезней прослушали рабочие первого ткацкого производства на первом занятии университета здоровья.

Сейчас такие университеты, организованные по инициативе медсанчасти шелкокомбината, действуют также во втором ткацком и первом кокономотальном производствах.

ПОДАРОК КИНОДОКУМЕНТАЛИСТАМ

НУКУС. (Соб. корр.). Завершено строительство нового двухэтажного здания Каракалпакского филиала киностудии «Узкинохроника». Сейчас здесь завершается монтаж и наладка современного оборудования. Кинодокументалисты автономной республики получили отличные монтажные, просмотровые и залы звукозаписи, удобные помещения для операторов, режиссеров, редакторов.

СЕЛЬСКИЕ НОВОСТРОЙКИ

КАСАНСАЙ. (Соб. корр.). Дом быта, клуб, библиотека, газ, водопровод, телефон. Все это создано для жителей поселка колхоза «Ленин юлы» Касансайского района. Недавно здесь введена в строй новая автоматическая телефонная станция. При ней — почта, телеграф.

МИНУЯ МЕЖДУГОРОДНУЮ

УРГЕНЧ. (Соб. корр.). За счет строительства и реконструкции телефонных линий в несколько раз увеличилось число каналов, связывающих областной центр с районами. Хорезмское производственно-техническое управление связи осуществляет мероприятия, которые позволят многим областным учреждениям вести со своими филиалами в районах прямые переговоры с диспетчерского пункта, минуя междугородную станцию.

◆ Давняя дружба связывает кружковцев Ташкентской областной станции юных натуралистов с учеными Ботанического сада АН Узбекской ССР и Научно-производственного объединения по садоводству, виноградарству и виноделию имени академика Р. Р. Шредера. Получая от них задания, юннаты стремятся выполнить их четко и старательно. А прилет пернатых друзей — для юных натуралистов настоящий праздник.

Фото Ф. КУРБАНБАЕВА (УзТАГ).

◆ Весна в селе Куштепа Папского района Намаганской области начинается с прилета аистов. Ежегодно более сотни этих красивых и добрых птиц прилетают сюда из дальних теплых стран. На снимке: аисты прилетели.

Фото Х. ХАЙДАРОВА (УзТАГ).

ЛЮБИТЕЛИ «ЯВЫ»

ИЗ ЗАЛА СУДА

Нигде не работающий 22-летний Р. Юнусов недостатка в средствах не испытывал. Источник дохода, как ему казалось, он нашел простой и надежный — угон мотоциклов. Первый он похитил у жителя Ургенча А. Тюгая. Вместе с братом Р. Юнусов уехал на «Яве-350» за пределы области, продал ее, обманув доверчивых покупателей, что, мол, документы на машину утеряны. Затем облюбовал вторую «Яву», принадлежащую также жителю Ургенча Э. Атабаеву. И на этот раз сошло с рук.

Радовались братья Рашид и Равиль. И гуляли на вырученные от угнанных и проданных мотоциклов.

Но уже шло следствие по заявлениям потерпевших. А вскоре сотрудник отдела внутренних дел Ургенчского горисполкома А. Каландаров успешно его закончил.

Ургенчский городской суд под председательством Ш. Нурметова приговорил одного из похитителей к трем с половиной, другого — к трем годам лишения свободы. Коллегия областного суда кассационную жалобу подсудимых отклонила как необоснованную.

К. ЦИКАНОВ.

ПОГОДА

Сегодня днем по Узбекистану ожидается облачная погода, по Каракалпакии, Хорезму и Ферганской долине — без осадков, по остальной территории дожди, по горным и предгорным районам местами значительные. Ветер северо-западный, 9—14 м/с. Температура по Каракалпакии, Хорезму и северу Бухарской области 0—5, по остальной территории 6—11, по Ферганской долине 13—18 градусов.

В Ташкенте — облачно, дождь. Ветер северо-западный, 9—14 м/с. Температура 9—11 градусов.

СПОРТ

РЫЦАРИ МНОГИХ КАЧЕСТВ

В ДЕНАУ ЗАВЕРШИЛСЯ РОЗЫГРЫШ КУБКА УЗБЕКИСТАНА ПО ВОЕННО-ПРИКЛАДНОМУ МНОГОБОРЬЮ.

Три дня на стадионе имени 50-летия ВЛКСМ и на склонах холмов Бабатага продолжался розыгрыш Кубка Узбекистана по военно-прикладному многоборью, в котором приняли участие спортсмены столицы и десяти областей республики.

В первый день многоборцы померялись силами на военно-прикладной полосе препятствий. Каждому предстояло преодолеть 380-метровую дистанцию с препятствиями, поразить из пневматической винтовки падающую мишень, метнуть гранату в круг и окно. У девушек лучше всех справилась со сложной задачей мастер спорта из Самарканда Л. Тулиева. Недавно в Ростове-на-Дону она стала обладательницей серебряной медали чемпионата по двоеборью, а в Денау еще раз подтвердила свой высокий класс. Результат Тулиевой — 1 минута 29,7 секунды. Это на 3,3 секунды выше мастерского норматива. Лилия сделала серьезную заявку на успех в предстоящем розыгрыше Кубка СССР в Киеве.

Сюрприз соперникам преподнес студент-перворазрядник из Сырдарьинской области Д. Маноилис, обыгравший на «полосне» известных многоборцев. У юношей отличился Ф. Аюпов из Ташкентской области.

В соревновании по военизированному кроссу снова первой была Л. Тулиева, покорившая полуторакилометровую дистанцию за 7 минут 29 секунд. Порадовали и две молодые спортсменки И. Абдуллаева из Самарканда и Д. Аллабердина из Янгиюля, занявшие второе и третье места.

У юношей два километра быстрее всех преодолел студент Джизакского пединститута А. Юнусов — 7,52. В этом институте уделяют большое внимание развитию оборонных видов спорта. Здесь растут хорошие спортсмены. И успех А. Юнусова, ныне включенного в сборную команду Узбекистана, не случаен.

Прекрасно выступил в споре мужчин чемпион VII летней Спартакиады народов СССР мастер спорта международного класса и победитель международных соревнований в Чехословакии С. Серебряков. Совмещая обязанности одного из наставников сборной команды Узбекистана с напряженными тренировками, спортсмен продемонстрировал в Денау высокий класс. Трехкилометровую трассу он преодолел за 10 минут 08 секунд, по ходу, метко поразив гранатой пять падающих мишеней.

В стрелковом поединке произошло несколько сенсаций. Хорезмцы обыграли сильных мастеров из Самарканда, а супжандарьинцы победили ферганцев. В общекомандном зачете кубок Узбекской ССР по военно-прикладному многоборью завоевали спортсмены Ташкентской области, вторыми и третьими были самаркандцы и ферганцы.

По итогам состязаний укомплектована сборная команда Узбекистана, которая 22 апреля возьмет старт в розыгрыше Кубка СССР в Киеве.

Э. АВАНЕСОВ.

Председатель Федерации ВПМ Узбекистана, судья всесоюзной категории.

◆

СЕРЕБРЯНЫЙ ДУБЛЬ

Две серебряные медали завоевала во всесоюзных соревнованиях на призы «Комсомольской правды» спортсменка плавательного центра «Узбекистан» О. Высоцкая. Она показала второй результат на дистанциях 100 и 200 метров в плавании на спине.

СПРАВКИ

Государственный 3-процентный внутренний выигрышный заем 1966 года

ОФИЦИАЛЬНАЯ ТАБЛИЦА

118-го тиража выигрышей, состоявшегося 30 марта 1981 года в гор. Ленинграде

Выигрыши выпали на следующие номера серий и облигаций во всех девяноста девяти разрядах займа:

№№ серий	№№ облигаций	Размер выигрыша в рублях	№№ серий	№№ облигаций	Размер выигрыша в рублях	№№ серий	№№ облигаций	Размер выигрыша в рублях
100741	42*)	1000	134467	27*)	500	169822	34*)	500
100822	17*)	500	134650	46*)	500	171205	37*)	1000
100964	1—50	40	134797	26*)	1000	171530	39*)	500
102350	28*)	500	134863	11*)	1000	172063	35*)	500
102530	46*)	1000	135322	30*)	500	172421	16*)	500
103075	42*)	500	135355	25*)	500	172659	07*)	500
103177	19*)	500	135516	34*)	500	172760	1—50	40
103505	49*)	1000	135719	43*)	500	173102	38*)	500
103615	1—50	100	135758	30*)	500	173414	30*)	500
103827	42*)	500	138460	05*)	500	173549	05*)	500
104218	45*)	500	138648	1—50	40	174053	1—50	100
104579	15*)	500	140277	27*)	500	174310	47*)	1000
105330	39*)	500	140748	18*)	500	174383	1—50	40
105371	01*)	500	140771	1—50	40	174418	32*)	500
106718	46*)	500	141176	1—50	100	174441	1—50	40
106744	1—50	40	141786	1—50	40	174549	17*)	1000
106914	22*)	500	142073	1—50	100	174812	1—50	40
107531	18*)	500	142826	42*)	1000	175050	12*)	500
109031	1—50	40	143431	28*)	500	175787	1—50	40
109513	36*)	500	143549	23*)	2500	175981	42*)	500
109802	21*)	500	144709	1—50	100	178585	30*)	500
109860	49*)	500	144876	26*)	500	178868	02*)	500
110695	1—50	40	145756	50*)	500	179462	1—50	100
110849	11*)	500	146232	27*)	1000	179631	1—50	40
110940	30*)	500	146608	05*)	1000	179669	27*)	500
111029	01*)	500	146727	19*)	500	179994	08*)	500
111099	02*)	500	147282	43*)	500	180500	47*)	500
111134	17*)	500	147547	34*)	500	181514	43*)	2500
111316	16*)	500	148645	49*)	500	181676	1—50	100
111827	30*)	500	149092	1—50	40	181834	10*)	500
112613	40*)	500	150100	1—50	100	182225	34*)	500
114100	22*)	500	150228	37*)	500	183706	40*)	500
114111	1—50	100	150625	45*)	2500	183742	39*)	5000
114159	13*)	1000	151471	26*)	500	183950	35*)	500
114378	1—50	40	151742	1—50	100	184970	07*)	500
114494	17*)	2500	152379	27*)	500	186149	32*)	1000
115313	1—50	40	152398	1—50	40	186830	1—50	100
116927	23*)	500	152708	1—50	40	187177	1—50	40
117465	1—50	40	152996	24*)	500	187612	26*)	1000
118109	25*)	1000	153185	21*)	500	188032	20*)	500
119777	1—50	40	153330	1—50	40	188033	1—50	40
120936	1—50	40	153832	37*)	500	188156	44*)	500
122302	10*)	500	154258	1—50	40	189026	1—50	100
122309	32*)	500	157142	31*)	500	189694	14*)	500
122496	35*)	500	157250	42*)	500	190351	09*)	1000
122864	11*)	500	157326	1—50	40	190365	1—50	40
123366	31*)	500	158099	39*)	1000	191420	49*)	500
124786	27*)	500	158408	1—50	40	191934	30*)	500
124890	01*)	500	158516	1—50	40	192847	33*)	500
124974	35*)	1000	159604	46*)	2500	193397	1—50	40
125540	11*)	500	160792	28*)	500	193476	01*)	500
126915	13*)	1000	162154	1—50	40	194084	27*)	500
127435	1—50	40	162226	40*)	500	194201	50*)	500
128088	01*)	500	162438	1—50	40	194560	26*)	500
129635	44*)	5000	162724	45*)	500	194567	50*)	500
131696	12*)	500	162726	01*)	500	195040	08*)	500
132427	1—50	40	163994	20*)	500	195172	07*)	500
132540	1—50	40	164378	1—50	40	196984	49*)	500
132748	27*)	500	164579	1—50	100	197996	37*)	500
132910	21*)	500	164922	46*)	500	198186	1—50	100
133859	13*)	500	165041	50*)	500	198302	1—50	40
133941	39*)	500	167319	1—50	100	198407	42*)	1000
134443	35*)	500	169130	29*)	500			

*) На остальные 49 номеров облигаций этой серии выпали выигрыши по 40 рублей.

В таблице указаны выигрыши на двадцатирублевые облигации.

По облигациям достоинством в десять рублей выплачивается половина выпавшего выигрыша.

В сумму выигрыша включена нарицательная стоимость выигравшей облигации.

Настоящая таблица является официальным документом, по которому сберегательные кассы производят выплату выигрышей в установленном порядке, по получении следующего номера газеты.

Председатель комиссии по проведению тиража выигрышей — заместитель председателя исполнительного комитета Ленинградского городского Совета народных депутатов.

СОКОЛОВ А. С.

Ответственный секретарь комиссии

ЕСИНА Л. П.

ЯД В ТВОЕЙ СИГАРЕТЕ

Курение — одна из вреднейших привычек человечества, наносящая огромный урон самому ценному богатству — здоровью. Именно табак нередко становится причиной возникновения онкологических, сердечно-сосудистых, респираторных и других заболеваний. Этот факт подтвержден наукой и хорошо известен населению. Но вот что удивительно: исследования ЦНИИ санитарного просвещения показали, что 34 процента курящих не считают данную привычку вредной. Такого же мнения придерживаются и 12 процентов некурящих. Еще большее число опрошенных лиц вообще не знают, что сигарета приносит немалый вред окружающим людям. Парадокс, осложняющий борьбу с курением.

Медиков очень тревожит то, что число приверженцев табака и его потребление, к сожалению, растет, особенно среди молодежи и женщин. Статистика свидетельствует: в мире курят в среднем половина мужчин и 25 процентов женщин. Не случайно в 1980 году Всемирный день здоровья был посвящен проблеме борьбы с курением и проходил под девизом «Курение или здоровье — выбирайте сами!».

Когда же и как возникает желание «затянуться дымком»? Исследования советских ученых о пристрастии к табачному зелью в студенческой среде показали, что приобщение к сигарете у мужчин начинается в 20—30 процентов случаев еще до поступления в институт; основная же масса начинает свое пагубное увлечение в вузе, причем, если на первых курсах курят 20—40 процентов мужчин и 4 процента женщин, то на старших — уже до 90 процентов мужчин и 60 процентов женщин.

Особое беспокойство ученых многих стран вызывает распространенность курения среди подростков и детей. По данным института санитарного просвещения, 17 процентов из них берут папиросу в 8—9 лет (что чревато в будущем увеличением заболеваний, вызванных вредным воздействием табака), и первой папиросой они обязаны, как правило, своим родителям — ведь пример заразителен.

Не меньшую тревогу вызывает курение женщин во время беременности. Прежде всего оно уменьшает поступление кислорода к плоду, отрицательно влияет на его развитие и жизнеспособность, приводит к снижению веса новорожденного, к невынашиваемости плода, увеличению частоты выкидышей, абортов и осложнений беременности. Кроме того, курение женщины, готовящейся стать матерью, отрицательно влияет на последующее развитие детей. У них наблюдается большое количество врожденных аномалий, эти дети отстают в развитии от своих сверстников. Как же можно курить, получать удовольствие от табака, если ты заведомо знаешь, что грозит твоему будущему ребенку?

В условиях загрязнения окружающей среды, в промышленном производстве вдыхание табачного дыма приводит к еще более выраженным изменениям функций и органов у человека, к более высокому уровню заболеваемости, чем вне производства. Тем, кто связан работой с такими веществами, как асбест, хром, никель, свинец, мышьяк, радиоактивные вещества и др., курить противопоказано. То же правило следует соблюдать и рабочим химической, литейной, горной, мукомольной, цементной, резиновой отраслей промышленности. Ведь не курят же космонавты, летчики-испытатели, альпинисты и другие спортсмены — иначе они не добьются успеха.

Весьма тревожен и такой факт: табачный дым оказывает отрицательное воздействие и на некурящих, но вынужденных находиться в прокуренном помещении. Установлено, что если провести час в плохо вентилируемой комнате, это равно четырем выкуренным сигаретам. Не случайно таких людей относят к группе пассивных курильщиков. Кстати, они подвержены тем же недугам, что и любители табачного зелья: у них появляется усталость, снижается трудоспособность, повышается кровяное давление. Женщине, ждущей ребенка, противопоказано находиться в комнате, где «дымят», — плод будет отставать в развитии, ибо даже он становится пассивно курящим. Продымленная атмосфера создает полный дискомфорт для некурящих, способствует обострению приступов астмы у лиц, страдающих аллергическими заболеваниями.

Каковы пути борьбы с курением? Главные из них — профилактика и лечение.

Основной путь снижения числа курящих — широкие разъяснительные мероприятия. Если основная работа с молодежью должна быть направлена на то, чтобы она не начинала курить, то курящих нужно призывать к полному отказу от табака.

С чего же начать человеку, решившему разделаться с этой привычкой? Прежде всего уяснить всю опасность курения. Привести неотразимый аргумент: «Куря, я наношу себе большой вред. Это обман самого себя! На самом деле я вовсе не хочу курить». Воздействуйте на себя силой самовнушения — оно сильнодействующее средство. Поставьте перед собой цель — надо отказаться от курения, пережить 3—4 трудных дня. И нужно закрепить результат — никогда больше не брать в рот сигареты. И этого при желании может добиться каждый.

Сегодня разработаны лечебные средства борьбы с курением. Во многих медицинских учреждениях тягу к табаку лечат психотерапией, иглоукалыванием, гипнозом. Применяют и медикаментозную терапию. Правда, пока нет препаратов, после приема которых тотчас захотелось бы выбросить из кармана пачку сигарет. Они в основном направлены на то, чтобы ослабить никотиновый голод, а также создать отрицательные эмоции, вызывающие отвращение к курению. К таким препаратам относятся табекс, лобесил, анабазин-гидрохлорид. Как их и сколько применять в каждом отдельном случае, подскажет врач-нарколог.

Д. ЛОРАНСКИЙ.

Доктор медицинских наук.

ТАШКЕНТСКИЙ ИНСТИТУТ НАРОДНОГО ХОЗЯЙСТВА

ОБЪЯВЛЯЕТ ПРИЕМ СТУДЕНТОВ

на 1981-82 учебный год

НА ЗАОЧНЫЙ ФАКУЛЬТЕТ

ПО СПЕЦИАЛЬНОСТЯМ:

планирование народного хозяйства, планирование промышленности, экономика и планирование материально-технического снабжения, экономика труда, планирование сельского хозяйства, экономика торговли, финансы и кредит, статистика, бухгалтерский учет (в промышленности, торговле, госбанке, сельском хозяйстве).

Срок обучения — 5 лет.

Поступающие подают документы: заявление, документ о среднем образовании (подлинник), характеристику, выписку из трудовой (колхозной) книжки, медицинскую справку (форма № 286), 6 фотокарточек (3×4 см).

По прибытии в институт поступающий предъявляет лично паспорт, военный билет (военнообязанный запаса) или приписное свидетельство (лицо призывного возраста).

Документы принимаются **с 20 апреля по 31 августа.**

Вступительные экзамены проводятся **с 15 мая по 10 сентября.**

Поступающие на все специальности сдают вступительные экзамены по дисциплинам: русскому (узбекскому) языку и литературе (письменно), математике (устно), истории СССР (устно), географии (устно).

Прием документов и подробные справки по адресам:

700063, г. Ташкент, п/о 63, ул. Алмазар, 183, приемная комиссия по заочному обучению. Телефон канцелярии 44-32-18;

г. Андижан, ул. Жданова, 56. Телефоны: 50-245, 50-255;

г. Коканд, ул. Энгельса, 2. Общеэкономический заочный факультет. Телефон 26-63;

в учебно-консультационных пунктах института в городах: Самарканде, ул. Коммунистическая, 60. Телефон 32-321; Карши, ул. Ленина, 54. Телефон 65-61.

Администрация, партийная и профсоюзная организации Узбекского научно-исследовательского кожно-венерологического института выражают соболезнование научному сотруднику Т. А. Шарафутдинову по поводу кончины его отца

ШАРАФУТДИНОВА Акила.

Правление и коллектив работников объединения «Узколхозстрой», коллектив республиканского треста «Узколхозаспецстрой-2» выражают глубокое соболезнование управляющему трестом У. Камбаровой по поводу смерти ее матери

СОБИРОВОЙ Фазилатой.

Ректорат, партком, местком Ташкентского государственного университета выражают соболезнование заведующей кабинетом кафедры политэкономии естественных факультетов Н. А. Антоновой в связи с кончиной ее матери

СТЕПНОЙ Зинаиды Николаевны.

Ректорат, партком и местком Ташкентского государственного университета выражают соболезнование и о заведующего кафедрой теоретической физики физического факультета доценту В. А. Паздзерскому в связи с кончиной его матери

ПАЗДЗЕРСКОЙ Татьяны Андреевны.

ЗАВТРА НА ЭКРАНЕ

ПРОГРАММА ЦЕНТРАЛЬНОГО ТЕЛЕВИДЕНИЯ «ВОСТОК»

9.00 «Время».
9.40 Утренняя гимнастика.
10.05 «Выставка Буратино».
10.35 «Для вас родители».
11.05 «Рассказы о художниках». Т. Нариманбеков.
11.35 Решения XXVI съезда КПСС — в жизнь.
12.05 Концерт.
12.50 «Сопружество».
13.20 Пер. Р. Ибрагимов.
13.50 Премьера телевизионного документального фильма «Взлет. Гагарин».
14.20 14-й тираж «Спортлото».
14.30 «В мире животных».
15.30 «Сегодня в мире».
15.45 Программа телевидения Венгерской Народной Республики. Художественный фильм для детей «Каникулы на пустынной улице».
18.00 Концерт.
18.30 Беседа политического обозревателя Ю. А. Летунова.
19.00 Мультфильм.
19.10 Премьера телевизионного художественного фильма «Здравствуйте, все». 1-я и 2-я серии.
21.30 «Время».
22.00 Спортивная программа. 1. Чемпионат СССР по футболу. «Спартак» (Москва) — «Арарат» (Ереван). 2-й тайм. 2. Чемпионат СССР по футболу. «Динамо» (Тбилиси) — «Динамо» (Москва). 2-й тайм. По окончании (24.00) — Новости.

ЦТ IV

9.00 Программа телевизионных документальных фильмов. «Горани», «В трембите все звуки Карпат».
9.50 «Шахматная школа».
10.20 «Русская речь».
10.50 «Утренняя почта».
11.30 «Мамина школа».
12.00 «Жизнь науки».
12.30 «У ' театральной афиши».
13.30 «Что? Где? Когда?»
14.55 «Женитьба Белугина». Фильм-спектакль.
17.30 «Командировки Владислава Пахомовича». Телевизионный документальный фильм.
18.30 «Спутник киноарителя».
19.05 «Музыкальный киоск».
19.35 «Здоровье».
20.20 Концерт академической хоровой капеллы «Дойна».
21.15 «Спокойной ночи, малыши».
21.30 П. Чайковский. Серенада для струнного оркестра.
22.10 И. Кальман. «Сильва». Телевизионный музыкальный спектакль.

ПРОГРАММА УЗБЕКСКОГО ТЕЛЕВИДЕНИЯ

9.55 Программа.
10.00 Новости.
10.10 «Человек, которому везет». Спектакль.
10.55 «Кушик, айтган етар мурод?». Конкурсная программа. Выпуск 4-й (повторение).
11.55 «Актеры и роли». Заслуженная артистка УзССР Ш. Азизова.
12.55 «Шахматная школа».
13.25 «Пропавшая экспедиция». Художественный фильм. 1-я серия.
14.30 «Человек и закон».
15.55 Программа.
16.00 Чемпионат СССР по футболу. «Пахтакор» (Ташкент) — «Кубань» (Краснодар). В перерыве — награждение ведущих тренеров и спортсменов Узбекской ССР по итогам сезона 1980 года.
17.50 «Золотой мальчик». Мультфильм.
18.15 Г. Нахуцришвили. «Мнтиной». Премьера телеспектакля для детей. Часть 1-я.
19.15 «Сев: темп и качество».
19.30 «Ахборот» (рус.).
19.45 Навстречу V съезду кинематографистов Узбекистана. «Экран документального кино».
20.30 «Ахборот».
20.50 Концерт.
21.30 Москва. «Время».
22.05 «Узбекистан. Песня-81». Передача 1-я.
23.15 «Мой весенний сад». Телефильм.
23.30 Программа.
17.30 — 21.30 ПРОГРАММА ТАДЖИКСКОГО ТЕЛЕВИДЕНИЯ

ПРАВДА ВОСТОКА

АДРЕС РЕДАКЦИИ: 700000, Ташкент-П, ул. Ленина, 41. ТЕЛЕФОНЫ РЕДАКЦИИ: заместители редактора — 33-10-48, 33-72-77; ответственный секретарь — 33-24-68; секретариат — 33-34-75; отделы: писем трудящихся и массовой работы — 33-15-20; пропаганды марксистско-ленинской теории и коммунистического воспитания — 32-57-15; партийной жизни и местной печати — 33-41-47; советского строительства и быта — 33-14-75; промышленности и капитального строительства, транспорта и торговли — 33-16-38; сельского хозяйства — 33-44-92; науки, школ и вузов — 32-57-13; литературы и искусства — 32-55-10; внутренней информации, военно-спортивный — 33-81-29; ночной редакции — 33-34-75; прием объявлений — 33-81-42. Собственные корреспонденты: в Ташкенте — 33-42-92; Нукусе — 2-64-52; Самарканде — 4-14-72; Гулистане — 2-28-94; Термезе — 31-45; Ургенче — 6-30-73; Бухаре — 3-13-55; Карши — 68-77; Намангане — 6-60-90; Фергане — 5-16-19; Андижане — 4-21-22. Диспетчер издательства — 32-78-94; дежурный телефонной станции — 33-90-50.

Зам. редактора В. В. ШАПОВАЛОВ.

Р. 04254. Ордена Трудового Красного Знамени типография издательства ЦК Компартии Узбекистана, г. Ташкент. Индекс 64544. Изд. № В-377.