Пролетарии всех стран, соединяйтесь!

ПРАВДА ВОСТОКА

Орган Центрального Комитета Компартии Узбекистана, Верховного Совета и Совета Министров Узбекской ССР

Год издания 31-й

№ 194 (9642). СРЕДА 17 АВГУСТА 1955 г.

Цена 20 коп.

СЕГОДНЯ В НОМЕРЕ:

Прием в Посольстве Корейской Народно-Демократической Республики (1 стр.).

Колхозы и совхозы Молдавской ССР досрочно выполнили государственный план хлебозаготовок (1 стр.).

Колхозники и механизаторы! Не ослабляйте темпов обработки хлопчатника! (2 стр.).

В. Михеев. — Первая пятилетка Китайской Народной Республики (3 стр.).

Ю. Лошкарев, С. Влад. — На бумаге и на деле... (3 стр.).

Письма в редакцию (3 стр.).

Празднование Дня освобождения в КНДР (4 стр.).

Прием Ким Ир Сеном членов Советской правительственной делегации, прибывшей на празднование десятилетия освобождения Кореи (4 стр.).

Неделя работы Международной научно-технической конференции по мирному использованию атомной энергии (4 стр.).

Ответы Хо Ши Мина на вопросы корреспондента агентства Франс Пресс (4 стр.).

Всесоюзная летняя спартакиада профсоюзов (4 стр.).

Улучшать партийную работу на предприятиях

Июльский Пленум ЦК КПСС поставил перед партией и всем советским народом огромные задачи по дальнейшему подъему промышленности, техническому прогрессу и улучшению организации производства. Осуществление боевой программы мощного роста социалистической индустрии требует от партийных организаций всемерного усиления партийно-организационной и партийно-политической работы в массах. Без этого немыслимы прочные хозяйственные успехи.

Речь идет о том, чтобы неизмеримо поднять уровень партийного руководства промышленностью, повышать боеспособность всех первичных партийных организаций, предприятий, изо дня в день совершенствовать методы партийной работы на производстве. В центре внимания парторганизаций должна стоять организаторская деятельность по повышению производительности труда и внедрению в промышленность новейших достижений науки и техники, по широкому распространению опыта новаторов производства и передовых предприятий, широкому развитию творческой активности рабочих, инженерно-технических работников и служащих.

Партийная организация предприятия близко соприкасается с рабочим коллективом. Ее важнейший долг — повседневно и глубоко вникать в производственную жизнь, изучать состояние дел на каждом участке, в каждом цехе и отделе, активно воздействовать на их работу, широко вовлекать рабочих в социалистическое соревнование за перевыполнение государственных заданий, за технический прогресс.

Партийная работа на производстве — это прежде всего живая работа с людьми. Только на тех предприятиях достигаются прочные хозяйственные успехи, где партийные организации уделяют первостепенное внимание политическому воспитанию коллективов, где проявляется подлинная забота о развитии творческой активности рабочих и специалистов.

Многие парторганизации промышленных предприятий Узбекистана накопили немалый опыт организаторской и политической деятельности, умело осуществляют предоставленное Уставом КПСС право контроля над деятельностью администрации. Так, например, парторганизация Ташкентского машиностроительного завода Министерства путей сообщения уделяет большое внимание использованию производственных резервов, лучшей организации труда. На партийных собраниях регулярно обсуждаются насущные вопросы производственной жизни, установлен систематический партийный контроль над выполнением государственных заданий. Широко развернуто социалистическое соревнование. В результате всего этого предприятие достигло заметных успехов в росте производительности труда — подавляющее большинство рабочих превышает нормы выработки. Завод из месяца в месяц перевыполняет производственную программу.

Немалый опыт руководства социалистическим соревнованием накопила парторганизация Кокандского ремонтно-механического завода «Большевик» объединения «Средазнефть». Партбюро предприятия заботится о том, чтобы каждое начинание новаторов внедрялось в производство и получало широкое распространение.

Однако далеко не на всех предприятиях уровень и размах партийной работы отвечают высоким требованиям. Как подчеркивалось на состоявшихся областных, городских и районных собраниях партийного актива, вскрытые июльским Пленумом ЦК КПСС недостатки в партийном руководстве промышленностью и в деятельности первичных парторганизаций предприятий целиком и полностью относятся к парторганизациям нашей республики.

Многие первичные партийные организации заводов и фабрик крайне слабо используют право контроля над деятельностью администрации, стоят в стороне от производственной жизни, не сосредоточивают внимание на важнейших вопросах, связанных с обеспечением технического прогресса, пропагандой передового опыта.

Именно это в большой степени относится к парторганизации завода «Чирчиксельмаш». Одной из основных причин отставания завода является слабая постановка партийной работы. Партбюро плохо руководит цеховыми парторганизациями, не поднимает их роли в развертывании социалистического соревнования, примирилось с отставанием многих участков, с низкими технико-экономическими показателями. На заводе слабо развито движение рационализаторов и изобретателей, отсутствует контроль за внедрением ценных предложений новаторов.

На собрании партийного актива Андижанской области отмечалось, что многие партийные организации крайне недостаточно вникают в экономику производства, не возглавили социалистическое соревнование за технический прогресс, за выполнение планов по всем технико-экономическим показателям, примиренчески относятся к бескультурью на производстве. Например, на андижанских заводах «Коммунар», «Строммашина» наблюдается штурмовщина, велики простои оборудования.

Крупные упущения в партийной работе на предприятиях—результат того, что многие партийные органы в руководстве промышленностью не опираются на первичные парторганизации, недостаточно повышают их роль в хозяйственной жизни. Работники партийных комитетов редко бывают на предприятиях, мало общаются с коммунистами, не учат секретарей парторганизаций, как вести партийную работу на производстве. Именно за это были подвергнуты острой критике на собраниях партийного актива секретари обкомов партии: Наманганского — т. Васильев, Хорезмского — т. Гайкович, заведующий промышленным отделом Самаркандского обкома партии т. Барковский и другие работники партийных комитетов.

Долг обкомов, горкомов, райкомов партии — улучшить руководство первичными партийными организациями предприятий, повышать их роль в борьбе за технический прогресс. Секретари и другие работники партийных комитетов обязаны систематически бывать на предприятиях, помогать парторганизациям правильно расставить коммунистов на производстве, заботиться о повышении их авангардной роли. Особенное внимание следует уделить политической работе, добиваясь, чтобы она была тесно связана с жизнью.

Первичные парторганизации в настоящее время обсуждают решения июльского Пленума ЦК КПСС. Крайне важно, чтобы партийные собрания проходили в деловой обстановке, на основе смелой принципиальной критики и самокритики. Главное — обеспечить мобилизацию всех сил партийных организаций на претворение в жизнь решений Пленума ЦК КПСС. Парторганизации обязаны широко опираться на комсомольские и профсоюзные организации, усилить их роль в хозяйственной жизни.

Важнейший долг партийных организаций — возглавить и всячески ширить социалистическое соревнование коллективов предприятий в честь XX съезда КПСС и на этой основе обеспечить безусловное выполнение принятых обязательств, новые успехи в борьбе за выполнение задач, поставленных июльским Пленумом ЦК КПСС.

Колхозы и совхозы Молдавской ССР досрочно выполнили государственный план хлебозаготовок

Труженики сельского хозяйства республики приняли обязательство сдать государству сверх плана 4,7 миллиона пудов хлеба

Колхозники, рабочики МТС и совхозов, специалисты сельского хозяйства Молдавии, осуществляя решения Пленумов ЦК КПСС, развернув социалистическое соревнование за достойную встречу XX съезда КПСС, досрочно выполнили государственный план хлебозаготовок (без кукурузы). Государству сдано 25,3 миллиона пудов зерна, в том числе пшеницы 17,2 миллиона пудов. Подсчитав свои возможности, колхозы и совхозы республики взяли обязательство сдать государству сверх плана 4,7 миллиона пудов хлеба. Всего будет сдано государству в текущем году не менее 30 миллионов пудов зерна, или на 6,2 миллиона пудов больше, чем было сдано хлеба в наиболее урожайном 1952 году. Значительно будет повышена натуральная и денежная оплата трудодня колхозников.

Труженики сельского хозяйства Молдавии вырастили в этом году хороший урожай кукурузы, подсолнечника и сахарной свеклы, что обеспечит перевыполнение государственных планов заготовок и закупок этих культур. Колхозы, МТС и совхозы республики завершают уборку колосовых культур, в ближайшие дни развернут массовую уборку кукурузы в молочно-восковой спелости, а также ведут работы по подготовке к уборке в сжатые сроки и без потерь кукурузы на зерно, овощей, картофеля, фруктов, винограда, табака, эфиро-масличных и других сельскохозяйственных культур. Заканчивается строительство силосных сооружений и принимаются меры к созданию двухгодичного запаса кормов для общественного животноводства.

Выполняя решения январского Пленума ЦК КПСС, колхозы республики повысили в текущем году продуктивность общественного животноводства. На 1 августа с. г. надоено молока на 47 процентов больше, чем было получено молока на эту же дату в прошлом году; республика сдала и продала государству молока больше, чем на эту же дату в 1954 году, на 15 тыс. тонн.

Годовой план заготовок и закупок молока республикой будет выполнен досрочно, не позже 1 октября 1955 года. Принимаются меры к досрочному выполнению годовых планов заготовок и закупок и других продуктов животноводства.

Проявляя заботу об урожае будущего года, колхозы и совхозы республики полностью обеспечили себя семенами, ведут подготовку к проведению сева озимых культур в лучшие агротехнические сроки, поднимают зябь и развернули работу по подготовке к зимовке скота.

День Советского Узбекистана

☆ ☆ ☆ ☆

ПЕРЕДОВИКИ СОРЕВНОВАНИЯ

Кокандскому хлопкоочистительному заводу № 1—4 за лучшие показатели во Всесоюзном социалистическом соревновании предприятий Министерства промышленности товаров широкого потребления, достигнутые во втором квартале, присуждено переходящее Красное знамя министерства и ВЦСПС. Это — заслуженная награда.

Во втором квартале хлопкоочистители направили текстильщикам Иваново, Орехово-Зуева и других городов 1660 тонн волокна и несколько десятков тонн пуха сверх задания. Производительность оборудования за квартал превысила плановую на 5 процентов, а производительность труда — на 26 процентов. Коллектив значительно снизил себестоимость продукции и получил сверхплановой прибыли 1.795 тысяч рублей.

Включившись в предсъездовское социалистическое соревнование, труженики предприятия ускоренными темпами ремонтируют оборудование и складские помещения, чтобы встретить подготовленными новый сезон.

К приему хлопка-сырца готовятся и глубинные заготовительные пункты. На Мулькабадском, Борисовском и Янги-Курганском пунктах строятся сушильно-очистительные цехи. В их сооружении принимают участие специалисты завода.

* * *

Коллектив Рапканского хлопкозаготовительного пункта (Кировский район, Ферганской области) готовится к приему нового урожая. Территория хлопкового пункта значительно расширена и замощена. Зацементировано восемь бунтовых площадок. Отремонтировано столько же амбаров и построено шесть.

Приведено в порядок противопожарное хозяйство. Очищены три хауза, края которых зацементированы. Заново вырыты еще два хауза.

Отремонтированы автовесы и 10 обычных весов. Заготовлены мешки и брезенты.

Ремонтируются жилые помещения для рабочих и служащих пункта, дополнительно строятся помещения.

А. ТУХТАМАТОВ.

СПЕКТАКЛИ КОЛХОЗНО-СОВХОЗНЫХ ТЕАТРОВ

Коллективы колхозно-совхозных театров республики — частые гости тружеников села. Янги-Юльский, Мирзачульский, Шахрисябзский, Ленинский, Джизакский, Гиждуванский и другие колхозно-совхозные театры знакомят хлопкоробов с пьесами современных узбекских драматургов, выступают на полевых станах с концертами. Репертуар театров разнообразен. Так, Янги-Юльский колхозно-совхозный театр, которым руководит молодой режиссер Ш. Аббасов, показывает сельскому зрителю пьесы «Больные зубы» А. Каххара, «Сердечные тайны» Б. Рахманова, «Нурхон» К. Яшена. Колхозники Катта-Курганского района смотрят в исполнении своего театра пьесы «Проделки Майсары» и «Бай и батрак» Х. Хамзы, «Олтын куль» А. Каххара и другие.

Практическую творческую помощь оказывают коллективам колхозно-совхозных театров областные театры. Так, Андижанский областной драматический театр взял шефство над театром Ленинского района, а Самаркандский областной театр — над Джизакским.

АРТИСТЫ В ГОСТЯХ У РЫБАКОВ

МУЙНАК. (**Корр. «Правды Востока»**). На днях в гостях у рыбаков района побывала большая группа артистов Кара-Калпакской филармонии имени Бердаха. На Уч-Сайском рыбозаводе, в рыболовецких колхозах имени Марата, имени Ворошилова, имени Сталина и имени Калинина артисты дали концерты. Исполнялись песни народов СССР.

Народный шаир Садык Нурунбетов прочитал новые стихи, посвященные рыбакам Муйнака.

Мастер полива Талаббай Ситдыков

Большим уважением в колхозе «Ленин-Юлы», Средне-Чирчикского района, Ташкентской области, пользуется поливальщик Талаббай Ситдыков. Он прекрасно знает свое дело, делится опытом работы с другими поливальщиками.

Подготовку карт т. Ситдыков начинает за два дня до полива. Вместе с членами своего звена он устраивает ок-арыки, подвозит чим и заправляет им борозды, очищает постоянный ороситель от сорняков. Для заправки борозды применяется также бумага «крафт». Поливные борозды при хорошем уклоне нарезаются длиною в 150 метров. Вода по глубоким бороздам пускается малой струей. Поливальщик распределяет ее равномерно по всему полю.

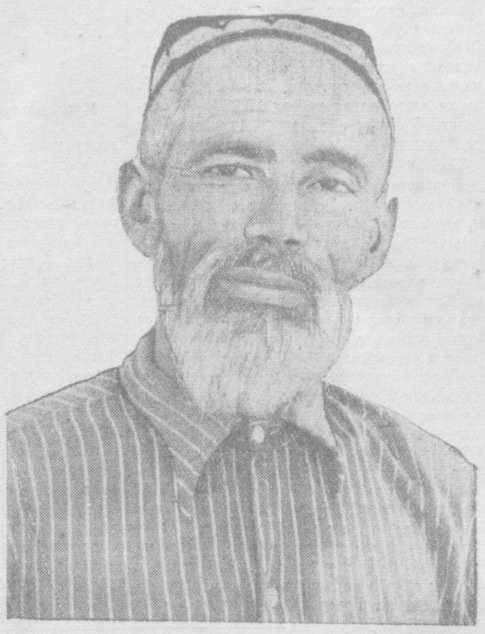

—Самое главное,—говорит тов. Ситдыков,— это своевременно и высококачественно полить. Если почва в борозде на глубине 20—25 сантиметров не имеет влаги и пересохла, то значит требуется немедленный полив. Потребность хлопчатника в воде определяется по темнозеленой окраске листьев. Такие наблюдения проводятся периодически в жаркое время дня. Если лист подвял и легко сворачивается в руке без разрыва жилок, значит влаги в нем недостаточно и хлопчатник требует полива.

— Качество полива,—говорит т. Ситдыков,—во многом зависит от равномерного увлажнения всего поля, промачивания почвы на одинаковую глубину в начале и конце карты. Поливальщик зорко следит за тем, чтобы не было промыва и размыва борозд. Полив проводится круглосуточно, непрерывно в течение трех дней до тех пор, пока почва промокнет на глубину 70—80 сантиметров.

Первый полив на участке звена т. Ситдыков провел с 20 по 25 мая, второй — с 25 июня по 1 июля и третий — с 28 июля по 4 августа. Будут даны еще два полива: один в августе и один в сентябре.

Поливальщик строго следит за расходом воды. Первый полив на всей площади звена он провел по норме 800 кубических метров на гектар, второй — 1.100, третий — 1.200 кубических метров. Проведение поливов в сжатые сроки дало возможность своевременно сделать культивацию, обеспечить нормальную работу трактора.

Первые две культивации были проведены до полива, последующие — после каждого полива. Сейчас в звене т. Ситдыкова закончено 5 тракторных культиваций, 4 мотыжения, 2 подкормки растений и чеканка хлопчатника. Благодаря правильному осуществлению поливов и умелому их сочетанию с культивациями, подкормками и мотыжениями участок звена накопил хороший урожай.

Посевы чистые, отработаны против паутинного клещика. Растения имеют умеренный рост и накопили в среднем по 12 коробочек. При густоте стояния 92 тысячи растений на гектаре посевы обещают обильный урожай.

Звено т. Ситдыкова борется за 40 центнеровый урожай. При правильном уходе за посевами, при своевременных и высококачественных поливах такой урожай будет получен.

Агроном С. БОРОДАЙ.

Начался сбор винограда

Мощные плети лоз гнутся под тяжестью тугих гроздьев муската — розового, венгерского, александрийского. Спозаранку приходит на свой участок бригадир совхоза «Кибрай» Рахим Мирзаходжаев. Он проходит от шпалеры к шпалере, невольно любуется плодами труда своей бригады.

Неблагоприятная выдалась весна в нынешнем году, много хлопот принесла она виноградарям. Им приходилось работать, что называется, от зари до зари, чтобы спасти лозы от заморозков и вырастить богатый урожай.

Недавно в совхозе обсуждались решения июльского Пленума ЦК КПСС. Перед собранием Рахим Мирзаходжаев опытным глазом осмотрел виноградники своей бригады и пришел к убеждению, что есть возможность пересмотреть социалистические обязательства. Бригада горячо поддержала предложение бригадира сдать государству по 200 центнеров винограда с каждого гектара вместо ранее обещанных 180.

Бригада первой в совхозе приступила к сбору урожая. На заготовительный пункт уже сдано несколько десятков центнеров винограда.

Высокие социалистические обязательства в честь XX съезда Коммунистической партии приняла также бригада Н. Сафарова из совхоза «Булунгур». Виноградари и этой бригады решили снять с каждого гектара 200-центнеровый урожай.

Большие партии винограда отправляются нынче в торговую сеть крупных промышленных центров страны. В первые дни сбора урожая отгрузка производится самолетами. За два дня 25 тонн отправлено в Москву, Магнитогорск, Челябинск, Свердловск.

Коллективы совхозов комбината обязались выполнить план производства сырья для изготовления шампанских и десертных вин на 110 процентов, отправить трудящимся промышленных центров не тысячу, как было обещано раньше, а 1300 тонн винограда.

Учебные заведения одного предприятия

На днях в школе ФЗУ Ташкентского текстильного комбината имени Сталина состоялся очередной выпуск. Коллектив текстильщиков пополнился 80 молодыми ткачихами и прядильщицами.

Кузницей квалифицированных кадров именуют это старейшее училище на комбинате. За 21 год своего существования ФЗУ подготовило тысячи ровничниц, крутильщиц, съемщиц. Многие из окончивших школу стали новаторами, мастерами и переводчиками производства.

На комбинате — широкая сеть учебных заведений, где текстильщики повышают общеобразовательные знания, совершенствуют квалификацию. Тысячи текстильщиков без отрыва от производства занимаются в вечернем текстильном техникуме, в профтехшколе, в школах рабочей молодежи и других учебных заведениях, расположенных на территории комбината. Десятки рабочих и работниц являются студентами текстильного института. Недавно дипломы инженеров получили И. П. Голубев — рабочий ситцепечатной фабрики, И. М. Нечаевская из механического завода. Вступительные экзамены в высшие учебные заведения сдают более 50 производственников.

На фабриках комбината организовано около 60 школ передового опыта, где квалифицированные рабочие и работницы передают опыт и передовые приемы труда молодым товарищам. На постоянно действующих производственно-технических курсах повышают квалификацию рабочие основных профессий.

У родника в Верхних Чинарах

Самаркандские школьники получили хороший подарок — новый пионерский лагерь. Расположен он в одном из самых живописных уголков области — в селении Верхние Чинары Ургутского района.

Трудно и придумать лучшее место для отдыха — лагерь раскинулся у подножья скалистых гор, в ограде огромных тенистых чинар, которым более 120 лет. Здесь же бьют прозрачные родники. Новый пионерский лагерь носит имя смелого юного пионера Павлика Морозова.

Около двухсот школьников отдохнули в новом лагере. Веселым и содержательным был отдых. В бассейне школьники совершенствовались в плавании, на площадке встречались в спортивных соревнованиях с детьми из санатория в Нижних Чинарах. Были встречи по футболу, по шахматам и шашкам. Школьники побывали в интересных походах, просмотрели много новых кинофильмов.

Зимой в Верхних Чинарах будет открыт дом отдыха для работников потребительской кооперации, а следующим летом снова будет работать пионерский лагерь.

Р. ХАСАНОВА.

ДЕНАУСКИЙ ИНЖИР

ДЕНАУ (Сурхан-Дарьинская обл.). (УзТАГ). Селекционеры Южно-Узбекской зональной опытной станции Всесоюзного института сухих субтропиков вывели новый сорт инжира. Плоды его имеют вкусовые качества широко известных турецких и греческих винных ягод и белого адриатического инжира. Денауский инжир взвое превосходит белый адриатический по урожайности и значительно раньше достигает полного созревания.

ПРИЕМ В ПОСОЛЬСТВЕ КОРЕЙСКОЙ НАРОДНО-ДЕМОКРАТИЧЕСКОЙ РЕСПУБЛИКИ

15 августа Чрезвычайный и Полномочный Посол Корейской Народно-Демократической Республики в СССР Ли Сан Чо устроил прием по случаю десятилетия освобождения Кореи Советской Армией.

На приеме присутствовали товарищи Л. М. Каганович, Г. М. Маленков, А. И. Микоян, М. Г. Первухин, М. А. Суслов, Председатель Совета Союза Верховного Совета СССР А. П. Волков, председатель Совета Министров РСФСР А. М. Пузанов, министры СССР И. А. Бенедиктов, П. Н. Горемыкин, Н. А. Дыгай, М. А. Евсеенко, В. П. Елютин, А. Г. Зверев, В. П. Зотов, Е. Ф. Кожевников, И. К. Козюля, А. К. Кортунов, Л. Р. Корниец, М. Д. Ковригина, А. И. Костоусов, С. Н. Круглов, П. Ф. Ломако, Л. Г. Мельников, И. И. Носенко, К. Д. Петухов, Н. Д. Псурцев, Д. Я. Райзер, Н. С. Рыжов, И. Т. Скиданенко, А. Г. Шереметьев, Маршалы Советского Союза И. С. Конев, С. С. Бирюзов, начальник Главного Управления по делам экономических связей К. И. Коваль, Ответственный руководитель ТАСС Н. Г. Пальгунов, заместитель председателя ВЦСПС Л. Н. Соловьев, главный редактор газеты «Труд» Б. С. Бурков, заместитель председателя Исполкома Моссовета Н. И. Бобровников и З. В. Миронова, генеральный прокурор СССР Р. А. Руденко, начальник Центрального статистического управления при Совете Министров СССР В. Н. Старовский, первый заместитель председателя Госэкономкомиссии СССР Н. М. Силуянов, заместители Министров СССР С. А. Борисов, Н. А. Гунцобин, В. А. Зорин, С. В. Кафтанов, В. С. Кеменов, В. В. Кузнецов, П. Н. Кумыкин, Н. Н. Птичкин, В. Н. Столетов, В. Н. Сурин, маршал авиации В. А. Судец, маршал артиллерии М. И. Неделин, маршал войск связи И. Т. Пересыпкин, генералы армии А. И. Антонов, В. В. Курасов, Г. К. Маланцин, М. С. Малинин, генерал-полковники П. А. Белов, Н. И. Гусев, П. А. Курочкин, И. А. Серов, адмиралы С. Е. Захаров, В. А. Фокин, заместитель секретаря Президиума Верховного Совета СССР А. Ф. Горкин, члены коллегии МИД СССР Л. Ф. Ильичев, С. П. Козырев, заведующие отделами МИД СССР Б. М. Волков, И. Ф. Курдюков, Ф. Ф. Молочков.

Среди гостей находились председатель правления ВОКС А. П. Денисов, вице-президент Академии наук СССР И. П. Бардин, Президент Всесоюзной Академии сельскохозяйственных наук имени В. И. Ленина Т. Д. Лысенко, первый секретарь Правления Союза писателей СССР А. А. Сурков, комендант города Москвы генерал-майор И. С. Колесников, новаторы промышленности, деятели науки и культуры, ответственные сотрудники Министерства иностранных дел СССР, Министерства обороны СССР, Министерства внешней торговли, журналисты.

На приеме присутствовали Чрезвычайные и Полномочные Послы: Бирманского Союза — Монг Он, Демократической Республики Вьетнам — Нгуэн Лонг Банг, Республики Индии — К. П. Ш. Менон, Чехословацкой Республики — Я. Вошаглик, Монгольской Народной Республики — Д. Адилбиш, Народной Республики Албании — М. Прифти, Республики Индонезии — Субандрио, Румынской Народной Республики — И. Раб, Китайской Народной Республики — Лю Сяо, Финляндии — Э. А. Вуори; Временные Поверенные в Делах: Германской Демократической Республики — К. Зейц, Венгерской Народной Республики—Й. Ковач, Польской Народной Республики — Ю. Банак, Народной Республики Болгарии — П. Н. Царвуланов, от посольства Федеративной Народной Республики Югославии — Д. Рожман.

На приеме присутствовала делегация деятелей культуры и искусства Корейской Народно-Демократической Республики во главе с заместителем Министра культуры и пропаганды КНДР Тен Юром.

Чрезвычайный и Полномочный Посол Корейской Народно-Демократической Республики Ли Сан Чо и первый заместитель Председателя Совета Министров СССР Л. М. Каганович обменялись на приеме речами.

Во время приема корейские артисты дали концерт.

Прием прошел в обстановке исключительной сердечности и дружбы. (ТАСС).

Колхозники и механизаторы! Не ослабляйте темпов обработки хлопчатника!

☆ ★ ★ ★

Таджикские хлопкоробы на полях Ферганской области

ФЕРГАНА, 16 августа. (УзТАГ). Сюда прибыла взаимопроверочная бригада хлопкоробов братского Таджикистана во главе с заместителем председателя Совета Министров Таджикской ССР тов. М. Рахматовым.

Разделившись на две группы, члены бригады выехали в районы области.

В первый день они побывали в колхозах и МТС Ферганского и Ташлакского районов. Серьезные недочеты таджикские товарищи обнаружили в уходе за посевами хлопчатника в сельхозартелях Ферганского района. В колхозе имени Щорса (председатель тов. Таджибаев) на площади, превышающей сто гектаров, из-за несвоевременного проведения поливов и подкормки посевы находятся в угнетенном состоянии. Участок бригады тов. Гафурова заросс сорняками. На полях третьей, пятнадцатой и шестой бригад хлопчатник начал сбрасывать плодоэлементы.

Гости подвергли также суровой критике деятельность правления сельхозартели «Яш Ленинчи» (председатель тов. Мадалиев), где ведутся некачественно чеканка, культивация, мотыжение хлопчатника. Здесь поливы проводятся затоплением. В колхозе грубо нарушаются принципы звеньевой системы труда, ежедневно до двадцати процентов всех хлопкоробов не привлекаются к полевым работам.

Не проникались чувством ответственности за судьбу урожая и руководители сельхозартелей имени Ленина, имени Хамзы Хаким-заде и ряда других. В районе не сочетают борьбу за накопление высокого урожая с подготовкой к уборке хлопка.

В Ташлакском районе взаимопроверочная бригада отметила более успешное развитие посевов. Обильный урожай зрел на полях колхозов имени Сталина, имени Ворошилова, имени XIX партсъезда. Наряду с этим в сельхозартелях имени Молотова и имени Шверника обработка хлопчатника идет самотеком, в некоторых бригадах она прекращается.

Критические замечания товарищей по соревнованию сейчас широко обсуждаются на расширенных совещаниях работников сельского хозяйства района.

Замечания товарищей по соревнованию

ТЕРМЕЗ, 16 августа. (УзТАГ). В области несколько дней работала группа членов взаимопроверочной бригады таджикских хлопкоробов.

Гости посетили ряд районов, выявили недостатки в ходе полевых работ.

Представители братского Таджикистана особенно много недочетов выявили в сельхозартелях Ширабадского, Шурчинского и Сары-Ассийского районов. Здесь ослаблена обработка хлопковых посевов, нарушается трудовая дисциплина в полеводческих бригадах. Факты бесхозяйственного использования поливной воды вскрыты в Денауском районе. В ряде колхозов Узунского и Сары-Ассийского районов поля заросли сорняками.

Вчера бюро обкома партии обсудило итоги работы взаимопроверочной бригады и приняло постановление, направленное на устранение недостатков, вскрытых таджикскими хлопкоробами.

Колхозы Джар-Кургана теряют урожай

Когда на полях колхозов Джар-Курганского района началась массовая бутонизация хлопчатника, секретарь райкома партии т. Блинников, совершая очередной объезд хлопковых массивов, самодовольно потирал руки:

— Большой урожай будет. Наверняка в передовые выйдем!

И довольный возвращался в кабинет. Но мудрая восточная поговорка гласит: «Не всегда первый успех отражает конечный результат».

В самом деле, для благодушия пока нет оснований. Колхозы района медлят с обработкой хлопчатника. Более чем на 2 тысячах гектаров посевы отстают в развитии на 10—12 дней. На некоторых площадях началось усиленное опадение плодоэлементов.

Особенно тяжелое положение сложилось в колхозе «Социализм». На трехстах гектарах хлопчатник находится в угнетенном состоянии. Плохая организация труда, низкое качество культивации и мотыжения, большие разрывы между поливами и обработкой почвы не дают нормально развиваться хлопчатнику. В плохом состоянии находятся посевы, например, в бригадах тт. Маматмурадова, Джаниязова, Шаймарданова и некоторых других. Здесь низко качество кетменного мотыжения, плохо организован труд. В каждой бригаде не выходит на работу по 20—30 человек. Правление колхоза (председатель т. Туляков) примиренчески относится к нарушителям Устава сельхозартели.

Непроизводительно работают в колхозе и механизаторы. Тракторная культивация и подкормка растений проходят на низком уровне. Наблюдаются большие простои агрегатов из-за плохой подготовки тракторов, навесных и прицепных машин. Не налажено регулярное снабжение водой, горючим, смазочными материалами. Из-за этого, например, в бригаде т. Узакова ежедневно простаивает 2—3 трактора.

Большие потери урожая в связи с начавшимся опадением бутонов наблюдаются в одном из передовых колхозов района — в сельхозартели «Мехнат Рахат». Объясняется это тем, что здесь хлопчатник поливают не по бороздам, а затоплением. Не удивительно, что в бригадах Норби Махсатова, Шодмана Саттарова, Мамараима Шерданова с общей площадью около 250 гектаров началось интенсивное опадение коробочек и завязей. Под каждым кустом можно насчитать от 5 до 12 опавших завязей. Подсчитано, что при густоте стояния растений в 75—80 тысяч на гектаре колхоз уже потерял до 5—7 центнеров хлопка. Опадению завязей способствует и то, что после поливов посевы зачастую не культивируются, минеральные удобрения вносятся бессистемно. Поэтому хлопчатник в колхозе «Мехнат Рахат» отстает в развитии на 10—15 дней.

Аналогичное положение в сельхозартели имени Ленина. Недавно там произошел такой разговор между механиком Ибадуллой Бутаевым и бригадирами хлопководческих бригад Шарофом Юлдашевым и Джамаром Камбаровым.

— Ибадулла-ака, — спросили хлопкоробы, — нельзя ли проводить культивацию глубже. А то будто курица царапает в междурядьях.

— Вот и запрягайте курицу, — глубокомысленно изрек механик. — Глубже не можем, тракторы не тянут.

По дело не в тракторах, а в механизаторах. Трактористы бригады Бутаева слишком торопятся, не обращая внимания на качество. Странно, что ни председатель колхоза т. Мирзаев, ни председатель совета урожайности т. Курбанов не решается призвать рвачей к порядку. Акты о приемке работ они подписывают.

Это не первый случай, когда механизаторы Джар-Курганской МТС в погоне за «барышами» допускают брак в работе, наносят вред колхозам и государству. В решающие дни накопления урожая МТС не обеспечивает культивации посевов в колхозах имени Жданова, имени Ленина, «Кзыл Октябрь». Сорваны работы по подкормке растений, нарезке борозд и некоторые другие полевые работы.

Культивация по-джаркургански... Рис. М. Рейха.

Директор МТС т. Гайсин, главный агроном т. Саидахмедов и главный инженер т. Лунтовский — редкие гости в бригадах. Не зная истинного положения дел, они неоперативно руководят тракторными бригадами, слабо борются за сохранение урожая. Поэтому в ряде колхозов Джар-Курганского района все еще не приступили к претворению в жизнь тех положений, которые рекомендуются в Письме Верховного Совета УзССР, Совета Министров Узбекской ССР и ЦК КП Узбекистана.

Райком партии плохо контролирует ход полевых работ. Бюро и секретари райкома тт. Блинников и Искандаров благодушествуют. Оперативное руководство и контроль за деятельностью МТС и колхозов все еще в ряде случаев подменяются заседательской суетней и пространными решениями.

В. ДОЛГИХ.
(Корр. «Правды Востока»).

Ориентируясь на очковтирательские сводки...

В течение ряда лет колхозы Кагановичского района Ферганской области не выполняют планов хлопкозаготовок. Причина этому—раннее прекращение обработок, замена их поливами. Надо было полагать, что в нынешнем году районные партийные и советские организации учтут ошибки прошлых лет и будут продолжать обработки в августе.

К сожалению, этого не произошло. В районе опять теряется урожай из-за того, что работы на полях прекратились, а во многих колхозах обработки заменяются поливами.

Руководители колхозов, стремясь скрыть такое положение от районных организаций, посылают в МТС очковтирательские сведения. Вот пример. По официальным данным, в колхозе имени Чкалова работы на полях продолжаются. Фактически, как это установили специалисты Кокандского хлопкоочистительного завода № 2, обработок проведено гораздо меньше, чем указано в сводках. В бригаде т. Иназарова окучено в три раза меньше гектаров, чем указано в сводке, зато поливов дано больше. Такое же положение и в бригадах тт. Таштемирова, Карабаева и других.

Свернув проведение окучек и внесение внекорневых удобрений, здесь участили поливы. В результате более чем на 250 гектарах хлопковые посевы заросли травой, хлопчатник стал сбрасывать плоды. Агрономы насчитали в пятой, восьмой и других бригадах на каждом погонном метре по 12—13 опавших бутонов. Это не беспокоит ни председателя колхоза т. Муминова, ни государственного агронома т. Артыкова. Они с легкой душой подписывают очковтирательские сводки, чтобы создать видимость благополучия.

В колхозе «Кахраман» та же картина. По сводке полевые работы идут прекрасно. Фактически же обработки и подкормки хлопчатника свернуты, ведутся лишь поливы и притом сплошным затоплением. Это привело к тому, что на 130 гектарах растений не видно из-за густой травы. На 28 гектарах посевы заброшены, не получили ни одной обработки, многие растения до сих пор не цветут.

Председатель колхоза т. Кабиров не видит, что грубое нарушение агротехники во многих бригадах привело к массовому опадению бутонов. Он считает, что высокий урожай завоеван и можно почивать на лаврах.

Секретарь Кагановичского райкома партии т. Каримов, директор МТС т. Сарымсаков руководят хлопководством, ориентируясь на очковтирательские сводки.

В. АДАМОВИЧ.
(Корр. «Правды Востока»).

СВОДКА

Министерства совхозов Узбекской ССР о надоях молока в совхозах республики за семь месяцев 1955 года.

Наименование совхозов	Надоено молока в среднем от одной коровы (в кг.)	Наименование совхозов	Надоено молока в среднем от одной коровы (в кг.)
«Дальверзин» № 1	833	№ 5 «Заамин»	1106
«Дальверзин» № 2	562	№ 8 им. Сталина	1528
«Дальверзин» № 3	1299	№ 9 им. Ахунбабаева	1456
«Баяут» № 1	1435	«Ударник»	1086
«Баяут» № 2	1346	«Галля-Арал»	1610
«Баяут» № 3	606	«Таза-Урук»	1573
«Баяут» № 4	445	Конезавод № 76	1330
Им. Пятилетия УзССР	770	«Гульбах»	428
№ 16 им. Сталина	1297	«Пахталык-Куль»	723
№ 17 им. Сталина	1450	«Кзыл-Рават»	1074
«Малек»	1542	«Нарын»	1152
№ 3 «Вревский»	2447	Совхоз № 8	1107
№ 4 «Вревский»	2793	«Савай»	1802
№ 6 «Кок-Арал»	833	«Кок-Даля»	1040
№ 7 «Кок-Арал»	1397	«Хазарбаг»	930
№ 10 Мирзачульский	675	«Сурхан»	1059
Птицесовхоз	1162	Им. 30 лет ВЛКСМ	550
Конезавод № 68	2269	«Нарпай»	953
«Зеравшан»	1385	«Аму-Дарья»	373
№ 1 Самаркандский	1671	Каракалпакский № 1	1642
№ 2 «Ак-Дарья»	1641		

Город у плотины Куйбышевской ГЭС

СТАВРОПОЛЬ (Куйбышевская область). 14 августа. (ТАСС). На берегах Средней Волги от поселка Комсомольского до Казани идет подготовка к затоплению ложа Куйбышевского водохранилища. На новые места уже переселились десятки населенных пунктов, предприятий, колхозов.

Закончились основные работы по переносу жилых домов из старинного волжского городка Ставрополя. Новый Ставрополь раскинулся на левом берегу Волги неподалеку от плотины Куйбышевской ГЭС. В нем уже более трех тысяч домов, шесть магазинов, три средние школы, филиал института, летний кинотеатр и другие культурно-бытовые учреждения. Город связан с Куйбышевым железной дорогой и асфальтированной шоссейной магистралью. Сейчас в Ставрополе жителей в шесть раз больше, чем в старом городе. Проводятся большие работы по благоустройству. Здесь уже газифицировано более 60 процентов домов.

Продолжается строительство жилых домов, закладываются фундаменты промышленных предприятий и судоремонтных заводов.

Памятник герою обороны Севастополя матросу Петру Кошке

СИТКОВЦЫ (Винницкая область), 14 августа. (ТАСС). Украинское село Ометинцы, Ситковецкого района, Винницкой области, — родина матроса Петра Кошки, прославившегося в период Севастопольской обороны в 1854—55 годах.

Сегодня здесь в торжественной обстановке состоялось открытие памятника легендарному герою. Центральную площадь села заполнили тысячи жителей Ометинц и ближайших сел. Присутствует делегация моряков Черноморского флота во главе с контр-адмиралом тов. Петрищевым.

На митинге выступили секретарь Ситковецкого райкома партии тов. Бондаренко, контр-адмирал тов. Петрищев, председатель колхоза имени Яценко Кривошей, участник обороны Севастополя в период Великой Отечественной войны тов. Доле, 103-летний колхозник села Ометинцы тов. Грищенко, лично знавший Кошку, который после военной службы проживал в родном селе до 1882 года, и другие.

Опускается покрывало, и перед собравшимися на высоком гранитном постаменте открывается бронзовый скульптурный портрет героя-моряка. На памятнике надпись:

«Матросу
Кошке
Петру Марковичу,
герою обороны
Севастополя
1854—55 гг.
Военные моряки
Черноморского флота
1955 г.».

К подножию памятника участники митинга возложили много венков из живых цветов.

ВЫСТАВКА ПРОИЗВЕДЕНИЙ НАРОДНОГО ТВОРЧЕСТВА

АШХАБАД, 16 августа. (ТАСС). Вчера в Ашхабаде открылась областная выставка работ сельских самодеятельных художников и мастеров народного творчества. Экспонируется около 150 произведений народных умельцев, много ковров и ковровых изделий. Представлены также искусно отделанные туркменские национальные халаты, платья, тюбетейки.

Интерес вызывает картина работника МТС Геок-Тепинского района Хыдырова «Председатель приехал». Домашняя хозяйка Смолина из Бахарденского района с большим мастерством вышила гладью копии картин Перова «Охотники на привале», Шишкина «Рожь» и Айвазовского «Девятый вал».

Удачны работы мастеров резьбы по дереву колхозников Мухина и Кузнецова.

Выставки народного творчества открылись и в других областных центрах Туркмении.

НОВАЯ АГРОТЕХНИКА В ДЕЙСТВИИ

Из опыта хлопкоробов Таджикистана

Широкие производственные опыты, проводившиеся в Таджикистане в течение трех лет по посеву хлопчатника суженными междурядьями, выявили полную эффективность этого нового приема. В нынешнем году Таджикистан перешел на массовые посевы хлопчатника с междурядьями в 45 сантиметров. Значительные площади обрабатываются в двух направлениях при квадратно-гнездовом размещении растений по схеме 45×45 сантиметров.

Большие площади заселены советскими тонковолокнистыми сортами 504-В и 2-И-3, имеющими раскидистую форму куста. Здесь осуществлено прямоугольно-гнездовое размещение растений по схеме 60×45 сантиметров. Сорта нулевого типа ветвления, например, 5904-И, как правило, высевались с междурядьями в 45 сантиметров рядовым способом.

В связи с изменением условий возделывания хлопчатника потребовались новые агротехнические рекомендации, что и было сделано специалистами республики с помощью передовиков хлопководства и научно-исследовательских учреждений. В системе агромероприятий основному изменению подверглись рекомендации по поливам и вегетационным подкормкам, как основным факторам, обеспечивающим раннюю закладку урожая и быстрое его созревание.

Механизаторы МТС обеспечили к началу сева переделку более 2 тысяч тракторов и свыше 1200 хлопковых сеялок. Несмотря на неблагоприятную весну, хлопкоробы Таджикистана с честью справились со своими задачами. На посевах с 45-сантиметровыми междурядьями и на других площадях обеспечена высокая густота стояния растений: для сорта 108-ф—130—140 тысяч растений на гектаре, для тонковолокнистых—90—110 тысяч и для сортов нулевого типа ветвления — 150—160 тысяч. Это положительное явление.

Значительно хуже обстоит дело с внедрением квадратно-гнездового способа возделывания хлопчатника. Основной причиной этого является, по нашему мнению, нерешительность отдельных председателей колхозов и, нечего греха таить, некоторых руководителей районных организаций и директоров МТС, опасавшихся сильного повреждения растений при поперечных тракторных обработках. Здесь безусловно допущена крупная ошибка. И теперь, когда на полях идет напряженная работа, требуются крупные затраты ручного труда.

И все же там, где председатели колхозов и бригадиры, директора и специалисты МТС проявили принципиальную настойчивость, там продольно-поперечная обработка посевов нашла широкое применение.

Преимущества квадратно-гнездового размещения растений уже теперь со всей очевидностью сказались на практике. На большинстве полей, засеянных таким способом, имеется на 2—3 коробочки больше, чем на посевах с рядовым размещением растений.

В бригаде Рахманкула Талибова из колхоза имени Ленина, Пархарского района, на 130 гектарах хлопчатник возделывается квадратно-гнездовым способом по схеме 45×45 сантиметров. Густота стояния растений около 120 тысяч на гектаре. Посевам дано 4 продольных и 3 поперечных тракторных обработки, три подкормки и два полива. Несмотря на то, что на каждого члена бригады приходится более двух гектаров посевов, хлопчатник хорошо развивается, интенсивно накапливает плодоэлементы.

Хорошего развития растений бригада добилась благодаря тому, что с момента появления всходов она правильно организовала уход за посевами. Осуществляя новые агротехнические рекомендации, она провела раннюю подкормку органо-минеральными удобрениями. Первый полив через борозду был дан только в стадии бутонизации. Он был умышленно задержан. Это обеспечило глубокое развитие корневой системы и нормальное развитие надземной части растения. Обработка, как правило, проводилась на глубину 12—14 сантиметров. Такой режим поливов, подкормок и обработки обеспечил раннюю закладку урожая. Междоузлия хлопчатника значительно сближены, а сам куст имеет укороченные ростовые ветви. Вторая подкормка была проведена в стадии бутонизации и следом дан полив уже в каждую бороздку.

Особенно надо отметить умелую организацию поливов, проводимых в бригаде Рахманкула Талибова на участке с квадратно-гнездовым размещением растений. Полив проводился массированно, одновременно как по всей длине посевного рядка, так и по всей ширине поливного участка. Такая система поливов обеспечила одновременно спелость почвы на всем участке, а следовательно и возможность проведения поперечной обработки.

Благодаря повсеместному внедрению узкорядных посевов хлопкоробам Таджикистана удалось добиться требуемой густоты стояния растений на гектаре, ранней закладки основной массы урожая. Сейчас на полях республики средняя густота стояния повысилась по сравнению с прошлым годом на 15—25 тысяч растений на гектаре. Особенно большое значение повышение густоты стояния имеет для посевов на засоленных землях Вахшской долины. Раньше, несмотря на промывки, изменение способов сева, увеличение нормы высева, всходы получались сильно изреженными. Нынче, с переходом на 45-сантиметровые посевы, при равных прочих условиях, густота стояния практически повысилась в полтора раза.

При внедрении новых способов возделывания хлопчатника не все, конечно, проходит гладко. Много еще недоделок, допускаются ошибки. Например, некоторые неправильно поняли рекомендации о дифференцированном применении поливов в зависимости от почвенных разностей и состояния растений. В некоторых колхозах стали строго придерживаться рекомендации о задержке первого полива до начала бутонизации, без учета того обстоятельства, что эта рекомендация применима только тогда, когда в почве имеется достаточный запас влаги от осенне-зимних осадков. Между тем в тех колхозах, где пересев проводился поздно, а также при посевах хлопчатника на засоленных землях, почва была иссушена и с поливами не следовало медлить.

Этот факт говорит о том, что общие положения новой агротехники нельзя применять шаблонно. Надо исходить из конкретных условий разных колхозов. В противном случае новые агротехнические приемы могут принести хлопкоробам не пользу, а вред.

По нашему мнению, положительную роль в ускорении развития растений сыграла измененная система поливов и подкормок хлопчатника. Известно, что слишком ранние поливы без крайней к этому необходимости вызывают излишнее развитие надземной части растений. Большая увлажненность почвы в начальной стадии развития растений потребует также слишком много воды в период плодообразования. Это отрицательно сказывается на накоплении урожая. Поэтому задержка первого полива до бутонизации, при нормальной влажности почвы, оправдала себя на посевах с междурядьями в 45 сантиметров.

Спорным до сих пор остается вопрос о необходимости при суженных междурядьях проводить первые два полива через борозду, как это рекомендуется агроуказаниями. Некоторые мастера хлопководства Таджикистана считают, что на засоленных землях только первый полив следует проводить через борозду. Например, бригадир полеводческой бригады колхоза «Кзыл Октябрь» Абдулаиз Кучкинов считает, что второй полив нужно давать в каждую бороздку. По его наблюдениям в неполиваемом междурядье происходит интенсивное соленакопление.

Безусловно, наука и практика в дальнейшем покажут необходимые нормы, выработаются правила поливов. Весьма полезным в этом деле был бы обмен опытом между хлопкоробами братских республик. В Узбекистане несколько иные почвенные условия, чем у нас. Однако советы и опыт поливов хлопчатника на суженных междурядьях, применяемые в Узбекистане, были бы полезны и для нас.

Изменение рекомендаций по вегетационным подкормкам вызвано изменением условий произрастания растений, связанным с повышенной густотой стояния. При пониженной густоте стояния на посевах с 70-сантиметровыми междурядьями для получения наибольшего урожая нужно добиваться мощного развития каждого куста и накопления большого количества коробочек. Поэтому с момента появления всходов создавалась прямая необходимость максимально форсировать рост растений хлопчатника. В этих целях рекомендовались ранние, в фазе 3—4 листочков, подкормки с высокими дозировками аммиачной селитры (120—150 килограммов на гектар). Проводились только две подкормки.

Иначе обстоит дело при посевах суженными междурядьями. На практике хлопкоробы Таджикистана убедились, что при густоте стояния 100 и более тысяч растений на гектаре подкормки большими дозами азотных удобрений проводить не следует. Высокий урожай при такой густоте стояния можно получить, имея на растениях меньше коробочек, но при раннем их созревании. Исходя из этих соображений и практической необходимости, рекомендации по подкормкам изменены в сторону увеличения их количества до четырех, но с уменьшением дозировок минеральных удобрений в каждой подкормке.

Важное преимущество новой агротехники — обеспечение раннего созревания хлопчатника. Дело в том, что при линейном посеве суженными междурядьями, а тем более при квадратно-гнездовом размещении, растения более равномерно распределяются по площади. Это позволяет им лучше использовать влагу, питательные вещества из почвы и солнечную энергию.

По наблюдениям бригадира Х. Маллаева из колхоза имени Хрущева, Курган-Тюбинского района, на участках квадратно-гнездового сева в самое жаркое время июля подвядание хлопчатника в середине дня оказалось меньшим, чем на линейных посевах.

Значительно улучшается и воздушный режим, особенно на посевах с 45-сантиметровыми междурядьями. Это вполне понятно. При более равномерном размещении растений по полю и правильном применении режима поливов и подкормок создаются нормальные температурные условия для развития хлопчатника.

Наблюдения показали, что на участке бригады Н. Кучарова в колхозе имени Кирова, Регарского района, с квадратно-гнездовым размещением растений благодаря лучшему естественному проветриванию, опадение завязей в критический период было значительно меньшим, чем на обычных линейных посевах с 60-сантиметровыми междурядьями.

Возделывание хлопчатника на суженных междурядьях и квадратно-гнездовым способом — дело новое. Много имеется спорных и неясных вопросов. Нужна большая работа по совершенствованию агротехники, уточнению и выработке правил ухода за хлопчатником в различные периоды его развития. Одно ясно — нельзя применять новую агротехнику шаблонно, вне зависимости от почвенных разностей, климатических условий года и других местных факторов.

Нынче в процессе ухода за посевами на суженных междурядьях и квадратно-гнездовыми хлопкоробы Таджикистана применили много новшеств. Но у нас еще нет опыта применения хлопкоуборочных машин на этих посевах. Известно, что в Узбекистане больше практики механизированной уборки урожая. Это очень важный вопрос. Нынче на полях будут работать новые двухрядные горизонтально-шпиндельные машины СХС-1,2. Нам бы хотелось узнать, как готовятся хлопкоробы Узбекистана к механизированной уборке хлопка, что есть нового и поучительного на полях.

Обмен опытом, социалистическая взаимопомощь в работе помогут нашей общей борьбе за дальнейший крутой подъем хлопководства и других отраслей сельского хозяйства.

А. КУЧКИНОВ.
Бригадир колхоза «Кзыл Октябрь», Кагановичабадского района.

Х. МАЛЛАЕВ.
Бригадир колхоза имени Хрущева, Курган-Тюбинского района.

И. ИСКАНДАРОВ.
Председатель колхоза имени Маленкова, Кагановичабадского района.

Н. КУЧАРОВ.
Герой Социалистического Труда, бригадир колхоза имени Кирова, Регарского района.

А. ДОЦЕНКО.
Директор 2-й Сталинабадской МТС.

А. ОРЛОВ, Н. ЕЛИСЕЕВ.
Агрономы.

Депутаты отчитываются перед избирателями

В летней чайхане по улице Бабаджанова в Октябрьском районе Ташкента собралось около 150 человек. Здесь состоялась встреча с депутатом городского Совета по 513 избирательному округу Ю. Юсуповым, выступившим с отчетом о своей депутатской деятельности.

— В минувшую избирательную кампанию, — говорит т. Юсупов, — избиратели дали много наказов, требовали улучшения капитального ремонта жилого фонда, медицинского, коммунально-бытового обслуживания населения и благоустройства. Исполкомом городского Совета проделана значительная работа по выполнению наказов избирателей, дальнейшему развитию городского хозяйства.

Депутат подробно рассказывает о росте жилищного строительства, коммунального хозяйства города, о мероприятиях по улучшению работы торговой сети, культурно-бытовых учреждений. Далее т. Юсупов рассказывает о своей деятельности как депутата, о том, как он разбирал жалобы и заявления, помогал выполнять наказы.

Один за другим выступают избиратели. Отметив положительные моменты в деятельности горисполкома и депутата, они сосредоточивали внимание на недостатках. Избиратель т. Ибадов говорит, что район благоустраивается медленно. Давно начато гравирование улицы Мевазар, но конца не видно. По этой же улице предусмотрено асфальтирование тротуаров, но работы даже не начаты. Далее т. Ибадов говорит о том, что дирекция школы № 119 в течение нескольких лет безуспешно хлопочет о проведении водопровода в школу, телефонизации, но дальше обещаний со стороны горисполкома и треста «Водоканал» дело не идет. Несколько комнат в школе занимают посторонние жильцы, поэтому занятия ведутся в четыре смены. Ни Октябрьский райисполком, ни районо ничего не предпринимают для выселения жильцов.

В школе № 23 Октябрьского района перед избирателями отчитался депутат горсовета Б. Сакаев. Выступивший вслед за ним избиратель Мирякубов подверг критике исполком городского Совета и трест «Водоканал» за то, что они не откликаются на нужды населения. В тупиках №№ 14 и 15 слабый напор воды в водоразборных колонках, образуются очереди, но трест ничего не делает, чтобы улучшить водоснабжение.

Избиратель Рустамтураев высказал пожелание, чтобы депутаты почаще встречались с избирателями. Он подверг резкой критике депутата Октябрьского райсовета директора райпищеторга т. Абдуразакова.

— Группа избирателей хотела просить т. Абдуразакова, чтобы он принял меры к расширению ассортимента хлебобулочных изделий в магазинах по улице Сагбан. Однако т. Абдуразаков ничего не сделал, ни разу не отчитывался перед избирателями, не встречается с ними.

Избиратели тт. Усманходжаев и Саидов просили депутата т. Сакаева добиться улучшения электроосвещения тупиков №№ 14, 15 и 18 по улице Сагбан.

За последние дни собрания избирателей состоялись также и во многих других избирательных округах Ташкента. Перед избирателями отчитались депутаты городского Совета: председатель городской плановой комиссии З. А. Вострокнутова, главный архитектор города М. С. Булатов, зам. министра сельского хозяйства УзССР Р. С. Игамбердыев, депутаты Московского районного Совета П. В. Хрипко, П. П. Кочкин, депутаты Ленинского райсовета П. П. Кривой, Л. П. Ефимова и другие.

На бумаге и на деле...

На Ташкентской обувной фабрике № 2 не заботятся о рационализаторах и изобретателях

Тщетно пытались мы узнать фамилии рабочих — рационализаторов Ташкентской обувной фабрики № 2 у и. о. главного инженера фабрики т. Бухатецкого и т. Абдуазимова, временно замещающего инженера БРИЗ. Нам называли фамилии начальников цехов, инженерно-технических работников. Картина прояснилась после разговора с самими рабочими.

— Рационализаторов у нас немало, — говорит слесарь механического цеха т. Штеклер. — А вот условий для них не создано. Скажем, подал я предложение в БРИЗ. Жду полмесяца, никто не приходит. Иду сам. Инженер БРИЗ в отпуске, главный инженер передал на заключение главному механику, а он «рассматривает». Походишь так с месяц и пропадает всякое желание работать...

Совершенно нетерпимо относятся к рационализации и изобретательству на Ташкентской обувной фабрике № 2. Частая сменяемость ответственных работников БРИЗ привела к тому, что работа с рационализаторами заглохла.

Еще в феврале на заседании совета БРИЗ было решено в десятидневный срок составить темник наиболее важных вопросов, которые смогут улучшить производство. Но темник и по сей день находится на рассмотрении совета и и. о. главного инженера т. Бухатецкого.

В плане распространения передового опыта, представленном в главк, намечены систематические конференции рационализаторов и изобретателей, социалистическое соревнование между цехами за лучшую рационализаторскую работу, конкурсы. На бумаге все это есть, но на деле ничего нет. Тов. Бухатецкий утверждает, что в этом году были проведены три или четыре конференции рационализаторов. Но никто на фабрике, однако, не припомнит этого, протоколов конференций не сохранилось.

Почти во всех цехах отсутствуют ячейки БРИЗ, а там, где они имеются, бездействуют. Необходимость таких ячеек бесспорна. При нормальной работе они могут играть большую роль в повышении активности рабочих, оказывать рационализаторам техническую помощь. Вот почему очень мало людей привлечено к рационализаторской работе. Дело дошло до того, что т. Бухатецкий и т. Абдуазимов не могли назвать фамилии рабочих, внесших рационализаторские предложения в текущем году.

Работы, связанные с изготовлением приспособлений по рационализаторским предложениям, производятся в механическом цехе между делом, рабочих часто отрывают от задания. Изготовление даже самых несложных деталей затягивается.

— Были случаи, — говорит начальник цеха т. Оленин, — когда рационализаторам нашего цеха приходилось во внеурочное время делать опытные образцы.

Не налажена на фабрике и техническая помощь рационализаторам. Работники БРИЗ во-время не сообщают рационализаторам о судьбе их предложений, не говоря уже о технической помощи. Чтобы узнать, принято, отклонено или почему задерживается внедрение их предложений, рабочим приходится буквально гоняться за инженером БРИЗ или главным инженером фабрики. С иронией говорят поэтому на фабрике: «Взялся за БРИЗ, так держись!»

Не организовано на фабрике и межцеховое соревнование рационализаторов. Беспомощно разводит руками секретарь партийной организации т. Луценко:

— Да, соревнование немного заглохло. Слабовато с людьми работаем. Да и контролировать некого: главный инженер четыре месяца отсутствует, а сейчас и инженер БРИЗ в отпуске.

Собственно говоря, по чьей же вине заглохло соревнование? Не прямая ли обязанность партийной организации возглавить его?

При существующей организации сбора и внедрения рационализаторских предложений многие новшества не проводятся в жизнь. Рационализаторскую мысль надо направить на механизацию трудоемких процессов производства, тем более, что на фабрике еще многие операции делаются вручную. Совершенствование техники и механизация технологических процессов должны лечь в основу работы рационализаторов и изобретателей. Это вопросы не узкого круга специалистов, а всего фабричного коллектива. Каждое, даже, на первый взгляд, незначительное предложение улучшает условия труда, качество продукции, экономит материалы, энергию.

За шесть месяцев текущего года подано 20 предложений, из них внедрено десять. Но и те, что внедрены, не решают коренных вопросов производства. Это не случайно. На фабрике нет систематической кропотливой работы с рационализаторами, нет пропаганды передового опыта.

В августе намечено провести месячник сбора рационализаторских предложений. Руководство предприятия и работники БРИЗ надеются на стихийный поток предложений, не занимаются подготовкой к месячнику. Назрела необходимость провести конференцию рационализаторов и изобретателей, вскрыть недостатки. Во всех цехах надо развесить темники, ознакомиться с важнейшими рационализаторскими предложениями работников Ташкентской обувной фабрики № 1, наладить с ними постоянную связь. А поучиться там есть чему.

Почти 700 тысяч рублей сэкономил с начала года коллектив фабрики № 1 от внедрения новшеств. Получено больше ста предложений от рабочих и инженерно-технических работников. Большинство из них уже внедрено в производство и дает хорошие результаты. По предложению тт. Косоговского и Березовского в начале июля сконструирована машина по обрезке излишков полотна рантовой стельки. Это освобождает от ручной обрезки полотна четырех рабочих, значительно повышает производительность труда. Свыше 100 тысяч рублей годовой экономии дает предложение механика цеха № 5 т. Немцова, внедрившего механическую обрезку заусенцев подошвы.

В связи с пуском нового рантового цеха, оснащенного новейшим оборудованием, поступают предложения о его улучшении. Механик цеха № 5 т. Исхаков разработал приспособление, исключающее второй удар на прессах «Идеал». В цехе № 4 проходит испытание предложения начальника цеха т. Чертока о наклейке головки подпяряда у сапог. Это предложение отменяет насечку и сокращает расход кожи. Через несколько дней весь цех будет работать по новому методу.

Несмотря на все эти достижения, и на этой фабрике есть недостатки в работе БРИЗ. Они были вскрыты на состоявшейся недавно конференции рационализаторов и изобретателей и в настоящее время устраняются.

Руководству обувной фабрики № 2 необходимо использовать опыт обувной фабрики № 1 по внедрению рационализаторских предложений. Пора перейти от писанины к делу.

Ю. ЛОШКАРЕВ.
С. ВЛАД.

ПИСЬМА В РЕДАКЦИЮ

Быстрее строить силосные сооружения

В колхозах Беговатского района нынче планируется заложить шесть тысяч тонн силоса. Закладка силоса уже начата в некоторых колхозах. В колхозе «Красный хлопкороб», например, засилосовано около двухсот тонн камыша и кукурузы. Однако во многих колхозах района силосование еще не начато. Происходит это из-за затянувшегося строительства силосных сооружений.

В сельхозартели имени Молотова из запланированных двух силосных башен достраивается одна. В целом по району из строящихся 55 траншей завершены или находятся в стадии завершения лишь 24.

В сельхозартели имени Ворошилова вследствие неповоротливости ее председателя т. Наркузиева из трех траншей готова одна. В колхозе имени Кирова, где председателем т. Махкамов, должны были сделать всего одну траншею, но и та до сих пор не облицована. Кстати, следует отметить, что находится этот колхоз на территории города, возле райисполкома.

В затянувшемся строительстве силосных сооружений виновны и работники горкома и райкома партии, не обеспечившие должный уровень руководства этим важнейшим делом.

Большую помощь колхозам в строительстве силосных башен и траншей могут и должны оказать промышленные предприятия Беговата. Ряд предприятий, шефствуя над колхозами, оказывает им реальную помощь в этом. Так, коллектив каменного карьера (директор т. Тишин) своими силами завез в колхоз имени Молотова 130 кубометров инертных материалов, оказывает техническую помощь в откачивании подпочвенных вод. Руководители асбоцементного завода (директор т. Панченко) обеспечили подшефный колхоз «Большевик» 20 тоннами цемента для строительства двух силосных ям и одной траншеи общей емкостью в 200 тонн. Техническое руководство полностью взял на себя отдел капитального строительства завода.

Но далеко не все руководители и партийные организации предприятий Беговата оказывают реальную помощь подшефным колхозам в строительстве силосных сооружений. Никакой помощи от шефов (коллектив металлургического завода) не получает колхоз имени Ворошилова. Заводоуправление не поинтересовалось нуждами колхоза, никто от завода не побывал в артели.

Не видели еще в этом году своих шефов из Беговатторга колхозники сельхозартели «Янги-Абад».

Не уделяют внимания подшефным колхозам, особенно в строительстве силосных сооружений, коллективы автобазы № 16, хлебозавода № 21, Фархадской гидроэлектростанции.

Задержка строительства во многих колхозах происходит из-за недостатка строительных материалов. Некоторые предприятия готовы помочь, но, как ни странно, мешает райисполком. Например, руководители цементного завода предложили помощь в доставке колхозам камня. Отсюда неоднократно обращались в райисполком с просьбой сообщить, сколько камня надо завезти, где его разгружать. Но райисполком упорно не дает таких сведений, не решает оперативно вопросы, связанные с доставкой и обеспечением колхозов строительными материалами.

Строительство силосных сооружений в Беговатском районе необходимо ускорить, используя для этого все средства, усилив шефскую помощь колхозам.

Б. РОЙТИХ.

Зав. отделом промышленности Беговатского горкома КП Узбекистана.

Развивать заочное обучение торговых работников

Всесоюзный заочный институт советской торговли является одним из крупнейших заочных вузов страны. Он имеет 25 филиалов, в том числе Ташкентский, обслуживающий студентов-заочников Узбекистана, Таджикистана, Туркмении.

За десять лет существования филиал подготовил несколько сот специалистов высшей квалификации, работающих в различных торговых системах. Многие выпускники выдвинуты на руководящую работу в торговле. В настоящее время в филиале учатся свыше 500 товароведов, экономистов, директоров торгов и магазинов, бухгалтеров, продавцов.

Надо стимулировать учебу кадров — продвигать по работе способных работников, имеющих высшее образование или занимающихся в вузе, создавать нормальные условия для учебы заочников и контролировать их успеваемость. В эту большую, ответственную работу должны быть включены руководители и общественность торгующих организаций.

Примером правильного понимания этих задач служат коллективы «Ташгуниверсмага» и Республиканской конторы «Гастроном». Здесь на ответственные должности выдвинуты способные выпускники филиала. Руководители этих организаций систематически интересуются учебой кадров, вникают в нужды заочников, следят за продвижением кадров. Все это создает заинтересованность в учебе. В «Ташгуниверсмаге» работают 27 выпускников нашего института, а 37 человек учатся.

Перед институтом и филиалами стоят большие задачи в дальнейшем развертывании заочного образования и улучшении подготовки специалистов для государственной и кооперативной торговли.

Но имеются и торговые организации, где заочной учебе кадров не уделяется внимания. Это относится к Ферганскому, Бухарскому, Беговатскому, Чирчикскому горторгам, Октябрьскому тресту столовых, Сталинскому райпищеторгу, Ташкентскому отделению Военторга.

Здесь людей не побуждают к учебе, слабо выдвигают работников, имеющих высшее торговое образование или настойчиво повышающих свою деловую квалификацию. В этом одна из основных причин неудовлетворительного состояния с кадрами в этих организациях.

В настоящее время имеются все возможности для плодотворной учебы торговых работников. Для студентов, живущих в Ташкенте, вечерами три раза в неделю проводятся лекции, практические занятия и консультации. Для иногородних студентов читаются обзорные лекции в период летней лабораторно-экзаменационной сессии. Филиал располагает квалифицированными преподавателями, большинство которых имеет ученые степени и звания.

Начался набор студентов в институт. На 1-е курсы товароведного, торгово-экономического и учетно-экономического факультетов будет принято 200 торговых работников, желающих получить высшее образование. Для поступающих в институт будут организованы обзорные лекции и консультации.

Руководителям торговых организаций и предприятий совместно с работниками филиала следует шире развернуть работу по вовлечению в заочное образование практических работников, имеющих законченное среднее образование, укомплектовать состав студентов людьми, желающими совершенствовать свою профессиональную подготовку.

Н. УРАЗОВА.

Директор Ташкентского филиала института советской торговли.

Не хватает учебников

С 1 августа была объявлена продажа учебников для учащихся всех классов. Но когда срок наступил, оказалось, что учебников недостаточно, чтобы обеспечить каждого ученика. Такое положение сложилось и в нашей школе № 21 Центрального района. Особенно тяжело в младших классах. Сейчас, например, учебник арифметики — только один на шесть первоклассников. В четырех классах нет учебников русского языка. Не хватает учебников буквально по каждому предмету. И если в старших классах недостаток можно возместить подержанными учебниками, то как можно дать потрепанный учебник малышу, для которого это будет первая книга в жизни? За срыв выпуска учебников должен кто-то нести ответственность, и ответственность строгую, потому что эта история повторяется каждый год.

В. БАРАБАШ.

Директор школы № 21 имени С. М. Кирова гор. Ташкента.

ОТ РЕДАКЦИИ:

«Правда Востока» уже выступала со статьей, в которой критиковалась работа по выпуску учебников. Совет Министров УзССР принял постановление, направленное на устранение этих недостатков. Однако до сих пор «Узглавполиграфиздат» не принял решительных мер для того, чтобы в срок обеспечить школы учебниками. Сейчас из 90 названий учебников 8 еще не начаты печатанием. Типографии задолжали школам около 600 тысяч экземпляров.

Совершенно неудовлетворительно работает над заказами школ Самаркандская типография имени Чкалова (директор т. Саидов). Типография должна была дать 75 тысяч экземпляров «Сборника арифметических задач», но не сдала ни одного экземпляра. Здесь почти каждый день выходит из строя брошировочная машина.

Срывает выпуск учебников и Ташкентская типография № 1 (и. о. директора т. Адайкин).

Министерство культуры УзССР, Учпедгиз, отвечающие за выпуск учебников, должны принять все меры к тому, чтобы к началу нового учебного года все школы республики были обеспечены учебниками.

По аллеям парка

Парк имени Сталина с его Комсомольским озером, пожалуй, самый молодой парк в городе. И тем досаднее, что в этом веселом, людном, любимом горожанами парке сталкиваешься подчас с беспорядками, с бездушием.

Почему, например, кассы парка устроены так, что надо согнуться в три погибели, чтобы просунуть деньги в окошечко? А гуляя по аллеям, отдыхающие дышат больше пылью, нежели свежим воздухом. Рядом плещут волны озера, но почему-то никто не догадается полить парковые дорожки. К пыли присоединяется еще и едкий дым множества кухонь на открытом воздухе. Еще больше мытарств испытываешь у летнего кинотеатра — здесь негде присесть в ожидании сеанса, негде выпить газированной воды.

Добавим еще, что дирекция мало заботится о разнообразном досуге трудящихся. Строили, например, в парке вышку для прыжков с парашютом, но, затратив немалые деньги, так и бросили дело на полпути. Не к спеху, дескать...

Г. ФЕДЯЕВ.

Первая пятилетка Китайской Народной Республики

Преображается древняя китайская земля, видевшая много народного горя — жестокий феодальный гнет, голод миллионов людей, длительные войны, разбой иностранных империалистов. Прошлое все еще напоминает о себе, но новое неодолимо растет, и сотни миллионов трудолюбивых китайцев с надеждой и уверенностью смотрят в будущее.

Широким фронтом развернул народный Китай наступление на свою вековую экономическую отсталость, приступил к созданию мощной современной индустрии.

Старым городам Китая—Пекину, Нанкину, Сиани, Ланьчжоу и многим другим—все теснее становится в каменных стенах, которыми ранее отгораживались поселения людей. Городские улицы и поселки вырвались сейчас из старых пределов на новые площади, где высятся леса сотен строящихся заводов, шахт, фабрик, электростанций.

Грандиозные экономические задачи сейчас волнуют весь Китай. Много внимания уделила им закончившаяся 30 июля вторая сессия Всекитайского собрания народных представителей. С большим удовлетворением депутаты народа утвердили задания первого пятилетнего плана экономического развития КНР (1953—1957 гг.). Успешное осуществление задач первых двух лет пятилетки, замечательное будущее Китая вызвали заслуженную гордость у китайского народа, породили невиданный патриотический подъем.

* * *

Старый Китай был экономически отсталой страной. В промышленности и на транспорте было занято менее трех миллионов рабочих. Большинство крупных предприятий принадлежало иностранным капиталистам. В деревне господствовали помещики, отбиравшие у крестьян более половины урожая. Слаборазвитая промышленность и находившееся в упадке сельское хозяйство не могли предоставить работу десяткам миллионов обнищавших людей, не могли обеспечить потребности растущего населения. Китай ввозил из-за границы промышленные изделия и продовольствие для приморских городов. К концу гоминдановского хозяйничания экономика Китая оказалась в очень тяжелом положении: промышленность и железные дороги были разрушены и почти бездействовали (в 1949 г. Китай производил чугуна в десять раз меньше, чем в 1937 г.). Десятки миллионов людей оказались безработными и бездомными. Производство продовольствия упало почти на одну треть.

Угроза массового голода населения и полной экономической разрухи была предотвращена победой народной революции. Народная власть покончила с господством империалистов и помещиков, прочно объединила все части страны в единое государство, национализировала собственность империалистов и крупных капиталистов. Коммунистическая партия сплотила все революционные силы Китая вокруг задач быстрого восстановления хозяйства, укрепления национальной независимости страны.

К концу 1952 года экономика Китая была восстановлена. Промышленность и сельское хозяйство к этому времени выпускали несколько больше продукции, чем в лучшие годы до войны. Улучшилось положение трудящихся. Крестьяне освободились от помещичьих податей и стали хозяевами земли, выросла зарплата рабочих и служащих, сократилась безработица.

Дальнейшее развитие Китая, однако, зависело прежде всего от создания мощной современной промышленности, как экономической базы народно-демократического строя и как единственного пути улучшения жизни народа.

Передовые люди Китая, коммунисты, давно уже говорили, что без промышленности невозможно улучшить положение масс, невозможно превратить Китай в независимое, сильное государство. Об этом товарищ Мао Цзэ-дун писал: «Сколько людей в течение многих лет мечтало о том, чтобы развить промышленность в этом полуколониальном, полуфеодальном, раздробленном Китае, укрепить обороноспособность страны, поднять благосостояние народа, сделать Китай богатым и могучим государством!» (Избр. соч., т. 4, стр. 544).

Но пока в Китае господствовали империалисты и внутренние реакционеры, не могло быть и речи о создании индустрии. Антинародные силы всячески тормозили экономическое развитие страны, расхищали национальные богатства Китая.

Лишь победа народной революции открыла трудящимся путь к новой жизни.

К этой победе китайский народ привела коммунистическая партия. Коммунисты Китая приобщили к идеям марксизма-ленинизма широкие массы и на практике доказали, что единственный путь к реальному улучшению жизни народа и процветанию государства — это путь социалистического строительства.

Экономика КНР — переходная, включающая уклады и прошлого, и будущего: мелкотоварный, частнокапиталистический, социалистический. Генеральная линия Китайской коммунистической партии предусматривает непрерывный рост социалистического уклада за счет нового строительства и расширения производства в государственном секторе и кооперирования мелкотоварных (крестьянских и кустарных) хозяйств. Вместе с тем генеральная линия коммунистической партии предусматривает сокращение удельного веса капиталистического уклада и постепенную его ликвидацию путем превращения капиталистических предприятий в социалистические через госкапитализм (путем государственного контроля за работой частных предприятий, совместного управления ими и затем полного их перехода в собственность государства).

Новому Китаю потребуется лет 15 для того, чтобы создать современную промышленность и превратить страну из аграрной в индустриально-аграрную, в экономике которой на долю промышленного производства в 1967 г. приходилось бы более половины всей продукции по стоимости. Решительная линия коммунистической партии на индустриализацию горячо одобряется всеми партиями единого фронта и опирается на массовый трудовой энтузиазм народа.

Задачи первой пятилетки обширны. Необходимо создать основы тяжелой промышленности, расширив в несколько раз выплавку чугуна, стали, выпуск проката, машин и оборудования для строящихся предприятий. Для этого намечено расширять старые и построить новые заводы черной металлургии и тяжелого машиностроения. Нужно также развивать новые для Китая отрасли промышленности — тракторную, автомобильную, авиационную, химическую, паровозо- и судостроительную, шарикоподшипниковую, моторостроение, производство электрооборудования и различные виды тяжелого машиностроения.

Большое внимание обращено на постройку и расширение многих предприятий легкой промышленности, транспорта, жилищ, культурно-просветительных учреждений.

В сельском хозяйстве ведутся большие работы по реконструкции оросительных систем, сооружаются ирригационные каналы и водохранилища, расширяется сеть государственных хозяйств и продолжается кооперирование крестьянских хозяйств.

Уже первые два года выполнения пятилетнего плана поражают широким размахом работ, высокими темпами. Объем промышленной продукции в 1957 году намечено увеличить по стоимости на 104,1 процента по сравнению с 1952 годом. В первые два года пятилетки выпуск валовой промышленной продукции возрос на 53,7 процента. Таким образом, ежегодный прирост продукции составил 26,8 процента вместо 20 процентов по плану.

В пятилетнем плане основной упор делается на развитие тяжелой промышленности. За пять лет, с 1952 по 1957 год, намечено увеличить выплавку стали в три с лишним раза (до 4,12 миллиона тонн), добычу угля — в 1,8 раза (до 113 миллионов тонн), производство электроэнергии—в 2,2 раза (до 15,9 миллиарда киловатт-часов), генераторов — в 7,7 раза, электромоторов — в 1,6 раза, цемента — в 2,1 раза, текстиля — в 1,5 раза и т. д.

Тяжелая промышленность будет развиваться быстрее, чем легкая. Производство потребительских товаров увеличится за пятилетку на 79,7 процента, а производство средств производства—на 126,5 процента. Доля тяжелой промышленности в общем промышленном производстве к концу пятилетки повысится с 39,7 до 45,4 процента. Значительно укрепится социалистический сектор в городе. К концу пятилетки доля продукции государственных, кооперативных и смешанных государственно-частных промышленных предприятий возрастет в стоимостном выражении до 87,8 процента, а частный сектор в промышленности займет всего лишь 12,2 процента. Это означает, что к концу пятилетки социалистический сектор в промышленности будет господствующим.

* * *

Выполнение первого пятилетнего плана заложит могучую материальную базу для построения социализма в Китае. Сейчас этот план принял уже видимые формы строящихся заводов и шахт во всех частях страны, от берегов Тихого океана до степей Синьцзяна. В Тайюни строится гигантский завод тяжелого машиностроения, под Чанчунем—первый автомобильный завод, близ Лояна — тракторный завод, в Баотоу и близ Ханькоу — два крупных металлургических комбината, на Аньшаньском комбинате — новые доменные и мартеновские печи; в Тяньцзине, Шанхае, Чунцине, Ханькоу и в других городах сооружаются машиностроительные заводы, текстильные и бумажные фабрики. Новые рудники по добыче цветных металлов пущены в ход в Синьцзяне, Юньнани и в других провинциях; открыты новые месторождения нефти, меди, олова, железа. Развернувшееся строительство железных дорог Ланьчжоу — Синьцзян, Баотоу — Ланьчжоу, Чэнду — Баоцзи и других приближает к главным промышленным и торговым центрам отдаленные районы, богатые различными ископаемыми и продовольствием.

Леса новостроек высятся сейчас повсюду. Всего за пятилетие в промышленности, сельском хозяйстве, на транспорте, в торговле и т. д. будет создано 7600 объектов, в том числе 694 крупных промышленных предприятия. Значительную помощь в строительстве оказывает Советский Союз. Он участвует в проектировании, поставке оборудования, сооружении и реконструкции в течение пяти лет 145 новых заводов, шахт, электростанций (а до 1959 года СССР поможет создать по семилетнему договору в общей сложности 156 предприятий).

За пятилетие предстоит построить 15 теплоэлектростанций, 31 угольную шахту с годовой производительностью более миллиона тонн угля каждая. Два автомобильных завода составят основу автомобильной промышленности Китая. Тракторный завод, который вступит в строй во второй пятилетке, будет давать сельскому хозяйству 15 тысяч тракторов в год.

Значительно увеличивается производство продовольствия. Крестьянство все решительнее встает на путь коллективного труда. К весне 1955 года в Китае было 670 тысяч кооперативов; к концу пятилетки в них предполагается вовлечь около трети всех крестьянских дворов. Простейшими формами кооперации — группами трудовой взаимопомощи — сейчас уже охвачено более половины крестьян.

За пятилетие будут сооружены промышленные предприятия, жилые дома для рабочих, учебные заведения и больницы общей площадью в 150 миллионов квадратных метров. Жилой фонд за пять лет будет увеличен на 46 миллионов квадратных метров.

В два с лишним раза возрастет число студентов в высших учебных заведениях (434 тысячи в 1957 году против 210 тысяч в 1953 году), до 60 миллионов детей будет учиться в начальных школах. За это время намечено повысить заработную плату рабочих и служащих в среднем на 33 процента.

* * *

1955 год — третий и решающий год первой пятилетки народного Китая. На этот год приходится около 40 процентов всех капиталовложений в промышленное строительство за пятилетие.

Рабочий класс Китая развернул трудовое соревнование за досрочный пуск новых предприятий, за перевыполнение заданий пятилетки. В соревнование вступили миллионы трудящихся. Массовое движение рабочих приносит замечательные результаты. Металлурги Китая выполнили план первого полугодия 1955 года на 114,7 процента, повысили производительность труда на 9,3 процента. На 11,6 процента добыто больше угля, чем в первом полугодии 1954 года, на 18,3 процента больше получено электроэнергии.

Растет экономическая мощь Китайской Народной Республики, укрепляется ее международное положение. Успешно осуществляя план социалистической индустриализации страны, трудящиеся Китая демонстрируют всем народам Востока преимущества народно-демократического строя, открывшего 600-миллионному китайскому народу путь к счастливому будущему.

В. МИХЕЕВ.

Празднование Дня освобождения в КНДР

ПХЕНЬЯН, 15 августа. (ТАСС). Сегодня, в день национального праздника корейского народа — десятилетия со дня освобождения Кореи, в Пхеньяне состоялся военный парад и большая демонстрация трудящихся.

Во время парада на центральной трибуне присутствовали руководители Трудовой партии Кореи, правительства КНДР и Единого демократического отечественного фронта Кореи Ким Ир Сен, Ким Ду Бон, Пак Ден Ай, члены Советской правительственной делегации во главе с секретарем ЦК КПСС А. Б. Аристовым, члены делегации КНР, возглавляемой заместителем председателя КНР Чжу Дэ, передовики производства, партийные, государственные и общественные деятели, дипломатические представители братских стран.

Парад войск принимал заместитель председателя Кабинета министров КНДР и министр национальной обороны вице-маршал Цой Ен Ген.

После парада началось праздничное шествие трудящихся Пхеньяна, продолжавшееся в течение двух часов. В демонстрации приняло участие 300 тысяч человек.

Массовые демонстрации по случаю Дня освобождения состоялись сегодня также в других городах КНДР.

Прием Ким Ир Сеном членов Советской правительственной делегации, прибывшей на празднование десятилетия освобождения Кореи

ПХЕНЬЯН, 15 августа. (ТАСС). Как сообщает Центральное телеграфное агентство Кореи, вчера председатель Кабинета министров КНДР Ким Ир Сен принял членов Советской правительственной делегации во главе с секретарем ЦК КПСС А. Б. Аристовым, прибывшей в Пхеньян для участия в праздновании десятилетия со дня освобождения Кореи.

На приеме присутствовали заместитель председателя ЦК Трудовой партии Кореи Пак Ден Ай, заместители председателя Кабинета министров КНДР Пак Чан Ок, Цой Чан Ик, Тен Ир Лен и Пак Ы Ван, министр иностранных дел Нам Ир.

Вчера же Советскую правительственную делегацию принял председатель Президиума Верховного Народного Собрания КНДР Ким Ду Бон.

СОБЫТИЯ В ГОА

ДЕЛИ, 15 августа. (ТАСС). Сегодня индийский народ празднует 8-ю годовщину со дня провозглашения независимости своей страны. Празднование Дня независимости и свободы в Индии проходит под знаком борьбы за освобождение Гоа из-под власти Португалии.

Движение за освобождение Гоа проходит в виде кампании ненасильственного сопротивления. Участники этого движения обязались освободить Гоа путем мирного похода 15 августа в День независимости и свободы Индии и поднять там индийский государственный флаг.

14 августа тысячи индийцев — жителей Раджастана, Мадхья-Прадеш, Бхопала и других штатов страны пешком, на телегах, в автобусах собрались на границах Гоа. В составе добровольцев — участников похода—представители самых различных партий страны.

Португальские власти 14 августа объявили в Гоа военное положение. Приведены в боевую готовность полицейские и воинские силы. По дорогам, ведущим к границам, перебрасываются солдаты. В Южной части Гоа сконцентрировано около 2 тысяч португальских солдат. (Всего португальское правительство держит в Гоа примерно 5 тысяч полицейских и солдат).

Утром 15 августа безоружные участники движения сопротивления группами по 30—50 человек в разных пунктах вступили на гоанскую территорию.

В районе бухты Араонда полиция открыла огонь по безоружным индийцам. Убито 3 и ранено 13 участников похода. Среди раненых — одна женщина.

Участники кампании с развернутыми индийскими государственными флагами продвигаются в глубь Гоа.

К ПОЛОЖЕНИЮ В ИНДОНЕЗИИ

ДЖАКАРТА, 15 августа. (ТАСС). Ряд индонезийских газет, такие, как «Мердека», «Сулу Индонезия», «Хариан ракьят» и другие, продолжает выступать с критическими замечаниями по адресу нового кабинета, сформированного лидером партии Машуми Харахапом.

В печати широко комментируется арест военной полицией бывшего министра юстиции Гондокусумо и ряда других лиц. В частности, близкая к национальной партии газета «Мердека» в редакционной статье указывает сегодня на неосновательность ареста Гондокусумо. Газета оспаривает утверждения официальных кругов о том, что Гондокусумо якобы замешан в коррупции, и подчеркивает, что его арест, несомненно, имеет политическую подоплеку.

В печати опубликовано также заявление городской организации национальной народной партии города Джокьякарты, в котором выражается требование немедленно освободить председателя этой партии Гондокусумо. Если он не будет освобожден, говорится в заявлении, то национальная народная партия (некоторые члены этой партии принимают участие в правительстве Харахапа. — **Ред.**) отзовет своих министров из нового кабинета.

Неделя работы Международной научно-технической конференции по мирному использованию атомной энергии

ЖЕНЕВА, 14 августа. (**Спец. корр. ТАСС**). Закончилась первая неделя работы Международной научно-технической конференции по мирному использованию атомной энергии.

За это время на конференции было проведено 6 пленарных заседаний, на которых обсуждались результаты исследовательской работы, достигнутые учеными различных стран в области изучения и применения атомной энергии в мирных целях, а также перспективы дальнейшего развития этой деятельности. Были обсуждены такие проблемы, как создание атомных энергетических установок и, в частности, атомных электростанций, гигиена и безопасность труда при работе с ядерной энергией, использование радиоактивных изотопов в различных отраслях промышленности, сельского хозяйства, в научно-исследовательской работе и в медицине.

В обсуждении этих вопросов на конференции приняли участие видные ученые СССР, США, Англии, Франции, Канады и других стран. При обсуждении вопроса о создании атомных энергетических установок всеобщее внимание участников конференции привлек доклад профессора Д. И. Блохинцева и Н. А. Николаева о первой промышленной атомной электростанции Академии наук СССР и путях развития атомной энергетики. Всего на пленарных заседаниях было обсуждено 46 докладов.

С 10 августа начали работать секция физики и реакторов и секция химии, металлургии и технологии. С 11 августа начались заседания секции биологии и медицины. До настоящего времени на заседаниях этих секций было заслушано 138 докладов. Среди них большой интерес представляют доклады ученых ряда стран об исследованиях и экспериментах в области создания энергетических реакторов различных типов, о применении радиоактивных изотопов в различных отраслях народного хозяйства и в научно-исследовательской работе.

В рамках конференции проводятся различные мероприятия, способствующие широкому ознакомлению как участников конференции, так и общественности с успехами в области исследований и мирного использования атомной энергии в различных странах и популяризации этих успехов. К числу таких мероприятий относятся лекции видных ученых по обсуждаемым на конференции проблемам, пресс-конференции, демонстрация научно-популярных фильмов, работа выставок СССР, США, Англии, Франции, Канады, Бельгии и некоторых скандинавских стран.

В ходе конференции ученые различных стран устанавливают личный контакт. Делегации СССР, США, Англии, Франции и других стран обменялись взаимными визитами.

Печать сообщает, что большая группа ученых, в том числе советские ученые, получили приглашения английского правительства посетить атомный научно-исследовательский центр в Харуэлле (Англия).

Большое значение в популяризации работы конференции имеют выставки ряда стран, демонстрирующие достижения в области мирного использования атомной энергии.

Выставку Академии наук СССР за первую неделю ее работы посетило около 20 тысяч человек. Среди них делегаты конференции из различных стран, журналисты, многочисленная публика. Выставку посетили президент Швейцарии М. Штиньер, генеральный секретарь Организации Объединенных Наций Д. Хаммаршельд, видный датский ученый Н. Бор, вдова известного итальянского ученого Ферми.

Об успехе советской выставки свидетельствуют многочисленные высказывания и записи посетителей в книге отзывов.

Международная научно-техническая конференция по мирному использованию атомной энергии в Женеве находится в центре внимания мировой общественности. Впервые видные ученые и инженеры многих стран мира получили возможность обсудить важнейшие, актуальнейшие вопросы, по которым до сих пор практически не было обмена. Уже сам факт совместного обсуждения проблем атомной энергии учеными многих стран свидетельствует о том, что вопросы использования атомной энергии вышли за национальные рамки и стали такими вопросами, которые человечество может и должно решать сообща.

В адрес конференции поступают многочисленные приветствия из различных стран. Получены приветствия от Всемирной федерации профсоюзов, Международной федерации христианских профсоюзов и других организаций. В этих приветствиях выражается надежда на успех конференции.

Более 700 журналистов, фото-кино-телерепортеров прибыли в Женеву из различных стран для освещения работы конференции.

Печать уделяет большое внимание выступлениям советских делегатов на конференции, публикует подробные сообщения об их докладах, помещает интервью с видными деятелями советской науки и техники. Подчеркивается, что работа конференции проходит в духе сотрудничества и стремления ученых различных стран объединить свои усилия в области мирного использования атомной энергии на благо человечества и на благо цивилизации.

Печать публикует сообщения о различных высказываниях, свидетельствующих о том, что успешная работа конференции связывается с надеждами на дальнейшее ослабление международной напряженности и упрочение доверия между государствами. Газета «Ла сюисс» сообщает, например, что политический деятель Франции Ж. Мок по прибытии в Женеву для участия в конференции заявил: «Я прибыл сюда не в качестве ученого, а потому, что я заинтересован во всех вопросах, связанных с разоружением».

Международная научно-техническая конференция по мирному использованию атомной энергии уже достигла значительных успехов. Выступая на пресс-конференции перед представителями швейцарской и иностранной печати, председатель конференции д-р Х. Баба заявил: Вы, конечно, почувствовали, что эта конференция является успешной. Наряду с обменом знаниями и опытом эта конференция служит тому, чтобы устранить преграды, которые еще имеются в сфере вопросов, обсуждаемых конференцией. Нельзя устранить все препятствия сразу. Однако новая политическая атмосфера, проявившаяся на Совещании Глав правительств четырех держав в Женеве, устранит оставшиеся преграды.

Участникам конференции предстоит еще большая работа. Результаты первой недели конференции уже свидетельствуют о том, что она послужит дальнейшему развитию взаимопонимания между народами, укреплению мира во всем мире.

Ответы Хо Ши Мина на вопросы корреспондента агентства Франс Пресс

ПЕКИН, 15 августа. (ТАСС). Корреспондент агентства Синьхуа передал из Ханоя:

Согласно сообщению Вьетнамского информационного агентства, президент Хо Ши Мин ответил на ряд вопросов, заданных ему корреспондентом агентства Франс Пресс в Ханое:

Вопрос: Можете ли Вы, г-н президент, сказать что-либо относительно истинного значения и возможных последствий китайско-вьетнамского и русско-вьетнамского соглашений, которые Вы подписали в Пекине и в Москве?

Ответ: В совместных заявлениях, которые мы сделали на основе соглашений с правительством Китайской Народной Республики и с правительством СССР, говорилось о помощи, которая будет предоставлена нам этими братскими странами и цель которой состоит в том, чтобы залечить раны, причиненные войной, восстановить экономическую и культурную жизнь нашей страны.

Вопрос: В речи, которую Вы произнесли на следующий день после Вашего возвращения в Ханой, Вы указали, г-н президент, что китайская и советская помощь Вьетнаму, выраженная в цифрах, составляет 1.224 миллиарда пиастров из народного Китая и 306 млрд. пиастров из СССР. Не будете ли Вы так любезны, г-н президент, уточнить, в какой именно форме будет предоставлена эта помощь и какие основные отрасли во Вьетнаме извлекут из нее пользу?

Ответ: СССР и Китай будут снабжать нас безвозмездно материалами, машинами и специалистами. Экономика и культура нашей страны извлекут пользу из этой помощи.

Вопрос: После заключения китайско-вьетнамского и русско-вьетнамского соглашений сможет ли еще Франция, г-н президент, играть некоторую роль во Вьетнаме? В утвердительном случае, как Вы представляете себе роль, которую могла бы играть Франция во Вьетнаме?

Ответ: Как мы уже неоднократно говорили, при условии абсолютного равенства и взаимной выгоды и, в первую очередь, взаимного доверия и истинного сотрудничества Франция могла бы играть во Вьетнаме активную роль в экономической и культурной сферах.

Вопрос: Что касается даты всеобщих выборов, намеченных на июль будущего года, то власти в Южном Вьетнаме и некоторые иностранные державы подчеркивали, что предстоящие всеобщие выборы должны быть действительно свободными. Можете ли Вы, г-н президент, указать, какие меры собирается принять правительство Демократической Республики Вьетнам, когда придет время, для того, чтобы предстоящие народные консультации были действительно свободными?

Ответ: Правительство Демократической Республики Вьетнам намеревается принять все необходимые меры и обеспечить все необходимые гарантии для того, чтобы всеобщие выборы были действительно свободными, начиная с применения демократических свобод (свободы организаций и собраний, свободы печати и пропаганды, свободы слова и передвижения и т. д.).

Вопрос: За окончанием холодной войны, объявленным в Женеве, последовало сообщение о первых китайско-американских переговорах. Считаете ли Вы, г-н президент, что эти два события могли бы оказать влияние на урегулирование проблем Индо-Китая, в особенности вьетнамской проблемы?

Ответ: Я думаю, что совещание «Большой четверки» и китайско-американские переговоры действенно способствуют ослаблению международной напряженности. Они могли бы также оказать хорошее воздействие на проблемы Индо-Китая и Вьетнама. Но маневрам тех, кто пытается создать препятствия и сорвать Женевские соглашения, должен быть положен конец.

Вопрос: Можете ли Вы, г-н президент, изложить позицию Вашего правительства в этих вопросах?

Ответ: Наша позиция всегда была и остается неизменной: строгое выполнение Женевских соглашений, проведение консультативной конференции между представителями властей Южного Вьетнама и представителями нашего правительства для подготовки свободных всеобщих выборов в целях мирного объединения нашей страны.

Всесоюзная летняя спартакиада профсоюзов

В Москве на Центральном стадионе «Динамо» 14 августа состоялось торжественное открытие финальных соревнований пятой Всесоюзной летней спартакиады профсоюзов. В них принимает участие около 3500 спортсменов.

Миллионы физкультурников занимаются спортом в коллективах физической культуры спортивных обществ профсоюзов на фабриках, заводах, в учреждениях, учебных заведениях, совхозах, МТС. Свыше двух миллионов из них участвовало в состязаниях, предшествовавших спартакиаде.

Открытие финальных соревнований вылилось в большой праздник силы, молодости и здоровья.

Поднят флаг спартакиады. На беговой дорожке стадиона появились участники звездной эстафеты. По девяти маршрутам из Алма-Аты, Ташкента, Баку, Тбилиси, Омска, Калининграда, Архангельска, Мурманска, Кишинева, Минска, из других городов несли ее в Москву десятки тысяч физкультурников, передавая от этапа к этапу.

После парада участников спартакиады начались выступления сильнейших легкоатлетов, гимнастов и акробатов спортивных обществ профсоюзов.

Финальные соревнования Всесоюзной спартакиады профсоюзов проходят на различных стадионах и в спортивных залах столицы. В программе — баскетбол, бокс, борьба, волейбол, городки, гимнастика, плавание, прыжки в воду, легкая и тяжелая атлетика, футбол, велосипедный спорт.

15 августа на Центральном стадионе «Динамо» проходили состязания по легкой атлетике. В спортивной ходьбе на 20 километров первое место занял представитель команды общества «Крылья советов» М. Лавров. Его время—1 час 31 минута 43 секунды.

Среди метательниц диска первенствовала спортсменка общества «Буревестник» И. Беглякова, метнувшая диск на 48 метров 65 сантиметров. Звание чемпиона среди спортсменов профсоюзов по прыжкам в высоту с разбега среди женщин завоевала Н. Коссова («Зенит»). Она преодолела планку на высоте 1 метр 65 сантиметров. Хорошего результата в толкании ядра среди мужчин добился легкоатлет общества «Калев» Ф. Пиртс. Его результат — 16 метров 62 сантиметра.

Успешно прошли эстафеты мужских и женских команд 4×100 метров. Первенствовали спортсмены общества «Буревестник». Первая женская команда общества «Буревестник» пронесла эстафету за 47,1 секунды. Это новый рекорд профсоюзов. Первая мужская команда общества «Буревестник» показала результат 41,7 секунды.

На Минском шоссе под Москвой проведены соревнования по велосипедному спорту. Мужские команды состязались в гонке на сто километров. Первое место и звание чемпиона профсоюзов завоевала первая команда общества «Буревестник». Команда прошла дистанцию за 2 часа 28 минут 25 секунд. Среди женских команд в гонке на 25 километров первенствовала вторая команда общества «Буревестник». Время команды — 39 минут 21 секунда.

Начались соревнования по плаванию и прыжкам в воду, состязания городошников, соревнования по гимнастике.

Продолжались встречи боксеров, борцов, баскетболистов, волейболистов.

Начались соревнования штангистов.

(ТАСС).

Прибытие в Сочи Парламентской делегации Югославии

СОЧИ, 15 августа. (ТАСС). Сегодня утром из Сталинграда в Сочи прибыла Парламентская делегация Югославии во главе с Владимиром Бакаричем.

Югославских гостей тепло приветствовали председатель исполкома Сочинского городского Совета депутатов трудящихся Д. С. Васильев, секретарь горкома КПСС А. А. Москвинов, заместитель председателя исполкома горсовета Ф. Ф. Быков, депутаты горсовета, руководители управлений санаториями и домами отдыха и другие лица.

После прогулки по парку совхоза «Южные культуры» близ Адлера и отдыха депутаты Союзной Народной Скупщины нанесли визит председателю исполкома горсовета Д. С. Васильеву. Во время беседы Д. С. Васильев ознакомил югославских гостей с развитием курорта Сочи—Мацеста, сообщил, что ежегодно здесь отдыхает свыше 300 тысяч человек. Число санаториев непрерывно растет. Члены делегации задали много вопросов, которые касались организации отдыха трудящихся в Советском Союзе.

Во второй половине дня югославские гости совершили экскурсионную прогулку по морю вдоль побережья.

ХРОНИКА

Президиум Верховного Совета СССР преобразовал общесоюзное Министерство бумажной и деревообрабатывающей промышленности в союзно-республиканское Министерство бумажной и деревообрабатывающей промышленности СССР.

Президиум Верховного Совета СССР признал необходимым образовать союзно-республиканское Министерство бумажной и деревообрабатывающей промышленности Украинской ССР, передав ему предприятия и организации по списку, утвержденному Советом Министров СССР.

Зам. редактора П. И. САВЧУК.

ГОСУДАРСТВЕННЫЙ ЗАЕМ РАЗВИТИЯ НАРОДНОГО ХОЗЯЙСТВА СССР

(выпуск 1954 года).

ОФИЦИАЛЬНАЯ ТАБЛИЦА

1-го ТИРАЖА ВЫИГРЫШЕЙ, состоявшегося 7 августа 1955 года в гор. Москве.

Выигрыши выпали на следующие номера серий и облигаций во всех разрядах займа:

№№ серий	№№ облигаций	Размер выигрыша в рублях	№№ серий	№№ облигаций	Размер выигрыша в рублях	№№ серий	№№ облигаций	Размер выигрыша в рублях	№№ серий	№№ облигаций	Размер выигрыша в рублях
160184	1—50	200	165098	12*)	1.000	170030	1—50	200	174887	1—50	200
160283	1—50	200	165382	1—50	200	170046	29*)	5.000	174900	1—50	200
160355	31*)	1.000	165423	1—50	200	170062	1—50	200	174930	1—50	200
160624	42*)	1.000	165450	08*)	1.000	170064	1—50	200	175146	1—50	200
160714	1—50	200	165479	1—50	200	170571	1—50	200	175371	12*)	1.000
160754	1—50	200	165764	1—50	200	170613	1—50	200	175450	1—50	200
160764	1—50	200	165843	1—50	200	170717	1—50	200	175467	18*)	1.000
160796	49*)	1.000	165863	20*)	1.000	170738	24*)	1.000	175771	45*)	1.000
160812	16*)	1.000	166039	1—50	500	170838	1—50	200	175775	1—50	200
160820	50*)	1.000	166083	20*)	1.000	171233	1—50	200	175831	1—50	200
160902	13*)	5.000	166214	1—50	200	171576	1—50	200	176276	1—50	200
161069	41*)	1.000	166301	1—50	200	171610	31*)	1.000	176325	1—50	200
161162	32*)	1.000	166495	1—50	200	171660	05*)	1.000	176613	49*)	1.000
161242	38*)	1.000	166607	01*)	1.000	171761	1—50	500	176692	1—50	200
161541	1—50	200	166650	1—50	200	171776	1—50	200	176936	1—50	200
161815	1—50	200	166804	1—50	200	171783	1—50	200	176957	04*)	1.000
162238	48*)	1.000	166815	27*)	1.000	171856	14*)	1.000	177234	18*)	5.000
162265	26*)	1.000	166912	1—50	200	171882	1—50	200	177421	1—50	200
162312	17*)	10.000	166939	1—50	200	171891	1—50	200	177430	1—50	200
162352	1—50	200	167098	1—50	200	171961	1—50	200	177466	1—50	200
162358	1—50	200	167218	1—50	200	172090	1—50	200	177623	1—50	200
162384	1—50	500	167222	1—50	500	172144	1—50	200	177892	1—50	200
162410	37*)	1.000	167464	28*)	1.000	172160	1—50	200	177985	1—50	200
162630	06*)	1.000	167584	1—50	200	172257	1—50	200	178005	11*)	1.000
162660	1—50	200	168055	1—50	200	172284	1—50	200	178141	1—50	200
162664	1—50	500	168148	1—50	200	172305	1—50	500	178168	1—50	200
162735	03*)	1.000	168179	1—50	200	172653	1—50	200	178340	09*)	1.000
162785	1—50	200	168238	16*)	1.000	172843	1—50	200	178363	1—50	200
163049	1—50	200	168243	1—50	200	172872	05*)	5.000	178463	1—50	200
163061	1—50	200	168413	1—50	200	173039	10*)	1.000	178488	1—50	200
163064	1—50	200	168542	1—50	200	173121	32*)	1.000	178631	1—50	200
163303	16*)	5.000	169075	31*)	1.000	173136	1—50	200	178823	1—50	200
163417	1—50	200	169089	19*)	1.000	173214	1—50	200	178928	1—50	200
163604	1—50	200	169139	1—50	200	173231	1—50	200	179159	30*)	1.000
163606	1—50	200	169283	1—50	200	173394	28*)	5.000	179185	47*)	1.000
163726	1—50	200	169306	12*)	1.000	173824	1—50	200	179341	1—50	500
164064	40*)	1.000	169307	1—50	500	173840	1—50	200	179383	1—50	200
164219	1—50	200	169435	15*)	1.000	174056	07*)	1.000	179586	13*)	1.000
164291	08*)	5.000	169438	17*)	1.000	174431	1—50	200	179675	1—50	200
164361	22*)	5.000	169472	1—50	200	174532	22*)	1.000	179768	06*)	5.000
164363	1—50	200	169569	1—50	500	174573	1—50	200	179808	46*)	1.000
164750	1—50	200	169881	1—50	200	174719	1—50	500	179849	14*)	1.000
164802	44*)	1.000	169952	1—50	200	174763	46*)	1.000	179872	1—50	200
165052	01*)	1.000	169993	1—50	200	174863	23*)	5.000			

*) На остальные 49 номеров облигаций этой серии выпали выигрыши по 200 рублей.

Председатель Комиссии по проведению тиража выигрышей — председатель исполнительного комитета Киевского районного Совета депутатов трудящихся гор. Москвы МЫШЛЯВЦЕВ Д. И.

Ответственный секретарь Комиссии ВОРОНКОВ С. Д.

В ТЕАТРАХ:

ТЕАТР им. МУКИМИ — в летн. помещ. театра им. Хамзы 17/VIII **Фархад и Ширин.** 18/VIII **Мукими.**

КОНЦЕРТНЫЙ ЗАЛ им. СВЕРДЛОВА — 18, 19/VIII в 9 ч. вечера **концерты** нар. арт. Казахской ССР **Жамал Омаровой.** В программе: песни народов СССР.

ЦЕНТРАЛЬНЫЙ ПАРК им. ГОРЬКОГО — 18, 19, 20, 21/VIII **гастроли Государственного закарпатского народного хора.**

В ЗИМНИХ КИНОТЕАТРАХ:

«РОДИНА» (до 10 ч. вечера), им. НАВОИ (до 8 ч. вечера), им. С. РАХИМОВА, «МОЛОДАЯ ГВАРДИЯ», «УЗБЕКИСТАН» (днем и вечером) — новый художественный фильм **Звезды на крыльях**, «30 ЛЕТ КОМСОМОЛА» — **Их было пятеро.**

В ЛЕТНИХ КИНОТЕАТРАХ:

«ВАТАН», «ОКТЯБРЬ», им. НАВОИ, «УДАРНИК», «ХИВА» — **Звезды на крыльях.**

Им. С. РАХИМОВА — **Стрекоза**, им. ПУШКИНА — **Призраки покидают вершины**, КИНОТЕАТР НАУЧНО-ПОПУЛЯРНЫХ ФИЛЬМОВ — днем **Молодая гвардия** (2-серия), вечером **В долине Сусамыра**, ДОМ УЧЕНЫХ — **Буря.**

УЗБЕКСКАЯ КОНТОРА «КИНОПРОКАТА»

ВЫПУСКАЕТ НА ЭКРАНЫ КИНОУСТАНОВОК **НОВЫЙ ХУДОЖЕСТВЕННЫЙ ФИЛЬМ**

Сценарий — **Е. Помещикова, В. Безаева.**

Постановка — **И. Шмарука.**

В ролях артисты:

Л. Фричинский, В. Тихонов, Ю. Соколов-Боголюбов, А. Антонов, В. Куценко, В. Соболевская, К. Барташевич, А. Холодков, Ю. Тимошенко.

Производство Киевской киностудии, 1955 г.

Управлению начальника работ союзного монтажного треста **«ПРОМТЕХМОНТАЖ»**

ТРЕБУЮТСЯ:

начальник производственно-технического отдела — инженер с практическим опытом работы в монтажных организациях, **инженеры-механики, слесари-монтажники** 3—7-го разрядов, **электросварщики, газосварщики, свинцепаяльщики.**

Обращаться по адресу: г. Ташкент, улица Педагогическая, 75.

СРЕДНЕАЗИАТСКИЙ ПОЛИТЕХНИЧЕСКИЙ ИНСТИТУТ

объявляет конкурс

на замещение следующих вакантных должностей на 1955-1956 учебный год:

по кафедре организации и экономики производства: а) экономика и организация горного производства — профессор или доцент; б) экономика и организация химического производства — доцент; в) экономика и организация энергетики — доцент (совместитель на 0,5 ставки).

Заявления на имя директора направлять по адресу: г. Ташкент, улица Ассакинская, 16.

Срок подачи заявлений — 1 месяц со дня опубликования.

УЗБЕКСКИЙ ГОСУДАРСТВЕННЫЙ ТЕХНИКУМ ФИЗИЧЕСКОЙ КУЛЬТУРЫ

ПРОДОЛЖАЕТ ПРИЕМ

на 1955/56 учебный год

на ускоренный курс подготовки преподавателей физической культуры и спорта.

Срок обучения 1 год 10 месяцев.

На ускоренный курс принимаются лица обоего пола, имеющие аттестат зрелости. Имеющие спортивные разряды допускаются к испытаниям вне очереди.

Прием заявлений продолжается. Испытания — по физподготовке, русскому языку и литературе (письм.) и истории СССР (устно).

За справками обращаться в дирекцию техникума по адресу: г. Ташкент, Чимкентский тракт, 2-й Белинский переулок, № 1-а (трамвай № 2).

УЗБЕКСКИЙ УЧКОМБИНАТ ЦСУ СССР

ОБЪЯВЛЯЕТ НАБОР

на дневные и вечерние

КУРСЫ

счетоводов, бухгалтеров и операторов счетных машин.

На курсы счетоводов и операторов принимаются лица, окончившие 7 классов, на курсы бухгалтеров — 9 классов.

Обращаться: 1) г. Ташкент, улица Хизматчи, проезд Узгент, 7, телефон № 32-686 (трамвай №№ 11, 12, троллейбусы №№ 1, 4, остановка «Телеграф»), с 8 до 17 часов; 2) улица Шахрисябзская, 11, школа № 3, с 19 до 21 часа.

Подосиновский Георгий Михайлович, прож. по ул. Большевик, туп. Умлик, 51, возбуждает дело о разводе с Подосиновской Елизаветой Андреевной, прож. по ул. Педагогической, 33. Дело подлежит рассмотрению в нарсуде 3 уч. Фрунзенского р-на г. Ташкента.

В официальной таблице 46-го тиража выигрышей Государственного 3% внутреннего выигрышного займа (напечатанной в «Правде Востока» 16/VIII с. г.) серию № 1071316 читать 071316.

АДРЕС РЕДАКЦИИ: Ташкент, улица «Правды Востока», № 34. ТЕЛЕФОНЫ ОТДЕЛОВ РЕДАКЦИИ: Партийной жизни — 34054, 34147; Пропаганды — 34292; Советского строительства — 34054; Сельскохозяйственного — 33473; Промышленного — 31638; Литературы и искусства — 34364; Культуры и быта — 34364; Обзоров печати — 34054; Информации — 34292; Писем трудящихся — 31520; Секретариата — 33468; Ночного дежурного по редакции — 34364; Сектора объявлений — 38142; Коммутатор — 36334, 33262

Р.01687. Типография Объединенного изд-ва «Кызыл Узбекистан», «Правда Востока» и «Узбекистон Сурхи». Изд. № А-504.