Пролетарии всех стран, соединяйтесь!

ПРАВДА ВОСТОКА

Газета издается с апреля 1917 года

ОРГАН ЦК КОМПАРТИИ УЗБЕКИСТАНА, ВЕРХОВНОГО СОВЕТА И СОВЕТА МИНИСТРОВ УЗБЕКСКОЙ ССР

№ 145 (19620) ● Среда, 24 июня 1981 года ● Цена 2 коп.

ЗНАМЕНА—ПЕРЕДОВИКАМ ЖАТВЫ ХЛЕБОВ

ЦК Компартии Узбекистана, Президиум Верховного Совета Узбекской ССР и Совет Министров Узбекской ССР, рассмотрев итоги социалистического соревнования между областями, районами, совхозами, колхозами и автоколоннами по уборке зерновых колосовых культур, продаже хлеба государству, засыпке семенных фондов и вывозке зерна на 21 июня, присудили переходящие знамена ЦК Компартии Узбекистана, Президиума Верховного Совета Узбекской ССР и Совета Министров Узбекской ССР:

— **Кашкадарьинской области** (секретарь обкома партии тов. Гаипов, председатель облисполкома тов. Эльбаев, начальник областного производственного управления сельского хозяйства тов. Асраров, начальник областного производственного управления хлебопродуктов тов. Саидов, председатель облгоскомсельхозтехники тов. Меллаев), выполнившей план уборки зерновых колосовых культур на 49,1 процента, задание по продаже хлеба государству — на 41,5 процента, засыпке семян — на 20 процентов;

— **Ферганской области** (секретарь обкома партии тов. Умаров, председатель облисполкома тов. Рустамов, начальник областного производственного управления сельского хозяйства тов. Ким, начальник областного производственного управления хлебопродуктов тов. Закиров, председатель облгоскомсельхозтехники тов. Гафуров), выполнившей план уборки зерновых колосовых культур на 78,4 процента, задание по продаже хлеба государству — на 46 процентов, засыпке семян — на 45 процентов;

— **Гагаринскому району** (секретарь райкома партии тов. Мурадов, председатель райисполкома тов. Кувандыков, начальник производственного управления сельского хозяйства райисполкома тов. Мирзаев, главный государственный инспектор по закупкам и качеству сельхозпродуктов тов. Кушбаков, управляющий райгоскомсельхозтехникой тов. Нормурадов), завершившему уборку зерновых колосовых культур, засыпку семян и выполнившему задание по продаже зерна государству на 81,5 процента;

— **совхозу «Аккурган» Аккурганского района** (директор совхоза тов. Каримов, секретарь партийной организации тов. Мусурманов, председатель рабочкома тов. Нормухамедов), завершившему уборку зерновых колосовых культур и выполнившему задание по продаже хлеба государству и засыпке семян;

— **совхозу «Ленинчи» Бозского района** (директор совхоза тов. Мирзакаримов, секретарь партийной организации тов. Мадрахимов, председатель рабочкома тов. Нурутдинов), завершившему уборку зерновых колосовых культур и выполнившему задание по продаже хлеба государству и засыпке семян;

— **колхозу имени Карла Маркса Ворошиловского района** (председатель правления колхоза тов. Султанов, секретарь партийной организации тов. Рахимов, председатель профкома тов. Хайруллаев), завершившему уборку зерновых колосовых культур и выполнившему задание по продаже хлеба государству и засыпке семян;

— **автоколонне № 2504 Ферганского областного автотреста** (начальник автоколонны тов. Насыров, секретарь партийной организации тов. Воронин, председатель местного комитета тов. Романов), выполнившей план перевозок зерна на 104,1 процента.

Москва, Кремль. Пятая сессия Верховного Совета СССР десятого созыва. Совместное заседание Совета Союза и Совета Национальностей. Выступает товарищ Л. И. Брежнев.
Телефото В. ЕГОРОВА и Э. ПЕСОВА (ТАСС — УзТАГ).

ПЯТАЯ СЕССИЯ ВЕРХОВНОГО СОВЕТА СССР ДЕСЯТОГО СОЗЫВА

ОТСТОЯТЬ МИР НА ЗЕМЛЕ

Пульс кипучего созидания, которым живет Страна Советов, принесли с собой в Большой Кремлевский дворец народные избранники: 23 июня здесь начала работу пятая сессия Верховного Совета СССР десятого созыва. В нерушимом единстве с партией, под ее испытанным руководством советский народ самоотверженным трудом умножает могущество социалистической Отчизны — оплота всеобщего мира на земле.

Отстоять мир, не допустить новой мировой войны — такова главная высокогуманная цель внешней политики Коммунистической партии и Советского государства, подтвержденная XXVI съездом КПСС. Мир и труд неразделимы. Ударный труд советских людей создает надежные основы реализации выработанной партией Программы мира.

Сессия Верховного Совета СССР открылась в 11 часов утра совместным заседанием Совета Союза и Совета Национальностей.

Бурными, продолжительными аплодисментами депутаты и гости встретили товарищей **Л. И. Брежнева, Ю. В. Андропова, М. С. Горбачева, В. В. Гришина, А. А. Громыко, А. П. Кирилленко, Д. А. Кунаева, А. Я. Пельше, Г. В. Романова, М. А. Суслова, Н. А. Тихонова, Д. Ф. Устинова, К. У. Черненко, В. В. Щербицкого, Г. А. Алиева, П. Н. Демичева, Т. Я. Киселева, В. В. Кузнецова, Б. Н. Пономарева, Ш. Р. Рашидова, М. С. Соломенцева, Э. А. Шеварднадзе, В. И. Долгих, К. В. Русакова.**

Депутаты единодушно утвердили повестку дня сессии и порядок ее работы.

В повестке дня сессии вопросы:

1. Об обращении Верховного Совета СССР к парламентам и народам мира.

2. Об избрании заместителя Председателя Президиума Верховного Совета СССР от Киргизской ССР и члена Президиума Верховного Совета СССР.

3. О развитии жилищного хозяйства, улучшении использования и сохранности жилищного фонда.

4. О проекте Основ жилищного законодательства Союза ССР и союзных республик.

5. О проекте Закона СССР о правовом положении иностранных граждан в СССР.

6. Об утверждении Указов Президиума Верховного Совета СССР.

Председательствующий — Председатель Совета Национальностей **В. П. Рубен** предложил приступить к рассмотрению первого пункта повестки дня.

Слово предоставляется Генеральному секретарю ЦК КПСС, Председателю Президиума Верховного Совета СССР **Л. И. Брежневу.** Депутаты и гости встают и приветствуют его бурными, продолжительными аплодисментами.

Выступление товарища Л. И. БРЕЖНЕВА

Уважаемые товарищи депутаты!

XXVI съезд Коммунистической партии Советского Союза констатировал: «Сегодня положение дел в мире требует новых, дополнительных усилий, чтобы устранить угрозу войны, укрепить международную безопасность... Отстоять мир — нет сейчас более важной задачи в международном плане для нашей партии, нашего народа, да и для всех народов планеты».

Учитывая серьезность международной ситуации, съезд выдвинул конкретную программу укрепления мира, которая сегодня находится в центре внимания мировой общественности. Над ее претворением в жизнь продолжают упорно работать и наша партия, и Советское правительство.

Ход международных событий за три месяца после съезда КПСС с новой убедительностью подтвердил правоту сделанных нашей партией выводов.

Воинственно настроенные милитаристские круги во главе с американским империализмом развернули небывалую по масштабам гонку вооружений. Они уклоняются от переговоров о сдерживании процесса вооружения, об устранении очагов конфликтов и мирном решении спорных международных проблем. Они беззастенчиво поощряют акты открытой агрессии и международного бандитизма со стороны своих ставленников. Накал обстановки в мире становится все более опасным. Растет и понимание этой опасности в широких массах, крепнут голоса протеста против активности милитаристов.

В этих условиях исключительно велика ответственность всех миролюбивых стран и народов за то, чтобы сорвать авантюристические планы, не допустить, чтобы совершилось непоправимое, сохранить мир.

Мы, советские люди, с особой остротой сознаем меру этой ответственности. У нас за плечами тяжкий опыт войны по разгрому немецко-фашистских агрессоров, которая началась ровно сорок лет тому назад злодейским нападением гитлеровской Германии на Советский Союз. Это была самая тяжелая война из всех, которые когда-либо выпадали на долю нашего народа, да и вообще какого-либо народа на земле. Этот священный бой против агрессора мы вели не ради славы — ради жизни на земле.

О миллионах советских людей, павших в этом бою, наш народ не забудет никогда. Никогда!

Почтим память павших героев вставанием. **(Все встают. Наступает минута молчания).**

Все мы хорошо знаем: сегодня мощь сил мира, противостоящих потенциальному агрессору, велика, как никогда ранее.

Но мы знаем и другое: сам характер современного оружия стал таким, что будь оно пущено в ход, на карту оказалось бы поставлено будущее всего человечества.

Вывод из этого один: надо сейчас, сегодня сделать все, чтобы преградить путь любителям безграничных вооружений и военных авантюр. Надо сделать все, чтобы обеспечить право людей на жизнь. И в этом деле не может быть посторонних и равнодушных: оно касается всех и каждого. Оно касается правительств и политических партий, общественных организаций — и, конечно, парламентов, избранных народами и действующих от их имени.

Вот почему Центральный Комитет Коммунистической партии Советского Союза и Президиум Верховного Совета СССР вносят на ваше рассмотрение проект обращения Верховного Совета СССР «К парламентам и народам мира». В этом проекте содержится призыв к активным действиям во имя мира и международной безопасности, к тому, чтобы высокий авторитет и возможности парламентов были использованы на благо мира и международного сотрудничества.

* * *

Далее товарищ Л. И. Брежнев зачитал проект обращения Верховного Совета СССР «К парламентам и народам мира».

Выступление товарища Л. И. Брежнева было выслушано с огромным вниманием и встречено бурными, продолжительными аплодисментами.

Наша сессия, сказал, открывая прения, член Политбюро ЦК КПСС, первый секретарь ЦК КП Украины депутат **В. В. Щербицкий,** рассматривает документ поистине глобального звучания. Речь идет о том, чтобы уберечь наш [illegible] планет от термоядерной катастрофы.

Сохранение мира, подчеркнул оратор, было и остается главной внешнеполитической целью нашей партии. Надежным компасом в борьбе за оздоровление международной обстановки в наши дни стала Программа мира, разработанная XXIV и XXV съездами КПСС. Ее положения законодательно закреплены в новой Конституции СССР и получили дальнейшее развитие в документах XXVI съезда нашей партии. И сегодня нельзя не отметить тот неоценимый вклад в борьбу за мир, за укрепление международной безопасности, который вносят Центральный Комитет КПСС, его Политбюро и лично товарищ Л. И. Брежнев.

Это счастье нашего народа, счастье для человечества, сказал депутат, что в такое сложное и тревожное время именно Леонид Ильич Брежнев, выдающийся деятель ленинской школы, человек, прошедший пекло войны от первого до последнего дня и хорошо знающий цену мира, возглавляет нашу партию и государство и с присущим ему чувством величайшей ответственности отстаивает интересы всеобщего мира.

Призыв к сохранению мира на земле, сказал генеральный директор Всесоюзного кардиологического научного центра депутат **Е. И. Чазов,** особенно дорог ученым и врачам, которым вверена забота о жизни людей и которые ясно представляют, что может произойти с человечеством, не остановись оно сегодня гонку вооружений.

Сегодня, подчеркнул оратор, нет более высокой миссии, чем борьба за мир и разоружение. К сожалению, немало людей за рубежом придерживаются иных взглядов. Среди тех, кто оправдывает войну и пытается приуменьшить ее опасность, есть ученые и врачи. Нельзя допустить, чтобы люди свыклись с мыслью о неизбежности войны, теряли волю к сопротивлению ей.

Особую весомость и притягательную силу придает обращению то, что с ним выступил товарищ Л. И. Брежнев — человек, прошагавший огненные версты Великой Отечественной войны с первого до последнего ее дня, титанический труд которого на посту главы партии и государства снискал ему всенародную любовь и высочайший международный авторитет, сказала швея-мотористка ленинградского производственного объединения «Большевичка» депутат **З. П. Самолетова.**

Как депутат Верховного Совета СССР, как женщина-мать, от имени всех тружеников, чье призвание созидать, а не разрушать, творить, а не уничтожать, я заявляю: Мы не хотим войны! Мы горячо одобряем усилия партии и государства по обеспечению священного права человека — права на мирную жизнь. И сделаем все, чтобы не допустить превращения нашей земли в ядерное пепелище.

Депутат рассказала об ударном труде ленинградцев на вахте одиннадцатой пятилетки. Мы глубоко сознаем, отметила она, что чем лучше результат труда каждого, тем выше благосостояние советского народа, могущественней любимая Родина, прочнее гарантия мира.

Мы принимаем обращение Верховного Совета СССР в дни, когда исполняется 40-летие нападения фашистской Германии на нашу страну, сказал председатель Советского комитета защиты мира депутат **Е. К. Федоров.** Эта дата взывает к бдительности в отношении носителей империалистической реакции, милитаризма и агрессии. Ведь это именно они, едва отгремели залпы той войны, начали готовить новую. И уже тогда над миром нависла атомная угроза.

Ответом народов стало всемирное движение сторонников мира, сплотившее людей доброй воли со всех концов земли.

Сегодня в ФРГ, Англии, Бельгии, Голландии, Дании и других европейских странах, в США и Канаде набирает новый массовый подъем антивоенное движение. Миллионы людей ставят подписи под петициями и воззваниями в защиту мира и разоружения, против размещения в Европе новых американских ракет средней дальности, против того, чтобы начать производство нейтронного оружия. Таков сегодня ответ народов.

Кандидат в члены Политбюро ЦК КПСС, первый секретарь ЦК Компартии Белоруссии депутат **Т. Я. Киселев** отметил, что проект обращения являет собой новое свидетельство непреклонной воли КПСС, Советского государства сделать все, чтобы укрепить мир, сохранить разрядку, обуздать гонку вооружений.

Решение этой задачи в нынешних условиях приобрело особое значение и срочность. Совесть народов не может молчать, когда агрессивные круги империализма, особенно американского, нагнетают напряженность, по-разбойничьи бряцают оружием, толкают мир к термоядерной катастрофе.

(Окончание на 2-й стр.)

Обращение Верховного Совета Союза Советских Социалистических Республик

К ПАРЛАМЕНТАМ И НАРОДАМ МИРА

Верховный Совет Союза Советских Социалистических Республик, обеспокоенный возросшей военной опасностью, небывалым размахом гонки вооружений, обращается к парламентам и народам мира.

Верховный Совет СССР выступает с этим обращением, когда исполнилось 40 лет со дня нападения гитлеровского фашизма на нашу Родину. Советский народ склоняет головы перед светлой памятью двадцати миллионов соотечественников, павших в войне. Вторая мировая война принесла неисчислимые бедствия и страдания всему человечеству. Мы глубоко чтим память всех, кто отдал жизнь в борьбе с агрессией, ради мира на земле.

История преподала суровый урок. Слишком дорогую цену заплатили народы за то, что не удалось предотвратить войну, вовремя отвести нависавшую угрозу. Нельзя допустить, чтобы трагедия повторилась. Нужно и возможно сделать все, чтобы не допустить новой мировой войны.

Планета и так уже перенасыщена оружием массового уничтожения. Но его наращивание продолжается, создается оружие все более изощренное и губительное. Готовятся площадки для сотен новых ядерных ракет в Западной Европе. Людей хотят приучить к преступной мысли о допустимости применения ядерного оружия.

Нагнетается политическая напряженность. Снова делается ставка на достижение военного превосходства, пущен в ход язык угроз. Открыто выдвигаются претензии на вмешательство в дела других стран и народов. И все это прикрывается грубым вымыслом о «советской военной угрозе».

Верховный Совет СССР торжественно заявляет: Советский Союз никому не угрожает, не стремится к конфронтации ни с одним государством на Западе или на Востоке. Советский Союз не добивался и не добивается военного превосходства. Он не был и не будет инициатором новых витков гонки вооружений. Нет такого вида вооружений, который он не согласился бы ограничить, запретить на взаимной основе, по договоренности с другими государствами.

Обеспечение мира было, есть и остается высшей целью внешней политики Советского государства. На это направлена Программа мира для 80-х годов, принятая XXVI съездом Коммунистической партии Советского Союза. Она охватывает меры по сокращению как ракетно-ядерного, так и обычного оружия, содержит предложения по урегулированию существующих и предотвращению новых конфликтов и кризисных ситуаций, проникнута стремлением к углублению разрядки и развитию мирного сотрудничества стран всех континентов. Она выражает готовность Советского Союза вести переговоры по всем актуальным вопросам мира и безопасности, с вниманием отнестись к любым конструктивным идеям других государств.

В наш ядерный век диалог, переговоры в одинаковой степени нужны всем, как всем нужны мир, безопасность, уверенность в будущем. Нет сейчас иного разумного способа решать спорные проблемы, как бы остры и сложны они ни были, кроме переговоров. Ни одна имеющаяся возможность не должна быть упущена. Время не ждет!

С каждым потерянным для переговоров днем возрастает риск ядерного конфликта. Откладывается в сторону решение насущных проблем, стоящих перед каждым народом и перед всеми народами. Время не ждет!

В наши дни все те, кто поощряет своими действиями гонку вооружений, дальнейшее накопление в мире средств массового уничтожения людей, ратует за применение силы при решении спорных вопросов между государствами или же просто закрывает глаза на опасности, подстерегающие сегодня мир, фактически подталкивают человечество к бездне.

Верховный Совет СССР обращается к законодательным органам всех стран с призывом решительно высказаться за переговоры, которые имели бы своим результатом недопущение нового тура гонки ракетно-ядерных вооружений, — переговоры честные, равноправные, без каких бы то ни было предварительных условий или попыток диктата.

Верховный Совет СССР рассчитывает на то, что его обращение будет рассмотрено со всем вниманием, какого заслуживает этот самый важный, самый жгучий вопрос современности. Он убежден, что парламенты располагают необходимыми прерогативами и авторитетом, чтобы эффективно добиваться обуздания гонки вооружений и разоружения на путях переговоров. Со своей стороны Верховный Совет СССР будет и впредь вносить свой вклад в создание такой атмосферы, которая способствовала бы достижению в итоге переговоров положительных результатов.

Мир — общее достояние человечества, а в наше время — и первейшее условие его существования. Только совместными усилиями он может и должен быть сохранен и надежно обеспечен.

ВЕРХОВНЫЙ СОВЕТ СОЮЗА СОВЕТСКИХ СОЦИАЛИСТИЧЕСКИХ РЕСПУБЛИК

Москва, Кремль, 23 июня 1981 г.

ПОСТАНОВЛЕНИЕ ВЕРХОВНОГО СОВЕТА СССР

Об избрании депутата Кошоева Т. Х. заместителем Председателя Президиума Верховного Совета СССР

Верховный Совет Союза Советских Социалистических Республик **постановляет:**

Избрать заместителем Председателя Президиума Верховного Совета СССР депутата **Кошоева** Темирбека Худайбергеновича — Председателя Президиума Верховного Совета Киргизской ССР.

Председатель Президиума Верховного Совета СССР Л. БРЕЖНЕВ.
Секретарь Президиума Верховного Совета СССР М. ГЕОРГАДЗЕ.

Москва, Кремль.
23 июня 1981 г.

ПОСТАНОВЛЕНИЕ ВЕРХОВНОГО СОВЕТА СССР

Об освобождении депутата Дуйшеева А. от обязанностей заместителя Председателя Президиума Верховного Совета СССР

Верховный Совет Союза Советских Социалистических Республик **постановляет:**

Освободить депутата **Дуйшеева** Арстанбека от обязанностей заместителя Председателя Президиума Верховного Совета СССР.

Председатель Президиума Верховного Совета СССР Л. БРЕЖНЕВ.
Секретарь Президиума Верховного Совета СССР М. ГЕОРГАДЗЕ.

Москва, Кремль.
23 июня 1981 г.

ПОСТАНОВЛЕНИЕ ВЕРХОВНОГО СОВЕТА СССР

Об избрании депутата Киселева Т. Я. членом Президиума Верховного Совета СССР

Верховный Совет Союза Советских Социалистических Республик **постановляет:**

Избрать депутата **Киселева** Тихона Яковлевича членом Президиума Верховного Совета СССР.

Председатель Президиума Верховного Совета СССР Л. БРЕЖНЕВ.
Секретарь Президиума Верховного Совета СССР М. ГЕОРГАДЗЕ.

Москва, Кремль.
23 июня 1981 г.

ПЯТАЯ СЕССИЯ ВЕРХОВНОГО СОВЕТА СССР ДЕСЯТОГО СОЗЫВА

О РАЗВИТИИ ЖИЛИЩНОГО ХОЗЯЙСТВА, УЛУЧШЕНИИ ИСПОЛЬЗОВАНИЯ И СОХРАННОСТИ ЖИЛИЩНОГО ФОНДА И О ПРОЕКТЕ ОСНОВ ЖИЛИЩНОГО ЗАКОНОДАТЕЛЬСТВА СОЮЗА ССР И СОЮЗНЫХ РЕСПУБЛИК

Доклад первого заместителя Председателя Совета Министров СССР депутата И. В. АРХИПОВА

Настоящая сессия Верховного Совета СССР проходит в период, когда по всей стране развернулась активная работа по претворению в жизнь исторических решений XXVI съезда КПСС, ставшего выдающимся событием нашего времени.

Отчетный доклад Центрального Комитета партии, с которым выступил на съезде Генеральный секретарь ЦК КПСС товарищ Л. И. Брежнев, и решения съезда восприняты всеми советскими людьми как документы огромного политического, теоретического и организационного значения. В них всесторонне рассмотрены жизненно важные проблемы развития нашего общества, указаны пути их решения.

Решения XXVI съезда КПСС, заявил докладчик, нашли единодушную поддержку всех коммунистов, всех советских людей, создали в стране атмосферу творческого подъема, стали источником новых патриотических начинаний. Трудящиеся нашей страны горячо одобряют плодотворную деятельность Центрального Комитета КПСС, его Политбюро во главе с Леонидом Ильичом Брежневым — выдающимся политическим и государственным деятелем современности, верным продолжателем дела Ленина, неустанным борцом за мир, за идеалы коммунизма.

Главные усилия партии и народа направлены на выполнение актуальных задач хозяйственного строительства, перевод экономики на интенсивный путь развития, на решение крупных социальных вопросов, укрепление обороноспособности страны, проведение в жизнь ленинской внешней политики. Это находит свое отражение в широко развернувшемся в трудовых коллективах социалистическом соревновании за полное осуществление решений съезда, успешное выполнение и перевыполнение заданий одиннадцатой пятилетки.

Последовательно осуществляя задачи, поставленные XXV и XXVI съездами КПСС, Коммунистическая партия и Советское государство действуют в соответствии с основным экономическим законом социализма, а также Конституцией СССР, определившей, что высшая цель общественного производства — наиболее полное удовлетворение растущих материальных и духовных потребностей людей.

Товарищ Л. И. Брежнев на XXVI съезде партии подчеркнул: «Исходным пунктом партийного, политического подхода к экономике служило и служит неизменное программное требование — все во имя человека, все для блага человека».

Осуществляя курс на всемерный подъем уровня жизни народа, партия и Советское государство постоянно уделяют внимание улучшению жилищных условий людей. Составными элементами политики в этой области являются строительство нового жилья в городе и на селе, справедливое распределение его под общественным контролем, обеспечение сохранности жилищного фонда, а также невысокая квартирная плата. В СССР квартирная плата не превышает в среднем трех процентов доходов семей рабочих и служащих. В то же время в ряде стран капитала трудящиеся вынуждены расходовать на оплату жилья примерно пятую часть своего заработка. Это — наглядное доказательство того, что только социалистическое общество гарантирует человеку право на жилище, что только в условиях социализма жилищная проблема может быть успешно решена.

За годы Советской власти введено в эксплуатацию 3,5 миллиарда квадратных метров жилья, из них около двух миллиардов квадратных метров — в домах государственного и общественного жилищного фонда и жилищно-строительных кооперативов.

Городской обобществленный жилищный фонд характеризуется высоким уровнем благоустройства: стоимость основных фондов жилищного хозяйства составляет сейчас 339 миллиардов рублей, или почти пятую часть стоимости всех основных фондов страны. Это большое народное богатство!

Теперь мы имеем возможность успешно решать одну из серьезных социальных проблем — предоставлять каждой семье отдельную квартиру. Уже около 80 процентов городских жителей располагают такими квартирами.

Вместе с тем в деле обеспечения трудящихся жильем предстоит большая работа. Далее докладчик подробно остановился на проблемах реализации программы строительства жилья в пятилетке и на период до 1990 года, повышении его качества.

Возрос объем строительства жилых домов по новым типовым проектам, которые предусматривают улучшенную планировку и отделку квартир, повышенную их комфортабельность. По таким проектам возводится значительная часть жилых домов в Москве, Ленинграде, Минске, Ташкенте и в других городах.

Однако в жилищном строительстве имеется еще немало существенных недостатков. Нередко затягиваются сроки строительства домов, допускаются длительные перерывы в производстве работ, в связи с чем уже возведенные части зданий приходят в негодность. Не изжита практика ввода в эксплуатацию зданий с недоделками, что влечет дополнительные затраты труда и материальных ресурсов. Докладчик указал на необходимость повышения персональной ответственности тех, кому поручено принимать дома к заселению.

Созданный в нашей стране огромный жилищный фонд, его дальнейшее развитие ставят во главу угла задачу обеспечения надлежащей его сохранности и улучшения использования. Теперь эта задача имеет, пожалуй, не менее важное значение, чем новое строительство.

Сейчас многое делается для обеспечения сохранности жилья. На эти цели выделяются значительные средства. В прошлом году на содержание и ремонт жилищного фонда только из государственных средств было направлено более 4 миллиардов рублей. В ряде городов улучшилась организация технической эксплуатации зданий. Больше внимания уделяется модернизации инженерного оборудования, механизации ремонтных работ.

Однако нередко текущий и капитальный ремонты домов производятся несвоевременно и некачественно, сроки работ затягиваются, что ведет к преждевременному износу зданий. Все это создает значительные неудобства для граждан и вызывает их справедливые нарекания.

До сих пор основные работы по ремонту и уборке зданий ведутся, как правило, вручную, что требует значительного числа работников. В связи с этим возникает необходимость широкого внедрения механизации и новых прогрессивных форм организации труда в жилищное хозяйство.

Оратор отметил также существенные недостатки в использовании жилищного фонда. Еще встречаются случаи, когда построенные и сданные в эксплуатацию дома длительное время не заселяются. В ряде мест отдельные квартиры выделяют под магазины, ателье, конторы. Перед местными Советами народных депутатов, сказал он, стоит задача обеспечить более строгий и принципиальный подход к решению этих вопросов.

В развитии жилищного хозяйства особая роль принадлежит Советам народных депутатов. На состоявшихся недавно сессиях Верховных Советов союзных республик было внесено немало полезных предложений по более полному использованию предоставленных местным Советам полномочий в области управления жилищным хозяйством, улучшения использования и сохранности жилья.

Докладчик проанализировал положительный опыт эксплуатации и ремонта жилых домов в ряде городов страны.

Он отметил, что более эффективному использованию жилищного фонда, обеспечению его сохранности содействует передача ведомственного жилья местным Советам народных депутатов. Перед Госпланом СССР, Госснабом СССР, рядом министерств и ведомств поставлены задачи по снабжению строителей и ремонтников необходимыми материалами и техникой.

Сегодня, сказал далее оратор, на рассмотрение депутатов представлен проект Основ жилищного законодательства Союза ССР и союзных республик. Он подготовлен, исходя из положений Конституции СССР, решений XXV и XXVI съездов партии, Пленумов ЦК КПСС, а также с учетом предложений Президиумов Верховных Советов и Советов Министров союзных республик, министерств и ведомств СССР, местных Советов народных депутатов, широкой общественности.

Единого союзного законодательного акта, в котором в комплексе решались бы основные вопросы обеспечения жилищных прав граждан, а также использования и сохранности жилья, раньше не было. По этим вопросам имеется большое количество нормативных актов, в основном республиканского законодательства, принятых в разное время, многие из которых в значительной мере устарели.

В представленном проекте Основ сохранены наиболее важные, оправдавшие себя на практике нормы действующего жилищного законодательства. В нем сформулированы задачи законодательства, определен состав жилищного фонда страны и порядок управления им. Разграничена компетенция Союза ССР и союзных республик в области регулирования жилищных отношений.

Проект Основ содержит ряд новых положений, вытекающих из Конституции СССР. Законодательно закрепляется право граждан на бессрочное пользование жилыми помещениями в домах государственного и общественного жилищного фонда. Предусматривается, что гражданам, нуждающимся в улучшении жилищных условий, жилые помещения предоставляются, как правило, в виде отдельной квартиры на семью.

В проекте Основ перечислены категории граждан, которым предоставляется право на первоочередное получение жилья. К ним отнесены инвалиды Великой Отечественной войны, семьи погибших или пропавших без вести воинов, многодетные семьи, матери-героини, одинокие матери и некоторые другие граждане. С учетом указаний XXVI съезда партии о всемерном поощрении добросовестных работников в проекте Основ указывается, что правом на первоочередное получение жилой площади пользуются рабочие и служащие, длительное время добросовестно проработавшие на производстве.

В проекте Основ указывается, что граждане обязаны бережно относиться к дому, в котором они проживают, соблюдать правила пользования жилым помещением и правила социалистического общежития, экономно расходовать воду, газ, электрическую и тепловую энергию. Жилые дома и жилые помещения не могут использоваться в целях личной наживы и в других корыстных целях, в ущерб интересам общества.

Местные Советы и другие государственные органы должны проявлять больше инициативы и настойчивости в обеспечении сохранности жилищного фонда и строго спрашивать с тех, кто забывает о своем гражданском долге — беречь и охранять социалистическую собственность.

Как известно, проект Основ жилищного законодательства был опубликован в мае прошлого года в центральной и республиканской печати для обсуждения общественностью. В этом обсуждении приняли активное участие многие граждане, а также трудовые коллективы, общественные организации и государственные органы. По проекту поступило более 20 тысяч предложений и замечаний. Это убедительное свидетельство огромной активности советских людей, их глубокой заинтересованности в решении государственных дел, в реализации планов экономического и социального развития, намеченных Коммунистической партией.

В своих письмах граждане выражают сердечную благодарность партии и Советскому государству за неустанную заботу о благосостоянии народа, за воплощение в жизнь конституционного права граждан на жилище.

Принятие Основ жилищного законодательства Союза ССР и союзных республик, сказал в заключение докладчик, создаст хорошую правовую основу для дальнейшего развития жилищного хозяйства и обеспечения сохранности жилищного фонда, справедливого распределения жилья, повышения ответственности советских и хозяйственных органов за решение жилищных вопросов, а также для более широкого участия трудовых коллективов и общественности в управлении жилищным хозяйством.

В представленном на рассмотрение депутатов проекте постановления Верховного Совета СССР «О развитии жилищного хозяйства, улучшении использования и сохранности жилищного фонда» определены задачи и направления деятельности Советов Министров союзных республик, министерств и ведомств, местных Советов народных депутатов в этой области. Эти органы при составлении планов на текущую пятилетку должны уделить особое внимание комплексному развитию жилищного хозяйства и обеспечению его необходимыми материальными и финансовыми ресурсами в целях дальнейшего повышения уровня предоставляемых населению жилищно-коммунальных услуг.

Последовательное осуществление принятых Верховным Советом СССР новых законодательных актов государственными и общественными органами, трудовыми коллективами и гражданами явится важным вкладом в реализацию намеченного XXVI съездом Коммунистической партии Советского Союза курса на неуклонное повышение благосостояния советского народа. (Аплодисменты).

(Доклад публикуется с сокращениями).

ОТСТОЯТЬ МИР НА ЗЕМЛЕ

[Окончание. Начало на 1-й стр.]

Наша страна, сказал депутат, никому не угрожала и не угрожает. У советских людей величественные созидательные планы. Главная их направленность — благо и счастье народа. А это прежде всего прочный мир. Трудящиеся Белоруссии, как и всей страны, всецело поддерживают внутреннюю и внешнюю политику КПСС, направленную на укрепление экономической мощи нашей Родины, борьбу за прочный мир.

Прения по первому вопросу повестки дня закончились.

Депутаты единогласно принимают обращение Верховного Совета СССР «К парламентам и народам мира». В зале гремят аплодисменты, выражающие горячее одобрение этого важного документа, призывающего к активным действиям во имя мира и международной безопасности, к тому, чтобы высокий авторитет и возможности парламентов были использованы на благо мира и международного сотрудничества.

Верховный Совет приступает к рассмотрению следующего пункта повестки дня.

По предложению депутата **Т. У. Усубалиева** заместителем Председателя Президиума Верховного Совета СССР от Киргизской ССР избран депутат **Т. Х. Кошоев** — Председатель Президиума Верховного Совета Киргизской ССР. Депутат А. Дуйшеев освобожден от обязанностей заместителя Председателя Президиума Верховного Совета СССР в связи с тем, что он назначен Председателем Совета Министров Киргизской ССР и в соответствии с Конституцией СССР входит по должности в состав Совета Министров СССР.

По предложению депутата **И. Е. Полякова** членом Президиума Верховного Совета СССР избран депутат **Т. Я. Киселев** — кандидат в члены Политбюро ЦК КПСС, первый секретарь ЦК Компартии Белоруссии.

Затем с докладом «О развитии жилищного хозяйства, улучшении использования и сохранности жилищного фонда и о проекте Основ жилищного законодательства Союза ССР и союзных республик» выступил первый заместитель Председателя Совета Министров СССР депутат **И. В. Архипов.** (Доклад публикуется на 2-й стр.).

С докладом по этому вопросу от имени комиссий законодательных предположений и комиссий по жилищно-коммунальному хозяйству и бытовому обслуживанию Совета Союза и Совета Национальностей выступил председатель комиссии по жилищно-коммунальному хозяйству и бытовому обслуживанию Совета Союза **Б. В. Коноплев.**

Он отметил, что составной частью обширной программы дальнейшего роста благосостояния советских людей на основе устойчивого, поступательного развития народного хозяйства является обеспечение граждан благоустроенным жильем.

Депутат сообщил, что комиссии законодательных предположений и комиссии по жилищно-коммунальному хозяйству и бытовому обслуживанию Совета Союза и Совета Национальностей согласны с положениями и выводами, изложенными в докладе правительства СССР на сессии.

Обсуждение данных вопросов позволит не только наметить конкретные пути решения очередных задач по развитию и укреплению жилищного хозяйства, но и будет способствовать повышению ответственности министерств и ведомств, предприятий и организаций, должностных лиц и граждан за обеспечение сохранности жилищного фонда, улучшение его эксплуатации.

В области жилищного строительства есть еще немало недостатков и нерешенных проблем. Выделяемые государством капитальные вложения на жилищное строительство по многим союзным республикам, министерствам и ведомствам СССР осваиваются не полностью.

Задачей исключительной важности является обеспечение сохранности жилищного фонда.

В реализации решений партии о дальнейшем улучшении жилищных условий советских людей, положений Конституции СССР о праве граждан на жилище, подчеркнул оратор, важное значение будет иметь принятие Основ жилищного законодательства Союза ССР и союзных республик. Проект Основ был опубликован в печати и в ходе обсуждения общественностью получил в целом всеобщее одобрение. Этот документ направлен на обеспечение справедливого распределения жилья под общественным контролем, рачительного отношения к жилищному фонду, на укрепление законности в области жилищных отношений.

Проект Основ устанавливает ряд новых, принципиально важных положений, направленных на усиление гарантий жилищных прав граждан, улучшение использования жилищного фонда, обеспечение единства законодательного регулирования жилищных отношений в стране.

Предложения, поступившие в процессе обсуждения проекта Основ, обобщены и тщательно рассмотрены в постоянных комиссиях палат. Многие из предложений учтены.

От имени комиссий депутат внес предложение утвердить проект Основ жилищного законодательства Союза ССР и союзных республик с учетом поправок и дополнений, изложенных в заключении комиссий. Вносится также предложение одобрить проект постановления Верховного Совета СССР о развитии жилищного хозяйства, улучшении использования и сохранности жилищного фонда.

(ТАСС).

В ПОВЕСТКЕ ДНЯ — РАЗРАБОТКА ТЕОРИИ, ОБОБЩЕНИЕ ОПЫТА

В Ташкенте 23 июня состоялось республиканское совещание по координации научных исследований в области истории КПСС и партийного строительства, организованное Институтом истории партии при ЦК Компартии Узбекистана — филиалом Института марксизма-ленинизма при ЦК КПСС и Министерством высшего и среднего специального образования Узбекской ССР. В нем приняли участие ученые-обществоведы, работающие над проблемами историко-партийной науки, преподаватели и руководители кафедр общественных наук высших учебных заведений, партийные работники.

Участники совещания заслушали доклады председателя Всесоюзного совета по координации исследований в области истории КПСС и партийного строительства, первого заместителя директора Института марксизма-ленинизма при ЦК КПСС Н. А. Родионова «XXVI съезд КПСС и актуальные проблемы дальнейшего развития историко-партийной науки», директора Института истории партии при ЦК Компартии Узбекистана Х. Т. Турсунова — «Состояние и задачи по улучшению координации научно-исследовательских работ в области истории КПСС и партийного строительства в Узбекской ССР в свете решений XXVI съезда КПСС».

На совещании отмечалось, что в решениях съезда партии, положениях Отчетного доклада ЦК КПСС, с которым выступил товарищ Л. И. Брежнев, четко определены задачи дальнейшего творческого развития всех аспектов марксистско-ленинской теории, в том числе науки о партии. Главное направление в деятельности ученых — всесторонняя разработка комплексной проблемы, содержанием которой является неуклонное возрастание роли партии, партийного руководства на всех участках коммунистического строительства. С этих позиций координация научных исследований, сосредоточение усилий научных коллективов на конкретных, региональных вопросах, вытекающих из данной проблемы, приобретают особенно актуальное значение.

Учеными Узбекистана накоплен значительный опыт исследований в области историко-партийной науки. Высокую оценку получила их работа по пропаганде ленинского наследия, переводу и изданию на узбекском языке 55-томного Полного собрания сочинений В. И. Ленина. Отмечалась научная ценность подготовленных в республике очерков по истории Компартии Узбекистана, отражающих основные этапы, закономерности и особенности становления и развития республиканской партийной организации — боевого отряда коммунистов страны.

Именно в Средней Азии впервые в истории международного коммунистического движения была поставлена и практически решена сложнейшая задача создания массовых марксистско-ленинских партий в условиях преобладания докапиталистических отношений. Под руководством коммунистов народы среднеазиатских республик пришли к победе социализма, не только миновав мучительную капиталистическую стадию развития, но и одновременно с другими народами нашей страны, ранее опережавшими по социально-экономическому уровню, достигли этапа развития социалистического общества и решают ныне общие для всего советского народа задачи непосредственного строительства коммунизма. Обобщение этого беспримерного исторического опыта, его глубокое исследование представляет сегодня большой международный интерес — прежде всего для партий молодых развивающихся стран, избравших социалистическую ориентацию.

На совещании намечены пути дальнейшего улучшения в республике координации исследований по истории партии, вопросам партийного строительства.

В работе совещания участвовали секретарь ЦК Компартии Узбекистана А. У. Садимов, заместитель Председателя Совета Министров Узбекской ССР Р. Х. Абдуллаева.

(УзТАГ).

ТРУДОВОЙ РАПОРТ

Труженики совхоза «Коммунизм» территориального производственного объединения «Коммунизм» Сариасийского района, соревнуясь за досрочное выполнение заданий первого года одиннадцатой пятилетки, к 20 июня перевыполнили годовой план продажи государству мяса, яиц, шерсти, одиннадцатимесячное задание по продаже молока.

Государству продано мяса на 181 тонну больше, чем на эту дату в прошлом году, средний сдаточный вес крупного рогатого скота поднялся до 512 килограммов против 420 килограммов в минувшем году. Годовой план продажи яиц выполнен на 112 процентов, шерсти — на 288 процентов, коконов — на 129 процентов.

Наряду с увеличением заготовок продуктов животноводства, выросло на 8—15 процентов по сравнению с тем же прошлогодним периодом выходное поголовье сельскохозяйственных животных и птицы.

Высоких показателей труженики хозяйства добились за счет улучшения породности скота и создания прочной кормовой базы. На посевных площадях полностью внедрен севооборот. Успешно выполнены годовые задания по производству и продаже государству зерна и картофеля. Хлопкоробы совхоза самоотверженно борются за накопление высокого урожая «белого золота». (УзТАГ).

ВО ИМЯ СОВЕТСКО-АНГОЛЬСКОЙ ДРУЖБЫ

ЛУАНДА, 23 июня. (ТАСС). Делегация Верховного Совета СССР во главе с заместителем Председателя Президиума Верховного Совета СССР И. Б. Усманходжаевым, находящаяся в Народной Республике Ангола с официальным визитом по приглашению Народного собрания страны, была принята Председателем Народного собрания, Президентом НРА Жозе Эдуарду душ Сантушем. Советские парламентарии, говорится в опубликованном здесь совместном коммюнике по итогам визита, передали главе ангольского государства послание Генерального секретаря ЦК КПСС, Председателя Президиума Верховного Совета СССР Л. И. Брежнева.

Отношения дружбы и сотрудничества между народами Советского Союза и Анголы, подчеркивалось в ходе беседы, неуклонно крепнут и развиваются. Члены делегации выразили полную солидарность с борьбой ангольских трудящихся за построение нового общества, против происков империализма и расизма.

На встречах с руководителями и членами рабочих комиссий Народного собрания советские гости были ознакомлены со структурой и деятельностью высшего законодательного органа народной Анголы, народных собраний провинций. Ангольские парламентарии рассказали посланцам Страны Советов о социально-экономических и культурных преобразованиях, осуществляемых в республике под руководством МПЛА — Партии труда. Они дали высокую оценку роли Советского Союза в борьбе за мир, разрядку и международную безопасность, помощи, которую СССР оказывает национально-освободительной борьбе народов, в том числе в Африке.

Советская делегация информировала ангольских коллег об основных направлениях внутренней и внешней политики СССР на современном этапе, о деятельности Советов народных депутатов по выполнению решений XXVI съезда КПСС.

Усилиями МПЛА — Партии труда и правительства НРА по развитию народного хозяйства республики, миролюбивой внешней политикой, принципиальной поддержкой национально-освободительному движению на юге Африки Ангола завоевала высокий авторитет на международной арене, подчеркнули советские парламентарии.

Стороны констатировали успешное всестороннее развитие советско-ангольских отношений, основанных на принципах дружбы, доверия, невмешательства во внутренние дела друг друга и взаимовыгодного сотрудничества. Они высказались за расширение контактов между Верховным Советом СССР и Народным собранием НРА.

Теплый, дружеский прием оказали советской делегации рабочие, крестьяне, представители интеллигенции, партийные и общественные организации провинций Уамбо, Маланже, Кабинда, Северная Лунда. В ходе поездки по стране делегация ознакомилась с жизнью и трудом ангольцев.

Гость из НДРЙ

В Узбекистане гостит мусульманская делегация из Народной Демократической Республики Йемен. Ее возглавляет министр юстиции и по делам вакуфов Халед Фадль Мансур.

Делегация была принята заместителем Председателя Совета Министров Узбекской ССР, председателем Госплана республики К. А. Ахмедовым, побывала в Министерстве юстиции Узбекской ССР, ознакомилась с достопримечательностями Ташкента и Самарканда, деятельностью духовного управления мусульман Средней Азии и Казахстана. (УзТАГ).

С РАБОЧИМ ВИЗИТОМ

22 июня в Кремле состоялась встреча члена Политбюро ЦК КПСС, Председателя Совета Министров СССР Н. А. Тихонова с членом Политисполкома ЦК РКП, Премьер-Министром правительства СРР И. Вердецем, прибывшим в Москву с кратковременным рабочим визитом.

В ходе беседы, проходившей в деловой, дружественной обстановке, были обсуждены вопросы дальнейшего развития отношений и всестороннего сотрудничества между Советским Союзом и Социалистической Республикой Румынией. Особое внимание при этом было уделено реализации договоренностей, достигнутых во время встреч и переговоров между Генеральным секретарем ЦК КПСС, Председателем Президиума Верховного Совета СССР Л. И. Брежневым и Генеральным секретарем РКП, Президентом СРР Н. Чаушеску.

Стороны рассмотрели вопросы состояния и перспектив расширения и углубления советско-румынских торгово-экономических связей как на двусторонней, так и на многосторонней основе в рамках Совета Экономической Взаимопомощи. Было отмечено важное значение задач по практическому наполнению конкретными мероприятиями подписанной в мае 1980 года долговременной программы развития специализации и кооперирования производства между СССР и СРР на период до 1990 года.

Переговоры глав правительств СССР и СРР подтвердили обоюдное стремление к дальнейшему развитию взаимовыгодного сотрудничества между Советским Союзом и Социалистической Республикой Румынией.

Во время беседы были затронуты также некоторые актуальные международные проблемы, связанные с задачами укрепления безопасности и сотрудничества в Европе, разоружения и ограничения вооружений, упрочения разрядки и мира.

* * *

В честь главы правительства СРР в Кремле был дан обед, на котором Н. А. Тихонов и И. Вердец обменялись дружественными тостами.

* * *

На Внуковском аэродроме 22 июня И. Вердеца встречали и провожали Н. А. Тихонов, секретарь ЦК КПСС К. В. Русаков, другие официальные лица. (ТАСС).

УЗБЕКИСТАН — НЕЧЕРНОЗЕМЬЮ

МЕЛИОРАЦИЯ НА ПОТОКЕ

Метод поточной организации работ позволил узбекским мелиораторам, работающим в Новгородской области, значительно ускорить сдачу в эксплуатацию осушительных систем, повысить качество сооружения гидротехнических объектов.

Первыми в тресте «Узновгородводстрой» на прогрессивный метод организации труда перешли механизаторы СПМК «Ташкент-1». Суть его в том, что, сосредоточив на одном важном участке большое количество техники, мелиораторы в строгой последовательности ведут корчевку леса и уборку кустарника, строят открытые каналы и подъездные пути, прокладывают закрытую дренажную сеть. Планировку поля, ее вспашку и дискование заканчивает К-700.

Все звенья этого мелиоративного потока тесно взаимосвязаны между собой договорными началами, моральными и материальными стимулами. Сроки работ строго лимитированы. От этого зависят и заработки механизаторов, количество дополнительной оплаты.

Эффективность мелиоративного потока хорошо видна на примере первого участка, работающего на объекте «Раглицы» колхоза «Красное знамя» Шимского района. Всего полтора месяца потребовалось мелиораторам, чтобы сдать в оборот более 300 гектаров некогда бросовой земли и засеять ее овсом и кормовыми культурами. На оставшихся 230 гектарах этого участка работы заканчиваются на месяц раньше предусмотренного.

Рассказывает начальник СПМК «Ташкент-1» В. Мининдиминов:

— Объект «Раглицы» даже по новгородским меркам был чрезвычайно трудным. Главная помеха — многотонные валуны, которые нередко приходилось дробить, чтобы удалить с поля. Вот тут-то и помогла концентрация техники. Надо быстрее убрать камни — все силы бросали на эту работу. Необходимо усилить корчевку — тоже все вместе.

Оперативно переходить от операции к операции помогает наличие на тракторах смежных навесных орудий — бульдозеров, корчевателей, корчевателей - собирателей. Здесь же и возможность полной взаимозаменяемости.

Подобная организация труда повысила ответственность механизаторов за порученное дело, резко улучшила использование техники. В результате в мае машинисты ЭТЦ-202 В. Поветкин, М. Нафиков, Т. Расулов, Г. Прохоров и другие при задании 5.500 метров закрытого дренажа уложили по семь-восемь тысяч метров. Качество работ только хорошее и отличное. А члены комсомольско-молодежной бригады В. Савченко, Е. Сорокин, А. Быков и другие выполняют ежедневно по полторы нормы.

Среди механизаторов ширится движение за досрочное выполнение заданий пятилетки, а лучшие из них намерены перекрыть задание пяти лет вдвое.

В. ЧЕРНЯЕВ.
Корр. ТАСС.

Шимск,
Новгородская область.

В ПРЕЗИДИУМЕ ВЕРХОВНОГО СОВЕТА УЗБЕКСКОЙ ССР

Президиум Верховного Совета Узбекской ССР за большие заслуги в развитии музыковедческой науки в республике присвоил почетное звание «Заслуженный деятель науки Узбекской ССР» доктору искусствоведения, профессору **Карматову Файзулле Музаффаровичу** — заведующему отделом музыки Института искусствознания имени Хамзы.

Президиум Верховного Совета Узбекской ССР за заслуги в развитии киноискусства республики присвоил почетное звание «Заслуженный деятель искусств Узбекской ССР» тов. **Камаловой** Камаре Шадмановне — режиссеру-постановщику киностудии «Узбекфильм» имени К. Ярматова.

Президиум Верховного Совета Узбекской ССР за заслуги в развитии киноискусства республики присвоил почетное звание «Заслуженный деятель искусств Узбекской ССР» тов. **Салимову** Дамиру Исмаиловичу — режиссеру-постановщику киностудии «Узбекфильм» имени К. Ярматова.

Президиум Верховного Совета Узбекской ССР за долголетнюю, плодотворную научно-педагогическую деятельность, заслуги в подготовке высококвалифицированных специалистов для сельского хозяйства присвоил почетное звание «Заслуженный экономист Узбекской ССР» тов. **Муксимову** Сайдиганн — декану факультета заочного образования, доценту кафедры экономики сельского хозяйства Ташкентского сельскохозяйственного института.

Президиум Верховного Совета Узбекской ССР за долголетнюю, безупречную работу и активное участие в общественной жизни наградил Почетной грамотой Президиума Верховного Совета Узбекской ССР тов. **Зуфарова** Махмуда — водителя автомобиля автохозяйства Управления делами Совета Министров Узбекской ССР.

В высших учебных заведениях Ташкента обучаются более 500 студентов из Афганистана. Во время учебы афганским студентам охотно помогают их советские однокурсники. Слева направо — студент ТашМИ Баходыр Рахимов и его друг из Афганистана Сафи Гульвал на лабораторных занятиях.

Фото К. МИНАИЧЕНКО (УзТАГ).

НАЗАРМАТ

ЭХО ХАТЫНИ

Осторожно — у вас под ногами святая
земля!
Стойте тихо, прислушайтесь,
головы долу склоняя...
Это ветер гудит, молодую листву шевеля,
Это эхо звучит, это боль наплывает
сквозная.
На невидимых крыльях печальный
разносится звон,
И смолкает в тиши, и опять возникает
над вами...
Это шепот берез, нескончаемый стон,
Это вздох человечий, сбивающий адское
пламя.
Если глянуть с дороги, — как будто стоим
у села,
Если глянуть в упор, — только камень,
холодный и голый,
Только трубы, с которых бессонные
колокола
День и ночь подают свой упрямый
страдальческий голос:
— Мы зовемся Хатынью. Но мы —
только память о ней.
Здесь стояла деревня — на взгорке,
травою покрытом.
Здесь, как всюду, рождались, любили,
растили детей,
В урожайные годы здесь было хорошее
жито.
Дружно жили мы здесь, мы не знали
несчастий и бед
На свободной земле, что своею считали
по праву...
Но фашисты на ней отпечатали танковый
след,
Растоптали хлеба и свои навели переправы.
Разве вынесет сердце и стерпит такое
душа!
И Хатынь поднялась, и Хатынь подалась
в партизаны.
Враг метался в лесах, враг бомбил,
над лесами кружа,
И, как бешеный пес, не зализывал
рваные раны.
Он поджег наши хаты. Но месть
беспощадной была,
И огнем орудийным все чаще пылали
рассветы.
И, как листья гнилые, везде —
от села до села —
Вражьи трупы валялись в залитых водою
кюветах...
Здесь теперь — тишина. Здесь уже
отгремела давно
Автоматная дробь,
отпылали весенние грозы...
Только Вечный огонь обжигает сердца
все равно,
И над черной плитою скорбят молодые
березы.
Нет, не пепел седой, не развеянный
временем прах! —
Это память живая
живых непрестанно тревожит.
Сбережете ее в потрясенных Хатынью
сердцах —
Не узнаете страха и подлой
предательской дрожи!
Вы, пришедшие нынче земле поклониться
святой,
Стойте тихо —
и вас неумолчное эхо заполнит:
Здесь под каждой трубой,
здесь под каждой гранитной плитой
Будто слышится голос:
«Запомни... запомни... запомни...».

Перевод с узбекского А. ДРАКАХРУСТА.

ЧАЙ ВСЕХ СОРТОВ

должен постоянно быть на прилавках магазинов

В Узбекистане, да и во всей Средней Азии, к чаю — отношение особое. При этом одни употребляют только зеленый чай, другим подавай черный — у всех свои любимые сорта... Что ж, о вкусах не спорят. Бесспорно лишь то, что торговая сеть должна бесперебойно снабжать население республики всеми сортами чая.

Однако в последнее время в некоторых городах Узбекистана наблюдаются перебои с поставками этого товара, особенно высших и первых сортов.

Так, в минувшем году торгующим организациям было недопоставлено 1,3 тысячи тонн чая. В результате в магазинах оказалось зеленого чая на 7 процентов, а черного на 9 процентов меньше, чем требовалось.

Торговую сеть республики обеспечивают чаем две фабрики — Самаркандская чаеразвесочная и грузинская «Самтредия», причем львиная доля поставок приходится на первое предприятие.

С недочетами в его работе и связана нехватка некоторых сортов чая.

К сожалению, приходится говорить и о неудовлетворительном качестве продукции Самаркандской фабрики. Так, в пачках мелкого чая больше, чем допускается ГОСТом. Подчас чай не имеет специфически выраженного запаха. Есть претензии к упаковке.

Невыполнение плана руководство Самаркандской чаеразвесочной фабрики пытается объяснить многими причинами, в том числе и нехваткой производственных мощностей.

Но ведь не объяснений ждет покупатель. Ему нужен чай — в богатом ассортименте и отличного качества.

Ш. МАШУРЬЯН.

ГЕРОИ ДЕСЯТОЙ ПЯТИЛЕТКИ

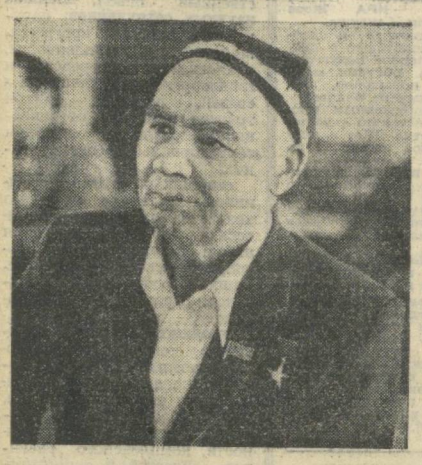

САДЫ ДЛЯ ЗУЛЬФИИ И ВСЕХ ВЛЮБЛЕННЫХ

Сбылась мечта ветерана Отечественной

СОЛДАТСКИЕ ГРЕЗЫ

Рядовой Масадык Мадыяров вместе с другими поднялся в атаку. Тогда у них был только один выход — взять эту безымянную высоту, господствующую над дорогой к Донбассу.

Очередной разрыв мины остановил бег. Сознание погасло, перечеркнуто нечеловеческой болью.

Очнулся через двое суток и почти сразу понял, где находится, — неистребимый запах карболки и громкие стоны раненых всегда сопровождают медсанбаты. Масадык хорошо знал это после ранения в ногу под Моздоком.

Как огнем жгло левую руку, от пальцев до плеча. Чтоб не закричать, Мадыяров крепко сжал зубы. Подошедший хирург сочувственно и в то же время ободряюще улыбнулся, присел рядом.

— Рука горит, доктор! — вырвалось у Масадыка. — Помоги...

Военврач опустил голову, негромко и просто сказал:

— Тебе кажется, солдат, что рука горит. Ее уже нет. Извини, другого выхода не было.

Болевой шок длился долгие часы. В мучительном бреду бесконечными вереницами проносились прошедшие годы, образ Зульфии, которую любил, кажется, с того самого времени, когда мальчишкой встретил на улице в родной Исфаре.

В разгоряченной памяти появлялся и отец. Мадияра-та, высокий, седой мужчина, чем-то похожий на сказочного Фархада, с неизменным кетменем, казавшимся в его руках совсем игрушечным. Вновь и вновь плыли перед мысленным взором абрикосовые и яблоневые сады курасайского совхоза «Мухан» куда семья переехала перед началом войны и где он, Масадык, благодаря шефству русского агронома Семена Ганина освоил первые секреты выращивания фруктовых деревьев и сам вырос до бригадира. Нежный яблоневый белый цвет и бледно-розовый узор весеннего урюка причудливо сливались в ослепительный калейдоскоп красок.

«Что за чудо? — удивлялся Масадык. — Ведь так не бывает. А, может, это и есть те самые «висячие» сады царицы Семирамиды, про которые любил рассказывать Ганин. Вот будет о чем рассказать старику! И я как древний властелин тоже создам такие сады для своей Зульфии и всех влюбленных. Бедная, как она плакала, когда в день нашей свадьбы пришла горькая весть о начале войны. И свадьба поломалась, и вместо веселых песен были горючие слезы женщин».

Постепенно возвращалось сознание. Прежней боли уже не было, только от слабости ужасно кружилась голова и перед глазами плыли и качались фантастические «висячие» сады.

ВОЗВРАЩЕНИЕ К ЗЕМЛЕ

С Красной Звезды на стиранной-перестиранной гимнастерке, боевыми медалями возвращался Мадыяров из госпиталя в родные места. На душе скребли кошки: была мечта дойти до Берлина — не сбылась. Хотел после войны районировать мичуринские сорта яблонь, груш, вишни в своем совхозе — теперь, став инвалидом, не был уверен, что сможет быть полезным даже на конторской работе. А Зульфия? Захочет ли жить с таким мужем, который весь исполосован пулями и осколками, стал хромоногим и безруким?

Все сомнения развеялись, когда Масадык доехал, наконец, до Кувасая. Его встречали слезами радости даже те, кто знал издалека.

Через несколько дней зашел директор совхоза. После недолгого предисловия перешел к делу: в хозяйстве де почти нет мужчин, работать некому. Предлагаем любую должность.

— А пару волов можете купить? — спросил Масадык. — Давно у меня была мыслишка освоить землю в пойме Исфайрам-сая. Посеем там для начала кукурузу, просо, маш, с людьми будете рассчитываться зерном. Позже на этих площадях посадим виноградник и абрикосовые деревья.

Директор приобрел четыре вола. С этого момента Масадык забыл об отдыхе.

Вот что рассказывают об этом периоде жизни совхоза бывшие земляки Мадыярова, с которыми я недавно встретился в Кувасае.

Джафир Мамбетов, рабочий:

— В то время я был совсем мальчишкой, и меня определили в помощники к Масадыку-ака. Одной рукой он удерживал плуг, а я погонял хворостиной волов. С нами, мальчишками, он построил и примитивную дамбу. В первый же сезон на новом участке было получено больше тысячи тонн зерна. Позже в совхоз приехал главный агроном Минпищепрома республики Рыбаков. Он долго говорил с нашим бригадиром, потом обнял его и сказал: «У такого человека, как вы, Масадык, и на камнях вырастет урожай».

Зейнали Бежалиев, рабочий:

— Масадык-ака лет пять работал у нас главным агрономом и любил рассказывать, как до войны командировали его на Тамбовщину, в мичуринские места. Там он беседовал с дочерью Ивана Владимировича и много узнал полезного. Об этом свидетельствуют достигнутые успехи.

«ВИСЯЧИЕ» САДЫ ХОДЖААБАДА

Как-то Мадыярова пригласили в Ташкент для беседы о новой работе.

— Направляем вас директором садсовхоза имени Кирова Андижанской области, — сказали ему. — Хозяйство, к сожалению, запущенное, так что работать придется много. Мы верим в вас.

В старом, заброшенном доме, принадлежавшем когда-то купцу Симхаю, размещалась контора совхоза. За ней — ветхий покосившийся барак для малосемейных. Сады и виноградники занимали площадь не большую, чем ту, которую он освоил в «Муяне», в пойме реки. Четыре изношенных трактора и две разбитые полуторки — вся техника. На совхозной ферме — десять тощих коров. Бесхозяйственность поразила нового директора, но не выбила из колеи. Попросил собраться коммунистам. Пришло восемь человек — вот и вся ячейка. Значит, практически надо все начинать с начала.

Крепко помогла ему дружба с председателем соседнего колхоза «Ленинград», ныне покойным Джурой Ганиповым, известным на всю республику земледельцем, депутатом Верховного Совета Узбекской ССР.

В первый раз Масадык зашел к нему как бы невзначай, для знакомства, сказал: «Слышал я, будто вы в районе самый сильный. Давайте посмотрим, кто чью руку положит».

Ганипов расхохотался, но померяться силой не отказался. Минут десять пыхтел, да так и не справился. «Ничья! — констатировал директор. — А вот годика через два-три я положу вас на лопатки по всем показателям хозяйства». Так завязалась их дружба.

Помощь Джуры-палвана была поистине неоценимой. Даже за аренду техники плату не взял, а велел начислить деньги только за амортизацию и топливо. Когда же Масадык со своими людьми стал обсаживать пустовавшие земли, привел на помощь чуть не весь колхоз. Огромную помощь оказал отстающему коллективу и колхоз имени Калинина, который много лет возглавлял Абдулла Нурматов. Сам же директор совхоза умело использовал и другой резерв — краткосрочный кредит Госбанка. За два года совхоз встал на ноги, еще через два создал три новых отделения и крупную молочнотоварную ферму.

Не один год директор «пробивал» строительство в совхозе своего консервного цеха, и все-таки добился своего. Теперь тут действует уже свой винодельческий завод.

Жить бы директору спокойно, тем более, что и возраст пришел пенсионный. Но не таков Мадыяров. Вместе с главным агрономом долго вел какие-то расчеты и, наконец, объявил на общем собрании о новой задумке — плане освоения вековых адыров, занимающих площадь в несколько тысяч гектаров. Люди долго и от души аплодировали.

Однако далеки были от аплодисментов некоторые специалисты области и республики. Приехав на место для изыскательских работ, они попытались охладить пыл энтузиастов: на адырах-де немало посадочных участков, да и средств придется затратить столько, что и за десятилетия их не вернешь. Короче, овчинка, мол, выделки не стоит. Мадыяров представил свои расчеты в вышестоящие инстанции и добился своего.

Десять лет назад комбинат получил на адырах первые тысячи рублей прибыли, а сейчас она исчисляется миллионами рублей. Комбинат так разросся, что на части его земель были созданы еще два самостоятельных совхоза — «Болгария» и «Прогресс». Оба эти хозяйства уверенно идут в гору, ибо у них прочная база и подготовленные опытные кадры.

ДОРОГОЙ ПОИСКОВ

...Как-то заходит директор к главному агроному Шамансуру Шакаримову в кабинет, улыбается и говорит:

— Друг мой, ты по рублю покупаешь лимоны на базаре. Выходит, потакаешь спекулянту?

Главный агроном встал с кресла, внимательно поглядел в серые, с хитринкой, глаза директора, ответил шуткой:

— Что ж, придется, видно, отказаться от этого витамина.

Директор улыбнулся, достал из кителя белый лист бумаги, протянул собеседнику: «Смотри!» Шамансур смотрел и ничего не понимал: простым карандашом был нарисован какой-то гребешок с крупными зубьями.

— Это адыр в разрезе, если его хорошенько «причесать», — не без гордости объявил Мадыяров. — Используем бульдозеры, нароем десятки траншей, укроем их пленкой, подадим насосом воду — вот тебе и лимонарий на целых пятидесяти гектарах. Такого еще нет в республике...

Пока оформлялась документация и шли где-то споры, Масадык поднял народ и стал хашаром строить гигантский, как он его назвал, «лунный лимонарий» на пятисотметровой высоте. Эти удивительные траншеи на плоской верхушке огромного адыра поражают воображение новизной и простотой решения стройки. Через год-два здесь соберут первый урожай.

— Пример комбината и его директора в освоении адыров, — делится мнением первый секретарь Ходжаабадского райкома партии Низамджан Кадыров, — имеет большое народнохозяйственное значение для Андижанской области, где исчерпаны резервы освоения новых земель. Депутат Верховного Совета республики, он поступает как государственный человек, как истинный хозяин земли.

Сегодня комбинат имеет свыше пятисот тракторов и машин, три перерабатывающих завода, в общесоюзный фонд ежегодно отгружает пять тысяч тонн плодов и винограда, производит двенадцать миллионов условных банок консервов с компотами, соками и фруктовыми маринадами, двенадцать видов отличнейших вин, начинает строить цех шампанского. На фермах — тысяча голов породного скота. Сухофрукты — тысяча тонн в год — отправляются во многие города страны, а сейчас ведется подготовка к строительству специального цеха мощностью пять тысяч тонн. Освоение капитальных вложений комбинат ведет силами своей хозрасчетной строительной организации. Помогает и Минсельстрой республики. В этом году будет освоено 4,5 миллиона рублей капитальных вложений — треть по району.

Со всеми удобствами живут рабочие и специалисты. Комбинат имеет четыре благоустроенных поселка, прекрасную школу, больницу на двести мест, парки и скверы, Дворец культуры, кинотеатры, столовые и чайханы, великолепный пионерский лагерь на триста мест (опять же на адырах), профтехучилище, ставится вопрос об открытии техникума.

Семь взрослых детей и десять внуков Масадыка-ака живут душа в душу, берегут как зеницу ока честь трудовой семьи. В день, когда вышел Указ о присвоении отцу и деду звания Героя Социалистического Труда, у старшего сына Мадыярова родился сын. Назвали его Кахрамоном, что в переводе означает герой. В честь деда.

А дед, хотя и седой весь, и не думает стареть, все такой же веселый и по-солдатски скорый на сборы, на готовность штурмовать новые высоты. А еще — тонкий ценитель природы. Вечером, при прощании, он показал на сады, виднеющиеся сквозь туман на вершинах адыров, задумчиво сказал:

— Смотрите, сады как будто висят в воздухе, под облаками. Разве не чудо это, «висячие» сады Ходжаабада?..

М. ГОЛЬВЕРК.
Соб. корр. «Правды Востока».

Андижан — Ходжаабад — Кувасай.

ХЛЕБ УЗБЕКИСТАНА

ДНЕВНИК УБОРКИ

ВСЕ РАЙОНЫ РЕСПУБЛИКИ ВЕДУТ ЖАТВУ. РАДУЮТ НАМОЛОТЫ ПШЕНИЦЫ НА ПОЛИВНЫХ ЗЕМЛЯХ. НАРАЩИВАЮТ УРОЖАИ МАСТЕРА РИСОВЫХ И КУКУРУЗНЫХ ПЛАНТАЦИЙ

Нынешняя жатва назвала наивысший за всю историю республики показатель обязательств по производству зерна — 2 миллиона 500 тысяч тонн. Это подступы к тем 4—5 миллионам тонн зерна, которые намерены дать узбекские земледельцы к концу одиннадцатой пятилетки.

Сейчас все районы Узбекистана ведут жатву, а южные хозяйства уже закончили косовицу и обмолот. В Термезском районе Сурхандарьинской области намолачивают с гектара 40 центнеров, а в Ленинюльском и Джаркурганском — 48. Рекордного урожая на поливе добились хлеборобы целинного Гагаринского района — 52 центнера с гектара. Освободившиеся земли сразу же засевают повторной культурой — кукурузой на зерно, так что общая отдача гектара превысит 100 центнеров.

Порадовал урожай и на богарных массивах. В Байсунском районе той же Сурхандарьинской области он составляет 18 и 20 центнеров на гектаре. Такие намолоты — результат усердного труда агрономов и механизаторов.

Аналогичная картина на кашкадарьинской богаре. Один Камашинский район произведет 50 тысяч тонн зерна. Во всех 17 уборочно-транспортных отрядах, работающих на полях Камашинской степи, довели дневную выработку на агрегат до 14 гектаров. В две смены трудятся звенья уборочного комплекса. Полные сутки действуют на токах зерноочистительные машины. За первые пять дней страды победителями соревнования стали в совхозе «Карабаг» комбайнеры С. Сафаров, Х. Расулов, К. Базаров, в колхозе имени XXII партсъезда — комбайнеры А. Атамурадова, С. Норбаева. Каждый из них уже намолотил по тысяче центнеров зерна.

С камашинскими хлеборобами соревнуются земледельцы Чиракчинского района, где успешно развиваются крупнейшие зерноводческие хозяйства республики — совхозы имени Ахунбабаева, «Кок-Даля», «Восход». Из года в год они не только расширяют площади посева, но и увеличивают намолоты. Депутат Верховного Совета Узбекской ССР комбайнер Джуман Лапасов с первых дней жатвы стал лидером соревнования. Он взялся нынче убрать хлеба с 800 гектаров и ежедневно обмолачивать валки с 20 гектаров.

В соревновании за увеличение производства зерна участвуют все районы и области Узбекистана. Взять Ташкентскую, имеющую напряженный и насыщенный план по производству хлопка, плодоовощной продукции, грубых кормов, мяса, молока, яиц. Здесь решено нынче увеличить производство зерна до 240 тысяч тонн, в том числе предстоит намолотить свыше 40 тысяч тонн пшеницы и ячменя. За несколько дней до уборки областной комитет партии провел в промкомплексе «Галлякудук» Ахангаранского района семинар. Здесь есть чему поучиться: уборочно-транспортный отряд действует в две смены, с каждого богарного гектара комбайнеры намолачивают по 18 центнеров зерна пшеницы и ячменя. Сразу же волокушами сгребают солому и отправляют ее к фермам, затем пускают плуги, готовят освободившиеся площади под урожай будущего года.

Поучительна для многих хозяйств области и республики система материального и морального стимулирования участников жатвы. Помимо награждения передовиков вымпелами, переходящими Красными знаменами, денежными премиями и подарками, здесь введена и натуральная оплата для уборочно-транспортных экипажей.

Посевы колосовых уже сняты более чем с 200 тысяч гектаров. Ежедневно намолачивается по 20—25 тысяч тонн зерна. Самые высокие намолоты с гектара — по 35 центнеров зерна — получают хозяйства Сурхандарьинской области, по 25—27 центнеров в среднем — хозяйства Бухарской и Андижанской областей. На токах республики скопилось более 300 тысяч тонн зерна: сдача его государству развертывается пока медленно, к вывозке хлеба еще не приступила третья часть областей.

Зерновой баланс республики формируется не только из колосовых, но и кукурузы, риса. Предстоит получить около 1,5 миллиона тонн зерна кукурузы, почти 500 тысяч тонн риса. В текущем году кукурузоводы республики обязались вырастить на каждом гектаре не менее 70 центнеров зерна. До массового сбора початков остается не так уж много времени, однако значительная часть комбайнов в Самаркандской, Хорезмской областях и Каракалпакской АССР не готова к работе. По-прежнему не решена проблема обеспечения хозяйств Узбекистана техникой, способной убирать высокостебельную и высокоурожайную кукурузу. А такой комбайн очень нужен.

Рис в текущем году посеяли в лучшие сроки. Но, как показывают оперативные данные, темпы ухода за посевами остаются невысокими: только 40 процентов полей очищены от сорняков, 25 — обработаны гербицидами, 35 — подкормлены.

Нельзя не сказать и об организации первичного семеноводства. Среднеазиатское отделение ВАСХНИЛ разработало реальную программу расширения посевов новых районированных сортов зерновых, зернобобовых и кормовых культур. Репродукция этих сортов возложена на научно - исследовательские учреждения этого отделения, но с такой задачей они не справляются. Втрое меньше, чем требуется, выращивается семян пшеницы сорта «тезпишар». То же самое происходит с размножением элитных семян местной пшеницы «красноводопадская - 210». Для нынешнего посева их было подготовлено только 29 тонн. Хозяйства республики очень нуждаются в гибридных семенах кукурузы «днепровская-70».

Жатва хлебов в Узбекистане нарастает с каждым днем. Очень важно убрать урожай в сжатые сроки и без потерь.

А. УЗИЛЕВСКИЙ.
(Корр. «Сельской жизни»).

Узбекская ССР.

(Газета «Сельская жизнь» за 23 июня).

ВЫСОКИЕ ЦЕЛИ СОТРУДНИЧЕСТВА

Актуальные аспекты развития и укрепления экономического сотрудничества обсудят участники XII Генеральной ассамблеи ассоциации центров международной торговли. Ассамблея открылась 23 июня в Москве.

Один из центральных вопросов, по которому состоится обмен мнениями,— состояние и перспективы торговых связей между Востоком и Западом. Участники ассамблеи встретятся с представителями советских организаций.

Ассоциация насчитывает в своем составе около ста организаций более чем сорока стран. Летом прошлого года вступила в строй первая очередь Московского центра международной торговли (ЦМТ), призванного содействовать укреплению деловых связей СССР с зарубежными странами.

На церемонии открытия Генеральной ассамблеи подчеркивалось, что Московский центр, содействуя развитию международных экономических связей, стремится внести тем самым реальный вклад в дело разрядки и упрочения мира. Деятельность ЦМТ советской столицы будет способствовать достижению высоких целей ассоциации, развитию сотрудничества народов и стран.

(ТАСС).

В первом году одиннадцатой пятилетки мастера по изготовлению национальных музыкальных инструментов Ташкентской экспериментальной фабрики изготовят этой продукции более чем на два миллиона рублей. 32 вида музыкальных инструментов производит предприятие. Их охотно приобретают национальные оркестры Узбекистана, Каракалпакии, Туркменистана, музыкальные училища, музыкальные кружки домов и дворцов культуры. На снимке: бригадир участка завершающей сборки и опробования инструмента Клара Салихова готовит партию инструментов к сдаче на склад готовой продукции.

Фото В. СИРОТКИНА.

ПРИЗ «ДРЕВА ДРУЖБЫ»

В КИШИНЕВЕ состоялся телефестиваль «Древо дружбы», в котором приняли участие литературно-драматические редакции телестудий страны. Свои работы привезли представители Украины и Белоруссии, Узбекистана и Казахстана, Грузии и Латвии, Литвы и Туркмении.

Главный приз телефестиваля и диплом первой степени присуждены программе Узбекского телевидения «Служа великим целям века» (авторы— заслуженный деятель искусств Узбекской ССР, лауреат Государственной премии имени Хамзы Г. Расулов, О. Симбирцева, режиссер Д. Курбанова). Символ вечного творческого горения — резной подсвечник со свечой — этот специальный приз Союза писателей Молдавской ССР за интересное, глубокое художественное воплощение темы дружбы народов также вручен этой телепрограмме.

Видеофильм «Служа великим целям века» посвящен XXVI съезду КПСС и XX съезду Компартии Узбекистана. Он повествует о значительных культурных событиях в жизни республики, происшедших между съездами. Узбекистан и его столица за это время принимали участников конференции писателей стран Азии и Африки. Международного кинофестиваля, симпозиума журналистов под эгидой ЮНЕСКО, фестиваля кукольных театров стран Азии, симпозиума макомистов, дней культуры братских республик... Создатели фильма через призму этих ярких событий рассказали о Ташкенте как об одном из центров мировой культуры, городе дружбы и мира, пролетарского интернационализма. С достижениями в области литературы и искусства зрителей познакомили руководители творческих Союзов республики, принявшие участие в программе.

Э. ТУХВАТУЛИНА.

Острое слово Насреддина

ЭКСПЕРИМЕНТАЛЬНАЯ НЕРВОТРЕПКА

НА УЛИЦЕ Б. Хмельницкого строители возвели двенадцатиэтажный жилой дом, назвав его экспериментальным. Почему? Видимо, потому, что он единственный в городе, где установлены не газовые, а электрические плиты.

Все службы давно закончили свои эксперименты по отладке и наладке тепловодоснабжения и канализации. И только работники энергосбыта продолжают экспериментировать.

Второй год по воскресным дням с семи утра и до семнадцати часов вечера сто тридцать две семьи лишены элементарных удобств. Лифт, электроплиты, холодильники, телевизоры и другая сложбытэлектротехника замирает ровно на десять часов.

О затяжных экспериментально-профилактических мероприятиях знают в жэке-59 и Фрунзенском райисполкоме, но ничего не предпринимают. Правда, если раньше отключали дом без предупреждения, то теперь стали заранее объявлять об этом. Дескать, набирайтесь терпения, запасайтесь сухим пайком. И сидите дома, если не желаете на 12-й этаж подниматься пешком.

«Недавно вывесили объявление, — пишут жильцы, — что 14 и 21 июня проводится профилактика и, что часы отключения прежние».

Прочитав коллективное письмо, под которым стояло пятьдесят две подписи, Насреддин был крайне удивлен. До чего же порой доходят «экспериментаторы», чтобы с такой пунктуальностью играть на нервах многочисленных жильцов!

П. САБИРОВ.

г. Ташкент.

«ИНФЕКЦИОННАЯ» БОЛЬНИЦА

БУДЕШЬ в нашем городе, мудрец, загляни, пожалуйста, в областную инфекционную больницу. Убедишься, какой тут неизвестно кем установленный порядочек.

В палаты для матерей с грудными детьми кладут взрослых больных. Целый день крик, шум, от которого у здорового человека сдают нервы. А как быть больному?

Во многих комнатах грязно и неуютно. Скажем, в первой и второй палатах из-за грязи нельзя открыть окна. Больные опасаются класть продукты в тумбочки, где живут тараканы. Мух хоть отбавляй, в туалет заходить противно. Может, и больница названа «инфекционной» потому, что превращена в рассадник инфекций?

Н. КУЛАГА.

г. Ургенч.

ГДЕ НАМ ИГРАТЬ?

ДОРОГОЙ Ходжа-ака! Пишут тебе дети, проживающие в домах №№ 6, 7, 9 и 10 пятого микрорайона. Дворы наши — сплошные огороды, и играть нам негде. Куда только не писали, родители, просили открыть детскую площадку!

Недавно на жалобу откликнулся начальник жэка-5 М. Байчибаев. Он писал, что строительство комплексной детской площадки запланировано на 1981 год и ПМК «Стальмонтажа» уже заготавливает детали. Только играть нам на этой площадке вряд ли придется. Как сообщает дядя-начальник, ее решили установить около двадцать второго дома, который находится почти в километре от нас.

Почему так решили — точно не знаем. Может, работники жэка не хотят ссориться с огородниками?

Юра ПРЕСНЯКОВ, Хусан ШЕРАЛИЕВ, Оксана МУСИЕНКО, Мавлюда ДЕДАБАЕВА, Инна КРИВЕНКО, Рашид АХУНОВ и другие; всего 36 подписей.

г. Наманган.

МИЛЫЕ «ЗАЙЦЫ»

О ТОМ, что на междугородных трассах некоторые водители ведут себя в автобусах, как у себя дома, писали много раз. Между тем, судя по письмам, такое все еще встречается. Вот что рассказала мудрецу З. Сенча из Хаваста.

Тридцать первого мая в кассе автостанции города Гулистана она купила три билета с указанием мест на рейсовый автобус 58-90 Гулистан—Янгиер. Ждала с детьми и больной матерью автобус на посадочной площадке. А посадка началась в стороне. Женщина бросилась туда, но было поздно: все места уже заняли. Обратилась к шоферу, а в ответ услышала:

— Не нравится, — сходи. Поезжай на такси...

Всю дорогу больная старушка и дети ехали стоя, а на их местах сидели безбилетные. В Янгиере добрая половина пассажиров расплачивалась при выходе. З. Сенча попыталась узнать фамилию водителя.

— Ишь чего захотела, — грубо оборвал шофер. — Иди отседова, спасибо скажи, что привез...

— Зачем же продают билеты с указанием мест? Мне часто приходится ездить на автобусах этого маршрута. И каждый раз пассажиры с билетами стоят, а «зайцы» сидят, — возмущается женщина.

Видать, для водителя Юлдашева, усмехнулся мудрец, «заяц» — самый милый пассажир.

П. АДХАМОВ.

Сырдарьинская область.

МЕРЫ ПРИНЯТЫ

«ВИЗА ЕСТЬ»

В заметке, напечатанной под таким названием 28 марта, критиковались благоустроители города Намангана за безответственное отношение к запросам и нуждам жителей улицы Маргиланской.

Заместитель председателя горисполкома С. Акбаров сообщил, что критика признана правильной. Виновники волокиты наказаны административно. Третий проезд улицы засфальтирован.

«УПРЯМЫЙ ТЕЛЕФОН»

Как пишет заместитель министра связи республики Х. Гулямов, заметка, опубликованная под таким заголовком 13 мая, обсуждена на совете главного управления Ташкентской городской телефонной сети. За несвоевременное восстановление нормальной работы телефона 66-52-62 старшему электромеханику АТС-66 Р. Байчибаеву объявлен выговор.

Телефон участника Отечественной войны Т. Иргашева восстановлен и работает нормально.

МЕЖДУНАРОДНАЯ ИНФОРМАЦИЯ

ОТЧЕТНО-ВЫБОРНАЯ КАМПАНИЯ В ПОРП

ВАРШАВА, 22 июня. (ТАСС). Отчетно-выборная кампания продолжается в заводских и воеводских организациях Польской объединенной рабочей партии. В ходе партийных конференций уже избрано 1.035 делегатов на IX чрезвычайный съезд ПОРП. По сообщению организационного отдела ЦК ПОРП, всего на съезд будет избрано 1.965 делегатов.

Обсуждая программные тезисы к IX съезду партии, участники конференций с большой озабоченностью говорят об опасной обстановке в партии и стране.

Враги социализма, отмечалось на партийной конференции Поморского военного округа, стараются любыми средствами усугублять тревогу общества, разжигают страсти и направляют их против партии, народной власти, союзнических обязательств ПНР и социалистического строя в Польше. Большую помощь в борьбе с контрреволюционными угрозами в стране, подчеркивалось на конференции, оказало письмо ЦК КПСС в адрес ЦК ПОРП.

Как подчеркивалось на отчетно-выборной конференции в Плоцке, угроза социализму равнозначна угрозе независимости Польши. Поэтому в настоящее время нет важнее вопроса, чем наступательные действия против любых проявлений антисоциалистической деятельности.

В Познани состоялось заседание форума коммунистов, который объединяет около 130 партийных организаций Познанского воеводства. Руководствуясь уставными положениями и идейными принципами ПОРП, понимая серьезную опасность марксистско-ленинскому характеру партии, отмечается в принятой резолюции, познаньский форум коммунистов полностью разделяет оценку положения в партии и стране, данную в письме ЦК КПСС. «Эта оценка не является для нас неожиданной, так как на протяжении ряда месяцев мы с беспокойством и озабоченностью следим за драматическим для партии и страны развитием событий. Мы неоднократно публично информировали общество о нашей точке зрения, в том числе и высшие партийные органы. К сожалению, по этому вопросу не предпринималось никаких конкретных действий».

Мы считаем, что такому положению вещей не должно быть больше места. Необходимо последовательно и неукоснительно выполнять решения партии, чтобы слова руководства партии подкреплялись делом.

В существующей обстановке особое место отводится средствам массовой информации. Мы полностью разделяем критическую, суровую оценку деятельности средств массовой информации, данную на 11-м пленуме ЦК ПОРП. Мы ожидаем от центрального и местного партийного руководства конкретных мер, в том числе и кадровых, по выполнению решений 11-го пленума в отношении средств массовой информации. Одновременно мы ожидаем и верим, что журналисты — члены партии в своей профессиональной деятельности будут беречь единство партии и ее марксистско-ленинский характер.

Познаньский форум коммунистов обратился с призывом к первичным партийным организациям активизировать работу по формированию отношения рабочих коллективов к политике партии, ее идеологическим принципам и достижениям, защите единства рядов ПОРП.

Форум призвал всех делегатов проявить ответственность за судьбу партии и отчизны, за избрание такого партийного руководства, которое должно стать гарантом сохранения марксистско-ленинского характера партии и социалистического обновления в народной Польше.

Социально-экономический в общественный кризис, который почти уже год переживает Польша, тревожит не только нас, но и наших друзей, пишет варшавский еженедельник «Пшиязнь». Это вполне понятно. ПНР является слишком важным звеном, чтобы процессы, происходящие в Польше, были безразличны миру, тем более соседям — друзьям и союзникам.

И не линия обновления является предметом критики, содержащейся в письме ЦК КПСС, в отсутствии решительного противодействия силам, враждебным социализму.

Советских коммунистов, и не только их, тревожат бесконечные уступки нашей партии антисоциалистическим силам, тревожит все то, что происходит по вине экстремистских элементов в профобъединении «Солидарность». Их опасения вызывают также возрастающая волна антикоммунизма и антисоветизма, положение в польской печати.

В последнее время предметом особого беспокойства стало положение внутри самой ПОРП. От того, будет ли Польша социалистической страной, зависят безопасность наших границ, независимость и суверенитет Польской Народной Республики.

КРИТИКА ВНЕШНЕПОЛИТИЧЕСКОГО КУРСА США

ЛОНДОН, 22 июня. (ТАСС). Сразу две наиболее авторитетные английские газеты «Таймс» и «Файнэншл таймс» выступили сегодня с резкой критикой внешнеполитического курса администрации Рейгана.

Европейцы, пишет орган деловых кругов Великобритании газета «Файнэншл таймс», обеспокоены слишком упрощенным взглядом Вашингтона на мир, как на арену конфронтации с коммунизмом, а конкретнее, с Советским Союзом. Их шокирует позиция Вашингтона, который считает возможным опираться на помощь таких репрессивных режимов, как в Гватемале, в своей борьбе против реальных и вымышленных марксистов. Европейцы считают, что просто антикоммунизм не может быть заменой хорошо продуманной внешней политики.

Газета подчеркивает, что обещание Рейгана сделать Соединенные Штаты «более энергичной силой в мировых делах» остается невыполненным. Многие решения, которых требует обстановка, еще не приняты, указывает газета, а что касается тех, что были приняты, то их целесообразность кажется сомнительной. Не заложен фундамент для дальнейшего диалога с Москвой. В столь важных вопросах, как переговоры об ограничении стратегических вооружений, нераспространение ядерного оружия, Вашингтон по-прежнему топчется на месте. Бездействие Вашингтона во многих вопросах вызывает раздражение у союзников США. Они часто на себе ощущают, что Вашингтон относится безразлично к их нуждам.

В статье «Опасность разыгрывания «китайской карты», касающейся решения администрации Рейгана снять всякие ограничения на продажу оружия Пекину и создания в Китае американских шпионских баз для сбора разведывательной информации о Советском Союзе, газета «Таймс» пишет: «Правительство Рейгана не проявляет никаких признаков того, что оно обладает мудростью и интуицией, необходимыми для поддержания сбалансированных отношений. Американское правительство не может расстаться с опасным заблуждением, считая, что если только ему удастся показать себя более сильным, чем Советский Союз, то оно сможет диктовать ему свои условия. Это иллюзия».

Возможно, пишет далее газета, что всякие там соображения, которые волнуют европейцев, не имеют особого значения для людей более правого толка в Вашингтоне. Некоторые из них, вероятно, приветствовали бы четко разграниченное двухполюсное мировое сообщество, в котором русские занимали бы место, отводимое им в американской демонтологии. Но для европейцев имело бы большое значение, если бы вновь возобновилась «холодная война». В конечном счете это имело бы значение и для самих Соединенных Штатов.

Разыгрывание «китайской карты», подчеркивает в заключение газета, — это рискованное предприятие. Концепция Запада с Китаем не могут служить ни подменой наших отношений с Советским Союзом, ни средством для их улучшения. Тем более, что разыгрывание «китайской карты», возможно, приведет к результатам, совершенно противоположным тем, которых добиваются Соединенные Штаты.

ОТСТРАНЕН ОТ ОБЯЗАННОСТЕЙ ПРЕЗИДЕНТА

ТЕГЕРАН, 22 июня. (ТАСС). Руководитель Исламской Республики Иран аятолла Хомейни утвердил сегодня решение парламента об отстранении А. Банисадра от обязанностей президента страны.

Исламская революционная прокуратура выступила с заявлением, в котором объявила о розыске подлежащего аресту Банисадра и обязала все органы охраны порядка и иранских граждан задержать его «где бы он ни находился» и доставить его в прокуратуру. Это заявление было сделано после того, как абсолютное большинство депутатов иранского парламента проголосовало за отстранение президента от власти.

Большая часть депутатов подписала письмо в исламскую революционную прокуратуру с требованием рассмотреть дело о преступном поведении Банисадра и привлечении его к судебной ответственности.

Выступивший на заседании парламента заместитель его председателя Мусави-Хоэйниха сообщил, что в очередном сборище секретных документов, обнаруженных «мусульманскими студентами — последователями курса имама» в посольстве США, имеются бумаги, дискредитирующие Банисадра.

Мусави-Хоэйниха заявил, что в посольстве США Банисадру дали характеристику еще задолго до революции. В соответствии с одним из документов посольство указало на целесообразность ставки на Банисадра ради осуществления американских планов в отношении Ирана.

Между тем местонахождение Банисадра со дня снятия его с поста верховного главнокомандующего иранскими вооруженными силами остается неизвестным. Иранские официальные власти опровергли сообщения западных информационных агентств о том, что Банисадр бежал из страны. По их мнению, он, постоянно меняя укрытия, продолжает оставаться в Иране. В постановлении исламской революционной прокуратуры об аресте Банисадра отмечается, что любой человек, оказывающий ему помощь или способствующий его выезду за границу, будет привлечен к ответственности.

ПЛЕНУМ ЦК МПЛА — ПАРТИИ ТРУДА

ЛУАНДА, 22 июня. (ТАСС). В столице Народной Республики Ангола завершил работу восьмой пленум ЦК МПЛА — Партии труда, проходивший под председательством председателя МПЛА — Партии труда, Президента НРА Жозе Эдуарду душ Сантуша.

Пленум рассмотрел и одобрил доклад Политбюро о деятельности за первое полугодие текущего года, обсудил международное положение, уделив особое внимание непрекращающимся вооруженным провокациям расистского режима Претории против НРА, и принял специальное заявление по этому вопросу.

Участники пленума поддержали решение Политбюро о развертывании в стране всеобщего наступления против дезорганизованности, одобрили доклад Центральной контрольной комиссии, положение о Центральном Комитете МПЛА — Партии труда и правила приема в партию новых членов.

В соответствии с решениями внеочередного съезда МПЛА—Партии труда на пленуме приняты план проведения собраний первичных партийных организаций, муниципальных и провинциальных конференций партии, а также директива о проведении второй сессии народных собраний провинций.

СОТРУДНИЧЕСТВО С РЕЖИМОМ АПАРТЕИДА

ЛУАНДА, 23 июня. (ТАСС). Практические детали усиления военного сотрудничества между ЮАР и США были обсуждены во время визита в мае этого года в Вашингтон министра иностранных дел Претории Р. Ботыа. Это признал представитель МИД ЮАР на пресс-конференции, состоявшейся в Претории.

В этой связи иоганнесбургская газета «Ранд дейли мейл» сообщает о возвращении из Вашингтона очередной военной делегации ЮАР, находившейся в Соединенных Штатах с секретным визитом. По данным газеты, миссия также посетила Чили, Уругвай, Израиль и некоторые другие страны. Эмиссары расистских вооруженных сил рассмотрели с руководством Пентагона и ЦРУ конкретные вопросы, связанные с оформлением военно-политического союза. В частности, как указывает «Ранд дейли мейл», была достигнута договоренность о проведении учений ВМС США у берегов ЮАР с использованием военно-морских баз в Дурбане и Саймонстауне.

США и ЮАР обсудили вопрос об американских поставках режиму апартеида военных самолетов и кораблей, а также других современных видов вооружения в обход международного эмбарго. Они пришли к соглашению об увеличении числа военных представителей в обеих странах.

Ранее помощник госсекретаря США по африканским делам Ч. Кокер сообщил на слушаниях в подкомиссии по делам Африки при комиссии палаты представителей по иностранным делам, что «администрация Р. Рейгана намерена укрепить свои военные связи с ЮАР и не будет содействовать решению намибийской проблемы».

Агентство Франс Пресс напоминает в своем комментарии по этому поводу, что заявление представителя МИД ЮАР о военном сотрудничестве с США последовало за состоявшейся в конце мая в Буэнос-Айресе конференции, на которой высокопоставленные лица из США, ЮАР и некоторых латиноамериканских стран обсуждали пути и средства создания так называемой Организации южноатлантического договора (САТО). Идея САТО, подчеркивает агентство, была «с энтузиазмом воспринята южноафриканскими правящими кругами».

ОЧЕРЕДНОЙ РАУНД ПЕРЕГОВОРОВ

КАИР, 23 июня. (ТАСС). В египетской столице начался очередной раунд американо-египетско-израильских переговоров по созданию так называемых многонациональных сил для патрулирования Синайского полуострова после предполагаемого вывода оттуда израильских войск в апреле будущего года.

Как известно, создание многонациональных сил предусмотрено сепаратным египетско-израильским «мирным» договором, заключенным под патронажем США. Все попытки Вашингтона добиться, чтобы они действовали под эгидой ООН, закончились провалом.

КРАТКИЕ СООБЩЕНИЯ

▲ В Улан-Баторе объявлены предварительные итоги состоявшихся очередных выборов в Великий Народный хурал и местные органы государственной власти. Как сообщает Центральная избирательная комиссия, в выборах приняло участие 99,99 процента всех зарегистрированных избирателей, 99,99 процента которых проголосовали за кандидатов, выдвинутых от блока коммунистов и беспартийных.

▲ В Лиме состоялся пленум ЦК Перуанской компартии. На нем принято решение провести VIII съезд партии с 18 по 22 ноября этого года. Участники пленума одобрили проект изменения Устава партии.

▲ Численность безработных в странах «Общего рынка» в мае нынешнего года составила 8,3 миллиона человек, или 7,3 процента самодеятельного населения, сообщило статистическое управление ЕЭС.

▲ С разоблачением направленных против народного Афганистана планов ЦРУ, в которых принимают также участие Китай, Египет, Саудовская Аравия и Пакистан, выступило агентство Бахтар.

▲ Бывший премьер-министр Японии Т. Мики дал интервью газете «Номиури», в котором коснулся вопроса об отношениях с Советским Союзом. Он, в частности, сказал, что «было бы ошибкой рассматривать СССР, как враждебную страну и истерически утверждать, что якобы он собирается напасть на японский остров Хоккайдо». Т. Мики признал, что экономическое сотрудничество с Советским Союзом отвечает национальным интересам Японии.

(По материалам ТАСС).

Редактор Н. Ф. ТИМОФЕЕВ.

ЗАВТРА НА ЭКРАНЕ

ПРОГРАММА ЦЕНТРАЛЬНОГО ТЕЛЕВИДЕНИЯ «ВОСТОК»

9.00 «Время».
9.40 Утренняя гимнастика.
10.05 «Блокада». Художественный фильм. 2-я часть. Фильм первый «Ленинградский метроном».
11.45 «Очевидное — невероятное».
12.45 «Есть на Волге утес».
13.15 Новости.
15.00 Новости.
15.20 «Хлеб для каждого из нас».
16.10 Фильм — детям. «Сомбреро». Художественный фильм.
17.15 Международный турнир по современному пятиборью. Стрельба. Кросс.
17.45 К национальному празднику Мозамбика — Дню независимости. Кинопрограмма.
18.15 «Творчество юных».
18.45 «Ленинский университет миллионов».
19.15 «Сегодня в мире».
19.30 «Целина под облаками». Телефильм (Ташкент).
19.45 Премьера фильма-концерта «...в исполнении Марка Рейзена».
20.20 «Блокада». Художественный фильм. 2-я часть. Фильм второй. «Операция «Искра».
21.30 «Время».
22.05 Заключительный концерт четвертого международного конкурса артистов балета. 1-е отделение.

ЦТ IV

9.00 «Время».
9.45 Программа документальных фильмов.
10.30 «Это вы можете».
11.15 «Отзовитесь, горнисты!»
11.45 Концерт.
12.30 Фильм — детям. «Великий укротитель». Телевизионный художественный фильм.
13.45 Телевизионный клуб молодоженов.
15.00 «Звездочет».
15.45 Играет камерный ансамбль «Гармония» Киевской государственной филармонии.
16.20 А. С. Пушкин. «Медный всадник».
17.10 Поет вокально-инструментальный ансамбль «Апсны-67».
17.25 «Мы строим БАМ».
19.30 «Клуб кинопутешествий».
20.30 Беседа на международные темы.
21.15 «Спокойной ночи, малыши».
21.30 «Время».
22.05 «Счастье Анны». Художественный фильм.

ПРОГРАММЫ УЗБЕКСКОГО ТЕЛЕВИДЕНИЯ

I

11.25 Программа.
11.30 «Лесные сказки». «Зайка Петя и лесная столовая». Кукольный фильм.
11.40 Для детей. «Мы весело и радостно живем» (рус.).
12.15 А. Вампилов. «Двадцать минут с ангелом». Телеспектакль.
18.15 Программа.
18.20 «Дилли-Далли в Муркин парке». Кукольный фильм.
18.30 «Почта «голубого экрана».
19.00 Показывает студия «Ёшлик». «Наставники».
19.30 «Ахборот» (рус.).
19.45 «Краски года». Телефильм.
20.00 «Культура и быт».
20.50 «Ижод тулшани».
21.30 Москва. «Время».
22.05 Концерт мастеров искусств и артистической молодежи Каракалпакии.
23.35 Программа.

II

18.35 Программа.
18.40 Фильм — детям. «Золотой мальчик».
19.00 «Человек и земля».
20.00 Новости.

СЛУЖБА СПРАВКИ

ОБЪЯВЛЯЮТ КОНКУРСЫ

НА ЗАМЕЩЕНИЕ ВАКАНТНЫХ ДОЛЖНОСТЕЙ

ОТДЕЛ ХИМИИ ПОЛИМЕРОВ Академии наук Узбекской ССР ПО МЕЖОТРАСЛЕВОЙ ЛАБОРАТОРИИ ПО СПЕЦИАЛЬНОСТЯМ:

заведующего химии высокомолекулярных соединений (кандидат наук);

старшего научного сотрудника биологии высших культур (кандидат наук);

младших научных сотрудников: органической химии, агрохимии и почвоведения, биологии.

Обращаться: 700061, г. Ташкент, ул. Гоголя, 74.

НАУЧНО-ИССЛЕДОВАТЕЛЬСКИЙ ЭКОНОМИЧЕСКИЙ ИНСТИТУТ при Госплане Узбекской ССР ПО СЕКТОРАМ:

заведующих (доктора или кандидаты наук), **старших научных сотрудников** (кандидаты наук и специалисты, имеющие большой производственный опыт), **младших научных сотрудников:** научно-технического прогресса, пищевой промышленности, рационализации перевозок и транспортно-экономических связей, развития единой транспортной сети, организационно-правовых проблем территориального планирования;

старших научных сотрудников: баланса народного хозяйства и сводно-экономических проблем, уровня жизни населения, топливно-энергетического комплекса, машиностроительного комплекса, строительного комплекса;

младших научных сотрудников: топливно-энергетического комплекса, химического комплекса, трудовых ресурсов и подготовки кадров, сферы обслуживания населения, легкой промышленности, комплексного развития областей и территориально-производственного комплекса.

Документы направлять по адресу: г. Ташкент, ГСП, ул. Х. Сулаймановой, 29. Телефон 39-18-22.

Срок конкурсов — месяц со дня опубликования объявлений.

Коллектив Центральной поликлиники IV Главного управления при Минздраве Узбекской ССР выражает глубокое соболезнование заслуженному работнику здравоохранения Узбекской ССР С. А. Компонееву по поводу смерти ее матери

КУЗНЕЦОВОЙ Екатерины Демидовны.

Коллектив Министерства энергетики и электрификации Узбекской ССР с глубоким прискорбием извещает о смерти сотрудника объединенной производственной службы, участника Великой Отечественной войны

КИРЕЕВА Алексея Константиновича

и выражает искреннее соболезнование семье и близким покойного.

Коллектив Министерства культуры Узбекской ССР глубоко скорбит по поводу кончины бывшего главного специалиста управления кадров и учебных заведений, заслуженного работника культуры, персонального пенсионера

АРТЕМОВОЙ Таисии Васильевны

и выражает искреннее соболезнование родным и близким покойной.

Коллектив Республиканского вычислительного центра Госснаба Узбекской ССР глубоко скорбит по поводу смерти руководителя группы снабжения, участника Великой Отечественной войны

МИРЕДЛИНА Александра Афанасьевича

и выражает соболезнование родным и близким покойного.

Ректорат, партком и коллектив кафедры экономики организации и планирования Ташкентского института текстильной и легкой промышленности выражают глубокое соболезнование старшему преподавателю кафедры Т. М. Шабазовой по поводу кончины ее мужа

ШАБАЗОВА Иосифа Сергеевича.

Коллектив Научно-исследовательского института рыбного хозяйства внутренних водоемов Госкомитета Узбекской ССР по рыбному хозяйству выражает глубокое соболезнование ученому секретарю института В. И. Стрельцовой по поводу смерти ее матери

СТРЕЛЬЦОВОЙ Зинаиды Кузьминичны.

Ректорат, партком и местком Ташкентского сельскохозяйственного института выражают искреннее соболезнование преподавателю кафедры философии Т. Г. Осиповой в связи с кончиной ее отца

ГОГДЖАЕВА Григория Исааковича.

ПРАВДА ВОСТОКА

АДРЕС РЕДАКЦИИ: 700000, Ташкент-П, ул. Ленина, 41. ТЕЛЕФОНЫ РЕДАКЦИИ: заместители редактора — 33-10-48, 33-72-77; ответственный секретарь — 33-24-68; секретариат — 33-34-75; отделы: писем трудящихся и массовой работы — 33-15-20; пропаганды марксистско-ленинской теории и коммунистического воспитания — 32-57-15; партийной жизни и местной печати — 33-41-47; советского строительства и быта — 33-14-75; промышленности и капитального строительства, транспорта и торговли — 33-16-38; сельского хозяйства — 33-44-92; науки, школ и вузов—32-57-13; литературы и искусства — 32-55-10; внутренней информации, военно-спортивный — 33-81-29; ночной редакции — 33-34-75; прием объявлений — 33-81-42. Собственные корреспонденты: в Ташкенте — 33-42-92; Нукусе — 2-64-52; Самарканде — 4-14-72; Гулистане — 2-28-94; Термезе — 31-45; Ургенче — 6-30-73; Бухаре — 3-13-55; Карши — 68-77; Намангане — 6-60-90; Фергане — 5-16-19; Андижане — 4-21-22. Диспетчер издательства — 32-78-94; дежурный телефонной станции — 33-90-50.

Р. 04440. Ордена Трудового Красного Знамени типография издательства ЦК Компартии Узбекистана. г. Ташкент. Индекс 64544. Изд. № В-445. 10