Пролетарии всех стран, соединяйтесь!

ПРАВДА ВОСТОКА

газета издается с апреля 1917 года

ОРГАН ЦК КОМПАРТИИ УЗБЕКИСТАНА, ВЕРХОВНОГО СОВЕТА И СОВЕТА МИНИСТРОВ УЗБЕКСКОЙ ССР

№ 181 (19956) ● Суббота, 7 августа 1982 года ● Цена 3 коп.

ПОМОГАЕТ ДРУЖБА

Недавно наша бригада досрочно закончила работы на строительстве крупнейшей в Средней Азии высотной гостиницы «Москва» и сейчас перешла на новый объект — жилой комплекс, состоящий из четырех 19-этажных домов, детского сада, магазинов и т. д.

Строительство и здесь идет с опережением графика. А объясняется такое постоянство приверженностью строителей к бригадному методу работы по единому наряду.

В нашей бригаде 35 человек. Каждый не только имеет высокую квалификацию, но и в совершенстве владеет смежными специальностями. Поэтому и простоев не бывает.

Ежемесячная выработка на каждого рабочего бригады — 2.300 рублей. Гордимся, что это один из самых высоких показателей в стране.

Наш многонациональный коллектив слаженный и дружный. Тон задают ветераны О. Киршенман, У. Рахимов, Г. Кащеев, Т. Лутфуллин, В. Гейт, А. Ахметов и другие. У них учится молодежь.

Дружба, взаимное уважение, крепкая дисциплина, помноженные на преимущества бригадного подряда, помогают нам сдавать объекты досрочно с оценкой «отлично».

Х. КАРАБАЕВ.
Бригадир комплексной бригады треста «Высотстрой», Герой Социалистического Труда.

СССР 60

ИДЕТ УДАРНАЯ ТРУДОВАЯ НЕДЕЛЯ В ЧЕСТЬ 60-ЛЕТИЯ ОБРАЗОВАНИЯ СССР, ПОСВЯЩЕННАЯ СОВЕТСКИМ СТРОИТЕЛЯМ

НАГРАДА ЗА ОСВОЕНИЕ НЕЧЕРНОЗЕМЬЯ

● ПО ЗАКОНАМ БРАТСТВА

В коллективе передвижной механизированной колонны треста «Узновгородвдострой», сооружающей совхоз «Ташкентский», героем дня стал крановщик Шавкат Медведев. Товарищи поздравили его с наградой — медалью «За преобразование Нечерноземья РСФСР», присужденной Президиумом Верховного Совета Российской Федерации.

Пять лет минуло с тех пор, как ташкентский механизатор прибыл на новгородскую землю. Довелось ему в поселке Лесное ставить на фундаменты первые дома на центральной усадьбе хозяйства, которое вскоре станет крупным производителем овощей и молока. А теперь не узнать эти места, где прежде простирались болота. Обозначились на усадьбе улицы, названные в честь областных центров Узбекистана, поднялись на них красивые и благоустроенные коттеджи, пролегли линии водоводов, другие инженерные коммуникации.

Теперь на вопрос, является ли он посланцем Узбекистана или местным жителем, Шавкат отвечает так: я человек советский, и новгородский край мне так же близок, как Ташкентская область, где прежде жил и трудился. Такой ответ понятен каждому, поскольку все знают, что Шавкат прочно «осел» в совхозе «Ташкентский», получил здесь трехкомнатную квартиру, где живет с женой Софией и детьми. Дочь Диляра училась в местной школе, а теперь поступила в Новгородский мелиоративный техникум, решила пойти по стопам отца. В этом же техникуме намерен учиться и сын Дамир.

Есть у бывшего ташкентского механизатора правило: сменное задание перекрывать не менее чем на треть. Верность этому правилу он подтверждает сейчас на трудовой вахте в честь 60-летия образования СССР. Не забывает крановщик и о том, что его долг — передавать свой опыт молодым товарищам. Гордится Шавкат тем, что его ученик — местный житель Геннадий Алексеев вошел ныне в число передовых работников ПМК.

— На новгородской земле работы для нас много, — говорит передовой механизатор. — И думаю, что и в будущем смогу принести пользу Нечерноземью, земли которого превращаются трудом людей в плодородные поля.

Спец. корр. УзТАГ.
Новгород.

СОРЕВНОВАНИЕ — ШКОЛА ВОСПИТАНИЯ

Робким новичком пришел на Ташкентский тракторный завод М. Турапов. Все было внове, казалось недосягаемо сложным. Но с помощью таких мастеров, как Г. Гаврилов, Н. Белозеров, и другие, кто с первых шагов пестовал паренька, обучал профессии, стал Махамаджан прекрасным наладчиком, настоящим рабочим. Ныне имя кавалера орденов Ленина и Трудового Красного Знамени, делегата XXVI съезда КПСС М. Турапова известно всей республике. Инициатор многих трудовых начинаний, этот коммунист возглавляет социалистическое соревнование в коллективе, отличают его общественная активность, высокое чувство долга, душевные качества наставника и воспитателя молодежи.

Вот так растут в трудовом коллективе люди. Подобных примеров немало. И помогает в этом, является действенным средством воспитания лучших черт характера советского человека социалистическое соревнование. Великий Ленин, прозорливо видя в социалистическом соревновании ростки коммунистического будущего, расценивал его как школу гражданского и патриотического становления, пройдя которую, человек формируется как личность нового общества, как активный строитель новой жизни.

Неоценима роль социалистического соревнования не только как рычага подъема производительности труда, роста общественного производства, но и как побудительного фактора в привлечении масс к управлению производством, в утверждении в трудовых коллективах атмосферы сплоченности, взаимовыручки и взаимопонимания. Нацеливая людей на высокие конечные результаты, соревнование в социалистическом обществе способствует воспитанию активного гражданина, которому близки и понятны общие цели, общие интересы. Оно формирует такие качества, как коллективизм, чувство сопричастности к большим и малым делам, тем повседневным заботам, которыми живут родной коллектив, поселок, город, республика и страна.

Особенно зримо, наглядно и ярко проявляется мобилизующая и воспитательная роль соревнования в дни подготовки к знаменательным событиям в жизни Советского государства. Вот и сейчас, когда вся страна готовится торжественно встретить 60-летие образования СССР, все шире разворачивается соревнование в честь юбилея на заводах и фабриках, на полях и фермах, в учреждениях и организациях. Гордясь своей принадлежностью к единой и нерушимой семье народов-братьев, труженики Узбекистана, как и все советские люди, умножают свои усилия в борьбе за досрочное выполнение решений XXVI съезда КПСС, планов одиннадцатой пятилетки.

Соединив в себе горячую любовь к Отчизне с интернационалистской убежденностью, узбекистанцы отдают свои знания, энергию, опыт во имя дальнейшего расцвета Родины. Наши пятилетки, подчеркивал товарищ Л. И. Брежнев, — это ленинская дружба народов, переведенная на язык экономики. И чем шире размах социалистического соревнования, тем прочнее эта дружба, тем тверже и незыблемее ее фундамент, крепче социалистическая экономика.

Движение миллионов, каковым является социалистическое соревнование, несет в себе могучий заряд воспитательного воздействия на умы и сердца людей. История знает немало примеров, когда школа соревнования становилась школой закалки трудовой доблести и характера, выявляла образцы поистине героического труда на благо Отчизны. От рекордов ударников первых пятилеток и массовым трудовым рекордам наших дней — таково поступательное развитие этого движения. И подобно тому, как почины А. Стаханова, В. Гагановой, Т. Ахуновой звали людей на штурм новых высот, так ударный труд нынешних героев пятилетки находит десятки тысяч продолжателей, вселяет в товарищей веру в успех, побуждает к инициативе и творческому поиску. Это ли не проявление животворной силы соревнования, его воспитательного, организующего, сплачивающего воздействия.

Из такой вот общей устремленности советских людей к достижению все новых и новых трудовых рубежей рождается их единодушная заинтересованность в социально-экономическом развитии всех республик, городов и сел. Усилия участников соревнования направлены на то, чтобы совместный труд рабочих, колхозников, интеллигенции способствовал умножению материальных и духовных богатств нашего общества, воспитанию достойной трудовой смены.

В соревновании проявляются совместная забота об улучшении дел, бескорыстие и дружба, патриотизм и интернационализм — все то лучшее, что воспитано партией в советском человеке. В ряду примеров, ярко подтверждающих это, — совместная, рука об руку работа союзных республик, в том числе и Узбекистана, по подъему Нечерноземья и строительству БАМа, освоению недр Сибири и возрождению Голодной, Джизакской степей, многое другое.

В ряду таких примеров — и традиционное соревнование хлопкосеющих республик: Узбекистана, Азербайджана, Таджикистана, Туркмении. Основанное на дружеской взаимопомощи, взаимном обогащении опытом, оно самым непосредственным образом влияет на эффективность процесса воспитания нового человека, формирование интернационалистских начал, способствует упрочнению дружеских связей.

Вот и сейчас, побывав на полях республики, участники взаимопроверочных бригад из Азербайджана, Таджикистана, Туркмении высказали немало ценных предложений, советов, замечаний и рекомендаций, дали высокую оценку работе тружеников села Узбекистана. Приезд друзей по соревнованию мобилизует, вселяет новые силы, зовет на новые рубежи по выполнению Продовольственной программы.

Рожденное советским образом жизни, социалистическое соревнование несет в себе глубокое нравственное содержание, на что прямо указывалось на XXVI съезде КПСС. Триединая функция трудового соперничества — трудовая, социальная и нравственная — оказывает наиболее полное влияние на дела и успех коллектива лишь в том случае, когда эти начала тесно сочетаются друг с другом, дополняя и взаимно обогащая друг друга.

Велика роль и значение в повседневном обеспечении этого процесса партийных, профсоюзных, комсомольских и общественных организаций. Прямой их долг и обязанность — полнее использовать возможности социалистического соревнования в совершенствовании идейно-воспитательной работы, формировании нового человека — активного труженика и зрелого гражданина, убежденного борца за интересы народа, идейно закаленного, уверенного в правоте общего дела.

Новый прилив трудовой и творческой активности советских людей вызвали решения майского Пленума ЦК КПСС, одобрившего Продовольственную программу СССР, доклад на нем товарища Л. И. Брежнева. Они полны решимости успешно претворить в жизнь планы партии, аграрную политику КПСС, выражающую главную программную цель — все во имя народа для его блага. И вновь, как и прежде, социалистическое соревнование выступает здесь как реальная мобилизующая сила, как средство скорейшего осуществления всего намеченного.

Поднимая людей на большие дела и свершения, социалистическое соревнование является организующим началом в их выполнении. В нем есть победители, но нет побежденных, ибо это состязательность единомышленников, кровно заинтересованных в общем успехе.

НАГРАДА ВРУЧЕНА

За успехи, достигнутые в социалистическом соревновании издательств партийных органов страны во втором квартале 1982 года, коллектив Издательства ЦК Компартии Узбекистана удостоен переходящего Красного знамени управления делами ЦК КПСС и ЦК профсоюза работников культуры. 6 августа состоялось общее собрание коллектива издательства, на котором торжественно вручена высокая награда.

Участники собрания заверили, что полиграфисты и издательские работники будут и впредь достойными делами отмечать подготовку к 60-летию образования СССР.

(УзТАГ).

«КОСМОС-1400» В ПОЛЕТЕ

5 августа 1982 года в Советском Союзе произведен запуск очередного искусственного спутника Земли «Космос-1400».

На борту спутника установлена научная аппаратура, предназначенная для продолжения исследований космического пространства. Аппаратура работает нормально. Координационно-вычислительный центр ведет обработку поступающей информации.

(ТАСС).

ПРОДОВОЛЬСТВЕННАЯ ПРОГРАММА СССР НА ПЕРИОД ДО 1990 г.

НЕ ДОПУСТИМ ПОТЕРЬ!

СВОЕВРЕМЕННО УБРАТЬ, ПОЛНОСТЬЮ СОХРАНИТЬ И ПЕРЕРАБОТАТЬ ДАРЫ САДОВ, ПОЛЕЙ И ОГОРОДОВ

В восьмой бригаде колхоза имени Ким Пен Хва на 20 гектарах идет уборка кукурузы на силос (снимок вверху). Каждый гектар дает 400 центнеров зеленой массы. На снимке внизу — лучший механизатор этого хозяйства Мурат Эргашев.

Фото Л. ГУСЕИНОВА.

БЕЗ ЛИШНИХ ОПЕРАЦИЙ

ЗЕРНО — ГЛАВНОЕ БОГАТСТВО РОДИНЫ

Горячая пора сейчас у коллективов предприятий Андижанского областного производственного управления хлебопродуктов. Уже приняты, переработаны и засыпаны в элеваторы колосовые урожая нынешнего года. С перевыполнением задания сформирован семенной фонд. Дополнительно будет принято от хозяйств области много тонн ячменя и пшеницы.

Все предприятия управления тщательно подготовились к приему зерна кукурузы. Отремонтированы площадки, емкости, механизмы, подъездные пути, лаборатории. Специальный курс обучения прошли рабочие бригад, а специалисты переаттестованы.

Принято решение все мощные кукурузомолотилки передать в аренду непосредственно районам и хозяйствам. Что это дает? На вопрос ответил начальник областного управления хлебопродуктов Н. П. Пак.

— Мера эта выгодна всем: и хозяйствам, и государству. Переработка початков на месте сократит транспортные издержки, сроки завоза зерна, улучшит его качество, сократит влажность. Если учесть также, что прием зерна у нас будет вестись круглосуточно, то вся кампания по сравнению с прошлым годом будет проведена в два раза быстрее.

К сказанному стоит добавить, что в нынешнем году комбинаты хлебопродуктов области успешно освоили технологию сложных рецептов приготовления комбикормов для птиц. Таким образом, высокий урожай зерна, быстрейшая его переработка и надежная сохранность урожая позволят птицефабрикам области полностью отказаться от завозных кормов и резко поднять производство диетического мяса.

М. ГОЛЬВЕРК.
Соб. корр. «Правды Востока».

Торопит урожай

НА ТЕМЫ ДНЯ

В садах и на овощных плантациях республики наступил самый ответственный и напряженный период работы. В разгаре массовая уборка, решающий этап заготовок, переработки и закладки на хранение плодоовощной продукции. Дальнейшее увеличение производства, расширение ассортимента и повышение качества картофеля, овощей, фруктов, винограда, бахчевых культур, резкое сокращение потерь — эти задачи выдвигает Продовольственная программа на первый план. Их выполнение требует четкой согласованности действий хозяйств, заготовителей, транспортников, о чем говорили в своем обращении передовые бригадиры республики.

Добрый пример показывают передовые коллективы, завоевавшие переходящие Красные знамена ЦК Компартии Узбекистана, Совета Министров УзССР, Узсовпрофа и ЦК ЛКСМ Узбекистана.

Уверенно выполняют свои высокие обязательства картофелеводы и садоводы Бухарской, Сурхандарьинской, Кашкадарьинской областей.

В социалистическом соревновании овощеводов лидируют сурхандарьинцы, которые при плане 88 тысяч тонн заготовили более 103 тысяч тонн огородной продукции. Хорошо трудятся садоводы Каракалпакии, Хорезма, Навои, Джизака.

Почти повсеместно началась сдача винограда. В целом по республике его закуплено свыше 5 тысяч тонн — значительно больше, чем на эту же дату в прошлом году. Впереди сегодня виноградари Ферганской и Сурхандарьинской областей.

Опыт работы правофланговых хозяйств и заготовительных организаций показывает, что там, где партийные, советские и хозяйственные органы уделяют постоянное внимание темпам и качеству работы, слаженности — неизменно достигают намеченных объемов заготовок, сохранности продукции.

Однако в редакцию поступает немало сигналов о перебоях в плодоовощном конвейере, о том, что из-за несвоевременного обеспечения транспортом, тарой, низкой дисциплины труда допускаются потери и порча фруктов и овощей. В результате срываются сроки их поставки на стол трудящихся, снижается качество плодов, идущих на переработку.

Темпы заготовки овощей необходимо ускорить в хозяйствах Самаркандской, Навоийской, Сырдарьинской областей, которые выполнили план меньше чем на треть. С заготовкой картофеля и свежих фруктов медлят манганцы и сырдарьинцы, отстающие даже от графика прошлого года.

Нельзя мириться с фактами, когда в разгар уборочной на рынках, предприятиях общественного питания отсутствуют добротные фрукты и овощи. Шире следует развернуть прямые поставки плодоовощной продукции по принципу поле—прилавок. Особое значение в эти дни приобретают закладка их на хранение, качественная переработка.

Оперативное проведение этих работ будет способствовать успешному выполнению Продовольственной программы.

РАБОТА ПО ПРОГРАММЕ

ЦЕНТР УПРАВЛЕНИЯ ПОЛЕТОМ, 6 августа. (ТАСС). У Анатолия Березового и Валентина Лебедева завершается 12 неделя работы на борту научной станции «Салют-7».

В минувшие дни космонавты выполняли астрофизические исследования, провели технический эксперимент «Резонанс» для определения динамических характеристик орбитального комплекса, фотографировали отдельные участки суши и моря.

С помощью рентгеновского спектрометра исследовались характеристики переменного источника вблизи центра Галактики и мощного рентгеновского объекта Лебедь X-1.

На установке «Магнитогравистат» завершен биологический эксперимент с целью изучения развития высших растений в условиях невесомости под действием искусственного магнитного поля. В качестве объекта исследований были выбраны проростки льна. В настоящее время продолжаются биологические эксперименты в космических оранжереях «Оазис», «Вазон» и «Светоблок».

Сегодня в программе работ контрольные проверки системы приборов, подготовка научной аппаратуры к предстоящим работам, занятия физическими упражнениями на велоэргометре и бегущей дорожке.

По данным телеметрии и докладам экипажа, бортовые системы научно-исследовательского комплекса «Салют-7» — «Союз Т-5» — «Прогресс-14» функционируют нормально. Анатолий Березовой и Валентин Лебедев чувствуют себя хорошо.

● ГОРОД — СЕЛУ

ПОМОЩЬ ДРУЗЕЙ

На полях колхоза имени Ленина Узбекистанского района появилась необычная кормодобывающая бригада. В ее составе — шефы из Кокандского горбыткомбината.

В субботние и воскресные дни они приезжают сюда, чтобы помочь колхозу в заготовке грубых кормов. На обочинах дорог, кромках карт горожане ежедневно накашивают по четыре-пять тонн разнотравья. Не забывают бытовики и о своей работе — ремонтируют обувь, бытовые приборы, выполняют другие заявки колхозников.

Колхоз помог коллективу городского управления бытового обслуживания населения в создании подсобного хозяйства.

(УзТАГ).

● В ОТВЕТ НА ОБРАЩЕНИЕ

С ПОЛЯ — НА ПРИЛАВОК

Хороши овощеводческие поля в колхозе имени Навои Свердловского района. Каких только нет красок: зеленые огурцы, солнечные дыни, краснощекие помидоры, арбузы, морковь, лук, чеснок, картофель, щалгам, тыква — все это есть на колхозном огороде. Разнообразная продукция радует не только цветом, но и обилием. Отличный урожай.

Немалая заслуга в этом бригадира овощеводческой бригады Янги Эгарчева, коммуниста, агронома по образованию.

Хозяйство не ахти какое большое. Около ста гектаров земли, два трактора, 23 колхозника. Задача — увеличить производство овощебахчевых культур, фруктов, винограда. Главный резерв — повышение культуры земледелия.

Коллектив справился с порученным делом. Земля получила удобрения, лучше ее обработали, надежнее защитили огороды и сады от сельхозвредителей, обеспечили полноценный уход за всеми выращиваемыми культурами. Это удалось сделать потому, что бригадир, горячо веря в большие возможности агротехники, сумел зажечь своим энтузиазмом всех колхозников. При тех же условиях, что были и раньше — обеспеченность техникой и рабочей силой осталась неизменной — та же земля дала продукции значительно больше. Теперь главная задача — убрать, сберечь все, что выращено.

Ни в одном колхозе района нет таких стабильных темпов уборки, как в колхозе имени Навои, — три-четыре процента ежедневного прироста к годовому плану. Впереди хозяйство и по общему объему заготовок: более 70 процентов. Бригада в полном составе напряженно трудится на сборе урожая.

Продукция с колхозных полей отправляется не только в заготконтору, но и прямо на прилавки магазинов. «От сельских тружеников колхоза имени Навои — трудящимся Бухары!» — с таким лозунгом приходят обозы в областной центр.

На 50—60 тонн как минимум возрастет продажа овощей в нынешнем году. За свое обязательство колхозники борются настойчиво. Это их ответ на решения майского Пленума ЦК КПСС, призвавшего земледельцев уже в этом году добиться существенного увеличения производства продуктов питания, это их ответ на патриотическое обращение знатных бригадиров республики, решивших собрать, сохранить и переработать все, что выращено.

Ю. КУЗЬМИН.
Соб. корр. «Правды Востока».
Колхоз имени Навои, Свердловский район.

ГЕНЕРАЛЬНОМУ СЕКРЕТАРЮ ЦЕНТРАЛЬНОГО КОМИТЕТА МОНГОЛЬСКОЙ НАРОДНО-РЕВОЛЮЦИОННОЙ ПАРТИИ, ПРЕДСЕДАТЕЛЮ ПРЕЗИДИУМА ВЕЛИКОГО НАРОДНОГО ХУРАЛА МОНГОЛЬСКОЙ НАРОДНОЙ РЕСПУБЛИКИ ТОВАРИЩУ ЮМЖАГИЙНУ ЦЕДЕНБАЛУ

Примите выражение самого искреннего сочувствия в связи с постигшим братскую Монголию стихийным бедствием — наводнением в некоторых районах г. Улан-Батора в результате ливневых дождей, повлекшим за собой человеческие жертвы.

Прошу передать глубокие соболезнования семьям погибших и пострадавшим.

Л. И. БРЕЖНЕВ

ПАРТИЙНАЯ ЖИЗНЬ: АВАНГАРДНАЯ РОЛЬ КОММУНИСТА

ЗАПЕВАЛЫ В ПОХОДЕ

По инициативе коммунистов в навоийском колхозе «Ленин юлы» объявлен двухмесячник ударной работы по накоплению урожая. Удвоено напряжение в труде. Каждый знает: минуту проморгаешь — недоберешь урожая.

На полевом стане в девятой бригаде, где под раскидистыми деревьями журчит арык, можно прочесть имена героев дня. Вот они: трактористы Тоши Бабамурадов, Сайдулло Ашуров, поливальщики Ибай Ташев, Бурон Тухтаев... Почти вся бригада! Здесь каждый чувствует ответственность за график, качество. Это приносит всему коллективу успех.

Хлопчатник цветет, словно белые огоньки светятся в зеленом море. Бригадир Сидык Джамалов появляется то на одной, то на другой карте, проверяет глубину рыхления междурядий, качество шарватного полива, осторожно раздвигает кусты, считает появившиеся коробочки. Будет ранний урожай!

Незаметно подошел обеденный перерыв. На стол поданы шурпа, ароматный кок-чай. Хорошо в кругу друзей поговорить о том, что тебя волнует, что радует, а порой — огорчает. Первым начинает разговор механизатор Сайдулло Ашуров, обаятельный, веселый человек.

— Ну-ка, ответьте, с чего, вы думаете, начинается коммунизм?

Сидящий рядом с ним Бурон Тухтаев с простодушной серьезностью поясняет:

— По-моему, будет так: сначала появятся бесплатно спички, соль, а потом другие продукты...

Внимательно слушал этот разговор бригадир Сидык Джамалов и сразу же повернул беседу.

— Не в соли гвоздь. Нужно прежде всего создать изобилие всей продукции и товаров. На это нас нацеливают решения майского Пленума ЦК КПСС, Продовольственная программа. Работать нужно лучше, напряженнее, с полной отдачей использовать землю, как можно больше производить продукции — вот в чем соль.

С интересом слушали хлопкоробы своего бригадира. Говорил он просто, доказательно.

Трудно найти в округе большего непоседу, чем коммунист Сидык Джамалов. Ветеран войны и труда. Сотни километров прошагал по фронтовым дорогам. Вернулся после войны домой, и снова на хлопковое поле. Тракторист и механик-водитель первого класса. Тонко чувствует землю. Болеет не только за свой коллектив, но думает о родном колхозе, районе. То он начнет через газету перекличку бригадиров, то едет по участкам, выполняя обязанности общественного инспектора по качеству, то совершает рейды в лучшие хозяйства. И в бригаде появляется то одна, то другая новинка, позаимствованная у друзей.

Как-то в колхозе зашел разговор: нельзя ли с хлопкового поля снимать два урожая — вначале рожь, ячменя, гороха, затем хлопка. «Ничего из этой затеи не выйдет, хлопчатник и без того поздно поспевает», — утверждали некоторые.

Сидык пошел в партком, правление колхоза. Убедил, что дело это стоящее. В ноябре посеяли рожь, ячмень. И все убедились — прав был бригадир. Уже в марте животноводы получили прекрасный зеленый корм для скота. Да и предшественник для хлопчатника хороший. И с севом не запоздали. Карты чистые, кустистые растения быстро набирают урожай.

Пытливые люди подобрались в девятой. И как может быть иначе, если дружный коллектив поставил целью жить и трудиться по-коммунистически, ответ держать по большому счету. Тридцать, тридцать шесть, сорок, сорок четыре центнера, а нынче решено взять все шестьдесят! Таковы ступени роста урожайности. Но не только эти показатели красят труд хлопкороба. Бригада дает самый дешевый хлопок в хозяйстве. В минувшем году на каждый рубль зарплаты получен рубль прибыли. Только в порядке премии членам бригады выплачено 49 тысяч рублей. Получая ее, коммунисты предложили часть средств отчислить на покупку бычков, чтобы организовать небольшое подсобное хозяйство.

Партком и правление колхоза поддержали ценное начинание. А для корма скота им выделили гектар люцерны, полгектара кукурузы. Убедились, что без ущерба главной культуре можно производить и мясо. Недавно бригада сдала первые три тонны говядины. Сейчас откармливают еще семь бычков.

Чем ближе знакомишься с бригадой, которой присвоено почетное звание коллектива коммунистического труда, тем большим уважением проникаешься к ее людям. Здесь трудятся творчески, не по указке, а по совести. Многогранная, кропотливая воспитательная работа парторганизации бригады, которую не выразишь ни в процентах, ни в центнерах, считается здесь не менее важным фактором успехов, чем глубокая пахота, отличный сев, максимально механизированная уборка урожая.

132 коммуниста в колхозе «Ленин юлы». В центре их внимания — реализация Продовольственной программы. Всех тревожит, что хозяйство еще не достигло желаемых показателей в развитии животноводства. И партком принимает решение — уже нынче восполнить этот пробел за счет создания небольших подсобных ферм в хлопководческих бригадах. Предложение встречено с пониманием. В бригадах содержится около двухсот голов крупного рогатого скота. Они дадут более 60 тонн мяса. Солидная прибавка!

Замечательную инициативу проявили коммунисты первой бригады Саиды Халикова. Члены звена, которое возглавил секретарь парторганизации бригады Мурад Халмураев, на Чульском массиве освоили неудобья, посеяли кукурузу и другие культуры. Словом, есть и корм, и хорошие привесы. Вот обнадеживающий результат: бригада уже продала государству полторы тонны мяса, а на корм решено поставить еще пятнадцать бычков.

...Вечер. В партийном комитете колхоза держат совет бригадиры, механизаторы, поливальщики. Нынешний год выдался маловодным, не хватает поливной влаги. К партийному собранию нужно подготовить соображения, расчеты, как выйти из трудного положения.

— И нашли, — рассказывает секретарь парткома С. Кучкаров. — Дополнительно установили десять насосов, с помощью строителей-монтажников продолжили водоводы, по которым на поля устремились очищенные промышленные стоки Навоийской ГРЭС и химкомбината. Находчивость, смекалка помогли. Хлопкоробы уверены: будет 50-центнеровый урожай!

Первый секретарь Навоийского райкома партии Х. Зайниев подчеркивает: коммунисты колхоза «Ленин юлы» стоят на верном пути, активно управляют экономикой, умело используют рычаги хозяйственного расчета, по всем показателям опережают задания пятилетки.

Н. КУЗЬМИН.
Спец. корр. «Правды Востока».
Навоийская область.

ДИВНОГОРЦЫ ЕДИНОДУШНЫ С ТАШКЕНТЦАМИ

«РЕШИТЕЛЬНОЕ СЛОВО РАБОЧИХ» — под таким заголовком 6 июля в нашей газете было опубликовано сообщение о собрании рабочих головного завода объединения «Средазэлектроаппарат», которые гневно осудили дискриминационные меры президента США, наложившего запрет на поставку оборудования для газопровода «Уренгой — Ужгород». В ответ на провокационные замыслы американской администрации участники собрания дали слово выполнить заказы строителей газовой магистрали на два месяца раньше срока и обратились ко всем коллективам-смежникам с призывом ускорить сроки комплектации этих заказов.

Секретарь парткома Дивногорского завода низкочастотной аппаратуры Е. Н. Семенов сообщает, что данная публикация была обсуждена во всех подразделениях предприятия и на митинге рабочих сборочного цеха.

Патриотическая инициатива узбекистанцев встретила здесь единодушную поддержку. Участники митинга приняли повышенные обязательства: изготовить по заявке объединения «Средазэлектроаппарат» 182 автоматических выключателя на два месяца раньше срока, предусмотренного договором.

БЕСЕДА В КРЕМЛЕ

5 августа член Политбюро ЦК КПСС, Председатель Совета Министров СССР Н. А. Тихонов принял в Кремле делегацию комитета министров иностранных дел неприсоединившихся государств по палестинскому вопросу в составе министра иностранных дел Республики Куба И. Мальмиерки, министра иностранных дел Республики Кипр Н. Роландиса, министра иностранных дел Республики Никарагуа М. Д'Эското; министров других стран, входящих в комитет, представляли соответственно посол Гайяны в СССР Ф. Н. Чан, посол Индии в СССР В. К. Ахуджа, посол Сенегала в СССР П. А. Сане, посол Шри Ланки во Франции Н. Баласубраманиам, временный поверенный в делах Югославии в СССР Д. Штрбац.

Делегация информировала о позиции движения неприсоединения в связи с израильской агрессией против Ливана и палестинского народа и о решениях, принятых по этому вопросу на состоявшемся в Никосии заседании Координационного бюро движения неприсоединения. От имени всех неприсоединившихся государств делегация выразила глубокую озабоченность опасной обстановкой, сложившейся на Ближнем Востоке в связи с варварской агрессией Израиля, и решительно осудила израильскую агрессию против Ливана и палестинского народа, сочувствие Соединенных Штатов Америки, сделавшее возможным эту преступную агрессию. Координационное бюро движения неприсоединения считает необходимым принятие срочных практических мер по пресечению израильской агрессии, прекращению геноцида в отношении палестинского народа. Движению неприсоединения хорошо известна и высоко оценивается позиция Советского Союза, изложенная в выступлениях Генерального секретаря ЦК КПСС, Председателя Президиума Верховного Совета СССР Л. И. Брежнева, настаивающего на том, чтобы в самом срочном порядке была прекращена варварская агрессия Израиля против Ливана и палестинского народа, чтобы войска агрессора была незамедлительно выведены с ливанской территории.

Н. А. Тихонов сказал, что события в Ливане находятся в центре внимания советского руководства, о чем свидетельствуют также ответы Л. И. Брежнева на вопросы газеты «Правда» и его послания президенту США. Советский Союз твердо выступает за то, чтобы была немедленно снята блокада Западного Бейрута, чтобы агрессия Израиля была прекращена и его войска незамедлительно выведены с ливанской территории. Было подчеркнуто, что Советский Союз будет и впредь оказывать помощь и поддержку палестинскому и ливанскому народам, всем, кто оказывает сопротивление агрессору.

В ходе беседы отмечалось, что нападение Израиля на Ливан, его варварские действия против ливанцев и палестинцев не только резко обострили обстановку на Ближнем Востоке, но и подвергают угрозе международную безопасность. Ответственность за это наряду с Израилем несут США, которые предоставляют агрессору военную помощь и политическое прикрытие его действий. Была подчеркнута опасность замысла Вашингтона разместить на территории Ливана «многонациональные силы» с включением в них американских войск.

Н. А. Тихонов особо выделил мысль о том, что ближневосточные проблемы могут быть решены только в результате коллективных усилий всех заинтересованных сторон, включая Организацию освобождения Палестины как единственного законного представителя палестинского народа. Со своей стороны Советский Союз делает и будет делать все от него зависящее, чтобы в этом районе был установлен справедливый и прочный мир. В этой связи внимание представителей неприсоединившихся стран было привлечено к ранее выдвинутому Советским Союзом предложению о созыве международной конференции по Ближнему Востоку.

Была подчеркнута важность и необходимость, особенно в сложившейся обстановке, сплоченности и единства действий арабских стран в организации отпора израильской агрессии. Большое значение в деле пресечения агрессии имеет также наращивание усилий движения неприсоединения, которое, как подчеркнул Н. А. Тихонов, было и остается важным фактором международных отношений. Участники беседы твердо высказались за сохранение независимости, суверенитета и территориальной целостности Ливана, за обеспечение национальных прав арабского народа Палестины, включая его право на создание собственного государства.

Представители неприсоединившихся государств высоко оценили неизменную поддержку Советским Союзом справедливого дела арабских народов, отстаивающих свои законные права, его решительную борьбу за установление справедливого и прочного мира на Ближнем Востоке.

Беседа проходила в деловой, дружественной обстановке. (ТАСС).

На нашем снимке — одна из лучших ткачих Ташкентского производственного текстильно-гарантийного объединения «Учкун» кавалер ордена Трудового Красного Знамени В. Ф. Ишкова. На предприятии она трудится более 30 лет. Нормы выработки выполняет на 130—140 процентов.

Фото Л. ГУСЕИНОВА.

АНДРЕ СТИЛЬ — ГОСТЬ УЗБЕКИСТАНА

С жизнью Советского Узбекистана знакомится известный французский писатель Андре Стиль. 6 августа литератор побывал в Государственном музее искусств Узбекской ССР, осмотрел Ташкентский метрополитен имени В. И. Ленина, другие достопримечательности столицы республики.

В этот же день гостя принял первый секретарь правления Союза писателей Узбекистана С. А. Азимов. В дружеской беседе говорилось о роли литераторов в борьбе за мир, за утверждение высоких идеалов гуманизма и дружбы народов.

Писатель из Франции совершит поездку в Самарканд и Бухару.

(УзТАГ).

Андре Стиль (справа) в Музее искусств Узбекской ССР.

Фото А. ГОРОКРИКА (УзТАГ).

КОПИЛКА РАЦИОНАЛИЗАТОРОВ

На Кокандской обувной фабрике заметно обновилась номенклатура и значительно улучшилось качество продукции. Сейчас каждая четвертая пара обуви здесь выпускается с государственным Знаком качества. Внедрению прогрессивной технологии, совершенствованию приемов труда, всемерной экономии материалов активно способствуют рационализаторы.

Так, тзорческая бригада в составе модельера П. Куценко, инженера А. Макриди, начальника лаборатории А. Гребень разработала новую технологию изготовления мальчиковых туфель, когда одновременно вырубаются и стелька, и отверстия для затяжки заготовок. Совмещение двух технологических операций дает 18 тысяч рублей экономии в год.

В. КОРЧАГИН.
Общ. корр. «Правды Востока».

СООБЩАЕТ РАБКОРОВСКИЙ ПОСТ «ПРАВДЫ ВОСТОКА»

СТРОЙКА ВЫХОДИТ НА ФИНИШ, НО...

С КАЖДЫМ днем все ближе пуск второй очереди Джизакской хлопкопрядильной фабрики. Строители ПМК-258, производственного строительно-монтажного объединения «Джизакстрой» обязались сдать ее в августе. Они близки к поставленной цели. Программа полугодия ими успешно выполнена. В социалистическом соревновании в честь 60-летия СССР им задают бригады каменщиков Т. Маматкулова, отделочников Л. Абдуназаровой, монтажников В. Вронского. Эти коллективы регулярно перекрывают сменные задания.

В оставшееся время предстоит освоить более полутора миллиона рублей капиталовложений. Главное сейчас — создать условия для монтажа оборудования, его наладки. Штаб стройки наметил четкий график сдачи приготовительного корпуса, прядильного цеха, холодильно-компрессорной станции, градирни и насосной, блока складов. На помощь тем, кто возводит фабрику, пришли их коллеги из других строительных организаций области. Это значительно ускорит ход работ на объектах.

Стройка выходит на финиш, но есть и нерешенные проблемы. Так, заказчику нужно в кратчайший срок выдать все недопоставленное оборудование, запорную арматуру, стартеры и другие материалы. Иначе это задержит монтажников. РПО «Узстройиндустрия» должно незамедлительно обеспечить плитами перекрытия, гранулированным гравием. Никак не войдут в нормальный рабочий ритм сантехники, электрики, вентиляционники. Многое зависит и от работы наладчиков Министерства легкой промышленности республики.

Два месяца назад мы писали о том, что серьезные опасения вызывает состояние кровли главного корпуса. Она была сделана небрежно, с нарушениями. Однако с тех пор положение мало изменилось. Думается, больше медлить нельзя. Брак надо исправить в кратчайший срок.

Рабкоровский пост «Правды Востока»: В. ШМЫКОВ — главный инженер ПМК-258 ПСМО «Джизакстрой», А. САГИРОВ — заместитель директора хлопкопрядильной фабрики по строительству, Ф. ВЯЛЬШИН — бригадир ПМК-258.

г. Джизак.

УРОЖАЙНАЯ ЛЮЦЕРНА

УРГЕНЧ. (**Соб. корр.**). Синяя, или хивинская, люцерна, произрастающая в Хорезмском оазисе, славится во всем мире. Этот сорт, выведенный народными селекционерами, взят за базисный учеными областной опытной станции в их работе по повышению урожайности многолетних трав. Ее результат — новые для оазиса сорта люцерны «Хорезмская гибридная-1» и «Хорезмская-2». Они дают урожай сена и семян на 15—20 процентов больший, чем районированный сорт люцерны «Хивинская». Новые гибриды проходят сейчас государственные сортоиспытания.

МЕЖДУНАРОДНАЯ ИНФОРМАЦИЯ

ВОКРУГ СОБЫТИЙ В ЛИВАНЕ

ТРЕБУЮТСЯ НЕЗАМЕДЛИТЕЛЬНЫЕ МЕРЫ

Средства массовой информации зарубежных стран, видные государственные и общественные деятели расценивают послание Председателя Президиума Верховного Совета СССР Л. И. Брежнева президенту США Р. Рейгану как новое подтверждение стремления Советского Союза незамедлительно положить конец кровопролитию в Ливане, пресечь преступления израильских агрессоров, как проявление последовательной политики поддержки борьбы арабских народов за свои права.

«Советский президент Л. И. Брежнев вновь призвал Р. Рейгана оказать давление на Израиль, чтобы помешать массовым убийствам в Ливане»,— подчеркивает бейрутская «Ан-Нида». В связи с последними трагическими событиями на ливанской земле, продолжает газета, особо отчетливо проявилось взаимодействие Израиля и Соединенных Штатов.

Послание Л. И. Брежнева главе американской администрации — важный и своевременный шаг, призванный положить конец варварской агрессии Израиля, которая получает полную поддержку администрации Рейгана, заявил член руководства национального движения Ливана Кидал Камал Кхоури.

Иорданская «Ар-Рай» указывает: «Советский руководитель призвал Р. Рейгана к серьезным действиям для прекращения войны на территории в Ливане». Амманская «Ад-Дустур» отмечает: «Л. И. Брежнев требует от Р. Рейгана незамедлительных мер по прекращению израильской агрессии».

«Послание советского руководителя представляет Соединенные Штаты перед всем миром, в равной степени с Израилем ответственными за кровавую бойню в Бейруте»,— отмечает «Нью-Йорк таймс». Констатируя, что позиция администрации «делает США соучастником жестокого нападения на ни в чем не повинный город», «Вашингтон пост» пишет: «Если прекращение кровопролития не столь уж важно для президента Рейгана, то ему следует сбросить маску и взять на себя свою долю ответственности за кровопролитие».

Однако реакция официального Вашингтона на послание Л. И. Брежнева свидетельствует о продолжении прежнего американского курса на Ближнем Востоке. Как сообщило агентство Франс Пресс, Белый дом был даже «шокирован» содержащейся в послании констатацией очевидного: президент США должен в срочном порядке использовать имеющееся у него возможности, чтобы не допустить продолжающегося истребления людей в Бейруте. В этой связи стоит вспомнить, что еще ни разу президент США не был «шокирован» какой-либо из преступных израильских акций на Ближнем Востоке. Если бы американская администрация оказала необходимое сдерживающее воздействие на Тель-Авив, а не подталкивала бы распоясавшихся сионистов на новые преступления, в этом районе уже давно бы установился мир. Однако Вашингтон, как явствует из его действий, заинтересован в обратном.

В этой связи делийская «Индиан экспресс» отмечает тщетность попыток Рейгана уйти от ответственности за злодеяния, чинимые Израилем на ливанской земле. Весь мир отказывается верить тому, будто США не в состоянии обуздать своего союзника, пишет газета. (ТАСС).

БЕЙРУТ ГОРИТ, НО НЕ КАПИТУЛИРУЕТ

Израильская военщина возобновила 5 августа спорадический обстрел жилых кварталов Западного Бейрута.

Терроризируя мирное население, израильские фашисты 4 августа на протяжении 18 часов бомбили и обстреливали город. Агрессор бросил в бой крупные танковые силы, стремясь расчленить город на части. Вооруженные отряды Палестинского движения сопротивления и национально-патриотических сил Ливана, а также подразделения межарабских сил вели ожесточенные бои с превосходящими по численности и вооружению войсками Израиля. Проявляя мужество и героизм, они отражали одну атаку за другой. Несмотря на то, что на штурм Бейрута были брошены отборные ударные группировки израильских войск, они не смогли сломить сопротивление палестинцев и ливанцев и продвинулись лишь на несколько сот метров в районе Уазни, где израильские части вышли к окраинам главных палестинских лагерей Сабра, Шатила и Бурдж аль-Варажна.

Всю ночь в Западном Бейруте рвались мины, ракеты и снаряды, полыхали пожары. — Оккупационные войска Израиля, игнорируя новую резолюцию Совета Безопасности ООН, продолжали варварские обстрелы густонаселенных кварталов ливанской столицы. Жертвами разбойничьих действий израильской военщины стали сотни мирных жителей.

Все больницы города переполнены ранеными. Только в американский госпиталь в Бейруте в первой половине вчерашнего дня было доставлено свыше ста восьмидесяти человек. Но и в госпиталях и больницах нет спасения от израильских варваров, поскольку по ним также наносились целенаправленные артиллерийские удары. Прямыми попаданиями были разрушены больничные корпуса в госпиталях Барбир, Макассед, Акка, Газа и других. Сейчас в Западном Бейруте трудно найти хотя бы один дом, который бы в той или другой степени не пострадал от артобстрелов и бомбардировок.

Агрессор перегруппировывает свои силы, подтягивает новые резервы, ведет подготовку к еще более ожесточенному и жестокому штурму города.

А тем временем здесь объявлено о достижении договоренности об очередном, десятом прекращении огня.

Сегодня в Бейруте вышла только одна ежедневная газета — «Ас-Сафир». Через всю первую полосу в ней набран заголовок: «Бейрут горит, но не капитулирует».

Председатель Исполкома Организации освобождения Палестины Я. Арафат направил послание Консультативному совету Организации исламской конференции. «Палестинцы, — подчеркивается в нем, — никогда не станут на колени перед агрессором». Я. Арафат сообщил, что в результате израильской агрессии против Ливана убито более 30 тыс. ливанцев и палестинцев, 10 тыс. пропало без вести и около миллиона лишились крова.

Глубокое возмущение вызывает здесь позиция Соединенных Штатов, которые не только оказывают всестороннюю поддержку израильским агрессорам, но и обеспечивают им дипломатическое прикрытие в Совете Безопасности ООН.

Здесь обращают внимание также на то, что Соединенные Штаты не оставляют попыток утвердить свое военное присутствие в Ливане.

Корр. ТАСС.

г. Бейрут, 5 августа.

Решение Совета Безопасности ООН

Совет Безопасности ООН на срочно созванном по инициативе Советского Союза заседании одобрил резолюцию.

В ней говорится, что Совет Безопасности, будучи глубоко возмущен и встревожен последствиями израильского вторжения в Бейрут, совершенного 3 августа 1982 года, вновь подтверждает свои предыдущие резолюции, свое требование о немедленном прекращении огня и выводе израильских войск из Ливана, порицает Израиль за его отказ соблюдать вышеупомянутые резолюции, призывает к немедленному возвращению израильских войск на позиции, которые они занимали 1 августа 1982 года.

Резолюция, проект которой был предложен Испанией и Иорданией, указывает, что, в случае ее невыполнения, будет проведено новое заседание Совета Безопасности не позднее 18 часов по московскому времени 5 августа, чтобы рассмотреть вопрос о принятии эффективных мер в соответствии с Уставом ООН. Как известно, VII глава Устава уполномочивает Совет в таких случаях вводить санкции против страны, не выполняющей его решения.

Резолюция принята 14 голосами при одном воздержавшемся: Соединенные Штаты отказались поддержать документ, который угрожает санкциями агрессору. Тем самым ему цинично дали понять, что в Вашингтоне не будут всерьез возражать против завершения Израилем операции по захвату и уничтожению Бейрута.

Корр. ТАСС.

г. Нью-Йорк.

ПОЗИЦИЯ АРАБСКИХ СТРАН

Как передает корреспондент агентства ЮПИ из Абу-Даби, представители арабских стран сообщили, что конференция глав государств и правительств арабских стран, которая состоится на следующей неделе в Тунисе, рассмотрит вопрос о введении арабскими странами политических и экономических санкций против США за их поддержку израильских агрессоров. Они отметили, что несколько арабских стран выступают за использование «нефтяного оружия» и за изъятие арабских капиталов из американских банков.

Информационное агентство Саудовской Аравии сообщило, что король Саудовской Аравии Фахд связался по телефону с Рейганом и потребовал, чтобы Соединенные Штаты немедленно приняли меры к прекращению эскалации военных действий в Бейруте.

Корр. ТАСС.

г. Нью-Йорк.

НА ГРАНИ ПРАВИТЕЛЬСТВЕННОГО КРИЗИСА

Серьезно обострилось внутриполитическое положение в Италии. В итоге тайного голосования в палате депутатов парламента был провален предложенный правительством законопроект, касающийся налогообложения нефтепродуктов.

Это стало возможно потому, что оппозицию поддержала большая группа депутатов от правящих партий. В итальянских политических кругах полагают, что они принадлежат к христианско-демократической и социал-демократической партиям, которые открыто критиковали ту часть законопроекта, которая обязывала нефтепромышленников выплачивать более высокие налоги.

Забаллотированный документ был составной частью одобренных кабинетом несколько дней назад мер «жесткой экономии» нацеленных на сокращение дефицита бюджета. Они предусматривают увеличение прямых и косвенных налогов, рост цен на товары первой необходимости, ограничение государственных расходов на социальные нужды.

Исход голосования в парламенте поставил правящую коалицию на грань развала. Во-первых, под вопросом оказалась возможность до ухода депутатов на каникулы провести через парламент все правительственные законопроекты по экономическим вопросам. Глава правительства поставил это в качестве одного из условий для существования кабинета.

Во-вторых, министр финансов социалист Р. Формика, являющийся одним из авторов документа, в знак протеста отказался участвовать в заседании Совета Министров. «Так невозможно управлять страной», — заявил он после провала законопроекта. Министра финансов поддержали другие социалисты, входящие в правительство. В стране сложилась атмосфера правительственного кризиса, так оценивает обстановку газета «Мессаджеро».

Корр. ТАСС.

г. Рим.

В МИЛИТАРИСТСКОМ ЗАПАЛЕ

Форсировать военные приготовления потребовал от Японии американский посол М. Мэнсфилд. Выступая на пресс-конференции в клубе японских журналистов, он сказал, что у США нет претензий к Японии относительно целей, которые она ставит в оборонной политике. «Наши расхождения,— заявил Мэнсфилд, — касаются темпов, какими Япония идет к достижению этих целей».

Военные планы Японии предусматривают увеличение в будущем году «оборонных» расходов на 7,95 проц. Однако даже такой значительный рост не удовлетворяет США. Пытаясь как-то обосновать требования ускорить милитаризацию экономики Японии, американский посол вновь прибегнул к затасканному мифу о «советской угрозе». Мэнсфилд повторил требование Вашингтона, чтобы Япония взяла на себя оборону зоны в радиусе тысяча миль вокруг берегов страны. Он ратовал также за увеличение расходов Токио на содержание военных баз и войск США на территории Японии, предоставление Пентагону японской военной технологии.

Корр. ТАСС.

г. Токио.

КРАТКИЕ СООБЩЕНИЯ

▲ **За немедленное принятие палатой представителей конгресса США резолюции с требованием заморозить ядерное оружие выступил ряд американских законодателей и видных общественных деятелей. В их числе бывший заместитель госсекретаря США Дж. Болл, бывший посол США в СССР А. Гарриман и бывший председатель сенатской комиссии по иностранным делам У. Фулбрайт, член палаты представителей Дж. Лич, спикер палаты представителей Т. О. Нил, конгрессмены Э. Марни, Б. Беделл и многие другие.**

▲ **Подкомиссия по международной экономической политике и торговле в палате представителей конгресса США одобрила законопроект, направленный на отмену запрета президента Р. Рейгана на поставки оборудования для газопровода Сибирь — Западная Европа американскими компаниями, их зарубежными филиалами и западноевропейскими фирмами, производящими такое оборудование по американским лицензиям.**

▲ **Министерство иностранных дел Эфиопии решительно отвергло необоснованные попытки правящих кругов Сомали и средств массовой информации империалистических держав Запада представить в искаженном виде причину обострения обстановки на Африканском Роге. Официальный представитель МИД заявил, что первопричиной роста напряженности в этом регионе является агрессивный, экспансионистский курс режима Могадишо. Он осудил попытки сомалийских властей ввести в заблуждение мировую общественность, их категорический отказ выполнять Устав ОАЕ и Каирскую резолюцию 1964 года о пограничных спорах между африканскими государствами.**

(По материалам ТАСС).

ПЕНТАГОН РВЕТСЯ В КОСМОС

Соединенные Штаты были и остаются инициаторами новых витков гонки вооружений в космосе. Об этом пишет известный американский специалист по космосу Дэниел Дэйн в своем докладе, опубликованном институтом «Уорлд-уотч».

Автор напоминает, что США первыми запустили в 1960-х годах спутники-шпионы, в 1970-е годы вели значительные исследования по наведению стратегического оружия на космос, а сейчас интенсивно работают над созданием систем истребителей спутников. Важная роль в области военных приготовлений в космосе отводится американской программе «Шаттл». В целом, пишет он, США расходуют на военные цели более 75 процентов средств, выделяемых на космические исследования.

Д. Дэйн с большой тревогой указывает на усиливающуюся милитаризацию космического пространства, отмечал, что от монополизации космической технологии Пентагоном серьезно страдают такие важные гражданские программы, как наблюдение за океаном и за экологической средой, метеорологические и другие исследования.

РЕШЕНИЯ МАЙСКОГО ПЛЕНУМА ЦК КПСС — В ЖИЗНЬ!

ПРОДОВОЛЬСТВЕННАЯ ПРОГРАММА СССР НА ПЕРИОД ДО 1990 г.

НАДЕЖНО СВЕТИТ ЛЮДЯМ „ОГОНЕК“

ВЕСОМЫЙ ВКЛАД В ОСУЩЕСТВЛЕНИЕ ПРОДОВОЛЬСТВЕННОЙ ПРОГРАММЫ НАМЕЧАЕТ ВНЕСТИ И СОВХОЗ-ЗАВОД «ОГОНЕК» ГАЛАБИНСКОГО РАЙОНА ТАШКЕНТСКОЙ ОБЛАСТИ

Восемьдесят процентов работ в садах и виноградниках совхоза-завода осуществляется с помощью машин.
* В первом году одиннадцатой пятилетки хозяйство дало 17,5 тысячи тонн фруктов и винограда.
* В «Огоньке» нет потерь продукции. Все, что выращено, идет в дело.

ДУМАЯ ОБ ИНТЕРЕСАХ ПОТРЕБИТЕЛЕЙ

«...В республиках Средней Азии... предусмотрено создать крупные специализированные хозяйства и агропромышленные предприятия для производства и переработки плодоовощной продукции.

(Из Продовольственной программы СССР на период до 1990 года).

В КАБИНЕТЕ директора совхоза-завода Мухамеджана Атаджанова огромная стена полностью завешена почетными грамотами, дипломами, памятными знаками, медалями. Шестьдесят таких наград получил коллектив «Огонька». Они — свидетельство мастерства, неутомимой энергии садоводов и виноградарей, активно претворяющих в жизнь аграрную политику партии. Одна из последних наград — переходящее Красное знамя ЦК КПСС, Совета Министров СССР, ВЦСПС и ЦК ВЛКСМ, которого совхоз-завод удостоен по итогам Всесоюзного социалистического соревнования в первом году одиннадцатой пятилетки. Здесь же — медали международных выставок, говорящие о том, что слава хозяйства шагнула далеко за пределы Узбекистана.

В основе успехов тружеников «Огонька» — одного из лучших в Средней Азии садово-виноградарских хозяйств — специализация производства, агропромышленная интеграция. Не случайно это не просто совхоз, а совхоз-завод. Здесь выращивают и перерабатывают сельскохозяйственную продукцию.

В садах и виноградниках хозяйства, занимающих свыше тысячи гектаров, в полной мере используют те огромные преимущества, которые дает специализация. Плантации здесь укрупненные, промышленного типа, большинство операций механизировано. До восьмидесяти процентов работ в садах и на виноградниках осуществляется с помощью машин — самый высокий показатель в Узбекистане.

В «Огоньке» полностью механизировали такую трудоемкую операцию, как весеннее открытие лозы. Агрегаты, изготовленные в мастерских совхоза-завода, выполняют такую работу намного лучше, чем это делалось вручную. После их проходов на кустах практически не остается ни одной былинки: все сдувается мощной струей воздуха, нагнетаемой вентилятором, навешенным на трактор.

Переложив на плечи машин многие трудоемкие процессы, земледельцы «Огонька» добиваются высоких темпов проведения агротехнических операций, повышения качества работ, уверенно наращивают производство. В девятой пятилетке здесь в среднем за год получали 10,8 тысячи тонн плодов и винограда, в десятой же годовое производство достигло 13,4 тысячи тонн. В первом году одиннадцатой пятилетки плантации хозяйства дали уже 17,5 тысячи тонн фруктов и винограда.

Специализация, создавшая благоприятные условия для увеличения производства продукции, принесла хозяйству и многие другие выгоды. Это — и снижение себестоимости фруктов и винограда, и улучшение условий труда земледельцев, и... впрочем, всего и не перечислишь.

Важная деталь: в хозяйстве не только научились получать обильный урожай, но и рационально использовать его. Здесь нет потерь. Все, что выращено, идет в дело. Совхоз-завод располагает собственной перерабатывающей базой. Кстати, в последние годы мощности здешнего предприятия увеличились, и теперь оно может за сезон принимать пятнадцать тысяч тонн продукции. Сюда поступает урожай и из соседних хозяйств района. Завод принимает в основном нестандартную продукцию.

Под навесом — штабеля ящиков. В них уложены груши, яблоки, сливы. Поневоле любуешься, глядя на эти ароматные, крупные дары садов «Огонька».

Об интересах потребителей в совхозе-заводе думают в первую очередь. Чтобы удовлетворять их растущие запросы, в хозяйстве и построили этот централизованный пункт — взамен мелких, разбросанных по отделениям. Это позволило наладить четкий учет поступающих фруктов и винограда, строго контролировать сортировку и упаковку урожая. Ни одно испорченное яблоко или груша не попадает в ящики, предназначенные для отправки в торговую сеть.

С начала сезона хозяйство отправило в города Российской Федерации 800 тонн витаминной продукции. Заготовка и поставки ведутся опережающими темпами.

В прошлом году с виноградников совхоза-завода получено 274,2 центнера продукции с гектара.
* Каждый гектар садов дал по 184,7 центнера фруктов.
* В «Огоньке» даже внутрихозяйственные дороги работают на урожай. Каждый погонный метр виноградников, расположенных вдоль дорог, дает десятки килограммов ягод.

РАСТЕТ УРОЖАЙНОСТЬ

«...Главное сегодня, а тем более завтра — это повышение урожайности».

(Из доклада товарища Л. И. Брежнева на майском (1982 г.) Пленуме ЦК КПСС).

ХОЗЯЙСТВО увеличивает производство сельскохозяйственной продукции в основном за счет повышения урожайности плантаций. В совхозе нет свободных угодий, вся земля давно введена в оборот. Причем обсоили здесь под сады и виноградники даже те земли, которые считались непригодными в хозяйственном отношении.

«Огонек» расположен в пойме реки Чирчик. С вершины дамбы, отделяющей русло реки от плантаций фруктов и винограда, хорошо просматриваются угодья. И трудно поверить, что прежде здесь были заросшие камышом болота, тугайные заросли. Теперь же на их месте — стройные шеренги деревьев, ветви которых согнулись под тяжестью плодов, увешанные крупными гроздьями кусты виноградника.

Дамбу протяженностью десять километров труженики совхоза-завода построили собственными силами. Она помогла осушить земли, которые раньше нередко затоплялись Чирчиком. Впрочем, земли, на которой могли бы расти деревья и виноград, здесь практически не было: бывшая пойма представляла собой сплошной галечник. Пришлось завозить сюда плодородный грунт. Сейчас галечники покрыты восьмидесятисантиметровым насыпным слоем почвы. Всего за время существования хозяйства в пойме реки освоено около пятисот гектаров. Теперь сельскохозяйственные угодья «Огонька» занимают свыше 1,4 тысячи гектаров, в том числе 725 гектаров садов и около 500 гектаров виноградников.

Сады и виноградники «Огонька» с каждым сезоном дают все больше и больше продукции. Особенно порадовали тружеников совхоза-завода итоги прошлого года, когда был снят самый высокий за всю историю хозяйства урожай. Каждый гектар виноградников дал по 274,2 центнера «солнечных ягод» — на 73 центнера больше, чем снимали земледельцы в среднем за годы предыдущей пятилетки. В садах же получено по 184,7 центнера плодов, что также значительно превышает ранее достигнутые показатели.

Как известно, в садах и виноградниках наблюдается периодичность в плодоношении, то есть в разные годы насаждения приносят то больше, то меньше продукции. В «Огоньке» научились сводить к минимуму влияние периодичности. Достигается это за счет высокой культуры земледелия, проведения всех работ по выращиванию фруктов и винограда в оптимальные агротехнические сроки. В хозяйстве эффективно используются все материальные ресурсы, рабочая сила, внедрены индустриальные методы ухода за плантациями. Как показывает опыт «Огонька», ташкентская технология применима не только для хлопководства, но и других отраслей земледелия.

Необычен не только урожай виноградников хозяйства, необычны и сами плантации. Через каждые сто метров их пересекают тенистые аллеи. Такие аллеи выполняют в «Огоньке» двойную функцию. Во-первых, они предназначены для прохода сельскохозяйственной техники и транспортных средств во время ухода за насаждениями и сбора урожая, а во-вторых, являются своеобразными дополнительными плантациями. К каркасам, установленным над аллеями, подвязаны лозы, растущие на краях виноградников. Такие лозы образуют свод над дорогами.

Еще одна интересная деталь: труженики «Огонька» научились использовать для получения винограда... воздушное пространство над плантациями. Взамен традиционных невысоких шпалер они установили в виноградниках удлиненные стойки. Это позволило разместить верхнюю часть лоз поперек междурядий. Получились своеобразные арки. Под ними свободно проходят тракторы при обработке растений. За счет увеличения длины побегов лозы стали плодоносить больше, чем прежде. Сейчас на каждом гектаре 330 лоз находятся под «повышенной нагрузкой». А это дает возможность дополнительно получать с гектара 40—50 центнеров ягод.

Особую заботу проявляют земледельцы о защите урожая от сельскохозяйственных вредителей. Для охраны садов и виноградников здесь создан специализированный отряд, хорошо оснащенный техникой. Работа проводится под руководством квалифицированного специалиста-энтомолога. В хозяйстве применяется биологический метод борьбы с сельхозвредителями, организована лаборатория, где выращивают полезных насекомых. В прошлом году с помощью биометодов было защищено от гроздевой листовертки сто гектаров виноградников, в нынешнем году площади применения энтомофагов расширятся.

В этой пятилетке коллективом совхоза-завода взят курс на дальнейшее развитие ведущих отраслей — садоводства и виноградарства. Здесь с большим воодушевлением восприняли решения майского (1982 г.) Пленума ЦК КПСС, VI пленума ЦК Компартии Узбекистана. Стремясь внести весомый вклад в успешное осуществление Продовольственной программы, земледельцы хозяйства решили довести к концу одиннадцатой пятилетки урожайность виноградников до трехсот центнеров с гектара, садов — до 212 центнеров.

Высокие обязательства на нынешний юбилейный год приняли труженики совхоза-завода «Огонек». Они наметили произвести 19 тысяч тонн винограда и плодов. Уже отгружены первые тысячи тонн фруктов, винограда. В уборке рабочим помогают учащиеся, студенты. На снимках: вверху — сбор винограда ведет студентка третьего курса Ташкентского института народного хозяйства Алтыной Даудова; в центре — погрузка собранных яблок; внизу — съем слив ведут учащиеся Бенабадского медицинского училища.

Фото Л. ГУСЕИНОВА.

Сады интенсивного типа занимают в «Огоньке» 346 гектаров. Это самая большая площадь таких садов во всей Средней Азии.
* Тысячу центнеров плодов с гектара даст луговой сад, заложенный в хозяйстве.
* Всего несколько месяцев, вместо двух лет, затрачивают в совхозе-заводе, чтобы подготовить саженцы для новых плантаций.

САДЫ ИНТЕНСИВНОГО ТИПА

«...Ключ к эффективности сельского хозяйства — в интенсификации производства».

(Из доклада товарища Л. И. Брежнева на майском (1982 г.) Пленуме ЦК КПСС).

В «ОГОНЬКЕ» мы увидели сады, похожие на... виноградники. Здесь — те же железобетонные шпалеры, между которыми протянута проволока. Только подвязаны к ней не лозы, а низкорослые яблони.

Это спуровый сад. Спуры — природные карлики. Высота у деревьев всего полтора-два метра. Зато сколько яблок на них!

Низкорослые деревья сплошь увешаны плодами. Не подвяжи их, наверно не выдержали бы ветки тяжести урожая, сломались. Этот сад занимает тридцать гектаров. И хотя заложен он четыре года назад, уже приносит столько яблок, сколько обычные деревья дают лишь на седьмой-восьмой год после посадки. В этом сезоне здесь намечено получить сто центнеров плодов с гектара, а через несколько лет, по расчетам специалистов хозяйства, спуровый сад сможет давать по 500—600 центнеров.

Легко работать в таком саду земледельцам. Пятиметровые междурядья позволяют механизировать почти все операции по уходу за карликовыми яблонями. Несравненно легче труд и в период съема урожая — ведь крона у таких деревьев расположена низко от земли, чтобы сорвать яблоко, достаточно протянуть руку.

Спуровый сад — один из многих садов интенсивного типа, созданных за последние годы в «Огоньке». Здесь можно увидеть насаждения яблонь с плоской кроной, загущенные посадки сливы, груши.

Угодья «Огонька» напоминают выставку. Недавно она пополнилась еще одним уникальным экспонатом. Это — сад, где яблони растут на гребнях междурядий.

На эту плантацию у специалистов хозяйства — особые надежды. Здесь размещены самые низкорослые яблони: их высота всего полметра. И пусть невелики деревца, зато принесут они небывалый урожай. Яблони берут числом: ведь они посажены загущенным способом. Ширина междурядий здесь всего девяносто сантиметров, а в ряду деревца удалены друг от друга на десять сантиметров. Благодаря такой схеме на площади полгектара, которую пока занимает луговой сад, размещено 55 тысяч яблонь. По прогнозам специалистов, они ежегодно смогут давать в пересчете на гектар тысячу центнеров плодов — в десять раз больше, чем дают в среднем сады Узбекистана. Причем карликовые деревца начнут плодоношение уже в будущем году — на второй сезон после посадки — и будут обильно плодоносить в течение 20—25 лет.

Луговой сад интересен и в том плане, что он дает возможность использовать на уходе за деревцами культиваторы и другие почвообрабатывающие машины хлопкового комплекса.

Одна из достопримечательностей совхоза-завода — созданный недавно пленочный питомник, где готовится посадочный материал для интенсивных садов. Размещен он всего на одном гектаре. Работает этот гектар с высокой отдачей. Ежегодно он дает миллион саженцев. Обычно такое количество посадочного материала получают с площади пятьдесят гектаров.

Что же представляет из себя питомник совхоза-завода? Здесь установлено двадцать семь пленочных теплиц, в которых посадочный материал выращивают по прогрессивной технологии — с помощью установки искусственного тумана. Микроклимат обеспечивает хорошую приживаемость срезанных с маточных растений черенков.

Прежде на получение добротного посадочного материала в хозяйстве уходило два года, теперь же для этого достаточно нескольких месяцев.

Пять тысяч килограммов молока от коровы получают ежегодно передовые доярки хозяйства.
* Важным подспорьем в укреплении кормовой базы стало использование отходов перерабатывающего завода.
* Десять тысяч цыплят реализовал нынче совхоз-завод населению для личных хозяйств.

НЕ ЗАБЫТО И ЖИВОТНОВОДСТВО

«...И в животноводстве главное в современных условиях — увеличить надои молока на каждую корову и средний вес сдаваемого скота».

(Из доклада товарища Л. И. Брежнева на майском (1982 г.) Пленуме ЦК КПСС).

РАЗВИВАЯ основные отрасли — садоводство и виноградарство, труженики совхоза-завода в то же время большое внимание уделяют животноводству.

В одном из помещений фермы «Огонька» висят портреты победителей в социалистическом соревновании среди доярок. В центре — фотография Валентины Павловны Комаровой, получившей в минувшем году от каждой закрепленной за ней коровы по пять тысяч килограммов молока.

Высоких надоев добиваются и другие доярки молочнотоварной фермы, также решившие получить от каждой коровы более пяти тысяч килограммов продукции.

Сейчас на ферме совхоза-завода содержится около тысячи голов крупного рогатого скота. Все животные высокопродуктивной черно-пестрой породы. В хозяйстве налажено интенсивное выращивание молодняка. Создано племенное ядро, предназначенное для обновления поголовья.

Хотя угодья «Огонька» ограничены, животные на ферме не ощущают недостатка в фураже. В совхозе-заводе ежегодно перевыполняют план по заготовке грубых кормов, запасают их свыше двух тысяч тонн. Получают животные и витаминную травяную муку, силос, корнеплоды.

Важным подспорьем в укреплении кормовой базы стало использование в рационах крупного рогатого скота отходов перерабатывающего завода. На ферме сейчас возвышается целая гора таких отходов — это яблочные выжимки, из которых после просушки будет выработана витаминная кормовая мука.

В последнее время в совхозе-заводе стали больше уделять внимания развитию личных подсобных хозяйств рабочих. В нынешнем году на дворовых «фермах» садоводов и виноградарей намечается закупить 25 тонн молока — значительно больше прошлогоднего.

Многие рабочие держат кур, индюков, свиней. В совхозе стараются помогать рабочим кормами. Недавно реализовали населению десять тысяч цыплят, выведенных на птицеферме хозяйства.

Развивается в «Огоньке» и рыбоводство — новая для хозяйства отрасль. Земледельцы создали на бросовых землях, которые прежде затоплялись водой Чирчика, пруды площадью 10 гектаров, запустили сюда мальков. Уже в нынешнем году намечено выловить в водоемах четыре тонны рыбы.

В минувшем году «Огонек» получил более четырех миллионов рублей прибыли.
* В хозяйстве быстрыми темпами ведется строительство жилья и культурно-бытовых объектов.

ЛУЧШЕ СТАНОВИТСЯ ЖИЗНЬ

«Органической частью Продовольственной программы являются меры по социальному переустройству села... Расширится строительство школ, детских дошкольных учреждений, клубов. Улучшается медицинское, торговое и бытовое обслуживание сельского населения».

(Из доклада товарища Л. И. Брежнева на майском (1982 г.) Пленуме ЦК КПСС).

В ЖИВОПИСНОМ местечке, на берегу Чирчика, раскинулась зона отдыха тружеников «Огонька». Здесь построен санаторий-профилакторий, где одновременно могут поправить свое здоровье тридцать человек. В спальном корпусе, окруженном фруктовыми садами, — уютные палаты, рассчитанные на двух человек. Возле каждой из них — ванная, санузел. В зале отдыха профилактория — бильярд, цветной телевизор. К спальному корпусу примыкает застекленный зимний сад. Здесь установлены столики, кресла, отдыхающие и в холодное время года могут поиграть в шахматы под кронами лимонных деревьев, почитать книгу.

Рядом со спальным корпусом — здание, где труженики совхоза-завода получают кислородные, хвойные, минеральные ванны. Минеральную воду привозят сюда в специальных цистернах. Есть в профилактории кабинеты, где ведутся грязелечение, электромассаж, иглоукалывание, другие процедуры.

В «Огоньке» не жалеют средств на создание хороших культурно-бытовых условий для земледельцев, улучшение их отдыха, досуга и здравоохранения. В хозяйстве построена крупнейшая в районе больница на 220 коек. Она оснащена новейшим медицинским оборудованием. На центральной усадьбе совхоза-завода возведены комбинат бытового обслуживания, универсальный магазин, Дом счастья, столовая. В «Огоньке» полностью ликвидирована хуторская система, застройка центрального поселка осуществляется по генеральному плану, жилье для садоводов и виноградарей возводится по новейшим проектам. В домах имеется паровое отопление, природный газ, водопровод, канализация. Хозяйство неоднократно ставилось в пример на всесоюзных смотрах по застройке совхозных поселков.

Сейчас в совхозе-заводе сооружается третий по счету детский комбинат — сад-ясли на 280 мест. В нем предусмотрено создать зимний сад, бассейн.

Быстрыми темпами вести строительство жилья, объектов культурно-бытового назначения хозяйству позволяют ежегодные большие прибыли. В минувшем сезоне они превысили четыре миллиона рублей. Это — результат создания высокопродуктивных плантаций, роста производительности труда земледельцев, снижения себестоимости продукции. Высокая прибыль дает возможность выделять больше средств на материальное поощрение рабочих, их средний заработок составляет в совхозе 220 рублей. Только в прошлом году труженикам хозяйства было выплачено полмиллиона рублей премий.

Однако реальные доходы земледельцев и животноводов «Огонька» намного выше: они все больше пользуются общественными фондами потребления.

* * *

В повышенных социалистических обязательствах тружеников «Огонька» предусмотрено получить в этом году девятнадцать тысяч тонн витаминной продукции.

УКРЕПЛЯТЬ СЛАБЫЕ ЗВЕНЬЯ

Рассказ о совхозе-заводе «Огонек» комментирует первый заместитель министра плодоовощного хозяйства Узбекской ССР Хайгюн Тайронович ТЕН

— ЧИТАТЕЛЬ уже понял главный секрет успехов «Огонька»: постоянное стремление работать по-новому, вести производство интенсивно. В нашей отрасли сейчас 170 совхозов, много заводов, склады, магазины, оптово-розничные базы, другие предприятия. Если бы все они действовали так, как «Огонек», мы были бы намного ближе к окончательному решению продовольственной проблемы — по крайней мере в том, что касается фруктов и овощей.

— Ваше министерство, Хайгюн Тайронович, «держит в руках» всю цепь плодоовощного хозяйства. Но цепь не может быть сильней своего самого слабого звена. Какие же звенья слабее других? Ясно, что это не производство: узбекские овощеводы, садоводы, виноградари издревле славились мастерством. Свои проблемы они в конечном счете решат так, как это делается в «Огоньке». А транспортировка? Хранение? Переработка? Продажа?

— Да, это и есть слабые звенья системы. Быть может, потому, что концентрация и специализация — дело новое.

Прежде чем перевозить нашу продукцию — фрукты, овощи, консервы, вино, — ее надо во что-то упаковать. И тут первая беда — хроническая нехватка любой тары: ящиков, банок, бутылок. Мы строим собственные тарные заводы. Но органы Госснаба систематически недопоставляют дощечку, картон, другие компоненты для изготовления ящиков. И вот портятся свежайшие плоды, многое гниет, пропадает, доходит до покупателя в удручающем виде. Стеклотарный завод в Кувасае недодает банки, что и лихорадит консервную промышленность.

Когда овощи, наконец, в ящиках — их пора везти в магазин, на склад, на завод. На чем везти? Собственный наш автопарк невелик, владелец же автомобилей общего пользования — Минавтотранс — не несет непосредственной ответственности перед покупателем. Влиять на его деятельность мы не можем, отсюда вновь снижение качества продукции. Нам нужен намного больший, чем сейчас, собственный технологический транспорт. Ведь это, по сути дела, конвейер: поле — оптово-розничная база или склад — магазин или завод. Но конвейер, в котором сама «конвейерная лента» принадлежит не нам...

Успехи земледельцев «Огонька» и других передовых хозяйств властно напоминают: недалек день, когда поток продукции начнет буквально «подпирать» нас, мы не будем знать, где хранить и где продавать все, что выращено. Между тем постройка хранилищ фруктов и овощей далеко отстала от темпов роста их производства. Например, Ташкенту уже сейчас нужны склады не на 100, а на 200 тысяч тонн. Готов проект одного хранилища емкостью 43 тысячи тонн. Надо его быстрее строить! И надо быстрее отводить участок, проектировать еще одно хранилище. Пора развивать сеть таких предприятий и в областных центрах, а также непосредственно в хозяйствах, производящих фрукты и овощи.

Что касается торговли, то это одна из самых сложных на сегодня проблем. Прежде всего потому, что овощных магазинов еще крайне мало, фирменных почти нет (даже «Огонек», как вы знаете, такого магазина не имеет). В Ташкенте за пятилетие мы введем в строй 13 специализированных магазинов, но этого совершенно недостаточно. Ташгорисполком обязан за счет отчислений от средств на жилищное строительство передавать торговле определенное количество площадей. Но этого не делается. Сначала пятилетки мы не получили от города ни единого магазина.

До 1985 года нам предстоит сосредоточить в своей отрасли всю торговлю фруктами и овощами. Во всех областях Узбекистана мы сейчас принимаем от Минторга соответствующие магазины, штаты, ресурсы. Дело это идет не так гладко, как хотелось бы. Часть штатов и ресурсов почему-то не передается, переходящие к нам люди теряют ряд доплат и льгот, которые они имели в системе Минторга. Это, конечно, не поможет созданию стабильных коллективов, повышению требовательности к кадрам.

Сколько говорим о сортировке овощей прямо на поле! Поставлено это дело пока плохо. И вот в двух колхозах Орджоникидзевского района мы начали доплачивать сборщикам помидоров за то, что они лучшие плоды откладывают в отдельные ящики. Доплата невелика, но действует безотказно. Кончится сезон, подведем итоги, наверное, расширим «сферу влияния» эксперимента.

В нынешней пятилетке Минплодоовощхоз получит на развитие материально-технической базы почти 800 миллионов рублей. Огромная сумма! Ее освоение потребует больших усилий не только от нас, но и от наших подрядчиков, поставщиков, от всех, кто причастен к выполнению Продовольственной программы. Выступая на Пленуме ЦК КПСС, Леонид Ильич Брежнев отметил, что текущий год должен стать серьезным экзаменом для Министерства плодоовощного хозяйства. Многотысячный коллектив отрасли приложит все силы, чтобы выдержать этот экзамен с честью.

Страницу подготовили корреспонденты Узбекского информационного агентства О. ПАНОВА и С. ГРЕБЕНЮК.

Первые гости «Москвы»

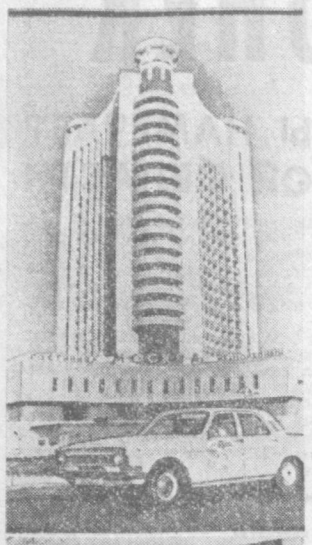

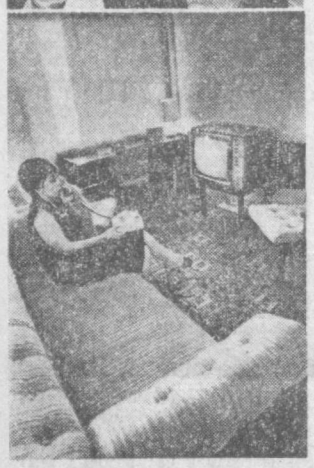

ПОСТРОЕННАЯ В ТАШКЕНТЕ 23-ЭТАЖНАЯ ГОСТИНИЦА ПРИНЯЛА ПЕРВЫХ ПОСЕТИТЕЛЕЙ — ТУРИСТОВ ИЗ АВСТРИИ.

Немного хронологии. Первая свая будущей гостиницы была забита в 1976 году. В 1978 году строители СУ-75 треста «Высотстрой» приступили к строительно-монтажным работам. В мае нынешнего года монтаж гостиницы «Москва» был завершен. Всего два месяца понадобилось специалистам, чтобы «начинить» новостройку всем необходимым, подготовить к приему гостей.

Новый дом для туристов — а здесь одновременно смогут жить 1.100 человек — поражает своими размерами. Первые два этажа объединяет огромный купол. Естественный свет зрительно увеличивает и без того просторные холлы, вестибюль. Служба администрации расположена на первом этаже. Все продумано так, чтобы процесс поселения в гостиницу мог пройти быстро, без томительного ожидания.

На втором этаже — ресторан на 1000 мест, кафе, бары. Мебель для ресторана, холлов, комнат отдыха, которые есть на каждом этаже, поставила японская фирма «Мицуи».

Над оформлением гостиницы работали многие наши известные художники, мастера народного искусства. Привлекают внимание уникальное керамическое панно, созданное художником А. Кедриным, резные изделия из дерева А. Бухарбаева.

Удобны номера новой гостиницы. Они, в основном, двух- и одноместные. Мебель в номерах — норвежская, а также изготовленная по специальным заказам на предприятиях Ташкента.

О. АЛЕКСАНДРОВ.

На снимках: гостиница «Москва».

Фото Л. ГУСЕИНОВА.

СПОРТИВНЫЙ МЕРИДИАН

МНОГОБОРЬЕ ГТО

КАК И В ПРОШЛОМ ГОДУ

Во второй раз разыгрываются награды по летнему многоборью ГТО среди команд республик Средней Азии и Казахстана. В нынешнем сезоне матч состоялся в Шевченко (Казахстан).

Уверенную победу одержали хозяева соревнований. В общекомандном зачете они набрали наибольшую сумму. Узбекистанцы заняли второе место — повторение прошлогоднего результата. Наибольшее количество очков сборной республики принесли представители самой старшей возрастной группы. Отличились А. Мамуда и В. Хрустов, ставшие победителями матча.

ХУДОЖЕСТВЕННАЯ ГИМНАСТИКА

КТО ЗА ЗАРИПОВОЙ?

Лидером в художественной гимнастике является ташкентка Венера Зарипова, которая на Всесоюзных молодежных играх стала абсолютной чемпионкой и завоевала еще четыре медали в отдельных видах многоборья. А каков резерв, кто идет вслед за Зариповой? На этот вопрос дало ответ первенство Министерства просвещения СССР, которое завершилось в Таллине.

В споре среди кандидатов в мастера удачно выступила воспитанница школы-интерната имени Титова М. Николаева. Она набрала одинаковую сумму баллов с ленинградкой О. Барлет и поделила первое место.

Среди мастеров спорта третье место заняла ташкентская гимнастка И. Резнамова.

ВОДНОЕ ПОЛО

ТЕПЕРЬ — ФИНАЛ

Очередную победу на чемпионате мира по водным видам спорта в Эквадоре одержали советские ватерполисты. Со счетом 11:8 они победили спортсменов ФРГ и вышли в число финалистов. Самыми результативными в сборной СССР были москвич Е. Гришин и наш земляк Э. Шагаев, забросившие по три мяча.

ОТОВСЮДУ ОБО ВСЕМ

К ПОБЕДЕ ЧЕРЕЗ... СЛАБИТЕЛЬНОЕ

Один из крупнейших в Японии организаторов боксерских матчей среди профессионалов — Канахира, сообщает западногерманская газета «Франкфуртер рундшау», нашел верный способ обеспечить победу своим подопечным. Он лишал их соперников бойцовских качеств с помощью... слабительного или снотворного. Так, перед полуфинальным боем в матче на первенство мира Канахира сумел «угостить» противника своего подопечного мандаринами, начиненными сильно действующим слабительным. В другой раз он дал 400 долларов повару ресторана, чтобы тот подсыпал в пищу нужному человеку снотворное.

БОЛЕЗНИ ДВАДЦАТОГО ВЕКА

Врачи в странах Запада, пишет швейцарский журнал «Фарма информацион», встречаются ныне с целым рядом новых болезней. К ним относится, например, «телевизионный тромбоз». Он поражает вены ног в результате длительного неподвижного сидения перед экраном телевизора. Далее — «джинсовый дерматоз». Это грибковое заболевание кожи появляется у молодых людей, надевающих тесные джинсы прямо на голое тело. Стал известен и «панковый» синдром — сильно покрасневший, налившийся кровью глаз в результате продолжительной тряски во время модного танца «панк».

ЭТОТ РАЙСКИЙ ГОРОД МАЙАМИ

Майами и весь американский штат Флорида еще недавно считались раем для туристов и богачей. Но оказалось, что это еще и рай для преступников. В прошлом году город Майами вышел на первое место в США по числу убийств на душу населения — 70 убитых на каждые 100 тысяч жителей. Туристский бизнес штата дал 7 миллиардов долларов, а торговля наркотиками — 12.

Зам. редактора
В. В. ШАПОВАЛОВ.

Неделя голубого экрана

9 АВГУСТА—15 АВГУСТА

ПОНЕДЕЛЬНИК

9 АВГУСТА

ЦТ I

9.00 «Время».
9.40 «Клуб кинопутешествий».
10.40 «Мой ласковый и нежный зверь». Художественный фильм.
12.25 Новости.
15.00 Новости.
15.20 «Человек — хозяин на земле».
16.30 Выступление артистов Индии.
17.15 «Знай и умей». Научно-познавательная программа для школьников.
18.00 Концерт Большого детского хора Центрального телевидения и Всесоюзного радио.
18.30 «В каждом рисунке — солнце».
18.45 «Наш сад».
19.15 «Пластилиновая ворона». Мультфильм
19.25 «Планы партии — планы народа». «Адрес опыта — Коммизма».
19.55 Футбольное обозрение.
20.25 «Берега». Телевизионный многосерийный художественный фильм. 4-я серия.
21.30 «Время».
22.05 «Образ нашего времени». К итогам III Всесоюзного фестиваля телевизионных документальных фильмов во Владивостоке.
23.05 Концерт ансамбля «Русь» Владимирской областной филармонии.
23.35 «Сегодня в мире».

ЦТ II

9.00 Утренняя гимнастика.
9.15 «Песня летит над Карпатами».
9.45 «Будильник».
10.15 «О чем рассказала Красная книга».
10.45 Концерт камерного оркестра Узбекского телевидения и радио.
11.15 «Агроцехи в лесу». Документальный фильм.
12.00 «Жизнь науки».
12.30 Фильм — детям. «Строгая игра».
13.45 Премьера фильма-концерта «Танцует Галина Шляпина».
14.10 «Шахматная школа».
14.40 «Незнакомый наследник». Художественный фильм.
16.00 «Поэзия». Михаил Луконин.
16.50 Новости.
18.30 Новости.
18.45 «Служу Советскому Союзу!»
19.45 «Международная панорама».
20.30 «Спокойной ночи, малыши».
20.45 «Песня берет интервью».
21.30 «Время».
22.05 Премьера телевизионного художественного фильма «Родные степи».

УзТВ I

18.00 Программа.
18.05 «Я рисую красный лес», «Чигирек». Кукольные фильмы.
18.30 «В кругу веселых».
19.00 «Честно служить Отчизне» (рус.).
19.30 «Ахборот» (рус.).
19.45 «Комплексный подход к коммунистическому воспитанию» (Из опыта Джаркурганского райкома партии).
20.15 «Я жду птенца». Мультфильм для взрослых.
20.30 «Ахборот».
20.50 «Встреча с песней» (рус.).
21.30 Москва. «Время».
22.05 Международный дневник.
22.30 «Щит и меч». Многосерийный художественный фильм. 1-я серия.
23.40 Новости.

УзТВ II

18.15 Программа.
18.20 «Из поэтической тетради».
18.55 «Званый вечер с итальянцами». Фильм-спектакль (рус.).
20.00 Новости.
20.20 «Земля и люди». Кинопрограмма.
21.30 ЦТ II

ВНИМАНИЮ ТЕЛЕЗРИТЕЛЕЙ!

В связи с профилактикой в понедельник, 9 августа, передачи программы ЦТ I с 9.00 до 18.00 будут транслироваться по 5-му каналу.

ВТОРНИК

10 АВГУСТА

9.00 «Время».
9.40 Мультфильмы.
10.20 «Горизонты энергетики». Телефильм.
11.10 «Берега». 4-я серия.
12.15 Новости.
15.00 Новости.
15.20 «Коммунисты 80-х». Программа телевизионных документальных фильмов.
16.15 Фильм — детям. «Дрессировщики». 1-я, 2-я и 3-я серии.
17.35 Концерт солистов Государственного академического театра «Эстония».
18.15 «По Эквадору». Кинопрограмма.
18.30 «Жизнь науки».
19.00 «Веселые нотки».
19.15 «Сегодня в мире».
19.30 Премьера фильма-концерта «Народный артист СССР М. Ульянов читает 1-ю главу романа А. Пушкина «Евгений Онегин».
20.25 «Берега». 5-я серия.
21.30 «Время».
22.00 «Знакомые мелодии». Концерт.
22.55 «Сегодня в мире».
23.10 «Рассказы о театре». В доме Завадского.

ЦТ II

9.00 Утренняя гимнастика.
9.20 «Никогда не говори «никогда». Научно-популярный фильм.
9.40 «Родные степи». Телевизионный художественный фильм.
10.45 «Золотое ситечко». Музыкальная сказка в исполнении детского хореографического коллектива Дворца культуры ВЭФ г. Риги
11.15 «Королева — зубная щетка». «Веселая карусель». Мультфильмы.
11.45 «Чему и как учат в ПТУ».
12.15 Творчество А. Пластова.
12.45 Фильм — детям. «Фантазии Веснухина». 1-я серия.
13.50 Любимые стихи.
14.20 Премьера документального фильма «Рыбацкое счастье».
15.10 Концерт Государственного ансамбля танца Адыгеи «Нальмас».
15.55 Французский язык.
16.25 «Хорошее настроение». Концерт.
16.50 Новости.
18.30 Новости.
18.50 «Путешествие в точность». Научно-популярный фильм.
19.00 «Подвиг».
19.30 «Ты и другие». Телефильм.
20.00 Спорт за неделю.
20.30 «Спокойной ночи, малыши».
20.45 «По вашим письмам». Музыкальная программа для строителей.
21.30 «Время».
22.05 «Долгая счастливая жизнь». Художественный фильм.

УзТВ I

18.00 Программа.
18.05 «Самый главный». Мультфильм.
18.25 Для школьников. «Когда все вместе» (рус.).
18.55 «Заводы сухофруктов — ударная стройка агропромышленного комплекса».
19.30 «Ахборот» (рус.).
19.45 «Ижод гулшани».
20.30 «Ахборот».
20.50 Концерт.
21.30 Москва. «Время».
22.00 «За два миллиона тонн янтарного зерна».
22.20 «Щит и меч». 2-я серия.
24.00 Новости

УзТВ II

18.15 Программа.
18.20 «У колодца». Телевизионный художественный фильм (рус.).
19.05 Реклама.
19.25 Любителям балета.
20.00 Новости.
20.20 «Завтра — премьера». Кинопередача.
21.30 ЦТ II.

СРЕДА

11 АВГУСТА

ЦТ I

9.00 «Время».
9.40 «В мире животных».
10.40 «Голоса и краски». Фильм-концерт.
12.10 «Берега». 5-я серия.
12.15 Новости.
15.00 Новости.
15.20 «В семье единой». Программа телевизионных документальных фильмов
16.15 «Дрессировщики». 4-я и 5-я серии.
17.00 «Отзовитесь, горнисты!».
17.35 В. В. Маяковский. «Как делать стихи»
18.15 «Адреса молодых».
19.15 «Сегодня в мире».
19.30 «Человек и закон».
20.00 Концерт камерного хора г. Ростова-на-Дону.
20.20 «Берега». 6-я серия.
21.30 «Время».
22.05 «Контрольная для взрослых». Передача 4-я.
22.55 «Сегодня в мире».
23.10 Л. Минкус. Дивертисмент из балета «Пахита».

ЦТ II

9.00 Утренняя гимнастика.
9.20 «К загадке сознания». Научно-популярный фильм.
9.45 «Долгая счастливая жизнь». Художественный фильм.
11.00 «Пики-желторотик», «Загадочная планета». Мультфильмы.
11.30 Опера М. Раухвергера «Красная Шапочка».
12.50 «Фантазии Веснухина». 2-я серия.
14.00 Немецкий язык.
14.30 Играет лауреат Всероссийского конкурса А. Фраучи (гитара).
14.50 «Минус дефицит». Телефильм (Ташкент).
15.20 К. Тренев. «Любовь Яровая».
16.10 Концерт Государственного ансамбля песни и танца Чувашской АССР.
16.50 Новости.
18.30 Новости.
18.50 Премьера телевизионного документального фильма «Свидание с Киевской Русью». «Строительство и архитектура». Киножурнал.
19.30 «Сельский час».
20.30 «Спокойной ночи, малыши».
20.45 Играет лауреат Всероссийского конкурса Ш. Амиров (балалайка).
21.10 «Репортаж о встревоженной Америке».
21.30 «Время».
22.05 «Музыкальная история». Художественный фильм.

УзТВ I

11.25 Программа.
11.30 «Школьные картинки». Фильм-концерт для детей.
12.00 «Щит и меч». 1-я серия.
18.00 Программа.
18.05 Фильм — детям. «Салям».
18.30 «Веселое пионерское лето».
19.00 «В созвездии дружбы». Кинопрограмма.
19.30 «Ахборот» (рус.).
19.45 «Градостроительство — проблема комплексная» (рус.).
20.30 «Ахборот».
20.50 Концерт камерного оркестра Узбекского телевидения и радио
21.30 Москва. «Время».
22.05 Международный дневник
22.20 «Щит и меч». 3-я серия.
23.35 Новости.

УзТВ II

18.15 Программа.
18.20 Фильм — детям. «Огневушка-поскакушка».
18.50 «Ереван». Телефильм.
19.15 «Для блага народа» (рус.)
19.45 «Преодоление». Телевизионный фильм
20.00 Новости.
20.20 «Факт биографии». Художественный фильм.
21.30 ЦТ II.

ЧЕТВЕРГ

12 АВГУСТА

ЦТ I

9.00 «Время».
9.40 «Приключения Огуречика». «Три банана». Мультфильмы.
10.05 Концерт оркестра баянистов Московского музыкального училища имени Октябрьской революции.
10.30 Премьера телефильма «Взлет разрешается».
10.55 «Берега». 6-я серия.
12.05 Производственная гимнастика.
12.35 Новости.
15.00 Новости.
15.20 «По Сибири и Дальнему Востоку». Программа документальных фильмов.
16.00 «Дрессировщики». 6-я и 7-я серии.
16.55 «Русская речь».
17.25 Программа документальных фильмов к годовщине подписания Договора между СССР и ФРГ
18.05 Выступление ансамбля песни и танца «Дустии» Таджикской ССР.
18.35 «Дороги Брянщины». Об опыте строительства сельских дорог.
19.05 «Вася Буслик и его друзья». Мультфильм.
19.15 «Сегодня в мире».
19.30 Премьера телевизионного документального фильма «Особая работа» из цикла «Решается на месте».
20.25 «Берега». 7-я серия.
21.30 «Время».
22.05 Авторский вечер народного артиста РСФСР, композитора Я. Френкеля.
23.25 «Сегодня в мире».

ЦТ II

9.00 Утренняя гимнастика.
9.20 Программа научно-популярных фильмов об атеизме.
9.40 «Музыкальная история». Художественный фильм.
11.00 «Отзовитесь, горнисты!».
11.30 «Все наоборот». «Последняя невеста Змея Горыныча» Мультфильмы.
12.00 Испанский язык.
12.30 Концерт мастеров искусств и художественных коллективов Марийской АССР.
13.15 «Наш сад».
13.45 «Приключения принца Флоризеля». Художественный фильм с субтитрами. 1-я серия.
14.50 «Поэзия в музыке».
15.50 «Для вас, родители».
16.20 С. Барсуков. «900 дней». Симфоническая картина в 3-х частях.
18.30 Новости.
18.50 Встреча в концертной студии Останкино с народным артистом СССР Г. Товстоноговым.
20.30 «Спокойной ночи, малыши».
20.45 «Серенада». Музыкально-литературная композиция.
21.30 «Время».
22.05 «Три дня на размышление». 1-я и 2-я серии.

УзТВ I

11.25 Программа.
11.30 «До-ре-ми-фа-соль». Музыкально-образовательная передача для школьников.
12.00 «Люди Страны Советов». Кинопрограмма
13.00 «Щит и меч». 2-я серия.
18.00 Программа.
18.05 «Ирискин дневник». Кинофильм для детей.
18.20 «Спорт, спорт, спорт». Кинопрограмма.
19.00 «Инициаторы почина дерзают свое слово».
19.30 «Ахборот» (рус.).
19.45 Литературный альманах.
20.30 «Ахборот».
20.50 Концерт И. Исакова и М. Арипова.
21.30 Москва «Время».
22.05 «За прочную кормовую базу».
22.25 «Щит и меч». 4-я серия
23.35 Новости

УзТВ II

18.15 Программа.
18.20 «Юность Красноярья». Фильм-концерт.
18.35 «У твоего порога». Телеспектакль
20.00 Новости.
20.20 «Рекорд». Телевизионный художественный фильм (рус.).
21.30 ЦТ II.

ПЯТНИЦА

13 АВГУСТА

ЦТ I

9.00 «Время».
9.40 Программа документальных фильмов
10.35 Концерт молодых артистов балета
11.10 «Берега». 7-я серия.
12.15 Новости.
15.00 Новости
15.15 «Продовольственная программа — общенародное дело»
15.55 «Знаешь ли ты закон?»
16.25 Играет К. Стеценко (скрипка)
17.35 «Творчество народов мира» (Индия).
17.55 «Ролом из детства».
18.05 «Шахматная школа».
18.35 «Москва и москвичи».
19.05 «Хочу все знать!» Киножурнал.
19.15 «Сегодня в мире».
19.30 «Вместе — дружная семья».
19.55 «Рассказы о художниках».
20.25 Премьера фильма-концерта «Звезда полей».
21.30 «Время».
22.05 «Последний десант». Документальный фильм.
22.15 Чемпионат СССР по футболу «Динамо» (Тбилиси)—ЦСКА.
24.00 «Сегодня в мире».

ЦТ II

9.00 Утренняя гимнастика.
9.20 Программа научно-популярных фильмов
9.45 «Только остров не возьмешь с собой». Телевизионный художественный фильм.
10.55 Английский язык.
11.20 «Дети наша песня».
12.20 Премьера телевизионного художественного фильма «Три дня на размышление». 1-я и 2-я серии
14.35 «Русская речь».
15.05 VII Международный конкурс имени П. И. Чайковского. Заключительная передача.
16.20 А. М. Горький. «Мать».
18.50 Новости.
18.30 Новости.
18.45 Программа документальных фильмов телевизионных студий страны
19.30 «Клуб кинопутешествий».
20.30 «Спокойной ночи, малыши».
20.45 Поет Е. Сапогова.
21.00 «Средь шумного бала». Телевизионный фильм.
21.30 «Время».
22.05 «Дочки-матери». Художественный фильм.

УзТВ I

11.25 Программа.
11.30 «Песня-песенка».
12.10 «Щит и меч». 3-я серия.
13.20 Передача для работников сельского хозяйства (каз.).
18.00 Программа.
18.05 «Украденный месяц», «Зеленая пилюля». Мультфильмы
18.30 «Кооперативное строительство на современном этапе».
19.00 «Ахборот» (рус.).
19.15 «Улыбка терракоты». Телевизионный фильм.
19.30 Чемпионат СССР по футболу «Пахтакор» — «Днепр» (Днепропетровск). В перерыве — «Ахборот».
21.15 «Нос-неъмат бунедкори».
21.30 Москва «Время».
22.05 Международное обозрение
22.35 «Интерклуб София — Ташкент».

УзТВ II

18.20 Программа.
18.25 «Серенада». Телефильм.
18.50 «Транспорт и пешеходы».
19.20 «Песни дружбы».
19.50 Новости
20.10 «Тренер». Художественный фильм (рус.).
21.30 ЦТ II.

СУББОТА

14 АВГУСТА

ЦТ I

9.00 «Время»
9.40 Программа документальных фильмов.
10.20 «Родники».
10.50 «Для вас, родители».
11.20 33-й тираж «Спортлото»
11.30 «Больше хороших товаров».
12.00 Концерт Государственного ансамбля народного танца Киргизской ССР
12.30 Клуб фронтовых друзей. Встреча ветеранов 16-й воздушной армии
13.55 «Друг! наш Индия». Документальный фильм
14.45 Песни советских композиторов в исполнении народной артистки СССР М. Бисешу.
15.00 «Сегодня в мире».
15.15 Премьера телевизионного художественного фильма «Мартин 13» (ГДР).
16.45 «Сегодня — День физкультурника». Выступление председателя Комитета по физической культуре и спорту при Совете Министров СССР С. П. Павлова.
16.55 «Стадион для всех».
17.25 «Очевидное-невероятное».
18.25 Беседа политического обозревателя В. П. Бекетова.
18.55 «Раз, два — дружно». Мультфильм.
19.05 «Содружество».
19.35 «Любовь моя, спорт». Концерт.
20.25 Премьера фильма-спектакля Московского театра им. В. Маяковского «Родственники»
21.30 «Время»
22.05 Продолжение фильма-спектакля «Родственники».
22.55 «Мелодии и ритмы зарубежной эстрады». Поет Ш. Азнавур (Франция).
23.45 Новости.

ЦТ II

9.00 Утренняя гимнастика.
9.15 «Если хочешь быть здоров».
9.25 Бах-Бузони. «Чакона».
9.45 «Дочки-матери». Художественный фильм.
11.20 Музыкальная программа «Утренняя почта».
11.50 Программа документальных фильмов к Дню физкультурника
12.50 Концертный зал телестудии «Орленок»
13.30 «Документальный экран».
14.40 Концерт Государственного ансамбля танца Башкирской АССР
15.15 «Музыкальный киоск».
15.45 М. Шолохов. «Донские рассказы».
16.15 Поет солистка Воронежского театра оперы и балета, заслуженная артистка РСФСР Л. Кондратенко.
16.45 Программа Кемеровской студии телевидения.
17.40 «Международное обозрение».
17.55 «Наша биография». «Год 1952-й».
18.45 Т. Хренников. Третья симфония.
19.00 «Киноэпанорама».
20.30 «Спокойной ночи, малыши».
20.45 «Здоровье».
21.30 «Время».
22.05 «Легкая вода». Телевизионный художественный фильм.

УзТВ I

9.55 Программа.
10.00 Новости.
10.10 «Лето пионерское». Фильм-концерт для детей.
10.40 «Светофор».
11.20 «Щит и меч». 4-я серия.
12.30 «Зарубежные гости об Узбекистане»
13.00 «В мире кино»
14.10 «Праздник миллионов». Передача, посвященная Дню физкультурника
18.00 Программа.
18.05 «Я, ты и мультик».
19.00 «Юлдузча».
19.30 «Ахборот» (рус.).
19.45 «Мир вокруг нас».
20.30 «Ахборот».
20.50 Концерт
21.30 Москва «Время».
22.05 «На рисовых чеках Каракалпакии».
22.25 «Впервые на телевизионном экране». «Возвращение мужчины». Художественный фильм
23.55 Программа.
18.00 — ПРОГРАММА ТАДЖИКСКОГО ТЕЛЕВИДЕНИЯ.

ВОСКРЕСЕНЬЕ

15 АВГУСТА

ЦТ I

9.00 «Время».
9.40 «Спустя 10 лет». Фильм-концерт.
10.00 «Будильник».
10.30 «Служу Советскому Союзу!».
11.30 «Здоровье».
12.15 Музыкальная программа «Утренняя почта».
12.45 «Советский Союз глазами зарубежных гостей».
13.00 «Сельский час».
14.00 «Музыкальный киоск».
14.30 «Документальный экран». Киноприложение.
15.20 И. Шток. «Ноев ковчег» Фильм-спектакль Центрального театра кукол.
16.35 «Клуб кинопутешествий».
17.35 Премьера телефильма «На дальней станции сойду...»
18.10 «Детство Ратибора». Мультфильм.
18.30 «Международная панорама».
19.15 «Сегодня — День Воздушного Флота СССР». Выступление заместителя министра обороны СССР, Главнокомандующего Военно-Воздушными Силами, Героя Советского Союза, Главного маршала авиации П. С. Кутахова.
19.30 Концерт посвященный Дню Воздушного Флота СССР
20.10 «Сдается квартира с ребенком». Художественный фильм.
21.30 «Время».
22.05 Футбольное обозрение.
22.35 Вечер классической оперетты.
23.40 Новости.

ЦТ II

9.00 «На зарядку становись!»
9.20 Программа документальных фильмов к Дню Воздушного Флота СССР.
9.50 «Легкая вода». Телевизионный художественный фильм.
11.00 Народные мелодии.
11.15 «В мире животных».
12.15 Фильм — детям. «Отряд Трубачева сражается».
13.45 «Движение без опасности».
14.15 Чемпионат СССР по футболу. «Спартак» — «Шахтер».
15.45 «Рассказывают наши корреспонденты».
16.15 «Наша биография». «Год 1953-й».
17.10 Концерт мастеров искусств и художественных коллективов Дагестанской АССР.
18.10 «Талант» 3-я серия. «Младший чертежник».
19.20 «Суд истории». Телефильм о милитаристской сущности современного капитализма.
20.10 «Вечерний концерт».
20.30 «Спокойной ночи, малыши».
20.45 Песни С. Туликова исполняет народный артист СССР Д. Гнатюк.
20.55 Выступление членов жюри VII Международного конкурса им. П. И. Чайковского.
21.30 «Время».
22.05 «Как исправить папу». Телевизионный художественный фильм (ЧССР).

УзТВ I

9.55 Программа.
10.00 Новости.
10.10 Телевизионный фестиваль коллективов художественной самодеятельности областей Узбекистана и Каракалпакской АССР. На экране — Андижанская область.
12.50 «Веселые старты».
13.50 «Труженики неба». «Автограф в небе». Телевизионные фильмы
14.40 Для детей. «Мультипанорама».
15.30 Реклама.
17.55 Программа.
18.00 «Сказка про доброго слона». Мультфильм
18.10 «Угадайка» (рус.).
18.40 «Сегодня — День Воздушного Флота СССР». Выступление члена Военного Совета начальника политического отдела Военно-Воздушных Сил Краснознаменного Туркестанского военного округа, генерал-майора авиации Ю. П. Селезнева.
19.00 «Университет родителей».
19.30 «Ахборот» (рус.).
19.45 «Поэты-песенники».
20.30 «Ахборот».
20.50 «Поэты-песенники» (продолжение).
21.30 Москва «Время».
22.05 «Уборочную технику — в полную готовность!». Телевизионная перекличка областей.
22.25 «Разрешите взлет». Художественный фильм.
16.00—ПРОГРАММА КИРГИЗСКОГО ТЕЛЕВИДЕНИЯ

СЛУЖБА СПРАВКИ

ОБЪЯВЛЯЮТ КОНКУРСЫ

НА ЗАМЕЩЕНИЕ ВАКАНТНЫХ ДОЛЖНОСТЕЙ:

САМАРКАНДСКИЙ ОРДЕНА ДРУЖБЫ НАРОДОВ МЕДИЦИНСКИЙ ИНСТИТУТ имени академика И. П. ПАВЛОВА

ПРОФЕССОРСКО-ПРЕПОДАВАТЕЛЬСКОГО СОСТАВА

ПО КАФЕДРАМ:

заведующих: политэкономии, гигиены, судебной медицины, терапии педиатрического факультета (доктора медицинских наук), физвоспитания, русского языка (кандидаты наук).

Обращаться: г. Самарканд, ул. Фрунзе, 18.

ИНСТИТУТ ЭЛЕКТРОНИКИ им. У. А. АРИФОВА Академии наук Узбекской ССР

ПО ЛАБОРАТОРИЯМ:

старшего научного сотрудника корпускулярной спектрометрии;

младших научных сотрудников: взаимодействия лазерного излучения с веществом, преобразователей видов энергии, электронной и ионной обработки материалов.

Адрес: г. Ташкент, ул. Обсерваторская, 85.

Срок конкурсов — месяц со дня опубликования объявлений.

СРЕДНЕАЗИАТСКИЙ МЕДИЦИНСКИЙ ПЕДИАТРИЧЕСКИЙ ИНСТИТУТ

Министерства здравоохранения СССР

ОБЪЯВЛЯЕТ ПРИЕМ

в очную аспирантуру — по специальностям педиатрия (5), акушерство и гинекология;

в клиническую ординатуру — педиатрия (12), детские инфекции (2), детская хирургия (2), хирургия (4), внутренние болезни (3), акушерство и гинекология, нервные болезни, психиатрия, инфекционные болезни, болезни уха, горла, носа, глазные болезни, кожные и венерические болезни.

Срок приема документов до 25 августа 1982 года.

Обращаться: 700140, ул. Чермет, 103, научная часть. Телефоны: 62-53-46, 62-54-30.

УПРАВЛЕНИЕ МЕХАНИЗАЦИИ № 54 ТРЕСТА «СТРОИМЕХАНИЗАЦИЯ»

Главташкентстроя

ОБЪЯВЛЯЕТ ПРИЕМ

НА КУРСЫ МАШИНИСТОВ БАШЕННЫХ КРАНОВ

с отрывом от производства.

Принимаются молодежь с 18 лет, с образованием не ниже 8 классов; юноши, отслужившие в рядах Советской Армии.

Занятия — на русском языке.

Срок обучения — 4,5 месяца.

Начало занятий — по мере укомплектования группы.

Одиноким обеспечиваются общежитием и пропиской.

Обращаться по адресу: г. Ташкент, п/о 96, ул. Г. Гуляма, 6 (трамваи: 4, 9, 11; автобусы: 13, 29, 70, остановка «Площадь Актепа»). Телефоны: 78-05-17, 78-05-15.

ТЕАТРЫ

КОНЦЕРТНЫЙ ЗАЛ им. Я. М. СВЕРДЛОВА — в 20.00 **концерт эстрадного ансамбля «ОДИССЕЯ».**

ГОСУДАРСТВЕННЫЙ РЕСПУБЛИКАНСКИЙ ТЕАТР КУКОЛ — в 11, 13 и 15.00 **Иванин-Телесин.**

ТАШГОСЦИРК — в 16 и 19.30 открытие сезона — **новое произведение цирнового искусства «РУСЛАН и ЛЮДМИЛА»** (пантомима-феерия).

Партийная и профсоюзная организации аппарата и Управления делами ЦК КП Узбекистана выражают глубокое соболезнование ответственному работнику аппарата ЦК Д. Джумаеву в связи с кончиной его матери

БАРАТОВОЙ Нозии.

Коллектив производственного объединения «Среднеазнерго-строй» выражает глубокое соболезнование заместителю главного технолога объединения К. И. Ходжаеву по поводу кончины его матери

ХОДЖАЕВОЙ Мастуры Исхановны.

ПРАВДА ВОСТОКА

АДРЕС РЕДАКЦИИ: 700000, Ташкент-П, ул. Ленина, 41. ТЕЛЕФОНЫ РЕДАКЦИИ: заместители редактора — 33-10-48, 33-72-77; ответственный секретарь — 33-24-68; секретариат — 33-34-75; отделы писем трудящихся и массовой работы — 33-15-20; пропаганды марксистско-ленинской теории и коммунистического воспитания — 32-57-15; партийной жизни и местной печати — 33-41-47; советского строительства и быта — 33-14-75; промышленности, капитального строительства, транспорта, связи и торговли — 33-16-38; сельского хозяйства — 33-44-92; науки, школ и вузов — 32-57-13; литературы и искусства — 32-55-10; внутренней информации, военно-спортивный — 33-81-29; ночной редакции — 33-34-75; прием объявлений — 33-81-42. Собственные корреспонденты: в Ташкенте — 33-42-92; Нукусе — 2-64-52; Самарканде — 4-14-72; Гулистане — 2-28-94; Термезе — 31-45; Ургенче — 6-3-73; Бухаре — 3-13-55; Намангане — 6-60-90; Фергане — 5-16-19; Андижане — 4-21-22; Джизаке — 3-22-63. Диспетчер издательства — 33-90-50; секретарь телефонной станции — 33-32-60.

Р. 04387. Ордена Трудового Красного Знамени типография издательства ЦК Компартии Узбекистана, г. Ташкент. Индекс 64572. Изд. № А-482. 2