Пролетарии всех стран, соединяйтесь!

ПРАВДА ВОСТОКА

газета издается с апреля 1917 года

ОРГАН ЦК КОМПАРТИИ УЗБЕКИСТАНА, ВЕРХОВНОГО СОВЕТА И СОВЕТА МИНИСТРОВ УЗБЕКСКОЙ ССР

№ 96 (18676) • Четверг, 27 апреля 1978 года • Цена 2 коп.

КОЛХОЗНИКИ И РАБОТНИКИ СОВХОЗОВ! ШИРЕ РАЗВЕРТЫВАЙТЕ СОЦИАЛИСТИЧЕСКОЕ СОРЕВНОВАНИЕ ЗА УВЕЛИЧЕНИЕ ПРОИЗВОДСТВА И ПРОДАЖИ ГОСУДАРСТВУ ПРОДУКТОВ ЗЕМЛЕДЕЛИЯ И ЖИВОТНОВОДСТВА! ДОБИВАЙТЕСЬ ОБРАЗЦОВОГО ПРОВЕДЕНИЯ ВЕСЕННИХ ПОЛЕВЫХ РАБОТ! АКТИВНО БОРИТЕСЬ ЗА ПОЛУЧЕНИЕ НАИВЫСШИХ УРОЖАЕВ!

(Из Призывов ЦК КПСС).

ГОРДОСТЬ ПАРТИИ, ГОРДОСТЬ НАРОДА

На XVIII съезде ВЛКСМ

В КРЕМЛЕ продолжает работу XVIII съезд Всесоюзного Ленинского Коммунистического Союза Молодежи. Представители почти 38-миллионного отряда советской комсомолии с чувством большой ответственности и глубокой заинтересованности обсуждают важнейшие проблемы, связанные с участием молодежи в коммунистическом строительстве.

Съезд комсомола, отмечают ораторы — рабочие и колхозники, инженеры и ученые, учащиеся и студенты, воины Армии и Флота, артисты и художники, — начался с выдающегося события, которое навсегда останется в сердцах и памяти каждого делегата, каждого советского человека. На съезде выступил Генеральный секретарь ЦК КПСС, Председатель Президиума Верховного Совета СССР товарищ Л. И. Брежнев. Обращаясь к молодым, Леонид Ильич выразил благодарность комсомолу, всем советским юношам и девушкам за их глубокую приверженность идеалам коммунизма, беззаветную преданность делу Ленина, умение самоотверженно трудиться ради общего дела.

По-отечески теплое напутствие партии, содержащееся в приветствии ЦК КПСС XVIII съезду ВЛКСМ, яркая, глубоко содержательная речь товарища Л. И. Брежнева — вдохновляющая программа действий Ленинского комсомола, заявляют делегаты с трибуны съезда. С гордостью за нашу великую Родину они рассказывают о борьбе молодых за претворение в жизнь исторических решений XXV съезда КПСС, об участии в хозяйственном и культурном строительстве, общественной деятельности, о воинской службе.

Первым в прениях выступил буровой мастер Нижневартовского управления буровых работ Тюменской области лауреат премии Ленинского комсомола **В. С. Глебов.** Он рассказал о том, как его товарищи — члены комсомольско-молодежных бригад — изыскивают весомые резервы повышения производительности труда, эффективности и качества работы. Многие коллективы подхватили и развивают инициативу передовиков: «Работать не числом, а уменьем!».

Говоря о славных свершениях молодых тружеников столицы, первый секретарь МГК ВЛКСМ **В. М. Мишин** подчеркнул, что во всех комсомольских организациях широко развернулось движение «Пятилетке эффективности и качества — энтузиазм и творчество молодых!». В предсъездовские дни тысячи молодых производственников выполняли по полтора-два сменных задания, многие добились права работать с личным клеймом ОТК и комсомольской гарантией качества.

Первый секретарь ЦК ЛКСМ Украины **А. И. Корниенко** рассказал о вкладе молодежи республики в выполнение решений XXV съезда КПСС. Руками молодых добыты миллионы тонн сверхпланового угля, выплавлены тысячи тонн стали и чугуна. Комсомольско-молодежные бригады земледельцев внесли достойный вклад в борьбу за высокий урожай второго года пятилетки.

Меня, выпускницу профессионально-технического училища, воспитали Ленинский комсомол, рабочая семья текстильщиков, сказала ткачиха Ивановского камвольного комбината имени В. И. Ленина **В. Н. Голубева.** Самой яркой, незабываемой страницей моей трудовой биографии стало теплое, по-отечески сердечное приветствие товарища Л. И. Брежнева. В ответ я дала слово выполнить за пять лет три пятилетних задания. И сегодня докладываю: на днях я выполнила задание семи с половиной лет.

Тепло, по-братски сердечно встречали делегаты и гости съезда выступления представителей зарубежных молодежных организаций. Съезд приветствовал президент Всемирной федерации демократической молодежи **Эрнесто Оттоне.** Президент Международного союза студентов **Мирослав Штепан** вручил ВЛКСМ высшую награду МСС — медаль «17 ноября».

26 апреля посланцы юности страны вновь собрались в Кремлевском Дворце съездов. Тепло встретили собравшиеся товарищей **А. П. Кириленко, М. А. Суслова, Г. В. Романова, Д. Ф. Устинова.**

(Окончание на 3-й стр.)

ПЕРВОМАЮ — УДАРНЫЙ ТРУД!

КОМСОМОЛЬСКАЯ ВАХТА НА ФЕРМЕ

ВТОРОЙ год коллектив молочнотоварной фермы нашего совхоза добивается высоких показателей в соревновании животноводов района. И думается, что большая заслуга в этом молодежи. К открытию XVIII съезда ВЛКСМ комсомольцы фермы решили рапортовать о выполнении плана трех лет пятилетки по заготовке молока.

Наша ферма сегодня — это целый механизированный комплекс, где содержится около 400 голов крупного рогатого скота, в том числе 242 дойные коровы. Каждый рабочий обслуживает группу из 20 животных.

По сравнению с прошлым годом надои молока в среднем по ферме возросли на 5—6 килограммов. Коллектив намерен довести суточные надои от каждой коровы до 15 килограммов. И мы уверены, что такой рубеж будет взят. Передовые доярки коммунистка Тамара Равшанова, комсомолки Рузыгуль Бердыева, Зухра Пулатова в прошлом году получили по 4,3—4,5 тысячи килограммов молока от каждой коровы, а нынче намерены довести надои до 5 тысяч килограммов. Передовые работницы рапортовали XVIII съезду ВЛКСМ о досрочном выполнении заданий десятой пятилетки.

Э. САИДОВ.
Заведующий молочнотоварной фермой совхоза «Москва».

Каршинский район.

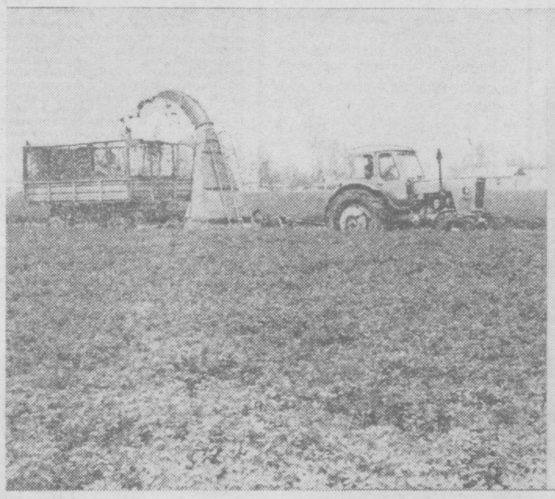

Механизаторы совхоза имени Сегизбаева Аккурганского района приступили к укосу люцерны. В текущем году созданная здесь кормодобывающая бригада наметила провести шесть укосов этой ценной кормовой культуры и заготовить по 170 центнеров сена с каждого из 576 гектаров. Это на 55 центнеров выше запланированного. На снимках: слева — идет укос люцерны; справа — передовой механизатор Энвер Асанов.

Фото Г. ПУНА и И. ЧЕРНОВА. (УзТАГ).

ИДЕТ ОБРАБОТКА ПОСЕВОВ

ДЖИЗАК. (Соб. корр.). Раньше обычного закончили нынче сев кукурузоводы и хлопкоробы области. И как по заказу повсюду прошли теплые весенние дожди. На полях зазеленели строчки всходов.

— Сейчас у механизаторов района, — рассказывает первый секретарь Джизакского райкома партии Р. Хусанов, — наступила ответственная пора обработки посевов. Идет культивация междурядий на кукурузных и хлопковых полях. Особенно организованно проводят ее труженики колхозов «Москва», имени Навои и имени Х. Алимджана.

В числе первых отсеялись этой весной земледельцы Октябрьского района. Здесь на полях тоже появились дружные всходы. Механизаторы всех совхозов района помогли обработать посевы хлопчатника и кукурузы труженикам самого молодого хозяйства — совхоза № 24, а теперь высокими темпами ведут культивацию на своих полях.

РАБОЧИЙ САЛЮТ

Коллектив Ташкентского масложиркомбината досрочно, 25 апреля, выполнил план четырех месяцев по реализации продукции. До конца месяца сверх плана ее будет реализовано на 1.250 тысяч рублей. В числе дополнительной продукции 200 тонн растительного масла и 350 тонн маргариновых изделий.

ПОБЕДНЫЙ ШАГ ПЯТИЛЕТКИ

Коллективы промышленных предприятий Узбекистана, включившись во Всесоюзное социалистическое соревнование за выполнение и перевыполнение плана 1978 года, повышение эффективности производства и качества работы, досрочно, 26 апреля, выполнили план января—апреля 1978 года по реализации продукции.

До конца месяца будут выпущены сверх плана десятки тракторов и других сельскохозяйственных машин, добыты сотни тонн угля, выработаны дополнительно минеральные удобрения, ткани, масло животное и значительное количество товаров народного потребления.

Центральное статистическое управление при Совете Министров Узбекской ССР

ДОСРОЧНО!

Производственные коллективы промышленности Ташкентской области, широко развернув социалистическое соревнование за успешное претворение в жизнь решений XXV съезда КПСС, досрочно, 26 апреля, выполнили четырехмесячный план по реализации продукции и производству большинства важнейших видов изделий.

Подсчитав свои возможности, коллективы предприятий области решили дополнительно выработать и реализовать сверх плана четырех месяцев промышленной продукции на 52 миллиона рублей.

* * *

Коллективы промышленных предприятий Ташкента, претворяя в жизнь исторические решения XXV съезда КПСС, досрочно, 26 апреля, выполнили государственный план января—апреля по реализации промышленной продукции и выпуску большинства важнейших видов изделий.

Среди правофланговых социалистического соревнования — трудовые коллективы авиационного производственного объединения имени В. П. Чкалова, заводов «Ташсельмаш», «Таштекстильмаш», «Миконд», швейных объединений «Красная заря», имени 50-летия Узбекской ССР и Компартии Узбекистана, мебельного объединения «Шарк» и булочно-кондитерского комбината.

(УзТАГ).

ЕСТЬ ЧЕТЫРЕХМЕСЯЧНЫЙ!

Коллективы предприятий рыбной промышленности Узбекской ССР, соревнуясь за досрочное выполнение плана третьего года десятой пятилетки, досрочно, 25 апреля, выполнили план четырех месяцев по реализации продукции. Дополнительно будет реализовано продукции на 390 тысяч рублей.

* * *

Коллективы промышленных предприятий, производственно-аграрного объединения и совхоз-заводов «Узплодоосвощвинпрома», выполняя взятые социалистические обязательства, досрочно, 25 апреля 1978 года, завершили план четырех месяцев по реализации продукции.

До конца месяца будет выработано и реализовано продукции на 4 миллиона рублей сверх утвержденного плана.

* * *

Работники легкой промышленности Узбекской ССР в ответ на призыв ЦК КПСС, Совета Министров СССР, ВЦСПС и ЦК ВЛКСМ ознаменовать 1978 год ударным трудом, широко развернув предмайское социалистическое соревнование, досрочно, 26 апреля, выполнили план четырех месяцев. До конца месяца будет реализовано продукции сверх плана на сумму свыше 24,5 миллиона рублей.

(УзТАГ).

К НОВЫМ СВЕРШЕНИЯМ

ВДОХНОВЛЯЮЩЕЕ СЛОВО

ПОЖАЛУЙ, нет ни одного молодого рабочего на нашем заводе, который бы не слушал или не читал мудрой, глубокой, волнующей речи Леонида Ильича Брежнева на XVIII съезде ВЛКСМ. А когда он в числе городов, где ведется широкая, планомерная и кропотливая работа, направленная на повышение эффективности и качества, назвал и наш родной Ташкент, сердца наполнились радостью и гордостью.

Каждый молодой тракторостроитель делает все, чтобы дать стране больше продукции высокого качества. Ко дню открытия съезда свыше 50 комсомольско-молодежных бригад рапортовали о выполнении социалистических обязательств, принятых в честь этого знаменательного события. Победу в трудовом соперничестве молодежных коллективов предприятия одержала наша бригада, которой руководит делегат XVIII съезда ВЛКСМ Владимир Зайцев. Мы уже выполнили план двух с половиной лет пятилетки, а бригадир — трехлетнее задание.

Многие наши товарищи по бригаде в эти дни перевыполняют план в полтора-два раза. В два раза больше деталей снимаю со своего станка и я.

Высокая оценка, которую дал труду советской молодежи Леонид Ильич, радует, вдохновляет. В ответ на нее коллектив нашей бригады решил выполнить пятилетнее задание за три года.

М. АТАНИЯЗОВ.
Токарь Ташкентского тракторного завода имени 50-летия СССР.

ОТВЕТИМ БОГАТЫРСКИМ УРОЖАЕМ

РЕЧЬ Леонида Ильича Брежнева на XVIII съезде ВЛКСМ глубоко взволновала комсомольцев и всю молодежь Каракалпакии, в том числе и нас, молодых рисоводов. Отеческие слова Леонида Ильича, обращенные к молодежи, вдохновляют нас на самоотверженный труд.

Приаралье становится одной из рисовых житниц страны. Здесь строят новые совхозы, осваивают все новые и новые массивы земель. В наступлении на целину активное участие принимают тысячи юношей и девушек. Вдохновленные напутствием партии, Л. И. Брежнева, они будут еще быстрее ставить на службу народу пустовавшие прежде земли.

Богатырским урожаем ответит и наше звено. Мы обещаем вырастить в этом году в среднем 100 центнеров риса на гектаре. Все пять членов звена встали на ударную вахту, чтобы, несмотря на неблагоприятную погоду, образцово провести посевную.

Амангуль ХОЖАЛИПЕСОВА.
Звеньевая - рисовод совхоза «Караузяк», лауреат премии Ленинского комсомола Узбекистана.

Каракалпакская АССР.

ЭФФЕКТИВНОСТЬ И КАЧЕСТВО

ТРУДА НАСУЩНЫЕ ПРОБЛЕМЫ

На анкету «Правды Востока» отвечает бригадир комплексной бригады первого строительного управления треста № 153 Главташкентстроя, Герой Социалистического Труда Халходжа БАХОДЫРОВ.

1. Мы говорим: труд в нашей стране становится жизненной потребностью. Приведите примеры из своей жизни, из жизни ваших товарищей, иллюстрирующие это положение.

— Самая большая радость в моей жизни — труд. И сам процесс трудовой деятельности, и ее результаты. Вот стоят в городе дома: на Чиланзаре, на проспекте Руставели, на других улицах. Проходишь мимо и думаешь: «Это мой дом, я его возводил. И долго ему стоять на земле, славить дело рабочих рук, приносящих счастье людям». Труд для меня — не только привычка. Дали мне путевку в санаторий к Черному морю. Замечательное место. День отдыхаю, второй, а на третий... Рядом строили новый корпус. Подошел, посмотрел, как трудятся ребята, самому захотелось взять в руки мастерок, почувствовать вязкость раствора, ощутить высоту. Каждый день приходил на стройку. Познакомился с прорабом, с каменщиками, разузнал, как поставлено дело у них, о своей бригаде рассказал. Откровенно говоря, последние дни в санатории совсем затосковал. Не могу без работы — и все. Все мысли о бригаде: как они там, что у них нового? Да, труд для меня, без преувеличения, — главная потребность. И я уверен, не только для меня.

2. Развитие социалистического соревнования за повышение эффективности и качества всей работы — яркая примета нашей жизни. Какие формы трудового соперничества вы считаете наиболее действенными?

— Прежде всего скажу, что моя бригада вот уже семь лет работает по методу Злобина. Этот метод — бригадный подряд — новая форма хозяйственного расчета в строительстве. Он очень эффективный. Мы заключаем со своим строительным управлением договор на выполнение определенного объема работы по объекту. Договор предусматривает количественные и качественные характеристики работ, сроки сдачи объекта. В распоряжении бригады машины, механизмы, материалы, денежные средства. За все это мы несем полную ответственность.

По такому же методу работает бригада Рахима Зияева из строительного управления № 39, с которой мы соревнуемся. В расчет берутся не только сроки исполнения и качество, но и соблюдение техники безопасности. Итоги подводим ежеквартально. Такую форму трудового состязания в строительстве считаю наиболее действенной.

3. Мы говорим, что эффективность и качество во многом зависят от нравственности личности, включающей в себя понятия рабочая гордость, рабочая совесть, рабочее мастерство. Что необходимо сделать, чтобы эти черты были развиты в каждом?

— Ответить на этот вопрос не просто. Вернее, то, что эффективность и качество зависят от склада человеческой души, нет сомнения, а вот как воспитать в человеке гордость за свое дело, за профессию, тут, я думаю, следует обратиться к собственной биографии. Родился я в Наманганской области, мать умерла рано, я ее почти не помню, а отца не стало в 1942 году. Воспитывался в детдоме. В 1944-м поступил в Ташкентское ФЗУ № 24, которое готовило строителей. Мастером у меня был опытный каменщик Асатуллаходжаев. Ему я обязан всем, чего достиг. Он сам не мог работать плохо. Бывало, шутил: «По кирпичной кладке можно определить, каков каменщик человек». И в этой шутке большая правда. Много у меня было учеников, и всем им я старался привить гордость за свою работу. Пришел к такому выводу, что между мастером и учеником обязательно должна быть дружба, точнее, в процессе работы отношения равных людей, делающих одно дело. Тогда и ученик перенимает лучше тонкости профессии, и мастер под пытливым взглядом ученика старается работать еще лучше. Главное в нашем деле — привить настоящую любовь к работе. С этого и начинаются рабочая гордость, рабочая совесть, рабочее мастерство.

4. Строительство коммунизма характеризуется повышенными требованиями к дисциплине труда. В чем, по вашему мнению, состоит их суть?

— Успешно работать по бригадному подряду нельзя без строжайшего соблюдения дисциплины. Ведь тут неразрывно сочетаются интересы всего коллектива с интересами каждого рабочего. Нарушил дисциплину труда один — страдает вся бригада. Дисциплина в нашем деле — это строжайшее соблюдение технологии, стремление работать только с высоким качеством. Ведь плохое качество — это всегда переделки, лишний расход раствора, кирпича. Помню был такой случай: отступили от проекта, устанавливая межкомнатные перегородки. Пришли столяры, задумались, как ставить дверные блоки. Пришлось переделывать перегородки, а к чему это привело? И время, и деньги потеряли, и материал перерасходовали. Вся бригада страдала. Разумеется, такое не повторяется. Браку у нас поставлен прочный заслон. Товарищи по бригаде строго следят друг за другом.

Высокая дисциплина — это и хозяйский глаз. Есть раствор — доработай до конца, чтоб ни грамма не пропало. Затвердеет — придется выбросить. А ведь каждый кубометр раствора стоит 17 рублей. Валяется пакля или доска — отнеси на место. Завтра понадобятся — возьмешь. Нет мелочей в нашем деле. Таков закон в бригаде.

5. Известно, что хороший моральный климат в коллективе положительно влияет на эффективность и качество труда. Расскажите, что необходимо сделать для того, чтобы моральный климат в коллективе был хорошим?

— В моей бригаде двадцать восемь человек: разный возраст, характеры. Значит и подход к каждому должен быть особый. Ядро бригады — коммунисты. Партгрупорг Шермедин Халматов — строитель с большим стажем. Все основные профессии освоил. Он и каменщик, и плотник, и сварщик. Большой авторитет у каменщика Нугмана Хаджимурадова. Двадцать лет работает. Ведет кладку — залюбуешься. Профсоюзный организатор у нас — каменщица Раиса Ушакова: заботливая, душевная по характеру. О всех членах бригады можно сказать — отличные товарищи, добрые, отзывчивые люди. И когда попадают в бригаду новички, невольно перенимают все доброе. Взять, к примеру, каменщика Махмуда Рамазанова. Молодой парень, поначалу у него не все ладилось. Я присматривался к нему, где подсказывал, объяснял, а где и требовательность проявлял. Сейчас много говорят о наставничестве. Я понимаю это дело так: доброе в работе подмечать, но и проступки не пропускать. Может, поначалу моя требовательность и не нравилась Махмуду, но зато сейчас сам доволен. Хорошо работает. Таких примеров можно привести много. Основной закон в бригаде — дружба. Непреложное требование — трезвость. Вот какой моральный климат сложился в коллективе. Результаты? Они — в деле. По плану должны сдать общежитие медицинского техникума в четвертом квартале, а сдадим во втором. Рассчитываем получить оценку «отлично» по всем показателям.

ОБУЧЕНИЕ И ВОСПИТАНИЕ — ЕДИНЫЙ ПРОЦЕСС

С V СЪЕЗДА УЧИТЕЛЕЙ УЗБЕКИСТАНА

В ТАШКЕНТЕ вчера закончил работу V съезд учителей Узбекистана. Педагоги республики, собравшиеся на этот представительный учительский форум, обсудили итоги деятельности педагогических коллективов по выполнению решений XXV съезда КПСС, задачи, выдвинутые в постановлении ЦК КПСС и Совета Министров СССР «О дальнейшем совершенствовании обучения, воспитания учащихся общеобразовательных школ и подготовки их к труду».

Сегодняшняя школа — сложный и многогранный организм. И ее успешная работа зависит от полного использования возможностей, которыми располагают ныне педагогические коллективы для обучения и воспитания подрастающего поколения, вооружения их прочными знаниями, для подготовки юношей и девушек к активному участию в коммунистическом строительстве.

— У нас успешно завершен переход на новые программы и учебники, укрепилась материальная база учебных заведений, систематически выпускаются методические и наглядные пособия в помощь учителю, — сказала в своем выступлении преподавательница алмалыкской школы № 22 Д. М. Махмудова. — Таков закономерный результат постоянной заботы партии и правительства о школе, об учителях. Наш долг — делом ответить на эту заботу.

Вопросам совершенствования учебного и воспитательного процесса, повышения профессионального уровня педагогических кадров, всестороннего улучшения деятельности общеобразовательных школ республики посвятили свои выступления заведующий Ташкентским гороно Х. К. Юлдашев, учитель-методист школы № 43 Андижанского района Ф. Л. Саубанова, министр высшего и среднего специального образования республики Г. А. Абдурахманов, директор Узбекского научно-исследовательского института педагогических наук М. К. Хамраев, ректор Ташкентского педагогического института имени Низами, член-корреспондент Академии наук Узбекской ССР Х. Т. Турсунов, министр просвещения Каракалпакской АССР Д. Сейтниязов и другие.

(Окончание на 3-й стр.)

ПАРТИЙНАЯ ЖИЗНЬ: ИДЕОЛОГИЧЕСКАЯ РАБОТА

ЗАВЕРШАЮЩИЙ ПЕРИОД ПОЛИТИЧЕСКОЙ И ЭКОНОМИЧЕСКОЙ УЧЕБЫ

Подходит к концу 1977-78 учебный год в системе политического и экономического образования. Он совпал с такими выдающимися событиями в жизни нашей партии и народа, как принятие новой Конституции СССР, празднование 60-летия Великой Октябрьской социалистической революции. Коммунисты, комсомольцы, широкие массы трудящихся с большим интересом изучают марксизм-ленинизм, решения XXV съезда КПСС, Конституцию СССР, материалы, посвященные 60-летию Великого Октября, декабрьского (1977 г.) Пленума ЦК КПСС, теоретические положения и выводы, содержащиеся в докладах, речах и статьях Генерального секретаря ЦК КПСС, Председателя Президиума Верховного Совета СССР товарища Л. И. Брежнева и в его книге «Малая земля», Письмо ЦК КПСС, Совета Министров СССР, ВЦСПС и ЦК ВЛКСМ «О развертывании социалистического соревнования за выполнение и перевыполнение плана 1978 года и усилении борьбы за повышение эффективности производства и качества работы».

Эти документы КПСС и Советского государства несут в себе заряд огромной мобилизующей и вдохновляющей силы, способствуют воспитанию у советских людей высокой коммунистической идейности, общественной и трудовой активности, направленной на выполнение плана третьего года пятилетки. Большая роль в этом принадлежит пропагандистской работе.

«Воспитывать в человеке устремленность к высоким общественным целям, идейную убежденность, подлинно творческое отношение к труду, — говорил товарищ Л. И. Брежнев в докладе «Великий Октябрь и прогресс человечества», — это одна из самых первостепенных задач. Здесь проходит очень важный фронт борьбы за коммунизм, и от наших побед на этом фронте будет все больше зависеть ход экономического строительства, и социально-политическое развитие страны».

Претворяя в жизнь постановление ЦК КПСС «О задачах партийной учебы в свете решений XXV съезда КПСС», партийные организации, пропагандисты сосредоточивают внимание на том, чтобы знания, которыми овладевают слушатели в процессе политического и экономического образования, становились неотъемлемой частью их мировоззрения, способствовали формированию активной жизненной позиции, сознательного отношения к общественному долгу.

В мае-июне в системе политического и экономического образования состоятся итоговые занятия. Они призваны закрепить теоретические знания, полученные в ходе учебы, помочь слушателям сделать для себя необходимые выводы, воплотить эти знания в практические дела. Поэтому партийные комитеты Ташкентской, Андижанской, Наманганской, Самаркандской и других областей, например, намечают вынести на итоговые занятия и конференции вопросы, вытекающие из решений декабрьского Пленума Центрального Комитета партии и Письма ЦК КПСС, Совета Министров СССР, ВЦСПС и ЦК ВЛКСМ, связанные с итогами выполнения плана двух лет пятилетки и задачами экономического и социального развития страны в 1978 году, с борьбой за эффективность и качество работы.

В системе партийной и комсомольской учебы, экономического образования, массовых формах пропаганды большое место занимает изучение материалов, посвященных 60-летию Великого Октября. Учитывая это, во многих семинарах и политшколах Каракалпакии, Бухарской, Ферганской, Хорезмской, Сырдарьинской и других областей намечено обсудить на итоговых занятиях проблемы: Октябрьская революция — главное событие XX века; В. И. Ленин — вождь Октябрьской революции, создатель первого в мире социалистического государства, развитой социализм — главное достижение родины Октября, результат исторического творчества масс; основные закономерности социалистического строительства, разработка партией стратегии и тактики коммунистического строительства на современном этапе; повышение эффективности и качества всей хозяйственной деятельности — важная составная часть экономической политики партии; равенство, братство и нерушимое единство народов Советского Союза — торжество ленинской национальной политики; марксизм-ленинизм — вечно живое революционное учение, надежное руководство к действию; Великая Октябрьская социалистическая революция — могучий ускоритель мирового революционного процесса; борьба Советского Союза за мир — воплощение в жизнь идей Октября, заветов Ленина.

Учитывая, что летом этого года отмечается 75-летие II съезда РСДРП, в партийных организациях соответствующие темы широко будут обсуждаться на итоговых занятиях.

На итоговых занятиях следует также рассмотреть актуальные вопросы, связанные с новой Конституцией СССР и Узбекской ССР, такие, как: Конституция СССР — закон жизни развитого социалистического общества; расширение и углубление социалистической демократии — главное в содержании новой Конституции СССР; КПСС — руководящая и направляющая сила советского общества; Страна Советов — единое союзное многонациональное государство и другие.

В начальном и среднем звеньях системы партийной учебы целесообразно провести собеседования по одной из узловых тем. В тех партийных организациях, где имеется несколько школ основ марксизма-ленинизма, по желанию слушателей итоги учебы могут быть подведены в форме теоретической конференции.

В высшем звене основной формой подведения итогов занятий будут теоретические конференции и собеседования, в университетах марксизма-ленинизма и школах партийного актива — экзамены, защита дипломных и курсовых работ по узловым проблемам теории и политики КПСС, экономическому анализу производственной деятельности, а на факультете идеологических кадров — по проблемам комплексного подхода к воспитанию, теории и методики партийной пропаганды, педагогики и психологии.

В системе комсомольской политической учебы завершающий этап учебы в этом году совпадает со знаменательным событием в жизни комсомола, всей советской молодежи — XVIII съездом ВЛКСМ. Следовательно, в центре внимания комсомольских организаций, пропагандистов, слушателей встанут вопросы о деятельности комсомола по выполнению решений XXV съезда КПСС, изучение документов и материалов XVIII съезда комсомола. На итоговых занятиях необходимо также учитывать вопросы подготовки и проведения XI Всемирного фестиваля молодежи и студентов на Кубе, празднования 60-летия ВЛКСМ.

В системе массового экономического образования в этом учебном году изучаются предметы первого и второго циклов, то есть курсы по основам экономики и теории управления, проблемам труда, а также новые предметы по передовому опыту. Если товарищи завершают изучение курсов «Основы экономических знаний» и «Социализм и труд», целесообразно провести экзамен. Для слушателей семинаров, завершающих изучение курсов «Основы экономики и управления», «Наука и практика управления», «Инженерный труд в социалистическом обществе», «Труд руководителя», эффективной формой подведения итогов учебы может стать подготовка и защита рефератов. Лучшие рефераты слушателей нужно обсудить на теоретических конференциях.

Там, где слушатели в этом учебном году завершают изучение части, а не всего предмета, итоговые занятия рекомендуется провести с рабочими и колхозниками в форме собеседования, специалистам и хозяйственным руководителям рекомендуется подготовить курсовые работы.

Итоговые занятия со слушателями, которые начали изучать передовой опыт, но еще не закончили этот курс, хорошо провести занятия в форме собеседования, обратив особое внимание на практическое внедрение передового опыта на своих предприятиях, в колхозах и совхозах, на выявление причин, мешающих этому, разработку путей устранения недостатков.

Партийным комитетам, домам и кабинетам политпросвещения вместе с пропагандистами необходимо заранее определить формы и сроки подведения итогов учебы, темы, которые будут вынесены на обсуждение, своевременно довести их до слушателей, помочь им хорошо подготовиться. Как и в прошлые годы, желательно организовать обзорные и тематические лекции по узловым вопросам курсов, групповые и индивидуальные консультации.

На очередных семинарах организаторов учебы, пропагандистов необходимо тщательно обсудить все вопросы, связанные с подведением итогов учебы, рассмотреть планы проведения занятий, заслушать отчеты отдельных пропагандистов, обменяться опытом подготовки к завершающему этапу учебного года в системе политического и экономического образования.

В республике получило дальнейшее развитие движение «Пропагандист — пятилетке эффективности и качества». Вошло в практику составление личных творческих планов пропагандистов. Следует обобщить накопленный в этом отношении опыт, сделать его достоянием всех пропагандистов.

Подведение итогов учебы должно проходить в обстановке высокой требовательности. Результаты учебного года необходимо тщательно проанализировать, рассмотреть на заседаниях партийных бюро и комитетах, на собраниях коммунистов, чтобы обобщить лучший опыт и вскрыть имевшие место недостатки и упущения в постановке марксистско-ленинского образования, наметить практические меры для их устранения.

В соответствии с постановлением «О повышении роли устной политической агитации в выполнении решений XXV съезда КПСС» в городах и районах созданы семинары политинформаторов, руководителей агитколлективов. В школах основ марксизма-ленинизма, где занимаются агитаторы, введено изучение методики агитационной работы.

Очень важно, чтобы партийные организации внимательно проанализировали итоги учебы агитационных кадров, наметили меры для совершенствования и повышения уровня этой работы.

Подведение итогов учебы в то же время является началом подготовки к новому, 1978-79 учебному году. Основное содержание предстоящего учебного года составят труды Маркса, Энгельса, Ленина, решения XXV съезда КПСС и другие документы партии, доклады и выступления товарища Л. И. Брежнева. Широкий размах получит изучение новой Конституции СССР. В системе массового экономического образования будет продолжено изучение систематических курсов, опыта повышения эффективности производства и качества работы в свете решений декабрьского Пленума ЦК КПСС.

Все это, естественно, потребует от партийных комитетов и домов политического просвещения определенных усилий, чтобы подготовить и переподготовить пропагандистские кадры, укрепить учебную базу, разработать методические рекомендации и т. д. В университетах марксизма-ленинизма нужно открыть одногодичные отделения для подготовки пропагандистов по новым учебным курсам: «Экономическая политика КПСС», «Вопросы аграрной теории и политики партии», «Конституция развитого социализма». В ряде университетов будут созданы лекторские отделения.

В соответствии с решением собрания актива республиканской партийной организации, обсудившего задачи партийной организации республики по дальнейшему совершенствованию идеологической работы в свете постановления ЦК КПСС «О состоянии и мерах улучшения лекционной пропаганды», партийным организациям следует еще шире использовать такие испытанные формы идейно-воспитательной работы, как лекции, доклады, политинформации, вечера вопросов и ответов, тематические встречи с работниками науки и культуры, с передовиками производства.

Партийная пропаганда должна быть направлена на разъяснение политики КПСС, новой Конституции СССР и Узбекской ССР, задач, стоящих перед республикой в третьем, ударном году пятилетки, на мобилизацию усилий коммунистов, всех тружеников республики на борьбу за претворение в жизнь решений XXV съезда КПСС, XIX съезда Компартии Узбекистана и декабрьского (1977 г.) Пленума ЦК КПСС.

Коллектив художников-модельеров Государственного специального художественного конструкторско-технического бюро работает над созданием новых образцов товаров хозяйственного и культурного обихода для последующей передачи их на предприятия местной промышленности. Эти предприятия начнут их массовый выпуск. На снимке: заведующий отделом керамики, заслуженный инженер республики А. Каган (слева) и автор узбекских орнаментов на лянганах художник У. Ходжианбаров.

Фото И. ГЛАУБЕРЗОНА и В. СИРОТКИНА.

УЧЕБА КАДРОВ

Закончились занятия на очередном потоке Института повышения квалификации руководящих партийных и советских кадров Академии общественных наук при ЦК КПСС. Слушатели института — заведующие отделами организационно-партийной работы ЦК компартий союзных республик, крайкомов, обкомов партии изучали проблемы марксистско-ленинской теории и практики коммунистического строительства в свете решений XXV съезда КПСС, последующих Пленумов ЦК КПСС и новой Конституции СССР, актуальные вопросы научного коммунизма, разработанные в трудах Генерального секретаря ЦК КПСС, Председателя Президиума Верховного Совета СССР товарища Л. И. Брежнева, задачи, вытекающие из итогов его поездки в районы Сибири и Дальнего Востока.

Большое внимание было уделено проблемам экономической стратегии партии, задачам дальнейшего повышения уровня организационно-партийной работы, мобилизации трудящихся на выполнение народнохозяйственных планов, социалистических обязательств 1978 года и десятой пятилетки в целом.

Перед слушателями выступили секретари ЦК КПСС И. В. Капитонов и М. В. Зимянин, заместитель Председателя Совета Министров СССР В. А. Кириллин, заведующий Отделом культуры ЦК КПСС В. Ф. Шауро, руководители ряда министерств и ведомств, ВЦСПС, ученые.

НА ТЕМЫ ДНЯ

ГОТОВИТЬ ТЕХНИКУ ДЛЯ УБОРКИ ЗЕРНА И СЕНА

В текущем году ожидается хороший урожай зерновых и кормовых культур. Не за горами и их уборка.

Хозяйства республики имеют достаточно зерновых комбайнов и сеноуборочной техники. Главное сейчас — привести их в полную готовность. Организованно ремонтируют сеноуборочную технику в Джизакской, Самаркандской и Андижанской областях. Высок процент готовности этих механизмов в колхозах и совхозах Гагаринского, Джалалкудукского, Дустликского, Пахтакорского, Хавастского, Наврайского и Пахтаабадского районов.

Но дело так обстоит далеко не везде. Медленно готовят сеноуборочную технику в хозяйствах Каракалпакской АССР, Ферганской и Хорезмской областей. В Каракалпакии из 1.473 сенокосилок приведено в порядок только 611, из 405 граблей — 165, из 376 пресс-подборщиков — 164.

Низки темпы подготовки сеноуборочной техники также в Сурхандарьинской, Наманганской, Бухарской и Сырдарьинской областях.

Медленно приводят в порядок зерновые комбайны и зерноочистительную технику в хозяйствах Ташкентской, Ферганской, Хорезмской и Наманганской областей. Тревожно то, что затянулась подготовка комбайнов в основных зерносеющих районах республики — Бахмальском, Нуратинском, Зааминском, Чиракчинском, Галляаральском, Ахангаранском и ряде других. Положение осложняется еще и тем, что не вся зерноуборочная техника поставлена на ремонт. Так, в Джизакской области не приступили к ремонту 50 зерновых комбайнов, в Ташкентской — 314, Хорезмской — 102. Недостаточно используются возможности объединения «Узсельхозтехники». Так, к 15 апреля в мастерские объединения поступило на ремонт только 524 комбайна. К помощи райобъединений не обращаются хозяйства Ферганской, Наманганской, Ташкентской и Сырдарьинской областей. Но вряд ли хозяйствам надо рассчитывать только на свои силы. В ряде областей ремонт зерноуборочной техники сдерживается из-за отсутствия запасных частей и узлов.

Во многих хозяйствах еще не привлекли к ремонту сеноуборочной и зерноуборочной техники механизаторов, свободных от полевых работ. В Ташкентской области необходимо подготовить 355 зерновых комбайнов, 230 тракторных сенокосилок, 112 пресс-подборщиков, но в подготовке их участвует лишь половина потребного количества ремонтников и механизаторов. В ряде хозяйств не созданы ремонтные бригады. Аналогичная картина с привлечением на ремонт механизаторов в Кашкадарьинской, Ферганской, Сырдарьинской, Джизакской и Наманганской областях.

Факты свидетельствуют о том, что в некоторых хозяйствах на линейку готовности ставят недоброкачественно подготовленную технику. Из проверенных 21 зернового комбайна, отремонтированных в Чиранчинской спецмастерской Кашкадарьинской области для совхозов имени Ахунбабаева и «Кондаля», с дефектами оказались 10, то есть почти половина. Низкое качество ремонта комбайнов отмечено в Самаркандской, Кашкадарьинской, Ферганской и Сурхандарьинской областях.

При подготовке зерноуборочной техники особое внимание необходимо обратить на герметизацию комбайнов и их технологическую настройку. Уборочная потребует от всех механизаторов большого напряжения сил. Зерновые комбайны должны работать в две смены. Уже сейчас необходимо подготовить все зерноочистительные машины, транспортные средства, весовое хозяйство, электрифицировать тока.

Республиканскому объединению «Узсельхозтехника» и его органам на местах нужно позаботиться о снабжении хозяйств запасными частями и ремонтными материалами.

УСПЕХИ ЧАБАНОВ

У тружеников совхоза «Чимкурган» напряженная пора: в отарах идет массовый окот. Решается судьба обязательств, которые взял коллектив на третий год пятилетки.

— Этой весной, — рассказал главный зоотехник хозяйства Т. Мавлянов, — мы обязались сдать государству 16 тысяч каракульских смушек, получить на сто маток 150 ягнят. Ход расплодной показывает, что обязательства будут выполнены. Окотилось уже более 60 процентов овец. На каждую сотню приходится 160 ягнят. Показатели в отарах передовиков еще выше. Несколько лет подряд первенство в социалистическом соревновании держит коллектив чабанов первой фермы, которую возглавляет коммунист Ж. Сахов. И нынешней весной тут самые высокие показатели по получению приплода и сдаче каракуля. На ферме 7.175 маток. От каждой сотни наметили получить 180 ягнят, 110 из них решено оставить на выращивание. Кроме того, государству будет сдано 1.840 центнеров баранины и 525 центнеров шерсти.

Расплодная на ферме в основном завершена. От каждой сотни маток получено 175—190 ягнят. Пять тысяч оставили на доращивание, выполнили и годовой план сдачи каракуля. Особенно хорошо поработали чабаны А. Алимов, К. Таштемиров, Р. Раныбеков, У. Абилдаев и С. Татпенов.

Директор совхоза Б. Молдабеков считает, что успех чабанов первой фермы объясняется их трудолюбием, умением. Недаром с этими чабанами по вопросам организации ухода и кормления овец советуются специалисты. К тому же Жахан Сахов до тонкостей знает чабанское дело, умеет всегда выбрать самое верное решение.

Он назвал еще несколько фамилий чабанов, которые, наметив высокие социалистические обязательства, уверенно их выполняют. Это — А. Курбанбеков, Б. Куандыков, К. Маметов, Р. Аралов.

Н. ВАСИЛЬЕВ.
Соб. корр. «Правды Востока».
Фаришский район.

ЗВЕНИ, КОСА

Ангор. (Соб. корр.). Первыми в Сурхандарье к косовице люцерны приступили кормодобытчики Термезского района. Во всех хозяйствах созданы механизированные отряды, в состав которых, кроме уборочных, входят транспортные звенья, звенья техобслуживания и звенья, занимающиеся культурно-бытовым обслуживанием косарей.

Урожай отменный: по 40—45 центнеров сена дает первый укос в колхозах имени Калинина, «Кызыл юлдуз», в совхозе «Талимаран» и других хозяйствах. Часть урожая идет на подкормку молочного скота, а остальная — на приготовление сенажа.

Новости Планеты

Сообщают корреспонденты ТАСС

ОТПОР ДОМОГАТЕЛЬСТВАМ ПЕКИНА

Индонезия отвергла предложение Пекина создать «единый фронт КНР — АСЕАН для противоборства с другими странами». Об этом сообщил министр-координатор по вопросам политики и безопасности Индонезии Панггабеан, комментируя недавнее заявление министра иностранных дел КНР Хуан Хуа о том, что Пекин призывает страны АСЕАН (в эту организацию входят пять государств Юго-Восточной Азии — Индонезия, Малайзия, Сингапур, Таиланд и Филиппины) «создать единый фронт с Китайской Народной Республикой».

Министр подчеркнул, что индонезийское правительство проводит независимую внешнюю политику, направленную на развитие дружественных отношений со всеми государствами — большими и малыми, восточными и западными — на основе невмешательства во внутренние дела друг друга.

Индонезия, сказал министр, не намерена противостоять какому-либо государству. Напротив, мы готовы установить дружественные отношения со всеми странами, включая Китай, если, разумеется, он не будет вмешиваться во внутренние дела Индонезии.

* * *

Сингапурская газета «Стрейтс таймс» пишет: «Всякие домогательства Пекина в отношении стран Юго-Восточной Азии и его заявления об установлении в этом районе зоны «мира, свободы и нейтралитета» мы должны прежде всего рассматривать с учетом антисоветской направленности политики Китая». Именно поэтому, указывает газета в редакционной статье, озаглавленной «Отвечаем Пекину — «нет!», — государства ЮВА должны занять весьма осторожную позицию в отношении призывов Пекина. Маловероятно, что какая-либо из стран ЮВА положительно откликнется на предложение Китая о «едином фронте», под каким бы соусом оно ни преподносилось.

Корр. ТАСС.
гг. Джакарта — Сингапур.

В ТРЕВОЖНОЙ АТМОСФЕРЕ

25 апреля итальянский народ торжественно отметил 33-ю годовщину освобождения страны от гитлеровской оккупации. Празднование годовщины освобождения проходит в условиях обострения политического положения в стране.

До сих пор неизвестна судьба видного политического деятеля Италии, председателя Национального совета правящей христианско-демократической партии Альдо Моро, похищенного более месяца назад. Преступники опубликовали очередное «послание» в котором предлагают обменять А. Моро на группу находящихся в тюрьмах сообщников, виновных в совершении убийств и других преступлений. В противном случае они вновь угрожают учинить над А. Моро расправу.

На чрезвычайном заседании межминистерского комитета по информации и безопасности, которое проходило под председательством главы правительства Дж. Андреотти, было принято решение отвергнуть требования похитителей.

Цель развернутого в Италии наступления на демократические устои государства, пишет газета «Унита», — сделать в стране обстановку хаоса и насилия в интересах консервативных сил. Орган Итальянской компартии призывает к решительной борьбе за демократию, к единству всех демократических сил.

Корр. ТАСС.
г. Рим.

РАЗВИВАТЬ СОТРУДНИЧЕСТВО

Мы ожидаем визита Генерального секретаря ЦК КПСС, Председателя Президиума Верховного Совета СССР Л. И. Брежнева. Социал-демократическая партия Германии надеется, что политике разрядки будут даны новые импульсы и что беседы между федеральным канцлером и высоким советским гостем явятся существенным вкладом в это дело, говорится в опубликованном здесь коммюнике о заседании правления СДПГ.

Становится все более ясным, указывается далее в коммюнике, что политическая разрядка сможет продолжаться в последующие годы только в том случае, если удастся дополнить ее разрядкой в военной сфере.

Правление СДПГ подчеркивает в своем документе необходимость развивать деловое сотрудничество между ФРГ и Советским Союзом на долгосрочной основе.

Корр. ТАСС.
г. Бонн.

РАБОТА КОМИТЕТА ЗАВЕРШЕНА

25 апреля в Софии закончило работу заседание Комитета министров иностранных дел государств — участников Варшавского Договора. Принято совместное коммюнике.

Корр. ТАСС.

ОБСТАНОВКА ОСЛОЖНЯЕТСЯ

Политическая обстановка в Ливане после отставки правительства С. Хосса продолжает осложняться. Новым толчком к этому послужило соглашение по вопросам, стоящим перед страной, достигнутое 25 апреля в парламентском комитете, составленном из представителей религиозных и политических партий и организаций. Декларация, принятая в одностороннем порядке лидерами консервативных политических партий, вызвала глубокое недовольство демократической общественности.

В прогрессивных кругах обращают внимание на то, что этот документ выработан без участия национально-патриотических сил и других демократических партий и организаций, без учета сложившейся в последнее время политической расстановки сил в республике. Резкую критику вызвало стремление консервативных элементов задушить деятельность Палестинского движения сопротивления.

Основное внимание в настоящих условиях, говорится в распространенном здесь заявлении национально-патриотических сил Ливана, должно быть сосредоточено на борьбе против продолжающейся оккупации Израилем ливанского юга. Поэтому вооруженное сопротивление агрессору и его экспансионистским проискам является законным правом ливанского народа, и никто не может лишить его этого права. Что касается ПДС, указывается далее в документе, то законность его пребывания на ливанской территории обусловлена официальными соглашениями между ливанскими властями и ООП, обязательными как для Ливана, так и для палестинцев, и никто не в праве их отменить в одностороннем порядке.

Корр. ТАСС.
г. Бейрут.

ВОПРЕКИ ДУХУ ВРЕМЕНИ

В Принстоне (штат Нью-Джерси) состоялась встреча так называемой «билдербергской группы» — частной международной организации, выступающей с антикоммунистических позиций.

Встреча проходила за закрытыми дверями. Среди ее участников были ряд премьер-министров и министров западноевропейских стран, помощник президента США по национальной безопасности З. Бжезинский, руководители НАТО Н. Луис и А. Хейг, президенты и директора крупнейших банков и корпораций Запада.

Разговор шел в основном о мифической «советской угрозе». В адрес Советского Союза и других стран — участниц Варшавского Договора выдвигались беспочвенные обвинения в неких «агрессивных намерениях» которые они якобы вынашивают в Европе и Африке. Этой надуманной теме, по данным печати, участники встречи уделили до 70 процентов своего времени.

Возникает законный вопрос: какова цель этой недостойной затеи? Ответ на него следует искать в результатах Принстонской встречи. Как стало известно, некоторые ее участники призывали президента США Дж. Картера направить дополнительные контингенты американских войск в Западную Европу и требовали от стран — членов НАТО увеличивать ассигнования на нужды этого агрессивного блока, выступили в поддержку производства и развертывания нейтронного оружия.

Иными словами, налицо очередная попытка противников разрядки оказать массированный нажим на правительства западных стран. Их цель — добиться осуществления опасных планов дальнейшего наращивания ядерной мощи НАТО.

Корр. ТАСС.
г. Нью-Йорк.

ОБОСНОВАННЫЕ ОПАСЕНИЯ

Провокационные действия китайских рыболовных судов в районе островов Сенкаку продолжают вызывать серьезную озабоченность японских властей.

Генеральный секретарь кабинета министров Японии С. Абэ сообщил, что китайские суда все еще курсируют вблизи островов. Как отмечает агентство Дзидзи цусин, на них, помимо рыбаков, находятся китайские военнослужащие, которые видимо, и руководят операциями флотилии. «Присутствие на рыболовных судах китайских военнослужащих, — подчеркивает агентство, — укрепляет нас во мнении, что нынешний инцидент у Сенкаку не был «случайностью», как это пытается представить китайская сторона, а является заранее запланированной акцией».

Премьер-министр Японии Т. Фукуда на совещании представителей правительства и руководства правящей либерально-демократической партии указал на необходимость тщательного рассмотрения всех обстоятельств данного инцидента.

Гегемонистские действия Пекина усилили опасения лидеров в ЛДП, которые выступают за осторожный подход к заключению «договора о мире и дружбе» с Китаем. По сообщениям печати, председатель совета по общим вопросам ЛДП Я. Накасоне, председатель верхней палаты японского парламента К. Ясуи и видные деятели правящей партии Х. Надао и Р. Мацуно призвали правительство занять решительную позицию и выступить против любых территориальных притязаний Пекина. Они подвергли резкой критике те силы в правящей партии, которые добиваются скорейшего возобновления японо-китайских переговоров с целью заключения договора с Китаем.

Действия китайских рыболовных судов, многие из которых вооружены пулеметами, безусловно являются демонстрацией территориальных притязаний Китая на Сенкаку, пишет газета «Майнити дейли ньюс». Этот инцидент служит для нас предупреждением о том, что проблему договора с Китаем необходимо рассматривать исходя из национальных интересов Японии.

Корр. ТАСС.
г. Токио.

Несмотря на старания империалистов расширить агрессию на Африканском Роге, армия и народная милиция Эфиопии освободили от сомалийских войск свою страну.

(Из газет).

Чтобы было неповадно...

Рис. Н. ЛЕУШИНА.

КРАТКИЕ СООБЩЕНИЯ

▲ Центральными лозунгами нынешнего Первомая будут призывы к упрочению разрядки международной напряженности, к борьбе против попыток подхлестнуть гонку вооружений, в частности, путем производства нейтронной бомбы, подчеркнул председатель Компартии Великобритании М. Макгахи в беседе с корреспондентом ТАСС.

▲ Собрание Республики Португалии провело торжественное заседание, посвященное четвертой годовщине апрельской революции. Выступая на нем, президент республики А. Рамальо подчеркнул важное историческое значение революции, восстановившей свободу и демократию в Португалии.

(По материалам ТАСС).

ГОРДОСТЬ ПАРТИИ, ГОРДОСТЬ НАРОДА

[Окончание. Начало на 1-й стр.]

Было продолжено обсуждение отчетных докладов ЦК ВЛКСМ и Центральной ревизионной комиссии комсомола.

Первый секретарь Ленинградского обкома ВЛКСМ **А. Н. Колякин** рассказал о социалистическом соревновании трудящихся Ленинграда и области за досрочное выполнение пятилетки, об участии в соревновании молодых. По поручению комсомольской организации Ленинградской области он предложил одобрить деятельность ЦК ВЛКСМ между съездами.

О великой силе преемственности труда земледельца, о стремлении молодых тружеников села и впредь неустанно продолжать дело, начатое дедами и отцами, по преобразованию сельского хозяйства говорил с трибуны съезда механизатор колхоза «Рассвет» Сакмарского района Оренбургской области **Г. В. Чердинцев.** Призыв «Всей семьей — на уборку урожая!», отметил он, нашел широкую поддержку среди оренбуржцев. Хлеборобские династии стали школой трудового воспитания, воспитания любви к земле, к отчему краю, к своей Родине.

В жизни нашего общества нет такого участка борьбы за коммунизм, где бы комсомол не отдавал общему делу свое трудолюбие и энтузиазм. Велики его заслуги и в укреплении обороны Советской Родины, подчеркнул начальник Главного политического управления Советской Армии и Военно-Морского Флота генерал армии **А. А. Епишев.** Он рассказал о стремлении воинов обеспечить надежную безопасность социалистического Отечества, мирный труд советского народа, уверенно претворяющего в жизнь планы коммунистического строительства в нашей стране.

Патриотическое движение «Пятилетке эффективности и качества—энтузиазм и творчество молодых!» охватило миллионы юношей и девушек республики, сказал первый секретарь ЦК ЛКСМ Узбекистана **Э. Г. Гафуржанов.** Многие успешно трудятся под девизом «Две пятилетки — за одну!», сдают продукцию с первого предъявления.

Далее оратор сказал: По всему свету разносится лживая информация о якобы отсутствующей свободе личности в нашей стране. С высокой трибуны нашего съезда мы заявляем: Никому не даст обмануть юность, воспитанная в обществе победившего социализма! Не отнять у нас священные завоевания Великого Октября!

Встреча молодых строителей Байкало-Амурской магистрали с Леонидом Ильичом Брежневым во время его поездки по районам Сибири и Дальнего Востока, сказала каменщица строительно-монтажного поезда-592 треста «Тындатрансстрой» (Амурская область) **Т. А. Васина,** вызвала огромное желание работать еще лучше. От имени молодежи БАМа делегат выразила глубокую благодарность партии за заботу и внимание к ударной комсомольской стройке.

Приветствовать съезд прибыла делегация Вооруженных Сил СССР. В зал вносят флаг крейсера «Аврора» и легендарное Знамя Победы. Их сопровождают Герои Советского Союза, представители видов Вооруженных Сил, суворовцы и нахимовцы.

На трибуне—командир отличной мотострелковой роты ордена Ленина Забайкальского военного округа старший лейтенант **В. И. Александров.** Нам, солдатам семидесятых, сказал он, выпала огромная честь и высочайшая ответственность быть преемниками героических традиций Советских Вооруженных Сил. Воины-комсомольцы встретили XVIII съезд ВЛКСМ повышением боевой готовности, возросшим боевым мастерством.

К делегатам съезда обращается Маршал Советского Союза, дважды Герой Советского Союза **В. И. Чуйков:**

— Замечательные дела советской молодежи, ее героические свершения убедительно демонстрируют всему миру: растет в нашей стране крепкое, стойкое, несгибаемое поколение революционеров. Родина подарила молодежи мирное небо. Коммунистическая партия, ее Центральный Комитет, лично товарищ Л. И. Брежнев прилагают титанические усилия, чтобы мир на земле воцарился навечно. Но никто из нас не вправе забывать, что есть враги у Советского государства. И сейчас нет задачи более благородной, чем укрепление могущества социалистического Отечества, постоянная готовность к его защите.

Маршал Советского Союза В. И. Чуйков передал в президиум съезда Красное знамя «Ветераны Вооруженных Сил СССР — молодым защитникам Родины».

Проблемам нравственного воспитания советской молодежи посвятил выступление первый секретарь ЦК ЛКСМ Белоруссии **К. М. Платонов.** Рассказав о высоких трудовых свершениях молодежи республики, он назвал передовые комсомольско-молодежные бригады, добившиеся отличных успехов в социалистическом соревновании за повышение эффективности и качества работы.

Нечерноземье — так издавна называется наш край, сказала учащаяся 10-го класса николо-шангской средней школы Шарьинского района Костромской области **Валентина Лепешкина.** По воле партии он станет цветущим садом. И мы счастливы, что нашему поколению его выращивать. Два года назад товарищ Л. И. Брежнев отечески напутствовал выпускников средних школ области, решивших работать на второй целине. Во всех школах области сейчас проходят митинги и собрания: выпускники станут в ряды преобразователей Нечерноземья. Сердечное напутствие Леонида Ильича вдохновляет нас на творческий труд, заявила оратор.

С каждым днем нашей жизни все полнее раскрываются огромные творческие возможности социалистической демократии, закрепленной в Основном Законе нашего государства, сказал председатель ВЦСПС **А. И. Шибаев.** Профсоюзы и комсомол — органически составные части политической системы развитого социализма, между которыми утвердилось самое тесное всестороннее сотрудничество, глубокое единство, вдохновляемые мудрым руководством Коммунистической партии. Ныне в профсоюзах молодежь до 30-летнего возраста составляет 53 процента.

Особенно ощутима совместная работа профсоюза и комсомола, подчеркнул председатель ВЦСПС, в развертывании социалистического соревнования.

Для республиканской комсомольской организации, заявил первый секретарь ЦК ЛКСМ Казахстана **К. С. Султанов,** не было более почетной задачи, чем самоотверженно, с высокой организованностью работать над претворением в жизнь грандиозных предначертаний XXV съезда КПСС, XVII съезда ВЛКСМ. Рассказав о делах и свершениях комсомольцев республики в борьбе за эффективность и качество, делегат предложил ЦК ВЛКСМ усовершенствовать систему морального поощрения молодых ударников борьбы за качество.

Съезд продолжает работу.

(ТАСС).

КОММЮНИКЕ

ЗАСЕДАНИЯ КОМИТЕТА МИНИСТРОВ ИНОСТРАННЫХ ДЕЛ ГОСУДАРСТВ—УЧАСТНИКОВ ВАРШАВСКОГО ДОГОВОРА

24—25 апреля 1978 года в Софии состоялось заседание Комитета министров иностранных дел государств — участников Варшавского Договора о дружбе, сотрудничестве и взаимной помощи.

В заседании приняли участие: министр иностранных дел Народной Республики Болгарии П. Младенов, министр иностранных дел Венгерской Народной Республики Ф. Пуйя, министр иностранных дел Германской Демократической Республики О. Фишер, министр иностранных дел Польской Народной Республики Э. Войташек, министр иностранных дел Социалистической Республики Румынии Шт. Андрей, министр иностранных дел Союза Советских Социалистических Республик А. А. Громыко, министр иностранных дел Чехословацкой Социалистической Республики Б. Хнеупек.

Министры отметили, что развитие обстановки в Европе и общий ход международной жизни подтверждают правильность оценок, содержащихся в Декларации государств — участников Варшавского Договора «За новые рубежи в международной разрядке, за укрепление безопасности и развитие сотрудничества в Европе», принятой совещанием Политического консультативного комитета в ноябре 1976 года в Бухаресте.

Была подтверждена непоколебимая решимость государств, представленных на заседании, прилагать дальнейшие усилия для углубления и расширения разрядки международной напряженности, для превращения ее в необратимый процесс, всеобщий по охвату.

Министры иностранных дел НРБ, ВНР, ГДР, ПНР, СРР, СССР, ЧССР обменялись мнениями по вопросам разоружения и подготовки предстоящей специальной сессии Генеральной Ассамблеи ООН, посвященной разоружению. Было подчеркнуто, что в настоящее время нет более важной и неотложной задачи, чем обуздание гонки вооружений, переход к реальным мерам фактического разоружения, и особенно ядерного, продвижение к всеобщему и полному разоружению.

В этой связи специальная сессия Генеральной Ассамблеи ООН должна стать важным форумом широкого обсуждения вопросов прекращения гонки вооружений и разоружения и вести к решающему сдвигу в достижении договоренностей по практическим мерам в этом направлении. Она призвана сыграть существенную роль в мобилизации усилий всех государств для осуществления целей разоружения, выразить политическую волю и стремление государств к повышению эффективности переговоров в этой области.

Министры заявили о твердой решимости их государств внести конструктивный вклад в работу специальной сессии Генеральной Ассамблеи ООН по разоружению и добиваться достижения в этой работе конкретных положительных результатов. Они заявили также, что их государства выступают за созыв Всемирной конференции по разоружению с участием всех государств мира.

На заседании Комитета министров иностранных дел состоялся обмен мнениями по вопросам укрепления безопасности и развития сотрудничества в Европе.

Участники заседания отметили, что усилия и практические шаги, предпринимаемые их странами по реализации положений Заключительного акта общеевропейского совещания, являются важным конструктивным вкладом в укрепление мира, безопасности и развитие сотрудничества в Европе. Был отмечен также положительный вклад в укрепление европейской безопасности и развитие сотрудничества, который вносят другие миролюбивые государства, коммунистические и рабочие партии, все демократические и прогрессивные силы, рабочий класс, широкие народные массы. Государства, представленные на заседании, исходят из необходимости умножить усилия для еще более эффективного претворения в жизнь всеми подписавшими Заключительный акт государствами принципов и договоренностей, принятых общеевропейским совещанием на высшем политическом уровне.

Вместе с тем на заседании было подчеркнуто, что особенно важным является в настоящее время усиление борьбы против империалистической политики вмешательства во внутренние дела государств, наращивания гонки вооружений, обострения военного противостояния, на содействие разоружению и укрепление доверия в Европе. Было отмечено, что этим целям отвечают известные предложения, выдвинутые в Декларации Политического консультативного комитета в ноябре 1976 года, а также, что государствами, представленными на настоящем заседании, выдвинуты и другие предложения в этих целях. Участники заседания от имени своих государств высказываются за рассмотрение в практическом плане как этих предложений, так и предложений других государств в этой области в порядке, который был бы определен по общему согласию государств — участников общеевропейского совещания.

Министры иностранных дел подтвердили стремление своих стран активно продвигать вперед реализацию предложений по созданию долговременной и прочной основы для развития взаимовыгодного сотрудничества в экономической, научно-технической, культурной, гуманитарной и других областях в масштабах европейского континента в соответствии с положениями Заключительного акта.

В контексте вопросов, связанных с осуществлением многостороннего процесса, начатого в Хельсинки, участники заседания обменялись мнениями об итогах Белградской встречи представителей государств — участников Совещания по безопасности и сотрудничеству в Европе. Было отмечено, что основным положительным результатом встречи в Белграде явилось подтверждение всеми участвовавшими в ней странами готовности продолжать этот процесс, хотя по ряду существенных конструктивных предложений практического характера, в том числе относящихся к военным аспектам безопасности, согласия на встрече достигнуто не было.

Заседание Комитета министров иностранных дел государств — участников Варшавского Договора проходило в обстановке взаимопонимания, сотрудничества и братской дружбы.

«УЗКОЛХОЗСТРОЙ» И ПЯТИЛЕТКА

ГОРОД НА СЕЛЕ

ВЕСНА в этом году рано пришла в Кашкадарью. А вместе с ней пришли перемены и на хутор Юкарикани. Десять семей колхозников переехали с хутора на центральную усадьбу колхоза «Социализм», в светлые просторные дома с электричеством, водопроводом и центральным отоплением.

Как же восприняли жители хутора эту перемену в своей жизни?

— Что греха таить, страшно было покидать родное место, где родились и прожили свою жизнь, — рассказывает колхозный механизатор Шараф Моллаев. — Но с каждым годом мы все больше понимали, что, живя на отшибе, мы обделяем себя. Вот смотрите, у меня восемь детей, у моего соседа Аблугани Сафарова—пятеро. Как трудно им было ходить в школу, особенно осенью и зимой. Да и родителям тяжело: у меня в семье есть совсем маленькие, а детского сада на нашем хуторе, конечно, не было. Друзья, родные, что живут в Шавкане, по вечерам могут смотреть телевизор, а мы и этого были лишены. Так что все чаще и чаще приходилось задумываться над тем, что пришла пора покинуть нам маленький кишлак.

— Мы с радостью встретили новоселов, — говорит председатель колхоза «Социализм» Сахиб Шакиров.— На центральной усадьбе за последние годы произошло много перемен: построен клуб с большим киноконцертным залом и библиотекой. Есть детский сад, школа, магазины. Прошлой осенью в центре поселка заложили парк с розарием, фонтанами и беседками. В поселке есть баня, комбинат бытового обслуживания, летний кинотеатр. Работает колхозная котельная. Всего в колхозе живет сейчас около 12 тысяч человек, которые прежде размещались на 17 хуторах.

— Крепкая дружба связывает наш колхоз с Шахрисабзским межколхозным строительным управлением. По генеральному плану застройки, который разработал институт «Узгипросельстрой», мы планомерно ликвидируем хутора. Перспективными названы четыре поселка, куда и переселятся в ближайшие годы жители всех кишлаков.

— С каждым годом растут доходы колхозников. На свои сбережения они создали сельский жилищно-строительный кооператив. Коллектив Шахрисабзского межколхозного строительного управления уже подготовил к сдаче пять кооперативных домов, в которых семьи колхозников на днях справят новоселье. А на очереди лежит еще тридцать заявлений.

— Я должен отметить, — продолжает председатель колхоза, — что кооперативные дома очень нравятся колхозникам. Они имеют просторные светлые комнаты, большую террасу, необходимые надворные постройки, приусадебный участок. В доме предусмотрены центральное отопление, водопровод, электричество, а во дворе—место для летней кухни и тандыра.

Колхоз «Социализм» Шахрисабзского района Кашкадарьинской области — одно из многих хозяйств, где ведет работу, связанную с переустройством села, Шахрисабзское межколхозное строительное управление, возглавляемое О. К. Камиловым.

Год от года растут объемы работ, выполняемые управлением, повышается их качество. Сельские строители досрочно выполнили план первого квартала. Колхозам района сданы жилые дома общей площадью 9,6 тысячи квадратных метров, бригадное общежитие, птичник на 10 тысяч бройлеров, животноводческие помещения. Завершается сооружение школ в колхозах «Социализм», «Гулистан» и имени Энгельса, детского сада в колхозе «Коммунизм».

Возрастающие объемы работ заставляют коллектив управления совершенствовать свою производственную базу. Реконструкция кирпичного завода, которая сейчас идет полным ходом, позволит вдвое увеличить выпуск продукции. Введен в эксплуатацию полигон железобетонных изделий, который полностью обеспечит потребности строек в сборном железобетоне. Заканчиваются проектные работы на сооружении известкового завода, который также должен войти в строй в нынешней пятилетке.

О переустройстве колхозного села, об успехах сельских строителей рассказывает первый секретарь Шахрисабзского райкома партии Н. Х. Хикматов:

— За последние годы проблема переустройства колхозной деревни приобретает все большее значение. Генеральной линией назвала партия ликвидацию хуторской системы. Эта работа проводится нами планомерно, с чувством ответственности перед будущими поколениями. Мы отчетливо понимаем, что дело это непростое, требующее чувства нового, знания перспективы развития села. Создавать поселки по старому образцу и подобию — значит напрасно тратить колхозные и государственные средства. Нужен качественно новый подход к организации сельского быта, ориентация на городской уровень обслуживания. Мы считаем, что оптимальный вариант нынешнего перспективного поселка — это кишлак, в котором должно проживать не менее двух с половиной—трех тысяч человек, имеющий хорошую службу быта и современный культурный центр.

И такие поселки уже создаются, в том числе центральные усадьбы колхозов «Социализм» и имени Ленина. В ближайшее время начнется полное переустройство центральной усадьбы колхоза имени Энгельса и других хозяйств района. Большую работу проводит здесь Шахрисабзское межколхозное строительное управление. Причем строители стремятся сооружать дома, имеющие «полную норму» комфорта: три-четыре, а то и пять комнат, санузел, газ и центральное отопление.

Райком партии оказывает всемерную помощь в создании на селе жилищных кооперативов, так как только на этом пути мы сможем в кратчайшие сроки провести реконструкцию поселков. Мне хочется отметить, что, видимо, настало время для создания в нашем районе специализированного участка при межколхозном строительном управлении, который был бы занят только строительством кооперативных домов в колхозах района.

По итогам работы прошлого года трест «Кашкадарьяоблколхозстрой» награжден переходящим Красным знаменем ЦК КПСС, Совета Министров СССР, ВЦСПС и ЦК ВЛКСМ. За высокие производственные показатели он занесен на Всесоюзную Доску почета ВДНХ СССР. Закрепляя успехи юбилейного года, межколхозные строительные организации Кашкадарьинской области досрочно выполнили план первого квартала и произвели сверх задания строительно-монтажных работ более чем на 600 тысяч рублей. Ударные темпы, взятые нынче сельскими строителями Кашкадарьи, служат верным залогом успешного выполнения планов и обязательств нынешнего года.

А. АБДУКАДЫРОВ—корр. Узбекского телевидения, К. КАРИМДЖАНОВ—корр. Узбекского радио, И. РОГОВ — корр. «Правды Востока», В. НУЗНЕЦОВА — корр. пресс-центра «Узколхозстроя», С. САИДАЛИЕВ — корр. «Сельской правды», И. ХОЛЖАЕВ — корр. «Совет Узбекистони».

СЛУШАЙТЕ ПО РАДИО, СМОТРИТЕ ПО ТЕЛЕВИЗОРУ

Передачу на эту тему смотрите по программе Узбекского телевидения 27 апреля в 19 часов 30 минут, слушайте по первой программе радио в 12 часов.

ОБУЧЕНИЕ И ВОСПИТАНИЕ— ЕДИНЫЙ ПРОЦЕСС

[Окончание. Начало на 1-й стр.]

Горячий отклик вызвала у делегатов съезда яркая, глубоко содержательная речь, с которой выступил на XVIII съезде комсомола Генеральный секретарь ЦК КПСС, Председатель Президиума Верховного Совета СССР товарищ Л. И. Брежнев. Выступавшие единодушно отмечали, что эта речь — программный документ, который четко определяет задачи коммунистического воспитания молодежи, формирования всесторонне развитых строителей коммунизма.

Обучение и воспитание школьников — единый неразрывный процесс. В докладе министра просвещения республики С. Ш. Шермухамедова, в выступлениях многих делегатов рассказывалось, как на практике осуществляется этот основополагающий принцип деятельности общеобразовательной школы. В республике сложилась стройная система обучения и воспитания. Общее образование дается в комплексе с трудовым, нравственным, эстетическим, физическим воспитанием. Учительство республики стремится, чтобы со школьной скамьи в большую жизнь выходили разносторонне образованные, физически крепкие молодые люди, убежденные патриоты и интернационалисты, беззаветно преданные делу марксизма-ленинизма, идеалам Коммунистической партии. Такая работа проводится в тесном содружестве с партийными, комсомольскими, профсоюзными организациями, в опоре на широкую родительскую общественность.

Своими мыслями, предложениями по этим вопросам поделились на съезде учитель наманганской школы № 7 И. Ш. Исхаков, президент Академии наук Узбекской ССР академик А. С. Садыков, секретарь Кашкадарьинского обкома партии М. Х. Худайкулов, старшая пионервожатая школы № 5 Джизакского района Б. Абдурасулева, первый секретарь правления Союза писателей Узбекистана К. Яшен, председатель родительского комитета ташкентской школы № 38 Р. М. Меликулов и другие.

Одной из важнейших задач школы, определенной решениями XXV съезда партии, является подготовка молодежи к труду, пополнение промышленного рабочего класса и сельскохозяйственного производства подготовленными кадрами. В школах Узбекистана проводится большая работа по профориентации и трудовому воспитанию школьной молодежи. Отлично зарекомендовали себя межшкольные учебно-производственные комбинаты, оканчивая которые, учащиеся имеют возможность наряду с аттестатом о среднем образовании получить и удостоверения о приобретении конкретной специальности. Сейчас в республике действуют 185 учебно-производственных комбинатов, которые готовят рабочие кадры по пятидесяти профилям для различных отраслей народного хозяйства.

Однако решены еще далеко не все вопросы. О том, как улучшить работу по профессиональной ориентации, трудовой подготовке школьников, говорили на съезде прядильщица Ташкентского текстильного комбината, Герой Социалистического Труда Б. Джураева, председатель Государственного комитета Совета Министров республики по профессионально-техническому образованию П. К. Каюмов, председатель колхоза «Правда» Каттакурганского района Э. Раббимов, заведующий Бекабадским районом К. Н. Абдувахидов, директор Ургенчского учебно-производственного комбината С. Д. Давлетов и другие.

Делегаты съезда внесли деловые предложения, направленные на устранение имеющихся еще недостатков в организации учебно-воспитательной работы, дальнейшее совершенствование народного образования в республике.

Новых успехов учителям Узбекистана пожелали представители делегаций братских республик — начальник управления Министерства просвещения РСФСР В. Ф. Ковалев, заместитель министра просвещения Украинской ССР В. П. Шепотько, председатель республиканского комитета профсоюза работников просвещения, высшей школы и научных учреждений Белоруссии Е. Г. Смирнова, заместитель министра просвещения Азербайджанской ССР А. П. Эфендиев, министр народного образования Таджикской ССР Р. Д. Дадабаев, министр просвещения Эстонской ССР Ф. М. Эйсен.

На съезде выступил первый заместитель министра просвещения СССР Ф. Г. Паначин.

Делегаты и гости съезда с большим воодушевлением приняли приветственное письмо Центральному Комитету Коммунистической партии Советского Союза, Генеральному секретарю ЦК КПСС, Председателю Президиума Верховного Совета СССР товарищу Л. И. Брежневу.

На съезде избраны делегаты на Всесоюзный съезд учителей.

Съезд принял обращение ко всем работникам просвещения, общественности республики. В нем содержится призыв сделать все необходимое для улучшения всей работы по обучению и воспитанию учащейся молодежи, успешного выполнения решений XXV съезда КПСС.

(УзТАГ).

ПОСВЯЩАЕТСЯ САДРИДДИНУ АЙНИ

Столетию со дня рождения выдающегося советского писателя, ученого и общественного деятеля Садриддина Айни была посвящена состоявшаяся вчера в Самарканде научная сессия, в которой приняли участие представители академий наук Узбекской и Таджикской ССР, ученые Самаркандского университета.

С докладами о наследии С. Айни, его месте в мировой литературе выступили президент Академии наук Таджикской ССР, член-корреспондент АН СССР М. С. Асимов, академик АН Узбекской ССР В. А. Абдуллаев, другие ученые.

* * *

В самаркандской школе № 22, которая носит имя Садриддина Айни, в торжественной обстановке открыт памятник С. Айни.

На открытии памятника, созданного скульптором А. Шаймурадовым и архитектором Н. Шимуновым, присутствовали участники юбилейной научной сессии Академии наук Узбекской ССР, гости из братского Таджикистана.

(УзТАГ).

ВИЗИТ СОВЕТСКОЙ ДЕЛЕГАЦИИ

ТЕГЕРАН, 26 апреля. (ТАСС). Находящаяся здесь с визитом делегация Советского комитета солидарности стран Азии и Африки во главе с заместителем председателя комитета, ректором Ташкентского университета Т. Сарымсаковым встретилась с ректором Тегеранского университета К. Мотамеди. В ходе встречи состоялся обмен мнениями по вопросам развития системы просвещения в каждой из стран. Советская делегация находится в Иране по приглашению Иранского национального комитета афро-азиатской солидарности.

В Президиуме Верховного Совета Узбекской ССР

Президиум Верховного Совета Узбекской ССР за долголетнюю, плодотворную работу в комсомольских и советских органах и в связи с пятидесятилетием со дня рождения наградил Почетной грамотой Президиума Верховного Совета Узбекской ССР **Нойкина** Александра Федоровича — старшего инструктора отдела Советов Президиума Верховного Совета Узбекской ССР.

МАСТЕРА СКОРОСТНОЙ СТРИЖКИ

Всего 21,15 минуты вместо тридцати по норме потребовалось чабану госплемзавода «Нишан» Кашкадарьинской области Аману Шеркулову, чтобы снять шерсть с десяти овец. Это лучший показатель республиканского конкурса стригалей, который прошел в госплемзаводе «Гузар» Кашкадарьинской области.

В конкурсе, посвященном XVIII съезду ВЛКСМ, участвовали 17 мужских и женских команд из восьми областей Узбекистана и Каракалпакской АССР. Судейская коллегия учитывала и скорость, и качество снятого руна, культуру работы. Со всеми заданиями лучше других справились стригали госплемзавода «Гузар». На втором месте — команда сурхандарьинского совхоза имени Гагарина, за ними—стригали джизакского совхоза «Фариш».

У женщин места распределились так: звание чемпионов республики по скоростной стрижке завоевали самаркандки из совхоза «Ленинчи чорвадор», за ними—команда бухарского совхоза «Канимех», на третьем—тоже бухарцы — команда совхоза «Аяк кудук». В личном первенстве победила Д. Абдиева из совхоза «Канимех».

(УзТАГ).

ЛУЧШИМ—ДИПЛОМЫ И ГРАМОТЫ

ОЧЕРЕДНОЙ XIV конкурс республик Средней Азии и Казахстана на лучшее художественное оформление и полиграфическое исполнение книг, газет, журналов, плакатов и изобразительной продукции за 1977 год на этот раз проходил в Ашхабаде.

Проводимые ежегодно Госкомиздатами и республиканскими правлениями НТО полиграфии, издательств и книжной торговли республик Средней Азии и Казахстана межреспубликанские конкурсы способствуют дальнейшему совершенствованию культуры издания книг, газет, плакатов и журналов, обмену опытом работы художников, работников издательств и типографий, редакций газет и журналов.

Председателем жюри XIV межреспубликанского конкурса был главный художник художественной и искусствоведческой литературы Госкомиздата СССР В. Аладьев.

Лучшей книгой года по художественному оформлению и полиграфическому исполнению признана книга «Шахнамэ» (художник И. Кириакиди), выпущенная издательством литературы и искусства имени Гафура Гуляма, отпечатанная в Ташполиграфкомбинате. Она удостоена диплома первой степени. Дипломами первой степени отмечены также другие книги этого издательства — это романы Ш. Р. Рашидова «Сильнее бури» и «Победители» (художник И. Кириакиди), сборник пословиц «Доброе слово — ключи к сердцу» (художник И. Кириакиди), «Индийские новеллы» (художник Д. Цирин). Дипломом первой степени отмечены иллюстрации художника А. Боброва к книге «Шахриер». IX том Узбекской Советской Энциклопедии и альбом «Земля и люди» издательства «Узбекистан». Дипломами второй степени отмечены 13 книг, грамотами — 9.

Среди газет пяти республик только «Правда Востока» удостоена диплома первой степени и за художественное оформление, и полиграфическое исполнение. Газеты «Комсомолец Узбекистана» и «Пионер Востока» завоевали дипломы первой степени за художественное оформление. Девять других республиканских газет отмечены дипломами второй степени за художественное оформление и полиграфическое исполнение.

Дипломами и грамотами награждены 39 плакатов издательств «Узбекистан», «Медицина», «Внешторгиздат». Среди них дипломом первой степени — плакаты «Мир нашему дому» (художник Ф. Кагаров), «Наша социалистическая республика» (художник М. Калинин), «Люди, берегите планету» (художник О. Арутюнов) и другие.

За художественное оформление и полиграфическое исполнение дипломы первой степени завоевали журналы «Гулистан» и «Муштум». Всего журналы получили четыре диплома первой степени, 6 дипломов второй степени и 9 грамот.

На днях в Москве закончило работу жюри всесоюзного конкурса «Искусство книги». Среди ста лучших изданий страны 1977 года за художественное оформление и полиграфическое исполнение диплом первой степени и денежную премию завоевала книга «Шахнамэ», а сборник пословиц «Доброе слово — ключи к сердцу» удостоен специального диплома. Обе книги оформил художник И. Кириакиди.

Р. ГРИГОРЬЯНЦ.

Заместитель председателя Узбекского республиканского правления НТО полиграфии, издательств и книжной торговли.

ДВИЖЕНИЕ ЖИЗНИ

НЕДАВНЯЯ выставка произведений заслуженного работника культуры Узбекской ССР художника кино Наримана Рахимбаева — его творческий отчет в связи с 50-летием со дня рождения. Н. Рахимбаев более двадцати лет работает на студии «Узбекфильм», главным художником которой он является сейчас.

Среди фильмов, оформленных Рахимбаевым, — «Буря над Азией» режиссера К. Ярматова, «Семург» и «Звезда Улугбека» Л. Файзиева, «Яблоки 41-го года» и «Незабытая песня» Р. Батырова, «Побег из тьмы» Ю. Агзамова, «Горькая ягода» К. Камаловой и другие. Картины очень разные по жанру, по материалу. И всегда Рахимбаев сохраняет одно ценное качество — точное понимание замысла фильма. Эскизы художника играют важную роль в образном решении киноленты.

Эскизы Рахимбаева сделаны в разной манере и технике, в их выборе проявляется вдумчивое и пристально внимательное отношение художника к кинодраматургии. Везде мы ощущаем сопричастность художника, его личное отношение к изображаемому, к действию фильма.

Выразительны, лаконичны эскизы к фильму «Сыны Отечества». Из одного в другой повторяются ряды людей, колючая проволока, крыши бараков, и все это в две краски — светлая охра и черная. Строгость и мужественность эскизов «Сынов Отечества», горький лиризм «Незабытой песни» так непохожи на взволнованные, как память о дорогих художнику людях, эскизы к фильму «Яблоки 41-го года».

Продуманность целого обусловлена у Рахимбаева вниманием к каждой детали. Еще одну грань Рахимбаева-художника открывают его эскизы костюмов. Художник по костюмам представляет актера в кадре, представляет типажи. Выразительны эскизы типажей и костюмов к фильму — «Ташкент — город хлебный».

Фильм-сказка «Семург» снимался на натуре. С горными пейзажами в эскизах Рахимбаева естественно сливаются сказочные фигурки персонажей узбекского фольклора. Сказка у Рахимбаева получает жизненную основу и материальную убедительность. Особая хрупкость и прозрачность у эскизов к фильму «Горькая ягода» — картине о детях.

Выставка дала зрителям возможность полнее представить роль и место кинохудожника в создании фильма. Знакомясь с работами Н. Рахимбаева, мы видим зрелого мастера, тонкого художника, чуткого к движению жизни.

Р. ЕРЕМЯН.
Искусствовед.

По законам мужества

ИСПОЛНИЛ СВОЙ ДОЛГ

ДЕНЬ прошел в хлопотах. Работы в доме всегда достаточно, тем более, если большая семья: жена, трое детей, мать с отцом.

Поужинав, Раджаббай прилег отдохнуть. Как всегда, с книгой в руках. На территории второго отделения совхоза «Пскент» вечерами всегда тихо, спокойно. И вдруг тишину нарушили донесшиеся с улицы возбужденные голоса. Раджаббай Абдуллаев быстро поднялся. Выйдя из ворот, Раджаббай увидел соседей — Саттаркулова и Абдураимова. Оба были пьяны. Для выяснения отношений словесных аргументов им явно недоставало, они затеяли драку.

— Немедленно прекратите, — крикнул Раджаббай, становясь между дерущимися.

И тут в руках Саттаркулова блеснул нож.

В схватке с пьяным дебоширом Абдуллаев погиб. Но своим смелым поступком продемонстрировал верность служебному долгу.

Сослуживцы помнят, как семь лет назад с рекомендацией Пскентского райкома комсомола бывший активный дружинник Раджаббай Абдуллаев пришел в Букинский отдел внутренних дел. Работая милиционером, он показал себя инициативным, энергичным сотрудником.

Незадолго до описанного случая (в те дни Абдуллаев был в отпуске) было и другое происшествие. Абдуллаев нес постовую службу, когда заметил дым в том месте, где находится бензозаправочная станция. Не раздумывая, он побежал к месту пожара. Огонь быстро распространялся — мог быть взрыв. Использовав все средства тушения пожара, он вместе с работниками станции погасил огонь.

— Раджаббай Абдуллаев служил в отделе вневедомственной охраны, — говорит заместитель начальника Букинского РОВД по политико-воспитательной работе капитан Тулкун Ирматов. — Сослуживцы его очень уважали. Он являлся агитатором, членом бытовой комиссии. Раджаббай честно исполнил свой долг. В списках сотрудников райотдела он останется навсегда.

И. АЛИМОВ.
Спец. корр. «Правды Востока».
г. Бука.

РЕСПУБЛИКА ОТ КРАЯ И ДО КРАЯ

НА СТРОЙКИ НЕЧЕРНОЗЕМЬЯ

ДЖИЗАК. (Соб. корр.). Учащиеся Джизакского политехнического техникума тепло проводили своих товарищей, решивших провести производственную практику на сельских стройках Ивановской области. Строительный отряд из 44 учащихся третьего курса будет возводить жилые дома, производственные объекты в хозяйствах этой области Нечерноземья.

АРОМАТНАЯ АЙВА

САМАРКАНД. (Общ. корр.). В закладываемых новых садах отводятся участки и для селекционной новинки — ароматной айвы. Этот сорт выведен на экспериментальной базе Самаркандского филиала научно-производственного объединения садоводства, виноградарства и виноделия имени Р. Шредера. Крупные плоды выделяются не только приятным ароматом, но и повышенным процентом сахара, витаминов, микроэлементов. Дерево в среднем дает до 60 килограммов плодов.

НАГРАДА ХУДОЖНИКУ

НУКУС. (Соб. корр.). Имя главного художника издательства «Каракалпакстан» Кадырбая Нажимова широко известно в автономной республике. Иллюстрированные им книги можно встретить почти в каждой семье. Работы молодого книжного графика были высоко оценены на выставках в Москве, Ташкенте, Душанбе и Фрунзе, на международной выставке в Мюнхене. Недавно в жизни художника произошло радостное событие. Ему присуждена республиканская премия имени Бердаха.

НОВЫЕ ПЛАНТАЦИИ

ФАРХАД. (Общ. корр. А. Пырьев). Сто пятьдесят тысяч черенков винограда дружно принялись на новой плантации совхоза «Иваново». Янтарные гроздья нескольких сортов станут получать в хозяйстве уже через два года. Посадкой черенков на ста гектарах только начинаются работы по выращиванию сладких плодов.

Сырдарьинская обл.

ЛЕКТОРИЙ ДЛЯ МОЛОДЕЖИ

УРГЕНЧ. (Соб. корр.). Во Дворце пионеров начал действовать музыкальный лекторий. Он организован коллективом городского музыкального училища. После лекций юные музыканты дают концерты по разнообразным программам.

ПОГОДА

Сегодня днем по Узбекистану ожидается переменная облачность, кратковременные дожди. Ветер северо-западный, 7—12 м/с. Температура по Каракалпакии и Хорезму 13—18, по остальной территории 18—23, по югу — до 26—28 градусов.

В Ташкенте — переменная облачность, кратковременный дождь. Ветер западный, 5—10 м/с. Температура 20—22 градуса.

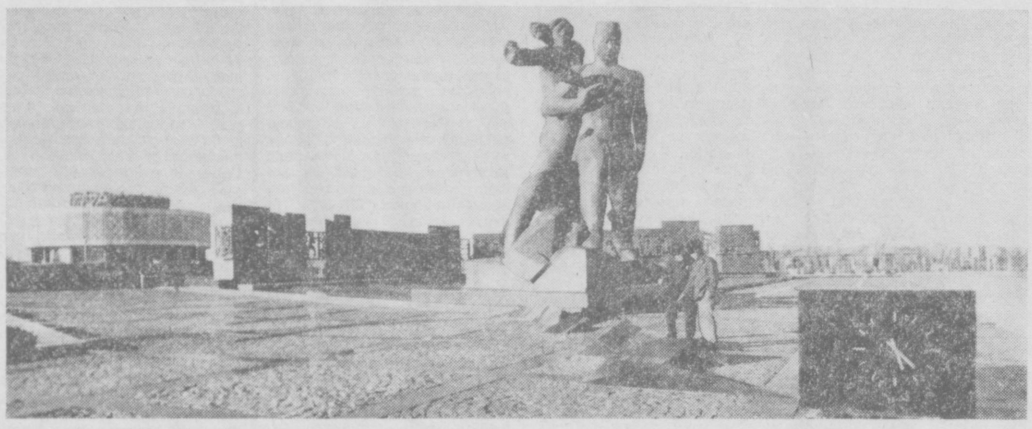

ТАШКЕНТ СЕГОДНЯ. У монумента «Мужество». Фото В. Тарана.

ВСЕСОЮЗНЫЙ СЛЕТ 21-х ШКОЛ

СЕЙЧАС уже трудно сказать, по чьей инициативе родилась эта традиция — слет представителей школ, носящих номер 21. Слеты эти проходят ежегодно осенью в разных городах Советского Союза. Нынешний состоится в столице Азербайджана. Он будет одиннадцатым по счету, и в нем, как и в предыдущих, примут участие посланцы 21-й ташкентской школы.

Есть события, которые никогда не забываются. Так и эти слеты. Вот что рассказывает о последней кишиневской встрече ее участница директор ташкентской школы № 21 Лиля Рахимовна Алиева.

— Настоящим праздником стало торжественное открытие слета. Ребята в ярких национальных костюмах всех братских республик танцевали, пели, читали стихи, обменивались значками, дарили друг другу сувениры. Надо было видеть, с каким задором исполнялись узбекские танцы. Кишиневской школе мы преподнесли куклу в национальном костюме, ляган и куст хлопка. Очень интересной была встреча с дочерью Лазо Адой Сергеевной, незабываемое впечатление оставили встречи с кишиневцами, радушно встречавшими нас в своих домах.

Сейчас ташкентская школа № 21 готовится к Всесоюзному слету в Баку. Поедут лучшие из лучших, кто принимает активное участие в общественной работе, хорошо учится, станет победителем различных конкурсов, олимпиад, смотров. Ташкентцы возьмут с собой кукольный спектакль, песенные и хореографические номера. Перед поездкой в школе будут проведены отчетные и предметные декады, математические недели, викторины, встречи с учеными-математиками. Уже состоялась географическая неделя, в которой участвовало до 300 ребят.

Значительную работу проводят также клуб интернациональной дружбы, клуб юного математика, клуб интересных встреч. Юные следопыты собирают материал об истории своей школы — одной из старейших в Ташкенте. Цветоводы по традиции сделали апрельский подарок своим сверстникам из 21-й московской школы — гвоздики и калы, выращенные в школьной теплице.

Ну, а следующая, тринадцатая по счету встреча состоится в Ташкенте в будущем году.

А. АУЛОВ.

С ЛЮБОВЬЮ К ПРИРОДЕ

ГЮРЗА В САДУ

В САДУ появилась метровая гюрза. Скользя по снегу, она отыскивала место потеплее, безветренное и, наконец, обосновалась у обрывистого бугра. Часа два змея принимала солнечные ванны, а потом тем же путем, по снегу, уползла в свое зимнее укрытие. Рабочие сада самаркандского совхоза «Багизаган» за эту зиму несколько раз наблюдали такие прогулки пресмыкающихся.

Невероятному факту есть и объяснение, и подтверждение. Проводившая различные исследования в области краевой герпетологии (наука о пресмыкающихся) М. Зинякова собрала немалый и любопытный материал о жизни змей в нашей местности. Часть из этого материала М. Зинякова привела в своей публикации «Активность среднеазиатской гюрзы в вольерных условиях». Основываясь на своих наблюдениях и сообщениях Б. Пестинского, проводившего эксперименты в Ташкентском зоопарке, М. Зинякова утверждает, что, например, «гюрзы активны круглый год». Оказалось, что в солнечные дни они выползали из укрытий и грелись на солнце в декабре и январе, феврале и марте.

Зимние вояжи гюрз, как показали наблюдения, преследуют одну цель — обогреться на солнце. Охотой же в этот период они не занимаются и не берут даже подброшенные лакомства. Видимо, это объясняется недостаточностью температуры тела и скованностью движения.

Как показали наблюдения, гюрза начинает питаться в конце первой декады марта — то охотится днем, потом в сумерках, летом же — чаще всего ночью. В это жаркое время гюрза зачастую устраивает свои засады на деревьях, виноградных дугах. Тут, подстерегая птиц, иногда остается в засаде до пяти суток. Вообще змеи полезны: они истребляют большое количество вредных грызунов, а в весенне-летние периоды охраняют ягодники от птичьих поклевок.

В. ПОПОНДОПУЛО.
г. Самарканд.

СМЕЯЛИСЬ ВОРОБЬИ

НУ И БЕДОВЫЕ эти воробьи! За зиму так извозюкались, что сами на себя стали непохожими. Еще бы! Голод да холод — не тетка. Заставит и в отбросах ковыряться, и под застрехами ночи отсиживать.

А как повернуло солнце на весну, начали воробьи купаться да прихорашиваться. Прохожу однажды мимо небольшой лужи, а вокруг нее стайка воробьев расселась. Лопочут громко, видно, обсуждают очередность: кому первому в воду прыгать. Болтали-болтали, приумолкли. И вдруг один — скок и затрепыхал, забрызгал крылышками-коротышками. Тут уж всеобщий гвалт начался, должно быть, подбадривают. А потом и другие осмелели, сыплются в лужу, как горох. И, видно, радостно им.

В такой момент, думаю, птички всякую осторожность теряют. Появится кошка — и нет одного-двух. Гляжу, а кошка действительно рядом, из-за трансформаторной будки выглядывает. Тело напряглось, уши как локаторы, а кончик хвоста бегает от нетерпения. Даже глаза зажмурила, думает, что ее так меньше видно.

Смотрю на кошку и на воробьев и чувствую, что от меня сейчас зависит отвести птичью беду. Нужно лишь притопнуть на домашнего хищника. А вдруг воробьям «баню» испорчу?

Пока раздумывал, кошка сделала здоровенный прыжок, чиркнула лапой в воздухе по воробьиному хвосту, но не рассчитала и шлепнулась в лужу. В ту же секунду она была на сухом месте и, брезгливо отряхивая лапы, пошла прочь.

Вслед ей, как мне казалось, смеялись воробьи.

Г. БОЧКАРЕВ.
г. Ургенч.

НА ПРИЗ «АНДИЖАНСКОЙ ПРАВДЫ»

Третье место заняли мехнатовцы Андижана на завершившемся традиционном всесоюзном турнире по хоккею на траве на приз газеты «Андижанская правда». В поединке за 3—4-е места «Мехнат» одержал победу над своими земляками — хоккеистами Ленинска. Главный приз турнира достался одной из сильнейших команд страны — алматинскому «Динамо». Всего в турнире приняли участие восемь коллективов.

КАКОВА ПОТРЕБНОСТЬ В БУЛАВКАХ?

ТОВАРЫ ДЛЯ НАРОДА

ПОРОЙ в магазине мы не найдем, казалось, пустяков — наперстка, булавки, бельевых прищепок. Или не можем выбрать себе по вкусу галстук, портфель, сумку... Так сколько же нужно изготовить за год тех же самых булавок или галстуков, чтобы сполна снабдить население республики, удовлетворить самый взыскательный вкус? На этот и другие вопросы дает ответы выставка-смотр, проходящая сейчас в Узбекском филиале Всесоюзного постоянного давильона лучших образцов товаров народного потребления.

Когда попадаешь в зал, где расположена выставка, то определить ее назначение сразу не легко. И не только потому, что представлено свыше трех тысяч образцов. Слишком разно их назначение. На одном из стендов — веселые деревянные матрешки, пластмассовый набор детской посуды, елочные игрушки. Рядом — молотки, дверные ручки, замки. Поодаль — разноцветные косынки, галстуки, носовые платки. Объединяет же все эти вещи то, что они красивы и необходимы в каждом доме.

— Выставка организована с целью расширения ассортимента, увеличения выпуска и повышения качества товаров народного потребления, — рассказывает директор филиала М. Р. Раджапова. — Наша выставка-смотр предшествует оптовой ярмарке. Представители министерств, предприятий могут ознакомиться с лучшими образцами и взять их, как говорится, на вооружение. За несколько дней на выставке побывали более двухсот представителей различных организаций, отобрали восемьдесят образцов товаров.

Восемьдесят образцов из трех тысяч представленных... Думается, цифра эта не так уж велика. А ведь на выставке представлены товары, которые могут заинтересовать представителей мебельных предприятий, заводов пластмассовых изделий и парфюмерных фабрик, предприятий министерств легкой и местной промышленности.

Представленные товары — не просто эталоны, отобранные на базах Министерства торговли республики и Узбекбрляшу. Прежде чем рекомендовать изготовителям тот или иной образец, специалисты определили, насколько он необходим. На каждом ярлычке есть графа «потребность». Так, булавок, с которых начат был разговор, нужно в год на 50 тысяч рублей. Следовательно, на эту сумму предприятия могут их изготовлять, не опасаясь, что товар будет пылиться на складах и прилавках магазинов.

Выставка-смотр продлится до конца апреля, и представители предприятий, изготавливающих товары народного потребления, могут выбрать то, что им нужно.

О. ЯКУБОВ.

Редактор
Н. Ф. ТИМОФЕЕВ.

СЛУЖБА СПРАВКИ

ОБЪЯВЛЯЮТ ПРИЕМ СТУДЕНТОВ

на 1978-79 учебный год
НА ЗАОЧНОЕ ОТДЕЛЕНИЕ

РЕСПУБЛИКАНСКИЙ ПЕДАГОГИЧЕСКИЙ ИНСТИТУТ РУССКОГО ЯЗЫКА И ЛИТЕРАТУРЫ

Министерства просвещения Узбекской ССР

ПО СПЕЦИАЛЬНОСТИ РУССКИЙ ЯЗЫК И ЛИТЕРАТУРА

Вступительные экзамены на заочном отделении для лиц, окончивших школу с нерусским языком обучения, проводятся по дисциплинам: русский язык и литература (устно и письменно) в объеме программы для школ с нерусским языком обучения; история СССР, иностранный язык.

Для лиц, окончивших школу с русским языком обучения: русский язык и литература (устно и письменно), история СССР, иностранный язык.

На заочное отделение принимаются лица обоего пола без ограничения возраста, имеющие законченное среднее образование, работающие в качестве учителей школ, воспитателей, пионервожатых, преподавателей профтехобразования и других работников, связанных с обучением и коммунистическим воспитанием молодежи, а также уволенные в запас военнослужащие Советской Армии.

Прием заявлений проводится по 31 мая.

Вступительные экзамены — с 1 по 20 июня.

Начало занятий — с 25 июня.

Лица, желающие поступить на заочное отделение, подают документы: заявление на имя ректора, характеристику для поступающих в вуз, документ о среднем образовании (подлинник), медицинскую справку (форма № 286), 4 фотокарточки (снимки без головного убора размером 3×4 см), выписку из трудовой книжки, заверенную учреждением (паспорт, военный билет или свидетельство предъявляются лично).

Адрес института: 700110, г. Ташкент, Акмал Икрамовский район, ул. Литературная, 4 (от станции метро «Пахтакор» автобусом № 35, остановка «Институт русского языка и литературы»).

●

ТАШКЕНТСКИЙ ОРДЕНА ТРУДОВОГО КРАСНОГО ЗНАМЕНИ ИНСТИТУТ ИНЖЕНЕРОВ ЖЕЛЕЗНОДОРОЖНОГО ТРАНСПОРТА

Заочный факультет готовит инженеров по специальностям: электрификация железнодорожного транспорта, автоматика, телемеханика и связь на железнодорожном транспорте, тепловозы и тепловозное хозяйство, вагоностроение и вагонное хозяйство, эксплуатация железных дорог, строительство железных дорог, путь и путевое хозяйство, промышленное и гражданское строительство, водоснабжение и канализация, экономика и организация железнодорожного транспорта, бухгалтерский учет.

Прием заявлений — **по 31 августа.** Вступительные экзамены — **с 15 мая по 10 сентября** (потоками); зачисление — **с 21 августа по 20 сентября.**

Поступающие сдают вступительные экзамены: математику (письменно и устно), физику (устно), русский язык и литературу (письменно). Поступающие на специальность бухгалтерский учет сдают экзамены: математику (устно), историю СССР (устно), географию (устно), русский язык и литературу (письменно).

Заявление подается на имя ректора института с приложением следующих документов: о среднем образовании (подлинник), характеристики для поступления в вуз, заверенной администрацией предприятия или учреждения, выписки из трудовой книжки (для работающих), медицинской справки (форма № 286), 6 фотокарточек (3×4 см).

Документы можно направлять в приемную комиссию по одному из адресов:

700045, г. Ташкент, ул. Оборонная, 1.

744007, г. Ашхабад, ул. Кемине, 69, Ашхабадский филиал;

734012, г. Душанбе, ул. Ленина, 16/2, Душанбинский УКП.

ВАС ПРИГЛАШАЮТ

ТЕАТРЫ

ГОСУДАРСТВЕННЫЙ АКАДЕМИЧЕСКИЙ БОЛЬШОЙ ТЕАТР УЗБЕКСКОЙ ССР им. А. НАВОИ — **Проделки Майсары** (билеты проданы); ГОСУДАРСТВЕННЫЙ УЗБЕКСКИЙ АКАДЕМИЧЕСКИЙ ТЕАТР ДРАМЫ им. ХАМЗЫ — **Бунт невесток;** ГОСУДАРСТВЕННЫЙ РУССКИЙ АКАДЕМИЧЕСКИЙ ТЕАТР ДРАМЫ им. М. ГОРЬКОГО — **Быть или не быть;** КОНЦЕРТНЫЙ ЗАЛ им. Я. М. СВЕРДЛОВА — в 20.00 **концерт** вокально-инструментального ансамбля «Эолика»; КОНЦЕРТНЫЙ ЗАЛ «БАХОР» — в 19.30 **вечер виолончельной музыки;** ТАШКЕНТСКИЙ ТЕАТР ОПЕРЕТТЫ — **Марица;** ТАШГОСЦИРК — в 19.30 **Московский цирк на льду.**

КИНО

Жажда жизни: «ДРУЖБА» (11, 14, 17, 20.00), «ЧАЙКА» (11, 14, 16.15, 18.30, 20.45), «НУКУС» (днем и вечером); **Роман сорокалетнего:** «МИР» (днем и вечером); **Запасной аэродром:** «25 ЛЕТ УЗБЕКИСТАНА» (днем и вечером); **Как Иванушка-дурачок за чудом ходил:** «МОСКВА» (по четным часам, днем и вечером).

●

УЗБЕККОНЦЕРТ

КОНЦЕРТНЫЙ ЗАЛ им. Я. М. СВЕРДЛОВА

27 и 28 апреля в 20.00

КОНЦЕРТЫ

ВОКАЛЬНО-ИНСТРУМЕНТАЛЬНОГО АНСАМБЛЯ «ЭОЛИКА».

Солисты: **Илона БАЛИНЯ, Илона СТЕПАНОВА.**

Художественный руководитель — **Борис РЕЗНИК.**

●

ГАСТРОЛИ В СССР

29 и 30 апреля в 17.00 и 20.00,
1 и 2 мая в 20.30,
3, 4 и 5 мая в 20.00

ПОЭТ

Бисер КИРОВ
В СОПРОВОЖДЕНИИ ЭСТРАДНОГО АНСАМБЛЯ
(Народная Республика Болгария).

Билеты продаются с 14.00.

ЦЕНТРАЛЬНЫЙ СТАДИОН «ПАХТАКОР»

2 мая в 17.00

41-й ЧЕМПИОНАТ СССР ПО ФУТБОЛУ

Встречаются команды высшей лиги:

«АРАРАТ» (Ереван) — «ПАХТАКОР» (Ташкент).

Коллектив Ташкентского института инженеров ирригации и механизации сельского хозяйства с глубоким прискорбием извещает о кончине зав. кабинетом истории КПСС, члена КПСС с 1944 года
Раисы Петровны НЕПОМНИНОЙ
и выражает искреннее соболезнование родным и близким покойной.

Профессорско-преподавательский состав, сотрудники и слушатели института повышения квалификации преподавателей общественных наук при Ташкентском ордена Трудового Красного Знамени государственном университете им. В. И. Ленина выражают глубокое соболезнование заведующему кафедрой истории КПСС, профессору В. Я. Непомнину по поводу кончины его жены
Раисы Петровны НЕПОМНИНОЙ.

Правления Союза композиторов Узбекистана, Узбекского отделения музыкального фонда СССР выражают глубокое соболезнование заместителю председателя правления Союза композиторов Узбекистана композитору Н. Закирову по поводу кончины его отца
Мирза-Абдуллы ЗАКИРОВА.

Ректорат, партком и общественные организации Ташкентского политехнического института имени Абу Райхана Беруни выражают глубокое соболезнование кандидату технических наук, доценту декану А. К. Убайдуллаеву по поводу кончины его супруги
Любови Геннадьевны РАТУШНОВОЙ.

Коллектив Министерства легкой промышленности Узбекской ССР выражает глубокое соболезнование начальнику технического управления министерства Г. А. Карапетову по поводу кончины его брата
Ричарда Артемовича КАРАПЕТОВА.

Коллектив Узбекского научно-исследовательского института санитарии, гигиены и профзаболеваний выражает глубокое соболезнование старшему научному сотруднику М. М. Муратову по поводу кончины его матери
Артыкой КУРБАНОВОЙ.

ПОКАЗЫВАЕТ И ГОВОРИТ ТАШКЕНТ

ПЯТНИЦА, 28 АПРЕЛЯ

ТЕЛЕВИДЕНИЕ

ПРОГРАММА ЦЕНТРАЛЬНОГО ТЕЛЕВИДЕНИЯ «ВОСТОК»

9.00 «Время». 9.45 Утренняя гимнастика. 10.05 «Один за всех, все за одного». 10.50 Чемпионат мира по хоккею. Сборная Швеции — сборная США. 3-й период. 11.35 «Ждем тебя, парень». Художественный фильм. 15.10 Программа телевизионных документальных фильмов. 15.50 «Книга Время. Читатель». 16.20 Концерт хора старых большевиков и академической хоровой капеллы Дворца культуры имени Горбунова. 16.40 «Москва и москвичи». 17.10 «Творчество народов мира». 17.40 «Встречи с делегатами XVIII съезда ВЛКСМ». 18.10 «Ленинским путем». 19.30 Д. Шостакович. Первый концерт для фортепиано с оркестром. 19.55 «На XVIII съезде ВЛКСМ». 21.30 «Время». 22.15 «Кинопанорама». 24.00 Новости.

ПРОГРАММА УЗБЕКСКОГО ТЕЛЕВИДЕНИЯ

11.25 Программа. 12.00 «Весна — конец года». «Эти вечные узоры». Телефильмы. 13.00 «Ширмандулак». Спектакль республиканского театра кукол. 17.25 Программа. 17.30 Мультфильм. 17.40 «Маршруты солнечного края» (рус.). 18.10 Москва. «Ленинским путем». Телефильм. 19.30 Информационная программа. 19.55 Москва. «На XVIII съезде ВЛКСМ». 21.30 Москва. «Время». 22.15 «Еще не вечер». Художественный фильм. 23.40 Программа.

ПРОГРАММА ДЛЯ г. ТАШКЕНТА И ТАШКЕНТСКОЙ ОБЛАСТИ

18.55 Программа. 19.00 Фильм—детям. «Приключения шахматного солдата Пешкина». 19.40 «Побратимы Ташкента» (рус.). 20.10 Ташкентские новости. 20.30 Концерт советской песни. 21.00 «История одной семьи». Телефильм.

РАДИО

ПЕРВАЯ ПРОГРАММА. 8.30 Выступают С. Ротару, А. Пугачева, Ф. Керемова, М. Шамаева. 9.30 Весенние напевы. 11.15 К 60-летию со дня опубликования статьи В. И. Ленина «Очередные задачи Советской власти» (узб.). 11.30 Песни из индийских кинофильмов. 12.00 «Узбекистан индустриальный». 13.00 «На откормочных базах республики». 13.30 Выступают мастера искусств Украины. 14.00 «Кадры — наш золотой фонд». 16.10 Концерт по заявкам молодежи. 18.00 Москва. «Страна готовится к Первомаю». 19.00 Москва. «Международное положение: вопросы и ответы». 19.55 Москва. «На XVIII съезде ВЛКСМ». 21.00 Последние известия (узб., рус., тадж.). 21.30 «Вечер на селе». 22.00 Москва. Последние известия. 22.45 А. Кутуй. «Неотосланные письма».

ПРАВДА ВОСТОКА

АДРЕС РЕДАКЦИИ: 700000 Ташкент ГСП, ул. «Правды Востока», 25. ТЕЛЕФОНЫ РЕДАКЦИИ: заместитель редактора — 33-10-48, 33-72-77; ответственный секретарь — 33-24-68; секретариат — 33-34-75; отделы писем трудящихся и массовой работы — 33-15-20; пропаганды марксистско-ленинской теории — 32-57-15; партийной жизни и местной печати — 33-41-47; промышленности, капитального строительства, транспорта и торговли — 33-16-38; сельского хозяйства — 33-44-92; науки, школ и вузов — 32-57-13; литературы и искусства — 32-55-10; советского строительства и быта — 33-14-75; военно-спортивный — 33-81-29; внутренней информации — 33-81-29; ночной редакции — 33-34-75; приема объявлений — 33-81-42. Собственные корреспонденты в Ташкенте — 33-42-92; Нукусе — 2-64-52; Самарканде — 4-14-72; Гулистане — 2-31-42; Термезе — 31-45; Ургенче — 30-73; Бухаре — 3-13-55; Карши — 68-77; Фергане — 5-05-54; Намангане — 6-12-70; Андижане — 4-79-04; Джизаке — 46-34. Диспетчер издательства — 32-78-94, дежурный телефонной станции — 33-90-50.

Р.05040. Ордена Трудового Красного Знамени типография издательства ЦК Компартии Узбекистана, г. Ташкент. Индекс 64572 Изд. № Д-396.