Пролетарии всех стран, соединяйтесь!

ПРАВДА ВОСТОКА

Газета издается с апреля 1917 года

ОРГАН ЦК КОМПАРТИИ УЗБЕКИСТАНА, ВЕРХОВНОГО СОВЕТА И СОВЕТА МИНИСТРОВ УЗБЕКСКОЙ ССР

№ 97 (18677) ● Пятница, 28 апреля 1978 года ● Цена 2 коп.

Слава передовикам и новаторам производства—знаменосцам социалистического соревнования за повышение эффективности и качества работы!

(Из Призывов ЦК КПСС).

ТЕБЕ, ПЕРВОМАЙ

Коллективы промышленных предприятий Самаркандской области добились успеха в дни предмайской трудовой вахты. Досрочно, 26 апреля, завершена четырехмесячная программа реализации промышленной продукции. Дополнительно будет реализовано продукции на 14 миллионов рублей.

* * *

О досрочном выполнении четырехмесячного плана реализации продукции рапортуют коллективы предприятий Министерства хлопкоочистительной промышленности Узбекской ССР. Программа завершена 26 апреля. Ожидаемый объем сверхплановой реализации, по расчетам, превысит 48 миллионов рублей.

* * *

Производственные объединения и предприятия Министерства пищевой промышленности Узбекской ССР, готовя достойную встречу Дню Международной солидарности трудящихся, 26 апреля выполнили план четырех месяцев 1978 года по реализации продукции и производству большинства ее видов.

* * *

Новых успехов на предмайской вахте добились коллективы предприятий Министерства мебельной и деревообрабатывающей промышленности Узбекской ССР: 26 апреля они выполнили утвержденный и встречный планы четырех месяцев по объему реализуемой продукции.

До конца месяца будет дополнительно реализовано продукции более чем на 1 миллион рублей.

* * *

Претворяя в жизнь решения XXV съезда КПСС, коллективы предприятий промышленности Ферганской области досрочно, 26 апреля, выполнили план четырех месяцев по реализации продукции.

До конца месяца будет дополнительно реализовано продукции более чем на восемнадцать миллионов рублей.

(УзТАГ).

ВДОХНОВЛЕНЫ ВЫСОКОЙ ОЦЕНКОЙ

СЧАСТЬЕ ТРУДИТЬСЯ НА БЛАГО НАРОДА

Речь Леонида Ильича Брежнева на XVIII съезде ВЛКСМ вызвала большой подъем в нашем коллективе. Приятно было услышать высокую оценку деятельности передовых предприятий многих городов страны, в том числе и Ташкента. Это не только гордость, это большая ответственность.

В нашем объединении трудится многочисленный отряд молодежи, который вносит весомый вклад в борьбу за повышение эффективности производства, за увеличение выпуска добротной продукции. Три тысячи швейных изделий — таким был у нас результат недавнего коммунистического субботника.

В своей речи Леонид Ильич очень тепло, по-отечески говорил о делах советской молодежи, о юношах и девушках, воодушевленных славным лозунгом «Пятилетке качества и эффективности — энтузиазм и творчество молодых!». Как и по всей республике, у нас многое делается, чтобы этот лозунг воплощался в жизнь. Досрочно выполнен план четырех месяцев, до конца апреля будет реализовано дополнительной продукции на миллион рублей.

Партия призывает комсомольцев, всю молодежь трудиться еще лучше, вместе с коммунистами, со всеми трудящимися добиваться, чтобы еще плодотворнее развивалась экономика, чтобы советский народ жил еще лучше, полнокровнее, счастливее. И мы приложим все силы, чтобы достойно откликнуться на этот призыв.

В. АВАНЕСОВА.
Секретарь комитета комсомола Ташкентского ордена Ленина производственного швейного объединения имени 50-летия Узбекской ССР и Компартии Узбекистана.

РАБОТАЕМ НА СОВЕСТЬ

Я ВНИМАТЕЛЬНО слушал речь Леонида Ильича Брежнева на XVIII съезде ВЛКСМ и по-хорошему завидовал своему бригадиру Бахрону Таирову, лауреату премии Ленинского комсомола республики, делегату съезда. Он сейчас там, в Кремлевском Дворце съездов, где собрались на свой главный форум посланцы комсомола страны. Слушал речь Леонида Ильича, обращенную к делегатам съезда и ко всему молодому поколению страны. Товарищ Брежнев дал высокую оценку комсомолу за его активное участие в делах и свершениях Родины и выразил горячую уверенность, что и впредь молодая гвардия будет надежной опорой партии.

Говоря о главных задачах нынешней пятилетки — борьбе за эффективность и качество, Леонид Ильич четко и ясно определил, что требуется от каждого труженика для выполнения предначертаний XXV съезда КПСС. Он сказал, что нужно «...работать не просто дисциплинированно, прилежно, а работать на совесть, умело, результативно, работать красиво, чтобы и другие тебя уважали за твой труд, и сам бы ты себя уважал». Какие простые и проникновенные слова, какая глубокая мысль заложена в этой небольшой фразе!

Наша бригада накануне XVIII съезда комсомола приняла высокие обязательства. Мы решили получить нынче с каждого гектара 125 центнеров зерна кукурузы и 600 центнеров силосной массы. Провожая своего бригадира в Москву, мы обещали, что не подведем его в его отсутствие.

На кукурузных полях мы завершили первую обработку и развернули вторую. Посевы в отличном состоянии. Закончили первый укос люцерны, получили с каждого из 20 гектаров 200 центнеров зеленой массы. Ведем подкормку и полив посевов. По-ударному трудятся механизаторы Саттар Шарипов и Карим Джаббаров. Мы стараемся работать так, как сказал Леонид Ильич на XVIII съезде комсомола — на совесть, умело, результативно, красиво. Эти слова станут девизом нашей бригады.

Туракул ДЖУРАКУЛОВ.
Заместитель бригадира комсомольско-молодежной бригады Самаркандского межхозяйственного животноводческого комплекса.

БОЛЬШЕ РЫБЫ!

РЫБА и рыбопродукты занимают важное место в рационе питания советских людей. Поэтому партия призывает к развитию рыбного хозяйства, увеличению производства «живого серебра». Постановление ЦК КПСС «Об организаторской работе Тюменского обкома партии по мобилизации коллективов, ученых и специалистов рыбного хозяйства на увеличение в водоемах области запасов промысловых рыб и лучшее их использование» ориентирует работников этой отрасли народного хозяйства на лучшее использование естественных и искусственных водоемов, повышение отдачи гектара водного зеркала, на разведение ценных, быстрорастущих видов рыб.

Большое значение имеет рыболовство и для нашей республики. По производству рыбы и по потреблению ее на душу населения Узбекистан пока отстает от многих республик страны. А ведь для того, чтобы изменить положение, есть все возможности. Водные площади в республике велики. Водное зеркало рек составляет 2,1 тысячи квадратных километров, озер — почти 57 тысяч, водохранилищ — 34 тысячи квадратных километров. Если все эти резервы использовать эффективно, можно значительно увеличить производство «живого серебра». Сейчас рыбный промысел ведется у нас на 66 крупных озерах. Общий улов рыбы в 1977 году составил 120 тысяч центнеров, задание на нынешний—131 тысяча, а в 1980-м он должен достигнуть 200 тысяч центнеров. Задание это напряженное, но реальное. Чтобы выполнить его, надо существенно повысить продуктивность введенных в рыбохозяйственный оборот водоемов, обустроить новые, поднять эффективность гектара водного зеркала. Рыбоводам республики есть на кого равняться. В передовых рыбхозах, таких, как Аккурганский, Дамащинский, получают с гектара 27—28 центнеров рыбы, а лучшие рыбоводы — 80 и более центнеров.

Во время беседы за столом деловых встреч «Правды Востока», которая состоялась в июне 1976 года с участием партийных и советских работников, руководителей рыбохозяйственных организаций, ученых-ихтиологов, был поднят ряд проблем, которые необходимо как можно быстрее решить. Особенно остро стоял вопрос о вовлечении в рыбохозяйственный оборот такого крупного резерва, как система Арнасайских озер общей площадью 182 тысячи гектаров, и ряда других крупных водоемов. С тех пор сделано многое. Среднеазиатское отделение института «Гидрорыбпроект» выдало проектную документацию на обустройство первой очереди Арнасая, озера Судочье в Каракалпакской АССР, ряда озер в Хорезмской области. Велись строительные, очистные и другие работы. В будущем году Арнасайские озера и в первую очередь впадины Тузканы и Айдарская должны дать потребителям первую продукцию. Увеличились возможности производства таких ценных видов рыб, как судак, карп, белый амур, толстолобик.

Получило дальнейшее развитие прудовое рыбоводство. Сейчас в республике действуют 11 рыбхозов, и среди них такие крупные, как производственное объединение «Балыкчи», в которое входят Аккурганский, Ташкентский, Дамащинский и Сырдарьинский рыбхозы. Площадь нагульных прудов наших рыбхозов составляет 4.100 гектаров, а к концу текущей пятилетки будет доведена до 7.100 гектаров. В прошлом году с гектара прудов получили в среднем 21,6 центнера рыбы. Нынче этот показатель необходимо довести до 24 центнеров.

В этих целях рыбоводы республики совершенствуют методы кормления рыб, условия содержания, укрепляют кормовую базу. Широко налажен обмен передовым опытом, проводятся семинары, в практику внедряются достижения науки.

И все-таки нерешенных проблем остается еще много. Одна из главных — налаживание интенсивного рыбоводства во всех пригодных для этого естественных водоемах и особенно в озерах. Здесь положение дел далеко от желаемого. На большинстве озер воспроизводство рыбы пущено на самотек и отдано естественно, невелика. Много еще так называемой сорной рыбы, которая малоценна в пищевом отношении, но потребляет значительную часть кормов. Рыбохозяйственное освоение этих водоемов ведется, но темпы его никак нельзя признать удовлетворительными. Дело в первую очередь за учеными-ихтиологами, которые еще медленно изучают биологию водоемов, мало выдают практикам данных о водном режиме, минерализации воды, состоянии кормовой базы. Рыбоводы не располагают научно обоснованными рекомендациями, чтобы правильно подобрать в каждом конкретном случае видовой состав рыб, оптимальную «загрузку» водоемов, резервы кормовой базы. Это в свою очередь тормозит освоение озер, где пока лишь вылавливают 7—10 килограммов рыбы на гектаре, что, конечно, недопустимо мало.

Слабо используется пока и такой важный резерв увеличения производства «живого серебра», как разведение рыбы на рисовых чеках, в каналах, коллекторах. Особенно это касается Каракалпакской АССР и Хорезмской области — основных производителей риса в республике. Рисовые чеки занимают почти 93.000 гектаров. А опыт показал, что при умелом хозяйствовании с гектара рисовых чеков можно получить до 10 центнеров рыбы.

Сложной и до сих пор не решенной проблемой остается дефицит посадочного материала. Интенсивное рыбоводство немыслимо без зарыбления водоемов — это общеизвестно. А между тем при годовой потребности в 35—40 миллионов годовиков рыбоводы республики практически могут рассчитывать лишь на 25 миллионов. Существующие рыбопитомники сейчас находятся почти на пределе своих возможностей, резервы их не так уж велики. Кардинально решить проблему можно только построив еще один рыбопитомник. Вопрос этот ставился перед плановыми органами неоднократно, однако пока не решен. Госплану республики при комплексном планировании дальнейшего развития рыбоводства в областях и Каракалпакской АССР следует это иметь в виду.

Сдерживает развитие рыбоводства в республике и недостаток специалистов-ихтиологов. Пока их в очень незначительном количестве — 5—6 человек в год — готовит только биологический факультет Ташкентского университета, а для удовлетворения запросов научных и производственных организаций необходимо их иметь в 2—3 раза больше. Перед Министерством высшего и среднего специального образования республики ставился вопрос о создании на биофаке университета хотя бы группы по этой специальности, однако пока ничего не сделано.

Рыбные богатства республики необходимо не только приумножать, но и охранять. Особенно важно усилить борьбу с браконьерами, которые, применяя запрещенные способы и орудия лова, подрывают рыбные запасы республики, наносят серьезный ущерб государству. При этом особая ответственность ложится на органы рыбоохраны, на Общество охотников и рыболовов. Их задача не только решительно пресекать браконьерство, но и вести широкую разъяснительную работу о народнохозяйственной важности сохранения и увеличения рыбных запасов.

Рост рыбных запасов в водоемах республики, а следовательно, и уловов должен быть неразрывно связан с заботой о том, чтобы вся произведенная рыба без потерь поступала населению и перерабатывающим предприятиям. Необходимо увеличить число аквариумов при торговых предприятиях в городах и поселках, расширить сеть специализированных магазинов, разработать рациональные маршруты транспортировки «живого серебра», правильно наладить работу специального транспорта.

Партийным и советским органам, всем рыбохозяйственным организациям следует уделить больше внимания вопросу об увеличении запасов высокоценных видов рыб во внутренних водоемах, что предусмотрено «Основными направлениями развития народного хозяйства СССР на 1976—1980 годы», утвержденными XXV съездом КПСС.

Много забот сейчас у хлопкоробов. На полях появились всходы. А после прошедших по всей республике обильных дождей кое-где образовалась на почве корка. Нужна тщательная обработка посевов. Это хорошо понимают земледельцы совхоза имени XXV съезда КПСС Бекабадского района. На снимке: обработка хлопчатника на полях пятого отделения совхоза.

Фото Т. МАХКАМОВА и Н. БУТАБОЕВА.

ЗАБОТА О ДАЛЬНЕЙШЕМ РАЗВИТИИ ПРОИЗВОДИТЕЛЬНЫХ СИЛ

В Ташкенте 27 апреля начала работу научная конференция «Проблемы переброски части стока сибирских рек в Среднюю Азию и Казахстан в свете решений XXV съезда КПСС». Она организована советом президентов академий наук среднеазиатских республик, Институтом водных проблем Академии наук СССР, научным советом АН СССР по проблеме «Размещение производительных сил СССР» и Среднеазиатским отделением ВАСХНИЛ.

В конференции участвуют представители многих научно-исследовательских, проектных, плановых организаций, работники партийных и советских органов, министерств и ведомств. Ее задача — обмен информацией и результатами научно-исследовательских и проектно-изыскательских работ по актуальным проблемам переброски части стока сибирских рек, выработка рекомендаций по завершению технико-экономического обоснования такой переброски.

В президиуме конференции — кандидат в члены Политбюро ЦК КПСС, первый секретарь ЦК Компартии Узбекистана Ш. Р. Рашидов, видные ученые страны.

Конференцию открыл президент Академии наук Узбекской ССР академик А. С. Садыков.

С докладами выступили: директор Института водных проблем, член-корреспондент Академии наук СССР Г. В. Воропаев — о научных исследованиях, связанных с проблемой переброски части стока сибирских рек в Среднюю Азию и Казахстан, главный инженер проекта И. А. Герарди — основные принципиальные положения проекта переброски части стока сибирских рек, директор Института экономики и организации промышленного производства АН СССР академик А. Г. Аганбегян — социально-экономические проблемы межрегионального перераспределения водных ресурсов Сибири, председатель Среднеазиатской комиссии проблемного научного совета АН СССР академик Узбекской ССР С. К. Зиядуллаев — развитие производительных сил и проблемы водообеспечения Средней Азии, заместитель директора Института водных проблем АН СССР А. А. Бостанжогло — участие научных организаций Средней Азии и Казахстана в обосновании перераспределения первой очереди стока сибирских рек, заведующий сектором совета по изучению производительных сил при Госплане СССР, доктор экономических наук Г. В. Копанев — социально-экономические аспекты исследований, связанных с переброской части стока сибирских рек в Среднюю Азию и Казахстан, председатель президиума Каракалпакского филиала АН Узбекской ССР, член-корреспондент Академии наук республики С. К. Камалов — о проблеме Арала, начальник отдела института «Средазгипроводхлопок» К. А. Ракитин — распределение водных ресурсов в Средней Азии и Казахстане и эффективность их использования.

(УзТАГ).

ФЕРМЫ ДАДУТ БОЛЬШЕ ПРОДУКЦИИ

В социалистических обязательствах тружеников сельского хозяйства Узбекистана, принятых на третий год пятилетки, важное место отведено дальнейшему повышению продуктивности животноводства. В эти дни труженики ферм, специализированных хозяйств, партийные, советские работники подводят итоги первых месяцев труда, анализируют сделанное, намечают новые рубежи в свете решений XXV съезда КПСС, советов и рекомендаций, высказанных товарищем Л. И. Брежневым во время пребывания в районах Сибири и Дальнего Востока и в его речи на XVIII съезде ВЛКСМ.

Задачи районных партийных организаций по выполнению постановления VIII пленума ЦК Компартии Узбекистана «О мерах по дальнейшему развитию животноводства в республике в свете решений XXV съезда КПСС» обсуждены на пленумах Папского и Джизакского райкомов партии.

В докладах и выступлениях отмечалось, что в районах проведена определенная работа по повышению продуктивности отрасли. Вводятся в действие механизированные фермы, улучшается племенной состав скота, животноводы смелее внедряют в производство достижения науки и техники. Однако, как указывалось на пленумах, еще не использованы многие резервы и возможности для интенсивного развития животноводства. Так, в Джизакском районе недостаточно быстрыми темпами расширяется кормовая база, не везде эффективно используется имеющееся на фермах оборудование.

Определяя новые рубежи, животноводы указывали на необходимость более широкого распространения опыта передовых хозяйств, лучших тружеников ферм. Следует сосредоточить внимание на специализации и концентрации, а на этой основе повышать производительность труда, снижать себестоимость продукции.

На пленумах райкомов партии выступили: в Папе — Председатель Президиума Верховного Совета Узбекской ССР Н. М. Матчанов, в Джизаке — Председатель Совета Министров Узбекской ССР Н. Д. Худайбердыев.

В одобренных на пленумах мероприятиях по дальнейшему развитию животноводства предусматривается в 1980 году получить мяса, молока, яиц и другой животноводческой продукции значительно больше, чем во втором году пятилетки.

(УзТАГ).

ЛУЧШЕ ОРГАНИЗОВАТЬ ОТДЫХ ТРУДЯЩИХСЯ

В Ташкенте 27 апреля состоялось очередное заседание республиканской комиссии по организации отдыха трудящихся.

На заседании заслушано сообщение об организации зон отдыха в Сурхандарьинской области. Здесь партийными, советскими, профсоюзными и комсомольскими организациями разработаны мероприятия, предусматривающие создание до 1980 года еще восьми зон отдыха, санаториев, домов отдыха, пансионатов и профилакториев на 1.750 мест, несколько новых баз коллективного отдыха и пионерских лагерей. Областной комиссии по организации отдыха рекомендовано принять все меры для успешного осуществления намеченных планов.

На заседании рассмотрен вопрос о ходе проектирования курортов, туристических учреждений, пионерских лагерей, спортивных сооружений и зон массового отдыха в проектных организациях республики.

Республиканская комиссия одобрила меры, предпринятые Алмалыкским горкомом партии и исполкомом городского Совета народных депутатов, по своевременной и всесторонней подготовке к летнему отдыху трудящихся. Этими мерами предусматривается эффективное использование для отдыха имеющихся в городе парков, водоемов, скверов, спортивных сооружений. Решено построить силами общественности зону отдыха «Дельфин». В принятом постановлении комиссия рекомендовала местным организациям широко использовать опыт общественности Алмалыка.

(УзТАГ).

НАГРАДЫ ВРУЧЕНЫ

Большая группа работников народного хозяйства, деятелей науки и культуры, военнослужащих собралась 27 апреля в Президиуме Верховного Совета Узбекской ССР. За успехи в труде, заслуги перед народом им в торжественной обстановке вручены ордена и медали СССР, удостоверения о присвоении почетных званий Узбекской ССР и соответствующие нагрудные знаки, Почетные грамоты Президиума Верховного Совета республики.

Награды отличившимся товарищам вручил заместитель Председателя Президиума Верховного Совета Узбекской ССР А. С. Аблалин.

(УзТАГ).

В Совете Министров СССР

Совет Министров СССР постановил перенести день отдыха с субботы 6 мая на понедельник 8 мая 1978 г.

БОЕВОЙ АВАНГАРД МОЛОДЕЖИ

НА XVIII съезде ВЛКСМ

Продолжает свою работу XVIII съезд ВЛКСМ. На утреннем заседании 26 апреля делегаты с чувством большой ответственности и заинтересованности обсуждали важнейшие проблемы, связанные с участием молодежи в коммунистическом строительстве.

Мастер машинного доения коров из колхоза «Путь к коммунизму» Касимовского района Рязанской области **В. В. Тутин** говорил о том, что партия, разрабатывая программу развития Нечерноземья, справедливо рассчитывала на помощь комсомольцев и молодежи в ее осуществлении. Юноши и девушки оправдывают высокое доверие партии.

Ни одно государство мира, сказал председатель Государственного комитета Совета Министров СССР по профессионально - техническому образованию **А. А. Булгаков**, не предоставляет таких возможностей для подготовки подрастающего поколения к плодотворному труду, какие есть в нашей стране. Одна из главных задач профтехобразования — подготовка кадров в соответствии с требованиями экономики. Исходя из этого, разработаны меры, которые позволят значительно увеличить подготовку специалистов, необходимых для районов Сибири и Дальнего Востока. За последние годы туда направлено 570 тысяч человек.

Проблемам воспитания молодежи, месту и роли в этом важном деле комсомольской печати посвятил свое выступление главный редактор газеты «Комсомольская правда» **В. Н. Ганичев.**

Молодежь Молдавии доказывает свою верность революционному знамени, делу Ленина, делу отцов своим самоотверженным трудом, заявил первый секретарь ЦК ЛКСМ Молдавии **И. Т. Гуцу.** Десятки тысяч юношей и девушек республики, комсомольско-молодежных коллективов обязались выполнить задания трех лет пятилетки к первой годовщине новой Конституции СССР и 60-летию ВЛКСМ.

Отметив, что всеми своими успехами молодежь республики обязана братской дружбе народов Страны Советов, оратор предложил возродить традицию фестивалей дружбы молодежи союзных республик.

О трудовом энтузиазме молодежи, о ее активном участии в строительстве коммунизма, о рапортах юности съезду комсомола говорили забойщик шахты имени К. А. Румянцева города Горловки Донецкой области **М. М. Михайлов**, первый секретарь ЦК ЛКСМ Латвии **А. К. Плауде**, продавец Центрального универмага Винницы **Н. П. Артемьева**, первый секретарь Горьковского обкома ВЛКСМ **С. В. Марков**, писатель **А. А. Лиханов**, машинист депо Москва-Сортировочная **М. И. Васильев.**

Делегаты избрали комиссию по выработке проекта резолюции XVIII съезда ВЛКСМ

Тепло и сердечно приветствовали съезд первый секретарь ЦК Димитровского коммунистического союза молодежи (НРБ) **Бойчо Штерянов**, первый секретарь ЦК Союза коммунистической молодежи Хо Ши Мина **Данг Куок Бао**, первый секретарь ЦК Венгерского коммунистического союза молодежи **Ласло Мароти**, первый секретарь ЦС Союза свободной немецкой молодежи (ГДР) **Эгон Кренц**, секретарь Национального комитета Союза молодых коммунистов Кубы **Альберто Родригес Аруфе**, заместитель председателя ЦК Социалистического союза трудовой молодежи Кореи **Нам Чэ Хван** и генеральный секретарь Коммунистической молодежи Чили **Гладис Марин.**

* * *

В зале Кремлевского Дворца съездов серебряные горны пропели сигнал: «Мы верная смена твоя, комсомол!». Раздалась четкая дробь барабанов. Над сценой взвился алый стяг. Так 26 апреля здесь начался праздник «Пионерский рапорт — комсомолу», посвященный XVIII съезду ВЛКСМ.

На экране высвечивается символическая книга-рапорт. Ее страницы — рассказ о славных делах пионерии страны. Юные ленинцы с гордостью докладывают комсомолу о своем участии в созидательном труде советских людей.

Кинокадры переносят участников праздника в сборочный цех одного из заводов, где из металла, собранного пионерами, делают мощный тепловоз. На его корпусе табличка: «Пионерский локомотив — БАМу».

Под аплодисменты собравшихся ребята вручают символический ключ от тепловоза помощнику машиниста, дальневосточнику, делегату комсомольского съезда Александру Козлову.

О своих делах рапортуют красные следопыты и тимуровцы. Под звуки марша в зал и на сцену вступают колонны юнармейцев — участников Всесоюзной военно-спортивной игры «Зарница».

Сильными и отважными растут пионеры 70-х годов. В этом их союзником стал спорт. На сцене — юные физкультурники. Прожекторы высвечивают эмблемы детских спортивных клубов. Вместе с ребятами — прославленные советские спортсмены — делегаты съезда комсомола.

На экране символически раскрывается гигантская книга. Это Конституция СССР — Основной Закон Страны Советов. Он гарантирует советским ребятам счастливое детство, возможность учиться, воплотить в жизнь мечты. Юные граждане Страны Советов, родины Октября рассказывают о школьных буднях, пионерских лагерях, дружбе с зарубежными сверстниками. На сцене разноцветные гирлянды образуют слово «МИР».

Вновь звучит сигнал горнов. Пионеры торжественно передают делегатам съезда книгу-рапорт, вручают им букеты алых гвоздик. Ребята благодарят Родину, партию, лично Леонида Ильича Брежнева за счастье, за солнечное мирное детство. Завершая праздник, торжественно звучит оратория «Спасибо партии родной!».

(Окончание на 2-й стр.)

ПАРТИЙНАЯ ЖИЗНЬ: ОТВЕТСТВЕННОСТЬ КОММУНИСТА

УМНОЖАЕТ СИЛЫ

«От активности коммунистов, от их ответственности за порученное дело многое зависит в производственной и общественной жизни коллектива».

(Из письма в редакцию).

НА НАМАНГАНСКИЙ шелковый комбинат авровых тканей я пришел после окончания Ташкентского текстильного института. Не забуду тот день, когда с дипломом инженера в кармане впервые перешагнул порог предприятия.

Принял меня директор Камалхон Игамбердыев. На выбор предложил два места: сменным мастером в сортировочный цех или в цех перемотки. Сортировочная — уже отлаженное производство. В цехе перемотки, конечно, труднее. Но по тому, как пространно говорил об этом участке работы директор, как при этом внимательно следил за выражением моего лица, понял — нужны тут специалисты.

Тогда я уже готовился вступить в ряды КПСС и посчитал своим долгом быть там, где нужнее, где с большей пользой смогу применить свои знания.

С тех пор минуло более пяти лет. Я вырос как специалист, набрался опыта. Меня приняли в партию. И сейчас еще без волнения не могу не вспомнить те минуты, когда на собрании коммунисты давали оценку моей работе. К тому времени я был уже пропагандистом в системе экономического образования, помогал комсомольцам в их работе; радовали и производственные успехи коллектива цеха, которым тогда руководил.

Истоки этих успехов — опора на партийную организацию, помощь, которую оказывали мне коммунисты. Они были инициаторами многих добрых дел в коллективе, полезных начинаний.

Большинство мотальщиц — вчерашних выпускниц школы — не имело достаточной квалификации и опыта работы. Партийная организация помогла наладить их учебу, коммунисты возглавили движение наставничества более опытных работниц над молодыми. По инициативе коммунистов был объявлен поход за экономию и бережливость. Это начинание для нас имело особое значение: сырье дорогостоящее, килограмм шелка-сырца стоит около 80 рублей.

Раньше в цехе нарушалась технология размотки, неправильно были настроены некоторые станки. Все это порождало брак. Устранение недостатков помогло сберечь много тысяч рублей.

Коммунисты помогли реализовать и другое предложение. Много коконов падало на пол при остановке сортировочного конвейера, возле растрясочных машин. Их собирали и запускали вновь в производство, но качество продукции при этом явно страдало. Мы изготовили и своими силами установили поддоны под растрясочные машины, и коконы перестали падать на пол. Несложное усовершенствование позволило решить проблему.

Коли зашел разговор о качестве, хотелось бы остановиться и на таком вопросе. Эффективность работы, добротность нашей продукции во многом зависят от поставщиков, от сырья, которое мы получаем. Спелый кокон хотя и легче, но дает шелка-сырца больше и лучшего качества. В минувшем году хорошие коконы поставили шелководы Наманганского и Нарынского районов нашей области. Гораздо хуже было сырье, поступившее из Учкурганского, Янгикурганского и Чустского районов. Чтобы понятней была разница продукции, приведу такие данные: для получения 100 килограммов шелка-сырца нужно переработать коконов, присланных из Наманганского района, на 45—50 килограммов меньше, чем, скажем, коконов, поставляемых из Учкургана.

Знают ли местные сельскохозяйственные органы о том, что сдача сырых коконов заготовителям наносит немалый ущерб государству? Конечно, знают. Более того, среди шелководов, да и заготовителей, в названных выше районах, наверное, немало коммунистов. Почему же они продолжают равнодушно относиться к подобным фактам? Сейчас начался новый сезон выкармливания шелкопряда. И очень хотелось бы верить, что в этом году мы получим сырье высокого качества.

В заключение хочется отметить: полезный, нужный разговор повела газета. От активности коммунистов, от их ответственности за порученное дело многое зависит в производственной и общественной жизни коллектива. И партийные организации, чтобы быть по-настоящему боевитыми, должны воспитывать эту активность, эту ответственность у каждого кандидата и члена партии.

М. ХАЛИЛОВ.
Заведующий шелкомотальным производством комбината авровых тканей, член КПСС.
г. Наманган.

РАВНЕНИЕ НА ГВАРДЕЙЦЕВ ТРУДА

МИТИНГ В ТАШКЕНТСКОМ ПРОИЗВОДСТВЕННОМ ТРИКОТАЖНОМ ОБЪЕДИНЕНИИ «МАЛИКА»

Лозунги и транспаранты украсили вязальный цех ташкентского производственного трикотажного объединения «Малика». Здесь 27 апреля состоялся многолюдный митинг, посвященный трудовой победе лучших работниц предприятия — Шоиры Умаровны Халмухамедовой и Анны Васильевны Гладковой: передовые вязальщицы на днях рапортовали о выполнении личных пятилеток. Выступив в числе знатных тружеников Узбекистана с инициативой выполнить за пятилетку десять годовых норм, Шоира Халмухамедова и Анна Гладкова с честью держат рабочее слово. За два года и четыре месяца они выработали более 220 тонн трикотажного полотна.

Товарищи по работе, многие из которых по примеру опытных вязальщиц расширили зону обслуживания, сердечно поздравили гвардейцев пятилетки. В ответ на их теплые слова и пожелания Шоира Халмухамедова и Анна Гладкова приняли повышенные обязательства.

— В своем докладе на XVIII съезде ВЛКСМ товарищ Л. И. Брежнев поставил перед молодежью задачу — работать не просто дисциплинированно и прилежно, а работать на совесть, умело, результативно, красиво, — заявила Ш. Халмухамедова. — В нашем коллективе много тружеников, которые умеют так трудиться. Они осваивают смежные профессии, расширяют зону обслуживания и добиваются отличных результатов, учатся опережать время. Мы с Анной Васильевной даем слово: выполнить еще одну личную пятилетку к третьей годовщине Конституции СССР.

(УзТАГ).

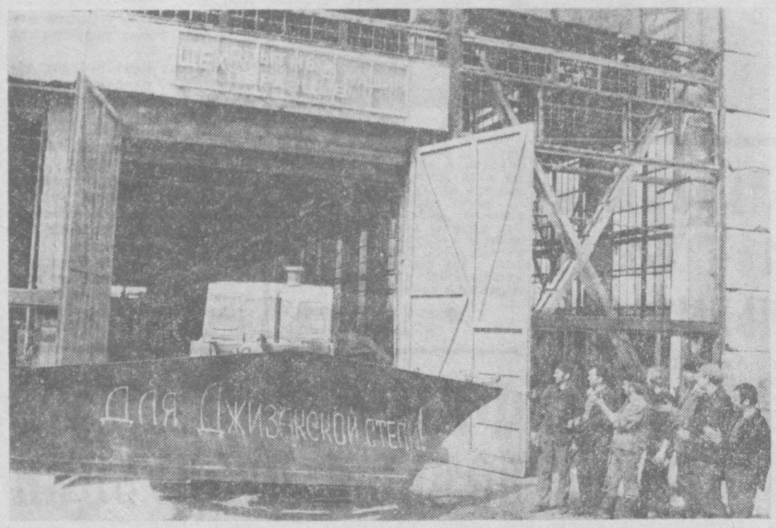

ТАШКЕНТ. Высокую оценку дали целинники Голодной степи новому навесному орудию для строительства валиков на засоленных полях. Здесь, как и в других зонах хлопководства Узбекистана, землю перед вводом в оборот необходимо промывать. Ученые республики создали эффективную систему очистки почвы большим количеством влаги. Но применяемые для сооружения земляных перегородок бульдозеры имеют небольшую производительность, не могут создавать высокие и уплотненные перегородки. На помощь земледельцам пришли специалисты Ташкентского государственного специального конструкторского бюро по ирригации. Они создали навесной отвал, который используется на серийном пахотном тракторе. Его конструкция позволяет создавать уплотненные валики от 0,6 до 1 метра высотой. Такой агрегат за час работы производит 385 погонных метров земляной стенки, заменяя пять обычных бульдозеров. Уже в нынешнем году мастерские объединения «Узсельхозтехника» изготовят сто таких валикоделателей. По мнению конструкторов, их можно высокоэффективно использовать и при влагозарядке рисовых чеков.

На снимке: пахотный трактор с навесным отвалом.

Фото А. УСМАНОВА (УзТАГ).

БОЕВОЙ АВАНГАРД МОЛОДЕЖИ

[Окончание. Начало на 1-й стр.]

27 апреля — третий день работы съезда.

Неуклонна преемственность поколений в нашей стране — революционная, трудовая, нравственная, ратная. Героизм, самоотверженность — эти высокие понятия волнуют каждого молодого советского человека, заявил первый секретарь ЦК ЛКСМ Азербайджана **В. А. Гусейнов**. Наши классовые противники, сказал далее оратор, развернули небывалую по своим масштабам и изощренности клеветническую кампанию против Советской страны. Вести активную, наступательную идеологическую борьбу, аргументированно разоблачать ложь и клевету буржуазной пропаганды — в этом мы видим свой первейший долг. И безнадежны расчеты западных идеологов разорвать святую преемственность поколений советских людей.

О высокой ответственности Ленинского комсомола в подготовке молодых специалистов, обладающих глубокими и прочными знаниями, убежденных строителей коммунизма говорил министр высшего и среднего специального образования СССР **В. П. Елютин.** Он подробно остановился на развитии системы подготовки высококвалифицированных кадров для всех отраслей народного хозяйства.

Оратор уделил большое внимание вопросам комплексного обучения и воспитания молодых специалистов, формирования у юношей и девушек прочного сплава знаний и коммунистических убеждений.

Качественно новый этап пополнения кадрами сельского хозяйства наметился в Подмосковье, сообщил первый секретарь Московского обкома комсомола **М. И. Семенушкин.** Сейчас на село приходят не просто группы выпускников школ, а сплоченные трудовые коллективы, сформировавшиеся еще в ученических производственных бригадах.

Патриотическое начинание «С комсомольской путевкой, аттестатом зрелости, единым комсомольско-молодежным коллективом — на объекты Нечерноземья!» нашло горячий отклик в сердцах сельских школьников. Как высокий нравственный долг восприняли 50 тысяч юношей и девушек, пришедших по комсомольским путевкам на родные поля и фермы, наказ Леонида Ильича Брежнева: превратить Подмосковье в область интенсивного, высокоразвитого сельскохозяйственного производства.

Мы очень горды, что товарищ Л. И. Брежнев назвал нас, вожатых, пионерскими комиссарами, работниками идеологического фронта, сказала старшая пионервожатая ульяновской средней школы № 1 имени В. И. Ленина **Т. Д. Лобанова.** Высокая оценка очень дорога потому, что она дана политработником ленинской закалки.

Говоря о важном значении формирования активной жизненной позиции у ребят, делегат подчеркнула, что в решении этой задачи вожатым помогает Всесоюзный марш пионерских отрядов.

Об участии молодежи в решении важных народнохозяйственных задач рассказал первый секретарь ЦК ЛКСМ Таджикистана **А. С. Саторов.** Юноши и девушки плодотворно работают в гидроэнергетике и цветной металлургии, в химической и легкой промышленности. Они вносят достойный вклад в выполнение важной задачи — к 60-летию ВЛКСМ, на год раньше срока закончить строительство последнего агрегата Нурекской ГЭС.

Для подготовки квалифицированной молодой смены рабочего класса в Таджикистане открыты десятки профессионально-технических училищ, работающих с учетом сегодняшних и завтрашних потребностей предприятий и строек.

На проблемах школьного образования остановился министр просвещения СССР **М. А. Прокофьев.** Подчеркнув, что завершение в стране перехода ко всеобщему среднему образованию подрастающего поколения является выдающимся достижением Коммунистической партии, нашего народа, советского общественного строя, министр указал на ряд недостатков, которые необходимо преодолеть для дальнейшего совершенствования воспитательного процесса в школе.

Он заявил, что первым требованием современной жизни к школе является необходимость обеспечить овладение всеми учащимися глубокими знаниями основ наук. С этой целью по указанию ЦК КПСС и Совета Министров СССР проводится большая работа по совершенствованию школьных программ.

Министр отметил необходимость в ближайшем будущем провести коренное улучшение трудового воспитания школьников, повысить идейно-нравственный уровень молодежи. В этой работе имеет огромное значение содружество комсомола и школы.

От имени многомиллионного Добровольного Общества Содействия Армии, Авиации и Флоту съезд приветствовал председатель ЦК ДОСААФ СССР **А. И. Покрышкин.** Комсомол и добровольное оборонное общество, сказал он, работают в тесной взаимосвязи. Около 30 миллионов комсомолок и комсомольцев являются членами ДОСААФ, составляют его активную силу.

В нашей стране герои спорта стоят в одном ряду с героями труда, сказала преподаватель физической культуры ЦСКА неоднократный чемпион Европы, мира и Олимпийских игр **И. К. Роднина.**

Сегодня в мировом спорте борьба за первенство остра, как никогда прежде. Успех зачастую определяют не столько техника, тактика и мастерство, сколько волевой потенциал, моральное превосходство, патриотический дух спортсмена. Эти качества передаются из поколения в поколение.

Особое место делегат посвятила предстоящей «Олимпиаде-80». Можно не сомневаться в том, сказала она, что комсомол внесет свой достойный вклад в ее успешное проведение.

В селах Алтайского края осуществляется широкая программа специализации и концентрации сельскохозяйственного производства на базе межхозяйственной кооперации, сказал первый секретарь Алтайского крайкома ВЛКСМ **А. В. Жуганов.** В этой работе комсомольские организации направляют усилия молодежи на строительство и реконструкцию животноводческих комплексов, кормоцехов и других производственных помещений, внедрение комплексной механизации, борьбу за высокую культуру земледелия.

Сердечный привет от главного штаба советской науки передал съезду президент Академии наук СССР академик **А. П. Александров.** Отметив, что коммунисты старшего поколения, в том числе и ученые, могут быть довольны советской молодежью, он призвал ее не останавливаться на достигнутом, совершенствовать свои знания и мастерство. От инициативы в труде, от творческого подхода, от широты кругозора каждого в сущности зависит и успех работы. Не только напряженный труд, но и обдумывание этого труда, планирование его, создание новой техники в этом труде — вот то, что мы должны делать каждый день.

Поэтому предстоит неизбежно учиться каждый год и каждый день, учиться работать с новым оборудованием, с технологией, перекраивать старую технологию, чтобы двигаться вперед. Тут у нас огромное поле деятельности. И в этом как раз молодежь может сделать огромнейший вклад в развитие всего нашего хозяйства, техники, обороны, всего, что нужно стране.

Четыре года, прошедшие после XVII съезда ВЛКСМ, для комсомолии Грузии были периодом практического осуществления дифференцированного, индивидуального подхода к проблемам воспитания, самовоспитания, перевоспитания молодежи, сказал первый секретарь ЦК ЛКСМ Грузии **Ж. К. Шартава.** Проблема нравственного климата — одна из основных задач, которую решает республиканская комсомольская организация.

По-братски тепло и сердечно встретили делегаты и гости выступления представителей зарубежных молодежных делегаций. Съезд приветствовали первый заместитель председателя Национального учредительного комитета народно-революционного союза молодежи Лаоса **Сомсанит Кхамбай,** первый секретарь Центрального Комитета Монгольского революционного союза молодежи **Лодонгийн Тудэв,** председатель Главного совета Федерации социалистических союзов польской молодежи **Кшиштоф Трембачкевич,** первый секретарь Центрального Комитета Союза коммунистической молодежи СРР **Ион Траян Штефэнеску,** председатель Центрального Комитета Социалистического союза молодежи ЧССР **Милослав Дочкал,** секретарь конференции Союза социалистической молодежи Югославии **Живко Новески,** национальный секретарь Итальянской федерации коммунистической молодежи **Массимо д'Алема** и другие.

Одновременно с пленарными заседаниями на XVIII съезде ВЛКСМ 27 апреля работали секции. Делегаты по-деловому обсуждали насущные проблемы деятельности комсомольских организаций. Выступающие особое внимание уделяли воспитанию молодежи в духе коммунистической идейности и нравственности, подчеркивая необходимость комплексного подхода к решению этих задач. Тесное единство идейно-политического, трудового и нравственного воспитания всех категорий молодежи — таково сейчас требование времени.

На секциях рассматривалась роль комсомола в борьбе за повышение эффективности и качества работы, участие ВЛКСМ в осуществлении аграрной политики КПСС. Участники дискуссий подчеркивали, что центр тяжести организаторской и политической работы комсомола в этих ключевых вопросах должен находиться в первичных комсомольских организациях трудовых коллективов.

Большое место в работе секций было уделено комсомольскому руководству пионерской организацией, взаимоотношениям комсомола со школой, профессионально-техническими училищами, высшими и средними учебными заведениями, работе с подростками.

Делегаты призвали комсомольцев, юношей и девушек, пионеров и школьников свято хранить и приумножать революционные, боевые и трудовые традиции Коммунистической партии и советского народа; регулярно заниматься физической культурой и спортом, быть готовыми к защите нашей Родины.

Подчеркивалась необходимость дальнейшего укрепления идейного и организационного единства комсомольских рядов, повышения эффективности и качества комсомольской работы.

XVIII съезд ВЛКСМ 28 апреля продолжит работу.

(ТАСС).

НОВОСТИ ПЛАНЕТЫ

СООБЩАЮТ КОРРЕСПОНДЕНТЫ ТАСС

ВО ИМЯ ПРОЧНОГО МИРА

Речь Генерального секретаря ЦК КПСС, Председателя Президиума Верховного Совета СССР Л. И. Брежнева на XVIII съезде ВЛКСМ находится в центре внимания зарубежных средств массовой информации. Многие газеты социалистических стран поместили ее полный текст, другие публикуют подробное изложение. Западная печать посвящает этому важному документу комментарии своих ведущих обозревателей.

Особое внимание зарубежной прессы привлекают содержащиеся в речи Л. И. Брежнева конкретные предложения, направленные на полное прекращение дальнейшего количественного и качественного роста вооружений и вооруженных сил государств, обладающих крупным военным потенциалом. Газеты подчеркивают также огромное значение высказываний Л. И. Брежнева о том, что Советский Союз не будет приступать к производству нейтронного оружия, если этого не сделают США, и не намерен наращивать вооруженные силы и вооружения в Центральной Европе.

Польская **«Трибуна люду»** в своем комментарии отмечает: «Руководитель СССР представил глубоко аргументированную программу мира, указал на твердую решимость Страны Советов и других братских социалистических стран устранить опасность ядерной войны, укрепить процесс разрядки, остановить гонку вооружений.

Выступление Л. И. Брежнева было воспринято как программа действий комсомольцев, как программа солидарности и сотрудничества прогрессивной молодежи, для которой борьба за мир является неотложной и благородной задачей. Предложения, содержащиеся в выступлении Л. И. Брежнева, красноречиво подтверждают, что Советский Союз будет решительно защищать право всех народов земли на жизнь в условиях мира».

«Постоянная творческая инициатива — дело чести молодежи», «Верная заветам великого Ленина советская молодежь выполняет свои задачи», «Новые грандиозные задачи стоят перед советской молодежью», «Советский Союз выступает за прочный и стабильный мир во всем мире» — под такими заголовками публикуют на первых полосах речь Л. И. Брежнева газеты ГДР. Огромное значение, пишет **«Нойес Дойчланд»**, имеет заявление советского руководителя о том, что СССР не только не питает никаких агрессивных замыслов и не накапливает никаких «ударных кулаков» в Европе для действий против Запада, а, наоборот, делал и будет делать все, чтобы ослабить напряженность и содействовать договоренности. В отличие от стран НАТО Советский Союз уже давно не наращивает свои вооруженные силы в Центральной Европе и не намерен и впредь увеличивать их ни на одного солдата, ни на один танк.

Все ведущие английские газеты опубликовали изложение речи Л. И. Брежнева на XVIII съезде ВЛКСМ под крупными заголовками: «Брежнев говорит нет нейтронной бомбе» **[«Гардиан»]**, «СССР не будет производить нейтронную бомбу» **[«Файнэншл таймс»]**. Влиятельная газета **«Таймс»** в специальной редакционной статье называет заявление Л. И. Брежнева о нейтронной бомбе и отсутствии у Советского Союза планов наращивания неядерных вооружений в Центральной Европе «разумной и естественной позицией».

Речь Л. И. Брежнева — ведущая тема и во французской печати. Газеты публикуют ее подробное изложение и подчеркивают, что в ней подняты важные вопросы ограничения гонки вооружений и разоружения. «Л. И. Брежнев, — пишет газета **«Юманите»**, — выдвинул предложения, имеющие жизненно важное значение. Он заверил, что СССР никогда не согласится с тем, чтобы гонка вооружений приобрела необратимый характер. Решение о производстве нейтронного оружия зависит отныне от США».

На фоне ответственной и серьезной реакции западноевропейской печати обособленно прозвучал голос официального Вашингтона. Отвечая экспромтом на пресс-конференции на вопрос об отношении администрации к советскому предложению по нейтронной бомбе, президент Дж. Картер всячески пытался принизить его актуальность. Он утверждал, что предложение о взаимном отказе от нейтронного оружия будто бы «не имеет значения на европейском континенте».

Таким образом, американский президент вступил в прямое противоречие с мнением самих европейцев, которых в первую очередь затрагивает вопрос о развертывании нейтронного оружия и которые придают большое значение поискам практических и эффективных путей ликвидации угрозы появления этого нового оружия массового истребления.

В центре внимания западногерманских газет находятся высказывания Л. И. Брежнева, посвященные его предстоящему визиту в ФРГ. «Этот визит, — указывает **«Унзере цайт»**, — должен помочь не только определить перспективы дальнейшего широкого взаимовыгодного сотрудничества наших двух стран, но и послужить делу укрепления разрядки и всеобщего мира, особенно в Европе».

Другая западногерманская газета **«Вестдойче альгемайне»** в свою очередь отмечает: «Руководитель Советской Компартии и государства Л. И. Брежнев придает своему предстоящему визиту в ФРГ значение, которое выходит за рамки расширения сотрудничества между двумя странами».

(ТАСС).

ВОЗВРАЩЕНИЕ НА РОДИНУ

26 апреля из столицы НРБ на Родину отбыл член Политбюро ЦК КПСС, министр иностранных дел СССР А. А. Громыко, находившийся в Софии в связи с заседанием Комитета министров иностранных дел государств — участников Варшавского Договора.

В софийском аэропорту его провожали член Политбюро ЦК БКП, министр иностранных дел НРБ П. Младенов, заместители министра иностранных дел, другие официальные лица. Среди провожавших был посол СССР в НРБ В. Н. Базовский.

В тот же день А. А. Громыко возвратился в Москву.

На Внуковском аэродроме его встречали член Политбюро ЦК КПСС А. Я. Пельше, секретарь ЦК КПСС К. В. Русаков, другие официальные лица.

Среди встречавших находился посол НРБ в СССР Д. Жулев.

(ТАСС).

ВСТРЕЧА В ХЕЛЬСИНКИ

Кандидат в члены Политбюро ЦК КПСС, секретарь ЦК КПСС, председатель Комиссии по иностранным делам Совета Национальностей Верховного Совета СССР Б. Н. Пономарев, принимающий участие в проходящей в Хельсинки конференции Социалистического интернационала по разоружению, встретился 26 апреля с министром иностранных дел Финляндии П. Вяюрюненом.

В ходе беседы, прошедшей в дружественной обстановке, были затронуты вопросы, представляющие взаимный интерес.

ВОЗРАСТАЮЩИЙ ИНТЕРЕС

Западногерманские политические и деловые круги, широкая общественность с возрастающим интересом ожидают прибытия с официальным визитом в ФРГ Генерального секретаря ЦК КПСС, Председателя Президиума Верховного Совета СССР Л. И. Брежнева.

«Я надеюсь, что визит Л. И. Брежнева придаст новые импульсы как углублению двусторонних экономических отношений, рассчитанных на десятилетия, так и сокращению вооружений и контролю над ними, — заявил, выступая на заседании фракции СДПГ в бундестаге, канцлер ФРГ Г. Шмидт. — У меня сложилось впечатление, что Л. И. Брежнев намерен способствовать своим визитом продвижению вперед политики разрядки».

Речь идет о том, сказал Г. Шмидт, чтобы продолжить процесс разрядки в Европе и ослабить военную напряженность.

Председатель СДПГ В. Брандт, выступая в Бонне на заседании правления партии, выразил надежду, что визит Л. И. Брежнева придаст новые импульсы политике разрядки.

«Мы с большим интересом ожидаем предстоящий визит Л. И. Брежнева и надеемся, что переговоры на высшем уровне между руководителями ФРГ и СССР будут содействовать разрядке», — заявил корреспондентам ТАСС депутат бундестага от СДПГ Д. Шперлинг.

Я считаю, продолжал он, что еще есть не использованные возможности для расширения нашего сотрудничества, для укрепления деловых контактов между фирмами ФРГ и советскими предприятиями. Визит Л. И. Брежнева окажет благотворное воздействие не только на укрепление отношений ФРГ с Советским Союзом, но и на политику разрядки в целом, будет способствовать преодолению наслоений прошлого, тормозящих улучшение взаимопонимания.

Газета западногерманских коммунистов «Унзере цайт» подчеркивает в редакционном комментарии: «Леонид Брежнев прибывает в ФРГ в качестве представителя мировой социалистической державы, чтобы изложить предложения СССР, направленные на обеспечение мира и упрочение разрядки, на развитие взаимовыгодных отношений».

К СОБЫТИЯМ В ЧАДЕ

Согласно сообщению агентства Франс Пресс, переброшенные недавно в Чад подразделения французского иностранного легиона развернули при поддержке танков и авиации массированное наступление на позиции Фронта национального освобождения (ФРОЛИНА).

Эта группировка на протяжении ряда лет вела военные действия против правительственных войск. Однако несколько недель назад при посредничестве Ливии, Нигера и Судана между правительством Чада и ФРОЛИНА было достигнуто соглашение о прекращении огня. Недавно, судя по сообщениям печати, бои в Чаде возобновились.

Французская печать, широко комментируя события в Чаде, уделяет особое внимание наращиванию французского военного присутствия в этом центральноафриканском государстве.

По сообщениям из Нджамены, находящийся в столице Чада первый вице-премьер Судана Абу эль-Касем Мухаммед Ибрагим обратился к сторонам, участвующим в чадском конфликте, с призывом отвести войска на позиции, которые они занимали накануне подписания соглашения о прекращении огня.

ПРИБЫТИЕ В ПЕКИН ГЛАВЫ СОВЕТСКОЙ ДЕЛЕГАЦИИ

26 апреля в Пекин прибыл глава советской правительственной делегации на советско-китайских переговорах по урегулированию пограничных вопросов, заместитель министра иностранных дел СССР Л. Ф. Ильичев.

На пекинском аэродроме его встречали глава китайской правительственной делегации, заместитель министра иностранных дел КНР Юй Чжань, временный поверенный в делах СССР в КНР А. А. Брежнев, послы и дипломатические представители ряда социалистических стран, аккредитованные в Пекине.

КРАТКИЕ СООБЩЕНИЯ

▲ 26 апреля в Хельсинки завершилась конференция Социалистического интернационала по разоружению. Итоги конференции подвел выступивший с заключительным докладом на тему: «Разрядка и необходимость разоружения» председатель Социалистического интернационала, председатель социал-демократической партии Германии В. Брандт.

▲ В Вашингтон прибыл министр иностранных дел Израиля М. Даян. Он проведет переговоры с государственным секретарем США С. Вансом. Одна из основных целей очередного заокеанского вояжа Даяна — подготовка визита в Вашингтон израильского премьер-министра М. Бегина, намеченного на начало мая.

▲ Выступая на митинге в Буффало (штат Нью-Йорк) Генеральный секретарь Коммунистической партии США Гэс Холл подверг резкой критике политику американской администрации, которая тратит огромные суммы на военные расходы, одновременно урезая ассигнования на социальные программы.

▲ Английская печать сообщила, что начальник штаба обороны вооруженных сил Великобритании маршал авиации Н. Камерон отправился в Пекин, где будет обсуждать вопрос о продаже Китаю военных самолетов «Харриер».

(По материалам ТАСС).

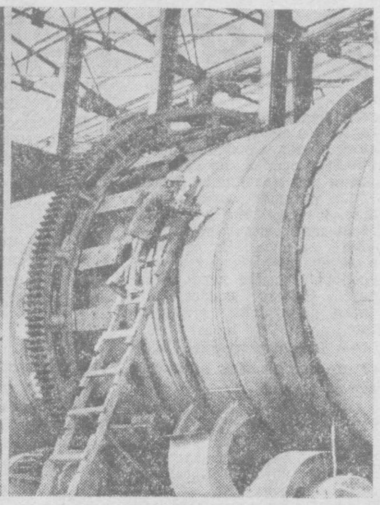

В городе Алмалыке сооружается третья очередь химического завода, пуск которой намечен на конец нынешнего года. Новое предприятие будет выпускать ежегодно свыше 700 тысяч тонн аммофоса. На снимках: слева — руководитель комплексной бригады, сооружающей технологический участок силосов, Ф. Ф. Вульфер и член бригады М. Рустамов; справа — идет монтаж технологической установки.

Фото В. СИРОТКИНА.

ГДЕ ТЕРЯЮТСЯ ЦЕНТНЕРЫ

ТОНКОВОЛОКНИСТЫЙ: ОПЫТ, ПРОБЛЕМЫ

В МИНУВШЕМ году Сурхандарья дала стране более 181 тысячи тонн тонковолокнистого хлопка. За последние 12 лет (беру срок от начала подачи большой воды в Шерабадскую степь) производство «белого золота» высшей пробы в области увеличилось в 3,4 раза.

В Конституции Узбекской ССР подчеркнуто: «Колхозы, как и другие землепользователи, обязаны эффективно использовать землю, бережно относиться к ней, повышать ее плодородие».

А ведь в ряде областей республики, особенно в южных, именно возделывание хлопчатника тонковолокнистых сортов, повышение его урожайности дают возможность резко повысить эффективность поливного гектара, сделать его более доходным как для хозяйства, так и для государства.

На третий год десятой пятилетки труженики Сурхандарьи разработали мероприятия по дальнейшему увеличению производства тонковолокнистых сортов хлопка. Его объем решено довести до 200 тысяч тонн. Мероприятия хлопкоробов области одобрены Центральным Комитетом Компартии Узбекистана.

Рубеж, намеченный земледельцами, высокий, но реальный. И взять его — почетный долг всех тружеников области. Для этого необходимо вскрыть все имеющиеся резервы, привести их в действие. Над этим думают сегодня и хлопкоробы, и ученые. Особо пристального внимания требует положение дел в Шерабадской степи — наиболее перспективной зоне развития производства хлопка высшей пробы.

Практика свидетельствует: агротехника на юге области, которая складывалась веками в условиях жестокого маловодья, ныне устарела, требует пересмотра с учетом сегодняшних возможностей.

Прежде, когда воды было мало, особой заботы о поливах посевов тонковолокнистого в августе и сентябре не проявлялось: все думы были о том, как бы хватило влаги на «пиковый» период вегетации — май—июль. Теперь обстоятельства изменились — сооружены водохранилища, проложены каналы, юг области и, в частности хозяйства Шерабадской степи, прекрасно обеспечены водой. А между тем, как и раньше, в августе, сентябре, а то и в июле хлопчатник держат на голодном пайке. Ни в один год из 12 лет после ввода в строй Южносурханского водохранилища план кратности поливов в июле и августе, не говоря уже о сентябре, не выполнялся. А это — тысячи тонн недобранного сырца. Тонковолокнистый очень влаголюбив, и, если в условиях очень высоких температур, которые характерны для конца лета и начала осени в Сурхандарье, не подавать на поля достаточно воды, потери неизбежны.

Чтобы не допустить засоления почв, земледельцы в прежние времена выработали так называемую вольную переложную систему: несколько лет земля не засевалась, отдыхала, а затем год-два снова «работала». Теперь такая система, естественно, не годится, так как она выводит из сельхозоборота большие площади. Но коли так, то надо заботиться о том, чтобы почва не засолялась, надо промывать землю. И все же, уйдя от устаревшей системы, во многих хозяйствах не пришли к мысли о необходимости борьбы с засолением; убеждение в том, что у нас, мол, промывать земли не обязательно, сохранилось. В районе Шерабадской степи есть примерно 30 тысяч гектаров, нуждающихся в промывке, а промывают ежегодно 5—6 тысяч гектаров.

Наша опытная станция ведет исследования в целях определения оптимальных норм, сроков, кратности промывных поливов. Установлено, что надо подавать 11—14 тысяч кубометров воды на гектар, при этом промывку делать не один, а два-три раза. Вот какова степень засоления почвы! Почему, к примеру, в минувшем году не выполнил план шерабадский совхоз имени У. Юсупова? Во многом потому, что не позаботились по-настоящему о промывке земель.

Ликвидация маловодья, сооружение новой системы орошения вызвали и еще одну проблему. С постройкой водохранилища Шерабадская степь оказалась в хвостовой части Гиссарской и Туполангской систем. Вода несет много растительных остатков и семян сорняков с угодий хозяйств Денаусского и Сариасийского районов и Гиссарской долины. И вот на хлопковых полях Шерабадской степи стали буйно развиваться сорняки, никогда раньше здесь не появлявшиеся: повилика, паслен, щирица, гумай и, что самое опасное, — камыш. А камыш — красноречивое свидетельство заболоченности, подъема грунтовых вод, ухудшения мелиоративного состояния земель.

В проекте освоения Шерабадской степи заложена система ведения земледелия на основе научно обоснованных севооборотов. К сожалению, это непременное условие сохранения и повышения плодородия почвы выполняется далеко не в полной мере. Лишь 10 процентов земель засеваются хлопчатником после предшественников — люцерны, кукурузы и т. д. Остальные же площади — под монокультурой. И это в конечном счете тоже снижает урожайность, валовые сборы тонковолокнистого.

Вывод напрашивается сам собой: на всех массивах Шерабадской степи необходимо решительно покончить с заболоченностью, засоленностью, сорняками. И тогда — без всякого сомнения — эта благодатная земля будет давать значительно более высокие урожаи, компенсирующие те крупные средства, которые вложены в освоение целины.

Пока же в области ставка делается главным образом на увеличение поставок минеральных удобрений. От руководителей различных степеней нередко можно услышать: «Больше будет туков — больше будет и тонковолокнистого хлопка».

Если бы все было так просто! Можно не сомневаться, что для ценнейшего сырья государство не пожалеет туков. Но в том-то и дело, что расчеты на внесение увеличенных норм удобрений без введения севооборотов, без строгого соблюдения других требований к ожидаемым результатам не приведут. Химические удобрения, говорит наука, не улучшают и тем более не создают почву, они только питают растения. А создают почву, плодородие, как известно, миллионы микроорганизмов. И наиболее благоприятный фон для этого — плодосмена.

Теперь на хлопковые поля области вносят минеральных удобрений на 41 процент больше, чем в 1966 году. А урожайность хлопчатника за последние 12 лет повысилась лишь на 10 процентов. Вот что такое пренебрежение севооборотами. Установлено, что посевы тонковолокнистого на полях, где в течение разного времени возделывалась люцерна, дают в 2—2,5 раза больший урожай, чем те, где бессменно высевается хлопчатник.

Большим резервом является огромный биологический потенциал тонковолокнистых сортов. По исследованиям опытной станции, на одном кусте хлопчатника сортов, изучаемых нами, образуется от 40 до 104 плодоэлементов, но из них за период вегетации опадает от 42 до 60 процентов. Главной причиной опадения является слишком сухой воздух в июле, августе и сентябре. Вот почему так важно в это время вести обработки хлопчатника особенно высококачественно, систематически заботиться о том, чтобы в почве находилось необходимое для растений водное питание.

Товарищ Ш. Р. Рашидов в журнале «Хлопководство» № 12 за 1977 год отмечает: «Подсчитано, что сохранение одного-двух дополнительных плодоэлементов могло бы в масштабе страны дать прибавку более миллиона тонн хлопка. Есть ради чего поработать, поискать, как говорится, «поломать голову».

Да, тут, действительно, «игра стоит свеч».

Нужно подумать как следует о качестве производимого хлопка, о сортах. Область сейчас производит в основном сырец, дающий волокно III типа. А народному хозяйству, конечно же, особенно нужно волокно I типа. Семена сорта, дающего такое волокно, есть у наших соседей, в братском Таджикистане. Думаю, что с таджикскими товарищами можно решить этот вопрос, приобрести у них семена и для начала посеять их хотя бы в экспериментальном порядке. Смелее надо высевать и такие сорта, как «6035», «6037», дающие волокно высокого типа. Между тем у руководителей многих хозяйств, специалистов, бригадиров особым признанием пользуются старые, хорошо известные сорта. То, что практики их хорошо знают, это, конечно, плюс. Но то, что эти сорта дают низкий тип волокна, это никуда не годится.

Резервы есть. Все есть для того, чтобы Сурхандарья в ближайшие годы дала большой прирост производства тонковолокнистого хлопка. Нужно только побольше творческого поиска, внимания и со стороны руководителей, специалистов хозяйств, и со стороны республиканских и областных организаций.

М. ИСТОМИН.

Заместитель директора областной сельскохозяйственной опытной станции по науке, кандидат сельскохозяйственных наук, заслуженный агроном Узбекской ССР.

правде востока ОТВЕЧАЮТ

«ПО ВИНТИКАМ И УЗЛАМ»

В СТАТЬЕ под таким заголовком 24 февраля острой критике были подвергнуты руководители хозяйств Бувайдинского, Ферганского, Ташлакского районов за плохое хранение техники, что вело к преждевременному износу машин и растаскиванию деталей и узлов.

Заместитель председателя Ферганского облисполкома А. Назаров сообщил, что статья обсуждена на заседаниях исполкомов районных Советов народных депутатов, расширенных совещаниях механизаторов с участием главных инженеров, механиков, заведующих мастерскими колхозов и совхозов. Выступление газеты признано актуальным и своевременным.

Начальник станции технического обслуживания Ташлакского районного объединения «Узсельхозтехника» Л. Пахарев за слабый контроль за хранением машин освобожден от занимаемой должности. Строго предуреждены руководители колхозов «Москва» Ташлакского, имени Х. Турсункулова Ферганского, имени Кирова, «Октябрь», «Коммуна» Бувайдинского районов. Заведующий мастерской колхоза «Октябрь» А. Эргашев за нарушение требований ГОСТа и правил хранения техники привлечен к материальной ответственности.

«РАЗМЫШЛЕНИЯ У ПАРАДНОГО ПОДЪЕЗДА»

САТИРИЧЕСКАЯ заметка под таким заголовком опубликована в «Правде Востока» 12 марта. В ней говорилось об отсутствии культурно-массовой работы в клубе поселка «Алмазар», запустении в здании клуба.

Как сообщил редакции председатель Ташкентского областного совета профсоюзов А. Браилов, выступление газеты обсуждено на месте работниками облсовпрофа с участием директора садвиносовхоза «Алмазар» Х. Исмаилова, секретаря парткома П. Иванова, председателя рабочкома Т. Далимбекова, председателя и секретаря поселкового Совета А. Маханбаева и М. Мордвиновой. Факты подтвердились.

Для устранения отмеченных в газете недостатков облсовпроф осуществил следующее. Выделена штатная должность заведующего. Подобран квалифицированный работник. В течение второго квартала 1978 г. будет завершено строительство летнего кинотеатра и проведен ремонт здания. Рабочему комитету совхоза выделено дополнительно на 1978 год 5 тысяч рублей для содержания клубных работников и проведения культурно-массовых мероприятий, а также приобретения музыкальных инструментов, телевизора, радиоприемника, киноборудования.

Клуб центральной усадьбы и шефствующий над ним Дворец культуры Ташкентского текстильного комбината окажут помощь клубу отделения в налаживании культмассовой работы.

«НЕ ПОВАРА, А ЖОНГЛЕРЫ»

В ЭТОЙ заметке, опубликованной 24 февраля, речь шла о том, что в столовых №№ 1 и 2, обслуживающих рабочих Бухарского хлопчатобумажного комбината, готовят невкусно, калорийность обедов низкая.

Выступление газеты обсуждено на расширенном совете Бухарского треста общественного питания. Виновные наказаны. Повар Кулдашев снят с работы, повар-раздатчик Киников понижен в должности сроком на три месяца, заведующие производством столовых №№ 1 и 2 С. Беляев и А. Закидов строго предупреждены.

Бухарский трест общественного питания разработал конкретные меры, направленные на улучшение организации питания рабочих комбината. Об этом сообщил редакции заместитель министра торговли Узбекской ССР В. Виноградов.

ЛУЧШИЕ В ОТРАСЛИ

НЕДАВНО трем рабочим Мубарекского газоперерабатывающего завода присвоено звание «Лучший рабочий газовой промышленности СССР».

Кто же они?

В совершенстве освоил профессию старшего машиниста компрессорной станции Владимир Хотий. По его инициативе на станции организована комплексная бригада ремонтников и обслуживающего персонала. Члены бригады, овладев смежными профессиями, обеспечивают бесперебойную работу всех 12 компрессоров. В. Хотий, признанный наставник молодежи, подготовил уже трех машинистов.

Слесарь шестого разряда по ремонту технологического оборудования Юрий Косарев неизменно выходит победителем в соревновании ремонтников завода. Он один из лучших рационализаторов предприятия: его предложение, внедренное в прошлом году, дало экономический эффект почти в полторы тысячи рублей. Ю. Косарев ведет большую общественную работу. Он председатель цехкома профсоюза.

Токарь ремонтно-механического цеха П. Марченко завоевал в коллективе добрую славу мастера на все руки. На предприятии он трудится с первых дней. П. Марченко разработал и внедрил рекомендации типового проекта организации рабочего места станочника, что позволило повысить производительность труда и эффективность работы оборудования, улучшить качество изготовляемых деталей. В прошлом году были внедрены три его предложения, которые дали экономию 7 тысяч рублей.

В. ПЕТРОВ.

Соб. корр. «Правды Востока».

ЗНАМЯ У ЗАДАРЬИНЦЕВ

ДЖУМАШУИ. (Соб. корр.). По итогам работы в прошлом году Задарьинскому районному предприятию электросетей, которым руководит Р. Амитов, присуждено переходящее Красное знамя Наманганского обкома партии, облисполкома, облсовпрофа и обкома комсомола. Этой награды коллектив удостоен благодаря образцовому снабжению электроэнергией хозяйств района и высоким технико-экономическим показателям.

Так, в прошедшем году задарьинские энергетики электрифицировали 12 полевых станов, а в совхозе «Украина» подключили столько же дренажных насосов. За счет улучшения эксплуатации сетей сэкономлено 176 тысяч киловатт-часов электроэнергии.

В ответ на Письмо ЦК КПСС, Совета Министров СССР, ВЦСПС и ЦК ВЛКСМ энергетики района наметили в нынешнем году электрифицировать 18 полевых станов, перевести на электроснабжение дизельные насосные станции в совхозе «Украина», сэкономить 250 тысяч киловатт-часов электроэнергии.

ВЫДАЮЩЕМУСЯ ПАРТИЙНОМУ И ГОСУДАРСТВЕННОМУ ДЕЯТЕЛЮ

26 апреля в Москве торжественно открыт памятник Михаилу Ивановичу Калинину — славному сыну нашего народа, выдающемуся партийному и государственному деятелю, соратнику В. И. Ленина. Монумент сооружен по решению Центрального Комитета КПСС и Совета Министров СССР.

Памятник установлен на проспекте, носящем имя М. И. Калинина. На митинг, посвященный знаменательному событию, собрались сотни трудящихся столицы. Присутствуют член Политбюро ЦК КПСС, первый секретарь МГК КПСС В. В. Гришин, ответственные работники ЦК КПСС, Президиума Верховного Совета СССР, министерств культуры СССР и РСФСР, представители общественности.

Митинг открыл В. В. Гришин. Разрезается алая лента, медленно спадает покрывало, и взорам собравшихся предстает отлитая в бронзе скульптура М. И. Калинина. Звучит гимн Советского Союза.

Охарактеризовав активную революционную деятельность М. И. Калинина, оратор отметил, что Михаил Иванович был избран в 1919 году председателем ВЦИК республики. С этого времени почти до последних дней своей жизни Михаил Иванович оставался сначала всероссийским, а потом всесоюзным старостой, как называли его в народе.

На митинге выступили член КПСС с 1917 года Д. М. Логинов, расточник Московского насосного завода имени М. И. Калинина А. В. Степанов, студентка Московского государственного педагогического института имени В. И. Ленина О. Зенкевич.

Монумент сооружен по проекту заслуженного художника РСФСР скульптора Б. И. Дюжева и заслуженного архитектора РСФСР Е. И. Кутырева.

(ТАСС).

ЧТОБ ЦВЕЛИ САДЫ

КАРШИ. (Соб. корр.). Каршинский плодопитомник института имени Шредера занимается районированием фруктовых деревьев и винограда для Каршинской зоны. Из года в год увеличивается производство посадочного материала для новых садов и виноградников. В прошлом году, например, в хозяйства области и прежде всего в целинные совхозы Каршинской степи отправлено полтора миллиона саженцев.

— Нынче, — рассказывает директор питомника Т. Мирзаев, — наше хозяйство доведет производство районированных саженцев фруктовых деревьев до 1,8 миллиона.

колонка рабселькора

ОБРАБОТКА В РАЗГАРЕ

Каждый год бригада, возглавляемая К. Махмудовым из колхоза имени Калинина, выращивает высокий урожай хлопка. Нынче этот коллектив обязался получить с каждого из 73 гектаров по 40 центнеров «белого золота». На всей площади заложены семена сорта «Ташкент-1». Колхозники приступили к обработке посевов. Механизатор И. Нурматов ежедневно перевыполняет норму на обработке хлопчатника.

А. МАДРАХИМОВ.

Ахунбабаевский район.

ОБЯЗАТЕЛЬСТВО ШЕЛКОВОДОВ

В нынешнем году шелководы Янгиурганского района обязались сдать государству высокосортных коконов на 28 тонн больше, чем в минувшем году. Свое слово они подкрепляют делом. Высажено более миллиона саженцев шелковицы. На 237 гектарах тутовых плантаций разрыхлена почва, внесены местные и минеральные удобрения, проведены поливы.

В районе выкормной шелкопряда займутся шесть тысяч колхозников. В эти дни в хозяйствах имени Карла Маркса, имени Ильича, имени Ульянова продезинфицировали помещения. Подготовлено более 70 инкубаторов. Руководители шелководческих бригад обучались на недельных курсах.

Шелководы района обязались нынче получить в среднем 78 килограммов коконов с каждой коробки грены, а около пятисот шелководов — по 100—120 килограммов. Среди них Закира Казакова из колхоза «Москва». Рахиля Маннунова и Мария Саидматова из колхоза «Октябрь».

С. ДАМИНОВ.

Наманганская область.

В ТУРТКУЛЬ ПРИДЕТ ГАЗ

Строители шестой Нукусской ПМК треста «Союзузбекгаз» прокладывают газопровод в Турткульский район. Протяженность трассы — 110 километров. Строительство ведется быстрыми темпами. Особенно хорошо трудятся электросварщики Н. Коробов, Ю. Москаленко, слесарь А. Дурдиев. Природный газ скоро придет в Берунийский и Элликкалинский районы.

А. БЕКЧАНОВ.

Каракалпакская АССР.

ПО ПУТЕВКЕ ЗАВКОМА

Восемь лет назад приняла первых отдыхающих профилакторий в Алмалыке. За это время здесь отдохнули и подлечились по путевкам завкома более семи тысяч рабочих предприятий города. В профилактории светлые, хорошо меблированные комнаты, организовано четырехразовое питание. За здоровьем следят медицинские работники.

Р. УРМАНОВ.

Ташкентская область.

НА АКТУАЛЬНЫЕ ТЕМЫ

ПОД ФЛАГОМ УСКОРЕНИЯ

ОБОГАЩАТЬ ОПЫТ СОВЕТОВ СОДЕЙСТВИЯ НАУЧНО-ТЕХНИЧЕСКОМУ ПРОГРЕССУ

ЗАДАЧИ подъема общественного производства выдвигают на передний план интенсивные факторы. С каждым годом возрастает роль научно-технического прогресса в решении экономических проблем развития социалистического общества. Время требует всемерного ускорения темпов прогресса науки, техники, производства. Тем более что здесь еще много нерешенных проблем как технического, экономического, так и социального, идеологического характера. Ускорение научно-технического прогресса требует комплексного подхода, всеобщего внимания, мобилизации усилий всей научно-технической общественности.

Восемь лет назад по решению Бюро ЦК КП Узбекистана были созданы советы содействия научно-техническому прогрессу при партийных органах республики. За это время они накопили значительный опыт, стали надежными помощниками партийных комитетов в осуществлении технической и экономической политики.

Недавно в Ташкенте состоялся семинар актива советов содействия научно-техническому прогрессу при обкомах, горкомах, райкомах партии. На семинаре были подведены некоторые итоги работы. Выступающие единодушно отметили, что советами содействия сделано много полезного в развитии научно-технического прогресса. В центре их внимания — вопросы, имеющие исключительно важное значение для развития народного хозяйства Узбекистана.

Следует отметить, что проблемы не только обсуждались — приняты конкретные рекомендации, выполнение которых постоянно контролируется. Проводимая советами содействия работа дает конкретный экономический эффект. Но весьма ценен и моральный аспект — члены советов содействия подают пример добросовестного выполнения гражданского долга перед партией, перед народом. Добрый совет, своевременная партийная поддержка и помощь всегда необходимы в утверждении нового, прогрессивного.

Цель советов содействия — расчищать дорогу техническому творчеству, ликвидировать препятствия на пути внедрения в практику современных достижений науки и техники. Это трудная задача. Здесь необходимы ответственное партийное отношение к делу, личная инициатива, высокое сознание, умение глубоко разобраться в тех вопросах, которые ставит жизнь, и главное — добиться их полного решения.

Несколько лет назад ученые Института механики и сейсмостойкости сооружений Академии наук разработали принципиально новый шпиндель для хлопкоуборочной машины. Республиканский совет содействия одобрил предложение ученых. Внедрение составного шпинделя взяли под контроль. В 1976 году было выпущено 200 машин, оснащенных новым шпинделем. В 1977 году — более 500. Сейчас завод «Ташсельмаш» готовится к серийному выпуску новой хлопкоуборочной машины, где наряду с другими техническими новинками будет использован составной шпиндель. К сезону будущего года намечается изготовить примерно три тысячи таких машин.

По инициативе совета содействия при Янгиюльском горкоме партии проведена значительная работа по наращиванию мощностей и внедрению средств механизации и автоматизации на кондитерско-дрожжевом объединении. Проектная мощность увеличилась на 33 процента. Уровень механизации производства возрос на 25 процентов.

Советом содействия при Бекабадском горкоме партии был поднят крайне важный вопрос — о повышении производительности печей на Узбекском металлургическом комбинате. Существующие печи имели производительность 25—30 тонн горячего металла в час каждая, а для проката ходовых профилей требовалось 40—45 тонн. Совет содействия обосновал необходимость реконструкции, оказал в этом практическую помощь. В результате производительность печей увеличилась в два раза, прокатный стан полностью обеспечивается нагретым металлом, кроме того, значительно снижен расход электроэнергии.

Под постоянный контроль совета содействия при Кокандском горкоме партии взято выполнение предприятиями планов внедрения новой техники в производство. В 1977 году в промышленности города внедрено 504 единицы новой техники.

Ценную инициативу, направленную на лучшее использование отходов хлопкоочистительного производства, проявил совет содействия при Сырдарьинском обкоме партии. В настоящее время все отходы хлопкозаводов перерабатываются по предложенной учеными технологии и идут на корм скоту. Следует как можно шире применять опыт сырдарьинцев в хозяйствах республики, так как только за счет этого можно увеличить запас кормов в пределах 200 тысяч тонн в год.

Еще один пример действенности в решении сложных проблем. Совет содействия при Ленинском горкоме партии Андижанской области подробно обсудил вопрос об использовании имеющихся трудовых ресурсов и обратился к ряду министерств и ведомств с просьбой разместить в городе соответствующие производственные мощности. Всесоюзным объединением «Союзмашхлопководства» в Ленинске организован филиал Ташкентского тракторного завода, который уже сегодня выпускает продукции более чем на 6 миллионов рублей.

Авторитет советов содействия во многом определяется тем, что они работают в самом тесном контакте с аппаратами обкомов, горкомов, райкомов партии. В последние годы в их деятельности появились новые формы привлечения масс к управлению научно-техническим прогрессом. Ряды активистов советов содействия растут и пополняются. Если в 1975 году их было около 2.500, то сейчас более 6.500. В основном это высококвалифицированные специалисты, ученые, руководители партийных, хозяйственных, советских, профсоюзных и комсомольских органов. Такой состав позволяет любой вопрос рассматривать и решать компетентно и комплексно.

В своих выступлениях участники семинара подчеркивали, что основное внимание советам содействия необходимо сосредоточить на повышении эффективности работы, решении крупных научно-технических проблем. В частности, член президиума республиканского совета содействия научно-техническому прогрессу, заведующий отделом сельского хозяйства ЦК КП Узбекистана Т. Г. Зинин отметил, что советы содействия организационно окрепли, выработали свой почерк, стиль в работе, и им под силу брать под контроль внедрение крупных научно-технических мероприятий, имеющих большое народнохозяйственное значение. Председатель комиссии по социально-экономическому планированию, секретарь Ташкентского горкома партии М. Ф. Солдатов заострил внимание на повышении роли советов содействия в выполнении планов социально-экономического развития.

Большую работу проводит комиссия по связи науки с производством. Заместитель председателя комиссии, начальник управления науки и техники Госплана Узбекской ССР Н. А. Каримов подробно рассказал о проделанной работе, о той практической помощи, которую оказывают члены совета в укреплении связи науки с производством. Он подчеркнул, что для внедрения рекомендаций, направленных на укрепление научно-производственных связей, распространение передового опыта, необходимо шире использовать печать, телевидение и радио.

О насущных проблемах сокращения сроков внедрения научно-исследовательских разработок в производство, максимальном использовании научного потенциала республики говорил в своем выступлении член президиума республиканского совета содействия научно-техническому прогрессу президент Академии наук Узбекской ССР А. С. Садыков.

Декабрьский (1977 года) Пленум ЦК КПСС определил широкую программу дальнейшего повышения эффективности производства и качества продукции. Одним из важнейших звеньев в системе мер на этом направлении является ускорение научно-технического прогресса. Советы содействия научно-техническому прогрессу — в авангарде борьбы за претворение в жизнь партийных решений. Это почетно и ответственно.

В рекомендациях семинара нашли отражение такие вопросы, как повышение эффективности работы советов содействия, расширение диапазона их действия, использование всех имеющихся резервов в интересах производства. В частности, рекомендовано наладить действенный контроль за осуществлением принимаемых решений. Необходимо усилить пропаганду достижений науки, техники и передового производственного опыта, укреплять контакты с научно-техническими советами министерств и ведомств, советами ВОИР и НТО.

Советы содействия зарекомендовали себя как активная общественная форма руководства экономикой, они накопили значительный опыт оказания помощи партийным комитетам в решении сложных проблем научно-технического прогресса. Сегодня перед ними ставятся еще более серьезные задачи, и нет сомнения, что они справятся с возросшими требованиями, внесут достойный вклад в выполнение планов десятой пятилетки.

КАК ОТДЫХАЕТСЯ?

НАШИ ИНТЕРВЬЮ

О ТРЕСТЕ «Узбекшахтострой» — одной из крупнейших в республике строительных организаций идет добрая слава. Завоевана она плодотворным трудом коллектива. На протяжении многих лет трест успешно выполняет производственные задания. Следует подчеркнуть, что плодотворная работа коллектива и низкий процент текучести кадров в значительной степени объясняются умело организованным отдыхом строителей.

Наш корреспондент Мих. Пругер попросил управляющего трестом Л. Я. Термана рассказать, как администрация и общественные организации заботятся о здоровом, полезном отдыхе коллектива.

— Леонид Яковлевич, прежде всего расскажите о местах отдыха строителей.

— Уголки выбраны замечательные. Самым любимым местом, где строители с семьями проводят выходные и праздничные дни, стал двухдневный дом отдыха в ущелье Арнасай. Здесь в комфортабельных условиях одновременно могут отдыхать 135 человек. Денег мы не жалели и сумели создать людям все условия, чтобы они получили максимум радости от общения с природой: рядом горное озеро с пляжем, открыт доступ к каньонам, гротам, водопадам. Организовано трехразовое питание. Двухдневная путевка обходится в полтора рубля, остальное доплачивает администрация. В прошлом году в Арнасае отдохнуло около четырех тысяч человек.

Небольшой — на 50 человек — дом отдыха построен в прошлом году в живописном урочище Акча. Он также отлично оборудован и открыт для строителей каждое воскресенье.

— Расскажите, пожалуйста, о санатории-профилактории треста.

— Охотно. Эта здравница рассчитана на 130 мест. Путевка на 24 дня стоит всего 15 рублей 30 копеек. При этом каждая пятая путевка — бесплатная. Человек без отрыва от производства проходит предписанный врачами курс лечения. Кабинеты оснащены современным медицинским оборудованием. Нынче санаторий-профилакторий получит водолечебницу и зимний спортивный зал, и каждый сможет пройти курс электролечения, физиотерапии, лечебной физкультуры. В прошлом году здравница обслужила полторы тысячи человек.

Следует заметить, что по льготным профсоюзным путевкам в санаториях и домах отдыха страны и Узбекистана и в туристских путешествиях побывало около 300 строителей.

— А что делается для детей?

— Дети — категория особая, и, конечно же, отношение к ним особое. Два года назад в Кураминских горах мы построили пионерский лагерь. Обошелся он в 700.000 рублей, но зато условия для мальчишек и девчонок созданы самые лучшие. Не случайно и имя лагерю дали символическое — «Мир сказок». За два года в лагере набрались сил и здоровья свыше двух тысяч детей. Сейчас в лагере ведется подготовка к открытию.

— В тресте трудится много молодежи. Как организован ее отдых?

— Юноши и девушки, как, впрочем, и люди старшего возраста, участвуют в работе 15 различных кружков, которые организованы при клубе «Строитель». Замечу, что гордость клуба — народный детский цирковой ансамбль. Его выступления неизменно пользуются успехом не только в Ангрене, но и в других городах республики.

Признаюсь, молодые строители высказывали серьезные замечания в связи с тем, что им негде заниматься физкультурой и спортом. Претензия справедливая, и мы сделали выводы: в текущем году молодежь получит хороший спортивный комплекс с плавательным бассейном и лодочной станцией.

Хочется особо отметить, что коллектив активно участвовал и участвует в создании наших баз отдыха. Строители отлично понимают, что все это делается в строгом соответствии с планом социального развития коллектива.

О ДЕМОНСТРАЦИИ ПРЕДСТАВИТЕЛЕЙ ТРУДЯЩИХСЯ г. ТАШКЕНТА 1 МАЯ 1978 ГОДА

В день Международного праздника трудящихся 1 Мая на площади В. И. Ленина состоится общегородская демонстрация представителей трудящихся города Ташкента.

Начало демонстрации в 10.00 часов.

Представители трудящихся, участвующие в демонстрации, собираются на сборные пункты по предприятиям, организациям и учреждениям, следуют на площадь В. И. Ленина в составе районных колонн по установленным маршрутам.

Пропуск на площадь В. И. Ленина лиц, имеющих пригласительные билеты, прекращается в 9 часов 45 минут.

Движение всех видов транспорта, за исключением автомашин со специальными пропусками, в центральной части города по ул. Навои, Энгельса, К. Маркса, Пролетарской, Ш. Руставели, Узбекистанской, проспекту имени В. И. Ленина будет прекращено в 7 часов и возобновлено после окончания демонстрации трудящихся.

Ташкентский метрополитен 1 Мая будет работать с 6 часов утра до 2 часов ночи. Станции «Пахтакор» и имени Октябрьской революции с 9 до 14 часов будут работать только на «выход», а станция «Площадь В. И. Ленина» в это время будет закрыта.

ВТОРЫЕ ВОРОТА НУКУСА

ГЛАВНЫМИ и единственными воротами каракалпакской столицы на протяжении десятилетий был местный аэропорт. И сейчас, когда в автономной республике широко развито автомобильное сообщение, во многие районы люди предпочитают лететь самолетом. А о городах дальних и говорить нечего — «монополия» авиации сохраняется.

Но вот настало время, когда и у нукусских пассажиров появилась возможность выбора. Они не будут столь крепко «привязаны» к самолету. Ведь самолет — хорошо, но удобный вагон поезда, особенно в нелетную погоду, не хуже.

Весьма длительное отсутствие железнодорожного сообщения между Нукусом, всей правобережной Каракалпакией и «большой землей» объясняется просто. Построить мост через реку, постоянно меняющую русло, берега которой то и дело размывает коварный дейгиш, было делом чрезвычайно сложным. Понадобилось время, пока инженеры решили эту проблему. Построены и железнодорожный, и автомобильный мосты. Стальная колея пришла в Нукус и пошла дальше, в северные районы автономной республики.

В автономной республике ожидают ввода в строй Нукусского железнодорожного вокзала. Он в основном построен, идут отделочные работы. Из центра города к вокзалу ведет широкий проспект, который застраивается многоэтажными домами.

Здание вокзала отделывают молодые рабочие, приехавшие из Ташкента. Солнцезащитные панели и козырьки будут предохранять здание от перегрева в летнюю пору. Нарядность, праздничность зданию придают фрески, декоративные плиты. При отделке широко используются местный мрамор и гранит, а также розовый мангышлакский ракушечник. Кстати, с Мангышлаком Каракалпакия связана теперь прямой железнодорожной линией через плато Устюрт.

Проект нукусского вокзала разработан институтом «Ташгипротранс». Главный инженер проекта С. Москаленко. Строит вокзал коллектив строительно-монтажного поезда № 260. Сдать вокзал в эксплуатацию намечалось в конце 1978 года. Но строители обязались завершить работы досрочно — к первомайскому празднику, и цель уже рядом.

Вскоре Нукусский железнодорожный вокзал примет первых пассажиров.

А. ХАИРУТДИНОВ.
Соб. корр. «Правды Востока».
г. Нукус.

РЕСПУБЛИКА ОТ КРАЯ И ДО КРАЯ

ДЛЯ ПОКАЗА В МОСКВЕ

ЯНГИЮЛЬ. (Общ. корр. А. Межиновская). В этом году исполняется 60 лет юннатскому движению. К всесоюзной конференции, посвященной этой дате, Янгиюльская станция юных натуралистов отправила на ВДНХ СССР свои экспонаты. Ребята сделали макет «Хлопок — богатство нашей Родины». Юные цветоводы оформили стенд «Пусть всегда будет солнце!». На выставку в Москву янгиюльцы направили фрукты и овощи, выращенные на участках станции, поделки из природного материала на тему: «Природа, фантазия и мы».

ВИНОГРАДНИКИ У ДОРОГ

АНДИЖАН. (Общ. корр. Н. Головко). В области проходит двухмесячник по благоустройству и озеленению. Активное участие в нем принимают труженики Ленинского района. В поселках и кишлаках есть хорошая традиция: каждую весну высаживать вдоль дорог и тротуаров виноградники. За последние годы высажено более 13.500 кустов. Большинство из них уже плодоносит. Успешно идет посадка виноградников и в этом году. Они займут обочины дорог на расстоянии 30 километров. Довести к 1980 году виноградники вдоль дорог до 30 тысяч кустов — такую задачу поставили перед собой земледельцы района.

КОНКУРС АГИТБРИГАД

ФЕРГАНА. (Соб. корр.). Состоялся областной конкурс агитбригад, посвященный вопросам пропаганды новой Конституции республики. Наследники «синей блузы» на интересных примерах показали величие права советских людей, их патриотизм, самоотверженный труд во имя расцвета социалистической Родины. Победители конкурса — «Прожектор», «Лакмус», «Камалак» — примут участие в республиканском состязании «синеблузников».

ПРИХОДИ, СКАЗКА!

ЯНГИЕР. (Соб. корр.). Семь лет назад показал свой первый спектакль кукольный театр городского Дома пионеров, а сегодня это известный в области самодеятельный творческий коллектив. За эти годы им поставлено свыше двадцати пьес для юных зрителей. Сейчас в театре занято более тридцати увлеченных актерской работой ребят. Признание школьному театру принесла постановка сказки «Иван — крестьянский сын», написанная в стихах самими артистами. На втором республиканском празднике «Санъат байрами» кукловоды отмечены дипломом второй степени, а недавно в областном конкурсе кукольных театров завоевали первое место за сказку «Теремок» и путевку на республиканский смотр. Спектакли пионерского кукольного театра стали любимым и популярным зрелищем для юных целинников.

ПАМЯТЬ ОГНЕННЫХ ЛЕТ

ЗВЕЗДОЧКА НА ШАПКЕ

В ДЕКАБРЕ 1942 года после долгих уговоров в военкомате получила я наконец повестку. Пошли мы в военкомат вместе с моей подругой Асей и добились, чтобы и на фронт нас отправили вместе.

Назначили меня санинструктором. Как ни рвалась непосредственно в бой, ничего не получалось. В армии, как известно, дисциплина строгая, не поспоришь.

О санинструкторах сказано немало. И действительно, приходилось и жизнью рисковать, с поля боя раненых выносить, и ночей не спать, сидя возле бойца, и в морозы согревая его буквально своим дыханием. Особенно тяжело было на Украине. Враг свирепствовал, стирая с лица земли города и села. Помню я село Зайцево, которое, оставляя, фашисты сравняли с землей. Лишь несколько жителей этого села спаслись чудом и рассказали нам обо всех зверствах врага. Как было после этого не рваться в бой.

В 1943 году за вынос раненых с поля боя наградили меня орденом Красной Звезды. Вручая награду, командир сказал: «Видишь как высоко оценен твой подвиг». Ну а мне казалось, что никакого подвига я не совершала. В боевых операциях мне все же пришлось участвовать. За это я была награждена медалями «За отвагу» и «За боевые заслуги». Вместе с родной 35-й гвардейской стрелковой дивизией дошла я до Берлина.

Закончилась война, но память о тех страшных днях жива до сих пор. Ведь сколько горя пришлось перенести нашим людям! На всю жизнь запомнила я один эпизод. Как-то бойцы взяли меня с собой в разведку. Вошли мы тихо в село и решили проверить — остались ли здесь фашисты. Послали бойцы меня — постучи, дескать, в хату, спроси хозяйку. Женщине она не поборется открыть. Постучала я в дверь, открыла мне девочка. Вошла я в сени, а там темно. Шепотом спрашиваю:

— Девочка, фрицы в селе есть?

А она вместо ответа стала меня ощупывать, нащупала звездочку на шапке и как закричит: «Мама! Наши пришли!» И столько в этом детском голосе было одновременно счастья и облегчения, что помнится он мне и по сей день.

Сейчас я работаю в Министерстве коммунального хозяйства республики начальником управления. Часто мне приходится выступать перед школьниками. И каждый раз, готовясь к таким выступлениям, я думаю о том, чтобы донести до сознания всех, кто меня слушает, главное: самое большое счастье на земле — это мир.

Л. КУПИНСКАЯ.
Ветеран Великой Отечественной войны.

Футбол — увлечение молодых рабочих совхоза «Малик» Сырдарьинского района. На этом снимке вы видите, как совхозные футболисты под руководством тренера Вали Мамедова (слева) отрабатывают удары головой.
Фото Н. МУХАМЕДЖАНОВА.

УЗОРЫ НА ЛЬДУ

ГАСТРОЛИ

ПОПУЛЯРНУЮ мелодию, под которую команды выкатываются на ледяную арену, Маша пропускает мимо ушей. Она сосредоточенно топает по полу, разминаясь перед матчем. Лишь повторный свисток судьи заставляет ее прекратить разминку и выйти на лед. Так тщательно готовилась к матчу юная хоккеистка не зря — ее первый же прорыв к воротам противника закончился голом.

Маша — единственная в команде представительница прекрасного пола, но она чувствует себя на льду так же уверенно, как на земле. Хоккеистке всего пять лет от роду. Однако ботинки у нее сорокового размера, а силища... Когда в пылу атаки она применила силовой прием, соперник так стукнулся об лед, что опрометью бросился за ворота — передохнуть минуту-другую. Прием к тому же был применен неправильно, за что хоккеистку наказали штрафом. Что-то недовольно бурча, Маша отправилась на скамейку штрафников, а потом в сердцах швырнула клюшку.

— Не зазналась ли? — забеспокоились тренеры Владимир Сошин и Ирина Адаскина.

Они одновременно и дрессировщики. Ведь хоккеистка Маша — медведица. Она — одна из «звезд» московского «Цирка на льду», на репетиции которого мы и находились.

— Наш коллектив создан в 1971 году, — рассказывает его директор и художественный руководитель Валентин Сергеевич Дзюба. — В программе, кроме медвежьего хоккея, много других номеров.

...На лед Ташкентского цирка по очереди выходили, вернее, выкатывались, эквилибристы, жонглеры, воздушные гимнасты, акробаты, эксцентрики, акробаты...

Думается, главное достоинство программы наших московских гостей в том, что все номера — не простое «перенесение на коньки» жанров традиционного «опилочного» цирка, а творческое освоение этих жанров в соответствии с требованиями ледяного манежа. И клоуны в своем выступлении тоже стараются до конца использовать «ледовую тематику». Поэтому так органично вплетаются в программу веселая интермедия «Моржи» и другие миниатюры.

В мире существуют только два подобных цирка. Впрочем, программу, которую привезли московские артисты, трудно назвать цирковой в обычном смысле этого слова. Она интересный и гармоничный синтез и традиционных цирковых номеров, и высокопрофессионального катания на льду, и не менее профессиональной хореографии. Если к этому добавить динамизм, яркую зрелищность циркового спектакля, станет понятным тот интерес, который проявили к нему зрители более тридцати городов нашей страны и за рубежом. Только во время недавних гастролей в Бухаресте на спектаклях «Цирка на льду» побывало около 200 тысяч зрителей.

Лед, который нарастили на арене Ташкентского цирка московские специалисты, достигает толщины десяти сантиметров. Чтобы привезти все необходимое для этого оборудование, потребовалось несколько железнодорожных платформ.

— Наш манеж после недавних выступлений «Цирка на воде» теперь успешно выдержал еще одно испытание — льдом. Вместе с москвичами в монтаже сложного оборудования на арене активное участие принимали и наши специалисты, — рассказывает руководитель Ташкентского цирка Григорий Данилович Хабак.

...Кончается репетиция. Гаснут яркие софиты над манежем, чтобы вспыхнуть вечером еще ярче — на красочном представлении, которое дают наши московские гости.

Ю. КАЗАЧЕНКО.

И СНОВА НА ОСТРОВЕ ТИШИНА...

ЧЕЛОВЕК И ПРИРОДА

В ТРЕХДНЕВНОЙ схватке с огнем пожарники, речники, колхозники отстояли заповедник на острове Арал-Пайгамбар в верховьях Аму-Дарьи.

Пожар возник ночью, когда над островом бушевала гроза. Молния ударила в дерево, запылал сухой камыш. Возникла угроза уникальному уголку природы, где на четырех тысячах гектаров сохранились в первозданном виде великолепные заросли туранги и лоха. Остров населен множеством зверей, птиц, пресмыкающихся. Но главную его ценность представляет бухарский олень, занесенный в международную Красную книгу.

Первая помощь пришла от речников и пожарников Термеза. От причала отошел теплоход «Захмет» с баржой «Амур», на которую погрузили пожарные машины с экипажами.

Особую отвагу у самой кромки огня проявил комсомольский экипаж Джуры Нигматова из пожарной охраны Термеза. Неустанно работали на вспашке полос, преграждавших путь огню, механизаторы близлежащего колхоза имени Ленина и Термезского районного объединения «Узсельхозтехника».

Так был спасен самый южный в стране заповедник. Только на небольшой его части выгорела растительность. Не погибло ни одного животного, все они успели перебраться на участки, куда не дошел огонь.

Сейчас на острове вновь тишина — уходят последние машины. Работники заповедника приступили к восстановлению растительного покрова.

Е. ВЕЛИЧАНСКАЯ.
Корр. Узбекского информационного агентства.
г. Термез.

Редактор Н. Ф. ТИМОФЕЕВ.

СЛУЖБА СПРАВКИ

ОБЪЯВЛЯЮТ КОНКУРСЫ

НА ЗАМЕЩЕНИЕ ВАКАНТНЫХ ДОЛЖНОСТЕЙ:

УЗБЕКСКИЙ НАУЧНО-ИССЛЕДОВАТЕЛЬСКИЙ ИНСТИТУТ ОНКОЛОГИИ И РАДИОЛОГИИ
Министерства здравоохранения Узбекской ССР

заведующих лабораториями: рентгенодиагностики, радиологии (доктор, кандидат наук);

старших научных сотрудников: организационно-методического отдела, лаборатории комплексной терапии опухолей группы биохимии, группы функциональных методов исследования (доктора, кандидаты наук);

младших научных сотрудников: организационно-методического отдела (2), лабораторий биофизики (5), лучевой терапии, комплексной терапии опухолей (2).

Обращаться по адресу: 700169, г. Ташкент, ул. Чигатай, 383.

САМАРКАНДСКИЙ КООПЕРАТИВНЫЙ ИНСТИТУТ ЦЕНТРОСОЮЗА имени В. В. КУЙБЫШЕВА

ПРОФЕССОРСКО-ПРЕПОДАВАТЕЛЬСКОГО СОСТАВА ПО КАФЕДРАМ:

доцентов: философии и научного коммунизма (научный коммунизм), научных основ управления, товароведения промтоваров, товароведения продтоваров.

Заявления с соответствующими документами направлять по адресу: 703000, г. Самарканд, ул. Коммунистическая, 41. Отдел кадров.

Срок конкурсов — месяц со дня опубликования объявлений.

КЛАЙПЕДСКАЯ МОРЕХОДНАЯ ШКОЛА
ОБЪЯВЛЯЕТ НАБОР КУРСАНТОВ

из лиц, отслуживших в рядах Советской Армии, с 8—11-классным образованием, годных по состоянию здоровья для работы на судах флота рыбной промышленности в возрасте до 30 лет.

ШКОЛА ГОТОВИТ
МАТРОСОВ I КЛАССА, МОТОРИСТОВ, МАШИНИСТОВ РЕФРИЖЕРАТОРНЫХ УСТАНОВОК.

Срок обучения — 7,5 месяца; 3,5 месяца—практика. В период практики выплачиваются 33% зарплаты.

Курсанты обеспечиваются форменным обмундированием, питанием, общежитием.

Окончившие школу направляются на базы объединения рыбной промышленности для работы на судах загранплавания. При заходах в иностранные порты выплачивается иностранная валюта.

Зачисление в школу производится без вступительных экзаменов, по конкурсу документов.

Поступающие должны выслать: заявление, характеристику-рекомендацию с последнего места работы (службы) за период не менее 1 года, заверенную соответствующими организациями, или характеристику в 3-х экземплярах, свидетельство о рождении, документы об образовании, подробную автобиографию, справку с места жительства, медицинскую справку (форма № 286), справку из психоневрологического диспансера, 4 фотокарточки (3×4 см) и 6 (4×6 см).

Документы принимаются постоянно.

Начало занятий по специальности матрос I класса с августа—октября, по специальности моторист и машинист рефрижераторных установок — с 1 сентября.

Подробную информацию можно получить по адресу: 235804, Литовская ССР, г. Клайпеда, ул. Миниос, 1/47. Телефон 3-80-16.

АЭРОФЛОТ ГОТОВИТСЯ К ЛЕТУ

ЕЩЕ ОДНА КАССА ОТКРЫЛАСЬ К УСЛУГАМ АВИАПАССАЖИРОВ

ул. Пахтакорская, 5, Дом молодежи

(у Центрального стадиона «Пахтакор» со стороны Дворца искусств).

Касса работает с 9.30 до 20.00, перерыв с 14.00 до 15.00, без выходных дней.

ВНИМАНИЮ ПОДПИСЧИКОВ!
ПРОДОЛЖАЕТСЯ ПРИЕМ ПОДПИСКИ
на 1978 год
с очередного месяца
на журнал «СОВЕТ МАКТАБИ».

Подписка принимается во всех агентствах «Союзпечати» и отделениях связи.

Управление «Союзпечать» Министерства связи Узбекской ССР.

ТАШКЕНТСКИЙ ОРДЕНА ТРУДОВОГО КРАСНОГО ЗНАМЕНИ ГОСУДАРСТВЕННЫЙ МЕДИЦИНСКИЙ ИНСТИТУТ
(ул. Карла Маркса, 103, зал № 1)
12 и 16 мая в 16.00 ПРОВОДИТ ДЕНЬ ОТКРЫТЫХ ДВЕРЕЙ.

ВАС ПРИГЛАШАЮТ

ТЕАТРЫ

ГОСУДАРСТВЕННЫЙ УЗБЕКСКИЙ АКАДЕМИЧЕСКИЙ ТЕАТР ДРАМЫ им. ХАМЗЫ — **Бунт невестон;** ГОСУДАРСТВЕННЫЙ РУССКИЙ АКАДЕМИЧЕСКИЙ ТЕАТР ДРАМЫ им. М. ГОРЬКОГО — **Комедия о любви;** КОНЦЕРТНЫЙ ЗАЛ им. Я. М. СВЕРДЛОВА — в 20.00 **концерт** вокально-инструментального ансамбля **«Зодиак»;** КОНЦЕРТНЫЙ ЗАЛ «БАХОР» — в 19.30 **концерт** учащихся специальной музыкальной школы им. Успенского ТАШКЕНТСКИЙ ТЕАТР ОПЕРЕТТЫ — **Черный дракон;** ТАШГОСЦИРК — в 19.30 **Московский цирк на льду.**

КИНО

Жажда жизни: «МОСКВА» (11, 14, 17, 20.00), им. 50-ЛЕТИЯ ТАШСОВЕТА (12, 15, 18, 20.45), «ЧАЙКА» (11, 14, 16.15, 18.30, 20.45), «ВОСТОК» (днем и вечером). **Транссибирский экспресс:** «ТИНЧЛИК» (12.30, 15.30, 18.30, 21.00) или ХАМЗЫ (по нечетным часам, днем и вечером); **Двенадцать стульев:** «25 ЛЕТ УЗБЕКИСТАНА» (11, 13, 14.30, 16, 17.30, 19.00, 21.00); **Запасной аэродром:** «МИР» (11, 13, 15, 17, 19, 21.00); **Ради других:** «НУКУС» (по нечетным часам, днем и вечером).

УЗБЕККОНЦЕРТ

ГАСТРОЛИ В СССР
29 и 30 апреля в 17.00 и 20.00,
1 и 2 мая в 20.30,
3, 4 и 5 мая в 20.00
ПОЕТ
Бисер КИРОВ
В СОПРОВОЖДЕНИИ ЭСТРАДНОГО АНСАМБЛЯ
(Народная Республика Болгария).
Билеты продаются с 14.00.

ПОКАЗЫВАЕТ И ГОВОРИТ ТАШКЕНТ

СУББОТА, 29 АПРЕЛЯ

ТЕЛЕВИДЕНИЕ

ПРОГРАММА ЦЕНТРАЛЬНОГО ТЕЛЕВИДЕНИЯ «ВОСТОК»

9.00 «Время». 9.45 Утренняя гимнастика. 10.05 «Умелые руки». 10.35 «Семья Ульяновых». Передача 2-я. 11.05 Музыкальная программа «Утренняя почта». 11.35 «По музеям и выставочным залам». 12.05 «Завтра — Всемирный день породненных городов». 12.35 Концерт из произведений Л. Бетховена, П. Чайковского, Ф. Шуберта, И. Брамса. 13.05 «Это вы можете». 13.35 Выступление Государственного Оренбургского русского народного хора. 14.20 «Здоровье». 15.05 Тираж «Спортлото». 15.15 «Музыкальный абонемент». 15.50 «Лауреаты Ленинской премии 1978 года в области науки и техники». 16.20 Фильм — детям. «Мы с Вулканом». 17.30 «Очевидное — невероятное». 18.30 Новости. 18.40 «Лауреаты Ленинской премии 1978 года в области литературы, искусства и архитектуры». 19.20 Премьера телевизионного художественного фильма «По семейным обстоятельствам». 1-я и 2-я серии. 21.30 «Время». 22.00 «Бенефис». С участием народной артистки РСФСР Л. Гурченко. 23.15 «Мелодии и ритмы зарубежной эстрады».

ПРОГРАММА УЗБЕКСКОГО ТЕЛЕВИДЕНИЯ

9.55 Программа. 10.00 Новости. 10.10 Мультфильм. 10.30 Концерт оркестра народных инструментов Узбекского телевидения и радио. 11.15 «Открыки во Вселенной». Художественный фильм. 12.30 Университет родителей (рус.). 13.00 «Светофор». 14.00 Международная товарищеская встреча по боксу между сборными командами Узбекистана и Сирии. 17.35 Программа. 17.40 Мультфильмы. 18.15 Ташкент праздничный. 18.45 «По выставочным залам» (рус.). 19.15 Информационная программа (рус.). 19.30 «После третьего звонка». Театральное обозрение. 20.30 Информационная программа. 20.50 Поет Хайрулла Лутфуллаев. 21.30 Москва. «Время». 22.00 «Неотложные задачи шелководов». 22.15 «Молодость без старости». Художественный фильм. 23.50 Программа.

17.30 — ПРОГРАММА ТАДЖИКСКОГО ТЕЛЕВИДЕНИЯ.

РАДИО

ПЕРВАЯ ПРОГРАММА. 8.30 Лирический концерт. 9.30 «Ешлик». 10.15 «Гульшан». 11.30 «Молодые голоса». 12.00 «Узбекистон ашчиси». 13.00 «Герои пятилетки». 13.30 Выступают Р. Ибрагимов и ансамбль «Мелодия». 14.00 «Ударная вахта земледельцев». 15.40 «Летопись десятой пятилетки» (узб.). 16.10 «Музыкальная радиопочта». 17.30 Уйгурская музыка. 18.00 «Идеология и жизнь» (узб.). 18.10 «Наша спортивная пятилетка» (узб.). 19.00 «На эстраде молодежь». 19.20 «Ешлик». 20.25 «Музыкальный глобус». 21.00 «Сельский радиоклуб». 22.00 «Летите, песни». 22.35 Москва «Международный дневник». 23.10 Лирика Фуката.

ПОГОДА

Сегодня днем по Узбекистану ожидается переменная облачность, местами кратковременные дожди, грозы, град. Ветер западный, 5—10, с усилением до 15—20 м/с. Температура 18—23, по югу — до 27, по Каракалпакии, Хорезмской и северу Бухарской области — 14—19 градусов.

В Ташкенте — переменная облачность, кратковременный дождь, возможна гроза. Ветер западный, 5—10 м/с. Температура 20—22 градуса.

ПРАВДА ВОСТОКА

АДРЕС РЕДАКЦИИ: 700000, Ташкент ГСП, ул. «Правды Востока», 26. ТЕЛЕФОНЫ РЕДАКЦИИ: заместители редакторов — 33-10-48, 33-72-77; ответственный секретарь — 33-24-68; секретариат — 33-34-75; отделы писем трудящихся и массовой работы — 33-15-20, пропаганды марксистско-ленинской теории — 32-57-15, партийной жизни и местной печати — 33-41-47; промышленности, капитального строительства, транспорта и торговли — 33-16-38; сельского хозяйства — 33-44-92; науки, школы и вузов — 32-57-13, литературы и искусства — 32-55-10; советского строительства и быта — 33-14-75; военно-спортивный — 33-81-29; внутренней информации — 33-81-29; ночной редакции — 33-34-75; прием объявлений — 33-81-42. Собственные корреспонденты в Ташкенте — 33-42-92; Нукусе — 2-64-52; Самарканде — 4-14-72; Гулистане — 2-31-42; Термезе — 3-31-45; Ургенче — 30-73; Бухаре — 3-13-55; Карши — 68-77; Фергане — 5-03-54; Намангане — 6-12-70; Андижане — 4-79-04; Джизаке — 46-34. Диспетчер издательства — 32-78-94, дежурный телефонной станции — 33-00-50.

Р.05043. Ордена Трудового Красного Знамени типография издательства ЦК Компартии Узбекистана, г. Ташкент. Индекс 64572. Изд. № Д-397.