Пролетарии всех стран, соединяйтесь!

ПРАВДА ВОСТОКА

ГАЗЕТА ИЗДАЕТСЯ С АПРЕЛЯ 1917 ГОДА

ОРГАН ЦК КОМПАРТИИ УЗБЕКИСТАНА, ВЕРХОВНОГО СОВЕТА И СОВЕТА МИНИСТРОВ УЗБЕКСКОЙ ССР

№ 77 (16832) ● Суббота, 1 апреля 1972 года ● Цена 2 коп.

Навстречу Красной субботе

ЦЕХИ ДОКЛАДЫВАЮТ ШТАБУ

ДНЕМ ударного труда объявлено 15 апреля на заводе «Таштекстильмаш». В созданный здесь штаб субботника поступили обязательства всех цехов.

Коллектив сборщиков дает слово в день Красной субботы выпустить пять текстильных машин. Повышенное обязательство приняли рабочие цеха мелких серий, производящего товары для народа. 15 апреля они произведут 400 мясорубок, 600 казанов и 300 комплектов печного литья. Треть этой продукции будет выработана из сэкономленных материалов.

Как сообщил секретарь парткома завода Г. Герасимов, в празднике труда, посвященном дню рождения В. И. Ленина и 50-летию образования СССР, примут участие около пяти тысяч таштекстильмашевцев. Они изготовят продукции примерно на 70 тысяч рублей—больше, чем в обычный трудовой день.

В. ШЕВЦОВ.
Корр. Узбекского телеграфного агентства.
г. Ташкент.

ПЛЮС КВАРТИРА

В ДЕНЬ Красной субботы коллектив Навоийского домостроительного комбината постановил перечислить в фонд пятилетки 10 тысяч рублей. Многие рабочие и служащие займутся благоустройством и озеленением предприятия. А в цехах лучшие смены заступят на праздничную трудовую вахту. Их обязательство — выпустить столько плит, панелей и перекрытий, сколько нужно для сборки одной трехкомнатной квартиры.

В. ПОПКОВ.
Корр. Узбекского телеграфного агентства.
г. Навои.

ГОСТИ ПРОФСОЮЗОВ УЗБЕКИСТАНА

ПРЕДСТАВИТЕЛИ профцентров ряда стран Арабского Востока и Народной Республики Бангладеш, принимавшие участие в работе XV съезда профсоюзов СССР, в течение пяти дней знакомились с жизнью Узбекистана, с деятельностью его профсоюзных организаций.

Гости осмотрели достопримечательности Ташкента, посетили филиал Центрального музея В. И. Ленина. Деятели зарубежных профсоюзов побывали на предприятиях Алмалыка, интересовались условиями труда и быта рабочих, встретились с профсоюзным активом города. Представители профцентров выезжали в Самарканд, в колхоз «Ленин юлы» Калининского района.

(УзТАГ).

ВАЖНЫЙ ЭТАП РАБОТЫ ПРЕССЫ

В обстановке большого патриотического подъема идет наш народ навстречу полувековому юбилею СССР. На предприятиях и в колхозах, в учреждениях и учебных заведениях развертывается пропагандистская и организационно-массовая работа, в основу которой положено постановление ЦК КПСС «О подготовке к 50-летию образования Союза Советских Социалистических Республик».

Этот важный идейно-теоретический документ партии содержит четкую и конкретную программу деятельности нашей прессы. Необходимо, указывается в постановлении, полнее использовать центральную и местную печать, телевидение, радио в интернациональном воспитании трудящихся, всесторонне освещать жизнь всех советских республик, их братское сотрудничество, опираясь при этом на широкий многонациональный авторский актив — передовых рабочих и колхозников, ученых и представителей творческой интеллигенции, партийных и советских работников, специалистов промышленности и сельского хозяйства.

В период подготовки к полувековому юбилею Великого Октября, 100-летию со дня рождения В. И. Ленина пресса накопила ценный опыт пропаганды идей марксизма-ленинизма, внутренней и внешней политики партии, наших достижений в коммунистическом строительстве. Опираясь на этот опыт, надо привести в действие весь ее богатый арсенал, чтобы с честью выполнить новые большие задачи, поставленные партией перед газетами, журналами, телевидением и радио. Главная цель этой работы — развивать творческую инициативу советских людей, направлять их трудовую и политическую активность на успешное претворение в жизнь решений XXIV съезда КПСС, девятого пятилетнего плана.

Важная задача прессы — пропаганда ленинской национальной политики Коммунистической партии, принципов пролетарского интернационализма и советского патриотизма. Многие журналистские коллективы плодотворно ведут эту линию на страницах печати, в телевизионных и радиопередачах. Республиканские газеты «Правда Украины», «Правда Востока» [Узбекистан], «Коммунист» [Армения], «Циня» [Латвия] опубликовали ряд убедительных, подкрепленных фактами статей, писем трудящихся о животворной дружбе советских народов. Удачны тематические номера газет «Советская Киргизия» и «Советтик Кыргызстан», посвященные чувству семьи единой, которое сплачивает людей разных национальностей. Содружество и взаимопомощь тружеников индустриальных центров братских республик ярко показывают новые передачи Харьковской телестудии.

В распоряжении печати, телевидения и радио много испытанных форм и средств, помогающих раскрыть огромное значение образования СССР для построения социализма и коммунизма в нашей стране, результаты гигантской деятельности партии и Советского государства по подъему экономики и культуры всех наций и народностей Советского Союза. Публикуя выступления по этой тематике, следует помнить, что их воспитательное воздействие на читателя, зрителя, слушателя зависит прежде всего от идейного содержания, точности и глубины разработки вопросов, уровня профессионального мастерства журналистов. От редакционных коллективов требуется совершенствование организации и четкое планирование их работы, привлечение лучших творческих сил, активное использование писем трудящихся.

Рассказывая о наших достижениях в различных областях жизни, главное внимание следует уделять дальнейшей углубленной пропаганде решений XXIV съезда КПСС. Всю многостороннюю деятельность по подготовке к юбилею Советского Союза надо органически связывать с выполнением этих исторических решений. В речи на съезде профсоюзов тов. Л. И. Брежнев указывал: «...Сейчас особенно важно учиться передовым методам труда, хозяйствования, управления. Это должно стать одной из основ всего стиля нашей работы, всего подхода к практическим делам, которые решает наша партия, весь советский народ». Выступая боевым организатором социалистического соревнования за достойную встречу 50-летия образования СССР, пресса развернула в эти дни кампанию за подготовку к коммунистическому субботнику, широким планом показывает новаторские начинания передовых коллективов. По-боевому ведут эту работу, например, «Московская правда» и «Казахстанская правда». Но отдельные органы печати, в частности «Советская Молдавия», на протяжении многих недель занимают много места обязательствами и отчетами с ведомственных совещаний, в то же время мало уделяют внимания деловому показу борьбы трудовых коллективов за успешное выполнение заданий и принятых обязательств.

В ходе подготовки к юбилею СССР необходимо еще целеустремленнее пропагандировать революционные, боевые и трудовые традиции советского народа. Надежные помощники редакций в этой работе — старые коммунисты, ветераны гражданской и Отечественной войн, передовики соревнования. Их участие в перекличках поколений по радио и встречах в телестудиях, выступления на страницах газет и журналов способствуют приобщению трудящихся, особенно молодежи, к славным страницам истории нашей Родины, к трудовой героике нынешней пятилетки.

Велика роль советской прессы в идеологической борьбе с миром капитализма. Сейчас империалистическая пропаганда особенно яростно нападает на ленинскую национальную политику КПСС, стремится преуменьшить значение образования СССР для судеб наших народов, для упрочения позиций социализма на мировой арене, представить в искаженном свете жизнь советских республик. Активно выступая против подобных выпадов, пресса должна ярко показывать советский образ жизни, коммунистические идеалы.

Новый важный этап в работе прессы требует дальнейшего совершенствования партийного руководства этим ответственным участком идеологического фронта. Партийные комитеты призваны позаботиться об идейной глубине, высоком литературно-публицистическом уровне, боевитости газет и журналов, программ телевидения и радиопередач, об эффективном использовании всех средств массовой информации.

Советские журналисты, многочисленный актив рабочих и сельских корреспондентов, готовясь к юбилею Советского Союза, с честью оправдают доверие партии, еще выше поднимут роль нашей прессы в решении задач, поставленных XXIV съездом КПСС.

(Передовая «ПРАВДЫ» за 31 марта).

ШИРИТЬ ФРОНТ СЕВА!

ПЕРВЫЕ СЕМЕНА ЗАЛОЖЕНЫ В ПОЧВУ ✤ НА РИСОВЫХ ПЛАНТАЦИЯХ ФЕРГАНСКОЙ ДОЛИНЫ ✤ САМООТВЕРЖЕННЫЙ ТРУД МЕХАНИЗАТОРОВ-ХЛЕБОРОБОВ

Успешно начали сев хлопчатника земледельцы колхоза «Коммунизм» Ленинского района. В этом году они борются за высокий урожай—за 45 центнеров с каждого гектара. На снимке: сев хлопчатника.
Фото Д. РУЗМЕТОВА.

НАЧАЛО ХЛОПКОВОЙ СТРАДЫ

АНГОР, 31 марта. (**По телефону от соб. корр. В. Нейбурга**). Все хозяйства Термезского района включились в хлопковую посевную. Третий день водит свой агрегат тракторист колхоза «50 лет Октября» Х. Бабаханов. В бригаде Х. Каримова он уже засеял хлопчатником 20 гектаров. Почти на такой же площади уложены в почву семена в бригаде Н. Турсунова.

Успешно стартовали механизаторы колхоза «Коммунизм». Трактористы Ч. Ханров, А. Абдурахманов и другие с первых дней весенней страды засевают за смену до 6 гектаров.

Первые успехи записали на счет юбилейного года земледельцы колхозов «Кызыл юлдуз», «40 лет Октября», «Намуна» и других хозяйств, возделывающих хлопчатник тонковолокнистых сортов.

В ПОЙМЕ СОХА

РИШТАН, 31 марта. (**По телефону от соб. корр. П. Проскурина**). Горячие дни наступили в пойме горного Соха. Рисоводы одноименного совхоза начали сев шалы. Рисовые плантации второго года пятилетки — это 290 гектаров.

Одной из первых приступила к севу бригада знатного рисовода коммуниста Зиядуллы Каримова из отделения имени Ленина. В почву заделаны элитные семена ценной продовольственной культуры на пяти гектарах. В прошлом году эта бригада вырастила 50-центнеровый урожай, а ныне решила дать прибавку—еще 5 центнеров.

В сводке о ходе весенне-полевых работ появились первые данные о севе шалы бригадами Б. Ашурова и Р. Курбанова. Коллектив совхоза «Сох» определил самые сжатые сроки посевной, дал слово в год золотого юбилея Союза ССР вырастить 40-центнеровый урожай.

НА ХЛЕБНЫХ НИВАХ ЗААМИНА

НАШ район зерносеющий, основное занятие населения — производство хлеба. Недавнее постановление ЦК Компартии Узбекистана и Совета Министров Узбекской ССР о дальнейшем увеличении производства зерна труженики совхозов района восприняли как свою боевую программу действий. Обсуждая этот важный документ, хлеборобы проанализировали проделанную за последние годы работу, говорили о резервах повышения урожайности зерновых.

За годы восьмой пятилетки совхозы района произвели свыше 281 тысячи тонн зерна — значительно больше, чем за все предшествующие пятилетки. Задание по продаже зерна государству было выполнено на 117 процентов. Заметно расширены посевные площади, повысилась культура земледелия, многое сделано для внедрения последних достижений науки и передового опыта. Но в прошлом году из-за нехватки влаги в почве хлеборобы не могли получить того количества зерна, которое планировалось.

Нынче поставлена задача — восполнить потери прошлого года, вернуться на ранее завоеванные позиции.

Сразу же после уборки урожая в совхозах была развернута пахота под урожай нынешнего года. Озимые посеяны в лучшие сроки, они заняли 68.800 гектаров. Нынешней весной площади под зерновыми расширяются за счет яровых. Принято обязательство — довести производство зерна до 60.800 тонн.

Зиму хлеборобы использовали для подготовки техники и учебы. Во всех совхозах было организовано изучение агротехники зерновых и опыта мастеров земледелия. На курсах подготовлен большой отряд механизаторов. Укреплены опытными кадрами все участки совхозного производства. Несмотря на прохладную, переменчивую погоду, хлеборобы уже заканчивают яровой сев. В совхозах работает более сорока посевных агрегатов, за день засевается 1.200—1.300 гектаров. Одновременно начато боронование озимых, с помощью самолетов ведется подкормка.

На весеннем севе подлинные образцы самоотверженного труда показывают механизаторы — кавалер ордена Ленина А. Гаффаров из совхоза «Ударник», заслуженный механизатор республики А. Холов из совхоза «Заамин-2», депутат Верховного Совета Узбекской ССР кавалер ордена Ленина Т. Бабаяров из совхоза «Заамин-1», Ш. Фазылов из совхоза «Кызыл чарводар» и многие другие. На них равняются все механизаторы района. Партийные организации пропагандируют опыт передовиков, заботятся о развертывании социалистического соревнования.

В совхозах разработана система материального поощрения за высокое качество сева, за завершение его в оптимальные сроки. Итоги соревнования на севе яровых подводятся регулярно, победителям вручают переходящие Красные знамена, вымпелы и денежные премии.

Земледельцы намерены вычче широко использовать дождевые и талые воды для орошения. Будет полито до четырех-пяти тысяч гектаров зерновых. Ставится задача—получить не менее 8—9 центнеров зерна с гектара. Вместе с тем имеется реальная возможность на больших площадях получить 15—20 центнеров зерна с гектара.

Однако богарное земледелие все еще во многом зависит от погоды. Назрела необходимость и в наших условиях организовать орошение, пробурить скважины, использовать подземные воды для полива посевов. Мы рассчитываем на помощь Министерства совхозов республики. При наличии воды можно добиться стабильности урожаев. Сами земледельцы намерены повышать урожайность за счет расширения посевов люцерны, отвода земель под пары, лучшей подготовки семян, их тщательной очистки от примесей.

Горячая пора сейчас у хлеборобов. В эти весенние дни каждый трудится с полной отдачей, с высокой ответственностью за судьбу урожая второго года пятилетки. Включившись в социалистическое соревнование в честь 50-летия образования СССР, зааминские хлеборобы настойчиво борются за увеличение производства зерна, за успешное выполнение заданий пятилетки.

Х. ИСРАИЛОВ.
Первый секретарь Зааминского райкома партии.

Новости планеты

● РЕШЕНИЕ ПРЕЗИДЕНТА УГАНДЫ

КАМПАЛА, 30 марта. (ТАСС). Правительство Уганды приняло решение закрыть посольство Израиля в Кампале. Для эвакуации персонала посольства угандийскими властями определен срок в 10 дней. Всем гражданам Израиля, находящимся в других районах страны, предписано немедленно прибыть в столицу и ожидать эвакуации. Об этом сообщил президент республики Иди Амин, выступая на совещании высших государственных и военных деятелей страны, посвященном вопросам безопасности. Президент обвинил Израиль в организации подрывной деятельности против Уганды. Он сообщил, что органы безопасности обнаружили оружие и боеприпасы в отелях, где проживали израильские граждане.

Закрытию посольства Израиля предшествовали выдворение из страны израильских военных специалистов и распоряжение правительства Уганды о высылке всех гражданских лиц Израиля.

● ПОМОЩЬ АГРЕССОРУ

ЛОНДОН, 30 марта (ТАСС). Англия подписала с Израилем контракт на поставку последнему подводных лодок, которые будет строить фирма «Виккерс», сообщает сегодня газета «Файнэншл таймс». Подписание контракта — это новый шаг на пути вооружения агрессора. Практически он означает снятие Англией запрета на продажу Израилю и других видов оружия, чего упорно добиваются британские монополии, делающие бизнес на его производстве.

● ДЕНЬГИ НА КЛЕВЕТУ

ВАШИНГТОН, 31 марта. (ТАСС). Президент США Р. Никсон подписал законопроект о продолжении финансирования до 30 июня радиостанций «Свобода» и «Свободная Европа», ведущих клеветническую пропаганду против Советского Союза и других социалистических стран. Таким образом, в соответствии с законом за отправление эфира ложью и антисоветской пропагандой вновь придется платить миллионам американских налогоплательщиков.

Оппозицию в конгрессе дальнейшему финансированию из федерального бюджета США деятельности «Свободы» и «Свободной Европы» возглавил председатель сенатской комиссии по иностранным делам У. Фулбрайт. Он охарактеризовал эти радиостанции как «рупоры холодной войны» и подчеркнул, что дальнейшее финансирование их деятельности противоречит утверждениям правительства США о стремлении к разрядке напряженности в отношениях между Востоком и Западом.

● ВИЗИТ КОРОЛЯ ХУСЕЙНА В США

ВАШИНГТОН, 30 марта. (ТАСС). Король Иордании Хусейн, находящийся с официальным визитом в США, встретился вчера с министром обороны М. Лэйрдом. До этого Хусейн имел беседы с президентом Р. Никсоном и государственным секретарем У. Роджерсом.

Здесь официально объявлено, что во время этих встреч король Иордании обсуждал свой план создания «объединенного арабского королевства». Этот план, как уже сообщалось, был отклонен многими арабскими странами.

В ходе переговоров также были подняты вопросы военной и экономической помощи США Иордании.

Король Хусейн заявил представителям печати, что он «очень удовлетворен» результатами своего визита в Соединенные Штаты.

● В ГОСУДАРСТВЕННЫЙ СЕКТОР

САНТЬЯГО, 31 марта. (ТАСС). В государственный сектор чилийской экономики перешла компания морского судоходства «Интероceанина». Через корпорацию промышленного развития чилийское правительство приобрело контрольный пакет акций этой компании.

● СКРЫВАЮТ ПРАВДУ

НЬЮ-ЙОРК, 31 марта. (ТАСС). Американское командование в Сайгоне в последнее время до минимума ограничило предоставляемую корреспондентам информацию о ходе военных действий и особенно о воздушной войне в странах Индокитая. Как сообщает сайгонский корреспондент газеты «Крисчен сайенс монитор», распоряжение на этот счет пришло непосредственно из Вашингтона.

Этот шаг широко расценивается как попытка искусственно сократить освещение вьетнамской войны на страницах американской печати. Таким путем Вашингтон стремится создать у американцев впечатление, что война в Индокитае постепенно «сходит на нет».

Ассоциация иностранных корреспондентов в Южном Вьетнаме, в которую входит большинство американских корреспондентов, освещающих военные действия, в своем заявлении разоблачает эту попытку Вашингтона скрыть правду о вьетнамской войне от американской и мировой общественности.

США выступают на словах за мир, а на деле усиливают преступную агрессивную войну во Вьетнаме.

(Из газет).

За щитом лжи.

Рис. И. ТАБАЧНЮКА.

СОВЕЩАНИЕ ПОЛИГРАФИСТОВ

ИТОГИ деятельности предприятий и организаций системы Государственного комитета Совета Министров Узбекской ССР по печати в минувшем году и в первом квартале 1972 года, а также их задачи по достойной встрече 50-летия образования СССР обсудили участники состоявшегося в Ташкенте совещания актива книгоиздателей, полиграфистов и работников книжной торговли. (УзТАГ).

ПРЕСС-КОНФЕРЕНЦИЯ В ТАШКЕНТЕ

31 марта в Ташкенте состоялась очередная пресс-конференция для работников центральных и местных органов печати, телевидения и радио.

Председатель Президиума Верховного Совета Узбекской ССР Н. М. Матчанов рассказал о деятельности Советов депутатов трудящихся в свете решений XXIV съезда КПСС, ответил на вопросы журналистов.

(УзТАГ).

В ПОЛЕТЕ—«МЕТЕОР»

30 марта 1972 года в Советском Союзе осуществлен запуск метеорологического спутника Земли «Метеор». Основной задачей запуска спутника является обеспечение получения метеорологической информации, необходимой для использования в оперативной службе погоды.

ПО ПОЧИНУ ФАРИШСКИХ ЧАБАНОВ

ВЫСОКИЕ ПРИПЛОДЫ

БУХАРА, 31 марта. (По телефону от соб. корр. Ю. Кузьмина). 980 тысяч каракульских овец в хозяйствах области дадут в нынешнем году приплод. Повсеместно начался окот. Высокие приплоды получают в совхозах «Гиждуван», «40 лет Октября», «Коммунизм», «Аяккудук».

Расплодная кампания проходит в трудных условиях. На пастбищах по ночам минусовая температура. Подготовлены дополнительные тепляки. К местам окота подвезены страховые запасы кормов. Чабанские бригады всех хозяйств обязались оставить при каждой овце по одному ягненку на выращивание.

РАВНЯЮТСЯ НА ЛУЧШИХ

КАРШИ, 31 марта. (По телефону от соб. корр. В. Петрова). Госплемзавод «Нишан» — одно из старейших каракулеводческих хозяйств Каршинской степи. Подхватив почин фаришских овцеводов, коллектив предприятия записал в своих обязательствах, принятых в честь 50-летия образования СССР: от каждой сотни овец получить по 130 ягнят, 95 процентов каракульских смушек сдать первым сортом, оставить на выращивание 36.500 ягнят, сдать государству 2.300 центнеров шерсти, около 7 тысяч центнеров мяса, 8 тысяч племенных баранчиков, довести поголовье каракульского стада в хозяйстве до 73,5 тысячи голов.

— Твердость слова наших животноводов нынче испытывается, как никогда, — говорит директор госплемзавода, опытный каракулевод Н. Умаров. — Многие трудности позади, мы их сумели преодолеть без особых последствий. И окотная кампания началась в срок, организованно. Есть первые успехи, можно уверенно заявить, что свое обязательство животноводы хозяйства выполнят непременно.

В рапортах, сводках среди лучших — имена чабанов Героя Социалистического Труда Сероба Байкулова, Чуяна Дуланова, Знядуллы Кучиева, Эргаша Джураева. Они намерены ознаменовать второй год пятилетки, год золотого юбилея СССР высоким приплодом каракульского молодняка, отличным качеством меха, успехами во всех производственных делах. Примеру передовиков следуют и другие животноводы хозяйства.

Чабан колхоза «Ленин юлы» Каршинского района Т. Куватов обязался получить от каждой сотни овцематок по 150 ягнят.

Фото Р. ХАМИДОВА. (УзТАГ).

ПЕРВИЧНЫЕ ОРГАНИЗАЦИИ—ОСНОВА ПАРТИИ

За столом деловых встреч „ПРАВДЫ ВОСТОКА"

КОНТРОЛЬ: КАКИМ ОН ДОЛЖЕН БЫТЬ?

ЗАСЕДАНИЕ ДВАДЦАТЬ ПЯТОЕ

секретари первичных организаций вузов, техникумов и школ

ПРАВО контроля деятельности администрации. Для тех партийных коллективов, которым оно впервые предоставлено XXIV съездом КПСС, это все еще дело сравнительно новое. В практике его осуществления возникают и трудности, и недоуменные вопросы, и отдельные конфликты. Как лучше использовать предоставленное съездом право! Каким быть партийному контролю деятельности администрации! Об этом и шел разговор на встрече вожаков партийных организаций некоторых учебных заведений, собравшихся на очередное заседание за столом деловых встреч редакции «Правды Востока».

Возросла ответственность

РАССКАЗ вели поочередно, делились кто чем богат. Опыт оказался далеко не одинаковым, но все внимательно выслушивали друг друга. Многое брали на заметку, заносили в блокноты интересные мысли, начинания, примеры.

Участники встречи подчеркивали ту большую ответственность, с которой отнеслись партийные коллективы учебных заведений к предоставленному им XXIV съездом праву контроля деятельности администрации. Напоминали слова Леонида Ильича Брежнева, сказанные им на Всесоюзном слете студентов в Москве:

«Партийная организация университета или института — это политический авангард коллектива, а вузовский партком — его боевой штаб. В связи с предоставлением партийным организациям вузов права контроля за деятельностью администрации их роль во всей жизни высшей школы возрастает».

Каковы проблемы, на решение которых главным образом и направляют сейчас свои усилия вузовские коммунисты при осуществлении права контроля?

Этой теме посвятил свое выступление секретарь парткома Ташкентского политехнического института **И. А. Ливерко.**

—В общих чертах,—сказал он, — этот круг вопросов был известен и раньше: выполнение постановлений ЦК КПСС и правительства по организации и совершенствованию учебного процесса, повышение эффективности деятельности кафедр общественных наук по формированию марксистско-ленинского мировоззрения молодых специалистов, определение основных научных направлений, внедрение законченных работ в производство, прием студентов, улучшение их культурно-бытового обслуживания, распределение молодых специалистов. Не упускали мы из поля зрения развитие и укрепление материально-технической базы института.

Но теперь партийная организация имеет все возможности вести эту работу с большей эффективностью. Предоставленное нам право контроля обязывает нас повысить уровень всей нашей работы, ибо мы теперь можем и должны знать жизнь вуза, как никогда, глубоко, действовать в полную силу, постоянно контролировать и оказывать помощь администрации. И это уже само по себе благотворно сказалось на общей обстановке.

Значительно изменились методы и формы нашей деятельности. Раньше мы заслушивали руководителей как коммунистов, давали им советы и рекомендации, теперь мы имеем право (что и делаем) заслушивать их как администраторов. Повысилась ответственность работников всех рангов за порученное дело, больше стало деловитости и подтянутости. Разумеется, партийная организация не рассматривает свои функции только как ревизорские. Нет, контроль предполагает, что партийная организация всей своей деятельностью содействует сплочению коллектива, развитию его активности, повышению роли профсоюзной и комсомольской организаций, улучшению организаторской и воспитательной работы. При этом, разумеется, нельзя ущемлять принцип единоначалия, не следует подменять или опекать руководителей по мелочам. Коллективная помощь, оказываемая администрации, должна сочетаться с персональной ответственностью руководителей.

В центре внимания— учеба и воспитание

ДАЛЕЕ И. Ливерко подробно остановился на том, что практически дает работа по-новому, как поднялись активность коммунистов, их ответственность за порученное дело, за выполнение уставных обязанностей, как все это положительно сказывается на учебно-воспитательном процессе, всей работе вуза. Так, по инициативе партийной организации введена общественная аттестация студентов. Правда, пока что лишь на двух факультетах, но со следующей сессии она будет проводиться повсеместно. Уже сейчас это способствовало повышению успеваемости студентов по некоторым ведущим дисциплинам, например, по математике. Для проведения аттестации созданы специальные группы (комиссии), в которые входят представители партийной и комсомольской организаций (последние составляют большинство). Они помогают разобраться в каждом отдельном случае, если студент получает «двойку».

Партком особое внимание обратил на «бюджет времени», академическую загруженность студентов. Активное участие в этой работе принимают кафедры общественных наук. Они проводят социологические исследования, разработали и роздали студентам специальную анкету.

На ближайшее время намечен слет студентов-отличников. Утверждается нагрудный значок «Отличник ТашПИ».

—Более 2.500 наших учащихся — члены студенческого научного общества. В прошлом году они принимали участие в выполнении двадцати одной тематической разработки, которые институт осуществлял на хоздоговорных началах. Всего за это время институт выполнил хоздоговорных работ почти на полтора миллиона рублей, а экономический эффект от их использования и внедрения равняется шести с половиной миллионам рублей.

Осуществление партийного контроля деятельности администрации предполагает усиление влияния партийной организации на подбор, расстановку и воспитание кадров. В целях этого введена номенклатура должностей парткома. Теперь без согласия комитета не решается ни один существенный кадровый вопрос. И это позволяет избегать ошибок в важном деле. Был, например, случай, когда партком счел необходимым заменить как не соответствующего занимаемой должности ассистента одной из кафедр общественных наук, и ректорат признал, что мнение парткома справедливо.

— Разумеется, — заметил И. Ливерко, — мы учитываем особенности работы высшей школы. Парторганизация вуза или факультета, очевидно, не может непосредственно влиять на деятельность ученого совета в таком, например, вопросе, как присуждение ученых степеней, защита диссертаций. Но контролировать постановку этой работы, контролировать в целом деятельность ученого совета, ректората, на наш взгляд, — прямой долг партийной организации. В заключение хочу подчеркнуть: нам надо еще глубже изучать различные аспекты жизни вуза, чтобы не только вскрывать ошибки, но и предупреждать их.

Дело коллективное

С БОЛЬШИМ интересом выслушали присутствующие выступление секретаря парткома Ташкентского института инженеров ирригации и механизации сельского хозяйства **Н. Ш. Иноятова.**

—Мы начали с того,—говорит он, — что пересмотрели и дополнили перспективный план парторганизации, составленный на год. В нем появилось много новых пунктов, связанных с практической реализацией предоставленного нам права контроля. Стремились, чтобы вне поля зрения парторганизации не остался ни один принципиально важный вопрос жизни и деятельности учебного заведения. Особое внимание уделили лучшей расстановке коммунистов по факультетам, совершенствованию структуры партийной организации. Партком, например, решил раскрепить коммунистов ректората по факультетским парторганизациям, что, на наш взгляд, более целесообразно, чем объединение их с работниками хозяйственной части, как это было раньше. Лучшая расстановка коммунистов содействовала повышению боевитости факультетских партийных организаций.

Значительно выросла партийная прослойка и в ученом совете (до 79 процентов), в составе конкурсной, мандатной и приемной комиссий. Все деканы и их заместители — коммунисты. Из 117 членов парткома и бюро факультетских партийных организаций 64 имеют ученое звание и степень.

В институте введена номенклатура должностей парткома, и отдельно — номенклатура должностей партбюро факультетов. В номенклатуру парткома входят члены ученого совета, конкурсной, приемной и предметных комиссий, проректоры, заведующие кафедрами, руководители отделов и, конечно, руководители различных общественных организаций. На каждого номенклатурного работника в парткоме имеется специальная карточка, в которой указываются объективные данные и дата его утверждения на заседании парткома.

В этом деле случаются и конфликты. И не только в стенах института. Партийный комитет, например, не согласился с предложением назначить заведующим кафедрой политической экономии преподавателя, профилем, которого была конкретная экономика, и нашу позицию поддержал вышестоящий партийный орган.

Безусловно, осуществление партийного контроля деятельности администрации означает для нас в определенной степени и самоконтроль, ибо на руководящих постах у нас работают коммунисты, и мы сами проверяем, на что способны наши кадры, на каком уровне находится наша партийная работа.

По сложившейся в институте традиции продолжают работать советы секторов парткома, помогающие осуществлять контрольные функции партийной организации. Состав советов — а в их работе принимают постоянное участие более восьмидесяти активистов — подбирали партийный комитет и партбюро факультетов, затем он был утвержден на общем партийном собрании. Работу каждого совета возглавляет член парткома, отвечающий в комитете за работу определенного сектора. Деятельность советов строится на основе специально составленных планов. Они проводят свои заседания, слушают информации должностных лиц, выносят свои предложения, рекомендации, но сами решений не принимают. Советы эти действуют лишь через партийный комитет.

Работа таких советов, как отметил т. Иноятов, пока удовлетворяет партком института.

На встрече высказывались и мнения, что советы секторов парткома не могут вполне заменить комиссии по осуществлению прав контроля партийной организации, круг обязанностей которых четко определен положением ЦК КПСС от 26 июня 1959 года. Эти комиссии являются той организационной формой, с помощью которой контроль парторганизаций приобретает более действенный, целеустремленный характер.

И право, и обязанность

О ПРАКТИКЕ работы таких комиссий подробно рассказал секретарь парткома Института инженеров железнодорожного транспорта **В. А. Белогужев.**

В парторганизации института созданы три комиссии, а именно — по контролю научной работы, по контролю за организацией учебно-воспитательного процесса и по контролю за хозяйственной и финансовой деятельностью. Состав комиссий избирали на общем партийном собрании, в каждую из них вошло семь человек — наиболее авторитетных в коллективе коммунистов. Сразу же договорились, что в конце года заслушают их отчеты о проделанной работе. Комиссии строят свою деятельность на основе планов.

На своих заседаниях, отмечает В. Белогужев, комиссии рассматривают текущие дела, итоги проверок, по ходу работы заслушивают иногда информации должностных лиц, но решений собственных не принимают, а выносят предложения и рекомендации на обсуждение парткома или партбюро факультетов, иногда — на рассмотрение собраний. Чаще всего бывает так: вскрыв какие-нибудь недостатки, промахи в работе, члены комиссии совместно с администрацией устраняют их немедленно.

Выступающий подчеркнул, что комиссии, проверяя состояние производства, не могут отменять или отдавать какие-либо административные распоряжения, так как это было бы нарушением принципа единоначалия; надо следить и за тем, чтобы действия комиссий не превращались в ненужное бумаготворчество. Важно обеспечить оперативность в работе комиссий, чтобы предупреждать недостатки или быстрее устранять их, не давать им разрастаться.

В институте введена номенклатура парткома. Партийная организация активно влияет на работу ученого совета, приемной и конкурсной комиссий, главным образом, через коммунистов, которые входят в их состав. Тов. Белогужев подчеркнул, что после предоставления права контроля изменился и сам характер вопросов, обсуждаемых на заседаниях парткома и партбюро факультетов, партийных собраниях. Так, чаще стали заслушивать отчеты и доклады руководителей.

— Недавно в «Правде Востока» была опубликована статья секретаря парткома пединститута имени Низами С. Уланова «Право контроля». Меня заинтересовали работа комиссий и практика отчетов должностных лиц в этой парторганизации. Надо чаще печатать материалы на эту тему в республиканских газетах.

И другие участники встречи выразили пожелание, чтобы в печати шире освещался опыт партийных организаций по контролю деятельности администрации. Особенно полезны были бы советы секретарей производственных партийных организаций, которые этим правом пользуются уже давно.

В работе заседания приняли участие и секретари партийных организаций некоторых техникумов и школ.

— Комиссию по контролю деятельности адмнистрации, — сказал **Ю. Д. Дусметов**, секретарь партбюро политехникума легкой промышленности,—мы создали только в конце февраля и всего лишь одну. Ее задача—контролировать учебно-воспитательный процесс. Даже за короткое время мы успели убедиться, что одной комиссии нам мало. На следующем собрании обсудим вопрос о создании новых комиссий с тем, чтобы задачи каждой были более конкретными. В частности, следует усилить контроль за положением дел с учебно-производственной базой и на подсобном хозяйстве техникума.

Об этом говорил и секретарь парторганизации гидромелиоративного техникума **С. П. Богдасаров.** Он отметил также необходимость четкого взаимодействия комиссий партийного контроля, группы народных дозорных, «Комсомольского прожектора». Работу их координирует партбюро.

Учитывая требования дня

УЧАСТНИКИ встречи отметили, что распространение права контроля деятельности администрации на школьные парторганизации сказывается на повышении боевитости этих партийных коллективов. Коммунисты развернули активную работу среди учителей, добиваясь, чтобы каждый из них показывал личный пример как педагог и воспитатель, служил образцом исполнения своего долга, по-деловому реагировал на критические замечания товарищей по работе. Воздействие партийной организации на деятельность педагогического совета, родительского комитета, комиссий и советов, действующих при школе и помогающих в воспитании учащихся, осуществляется прежде всего через непосредственное участие в них коммунистов.

По-боевому действует, например, партийная организация ташкентской общеобразовательной школы № 71. Коммунисты проявляют много доброй инициативы, способствующей улучшению учебно-воспитательного процесса, внеклассной и кружковой работы. В поле их зрения находятся вопросы осуществления учебных программ, повышения качества проведения занятий, повышения идейно-политического уровня и профессиональной квалификации педагогического состава. Много уделяется внимания обмену опытом между преподавателями, методической работе. Парторганизация держит тесную связь с шефами школы, заботится об улучшении трудового воспитания учащихся, о профессионально-технической их ориентации.

Заметно усилилось партийное влияние при решении кадровых вопросов. Каждого вновь принятого преподавателя внимательно изучают и лишь после этого утверждают на заседании партбюро. Секретарь парторганизации школы **З. Е. Шелахаева** привела пример, когда партбюро возразило против кандидатуры преподавателя, направленного в школу районным отделом народного образования. И районо пришлось согласиться с мнением школьных коммунистов.

Кроме постоянной комиссии, состав которой избран на партийном собрании, партбюро практикует создание временных комиссий для выяснения отдельных вопросов.

Об участии коммунистов в организации внеклассной работы говорила секретарь парторганизации общеобразовательной специализированной школы № 110 **Е. И. Разыграева.** На это направлены и усилия созданной комиссии. Но, к сожалению, комиссия по контролю внеклассной работы пока является единственной. Партийная организация школы еще мало внимания уделяет работе с кадрами. На встрече было отмечено, что каждая школьная парторганизация должна активнее помогать районо в этом деле.

Участники встречи были единодушны во мнении, что осуществление права контроля деятельности администрации может быть успешным при условии вдумчивого, творческого подхода к делу. Надо постоянно заботиться о том, как лучше, эффективнее применять на практике большие права, предоставленные первичным организациям. Для этого необходим повседневный широкий обмен опытом между ними. Важно внимательно относиться ко всему новому, что появляется в практике партийной работы, рождается самой жизнью.

На встрече выступил заведующий отделом организационно-партийной работы ЦК Компартии Узбекистана Г. М. Орлов. Во встрече принял участие заведующий организационным отделом Ташкентского горкома партии В. Т. Покутнев.

Беседу записали: Ф. ДЮММЕЛЬ, И. ОЛЕВСКОБЫХОВСКИЙ, Ю. РЯЖЕНЦЕВ.

В СОВЕТЕ МИНИСТРОВ РЕСПУБЛИКИ

Аму-Бухарский канал— народная стройка

ЗАКОНЧЕНО строительство более 40 километров второй очереди Аму-Бухарского канала. На сооружение насосных станций «Хамза-II» и «Кызылтепинская», гидротехнических сооружений и производственной базы ведется медленно.

ЦК Компартии Узбекистана и Совет Министров Узбекской ССР, рассмотрев этот вопрос, одобрили разработанные Бухарским обкомом партии и облисполкомом, Министерством мелиорации и водного хозяйства и Главным управлением водохозяйственного строительства республики мероприятия, направленные на ускорение строительства второй очереди Аму-Бухарского канала. Предусмотрено, что дополнительная подача 30 кубометров воды в секунду на Куюмазарскую насосную станцию должна быть обеспечена к июню 1974 года, а пуск воды по Хархурской ветке канала — к концу четвертого года пятилетки.

Узглавводстрою, управлению строительства «Амубухараканалстрой», Министерству мелиорации и водного хозяйства республики предложено усилить темпы на строительстве канала, завершить сооружение объектов в установленные сроки, уделить особое внимание насосным станциям «Хамза-II» и «Кызылтепинская».

В целях дальнейшего улучшения мелиоративного состояния орошаемых земель Бухарской области Министерству мелиорации и водного хозяйства и Бухарскому облисполкому предложено в этом году закончить строительство сброса от озера Парсанкуль до Аму-Дарьи, а участка сброса между озерами Соленое и Парсанкуль — в 1973 году. Сбросной тракт от Тудакульской впадины до озера Соленое должен быть закончен в 1975 году.

Бухарскому обкому партии и облисполкому поручено укомплектовать ирригационную стройку, которая объявлена народной, квалифицированными кадрами рабочих и инженерно-технических работников, резко улучшить торговое, бытовое, медицинское и культурное обслуживание строителей.

Самаркандскому и Кашкадарьинскому обкомам партии и облисполкомам предложено оказывать всемерную помощь стройке квалифицированными рабочими.

Быстрее оросить Каршинскую степь

НЕДОСТАТОЧНАЯ обеспеченность водой земель Кашкадарьинской области сдерживает темпы развития сельскохозяйственного производства. Учитывая это, Кашкадарьинский обком партии, облисполком, Министерство мелиорации и водного хозяйства, Главсредазирсовхозстрой и Узглавводстрой разработали мероприятия, направленные на форсирование работ на магистральном канале и левобережном распределителе. Их осуществление позволит подать воду в зону существующего орошения уже к концу этого года, то есть на год раньше установленного срока.

ЦК КП Узбекистана и Совет Министров Узбекской ССР одобрили эти предложения. Главсредазирсовхозстрою поручено осуществить необходимый комплекс работ на строительстве головной части Каршинского канала, насосных станций №№ 1, 2, 3 и 4 и левобережном распределителе. К этой работе привлекаются и другие организации, связанные с гидростроительством в Каршинской степи.

Главсредазирсовхозстрою совместно с Кашкадарьинским облисполкомом и другими заинтересованными организациями предложено также рассмотреть вопрос об освоении земель первой очереди орошения Каршинской степи.

Кашкадарьинскому обкому партии и облисполкому вменено в обязанность привлечь на строительство канала рабочих совхозов и колхозников, обеспечить их размещение, питание, медицинское и культурно-бытовое обслуживание, развернуть социалистическое соревнование между строительно-монтажными организациями, передвижными механизированными колоннами, участками и бригадами, колхозами и совхозами, принимающими участие в строительстве.

Главсредазирсовхозстрою и Министерству мелиорации и водного хозяйства предложено форсировать строительство и реконструкцию коллекторно-дренажной и сбросной сети на землях существующего и нового орошения Кашкадарьинской области с тем, чтобы не допустить их мелиоративного ухудшения после подачи аму-дарьинской воды.

Главсредазирсовхозстрой, министерства культуры, здравоохранения, просвещения, торговли и бытового обслуживания населения, Госкомитет Совета Министров Узбекской ССР по кинематографии и Узбекбрляшу призваны хорошо наладить культурно-бытовое, медицинское и торговое обслуживание строителей.

Левобережному распределителю Каршинского магистрального канала присвоено наименование «Ульяновский канал».

На службу пятилетке

СОВЕТ Министров республики рассмотрел и принял предложение Сырдарьинского облисполкома о повышении продуктивности животноводства и увеличении производства сельскохозяйственных продуктов в девятой пятилетке. Производство зерна в Зааминском районе в 1975 году намечается довести до 55,98 тысячи тонн, мяса (в живом весе) — до 9.480 тонн, молока — до 20.460 тонн, каракульских шкурок — до 38 тысяч, по Фаришскому району соответственно — 13,26 тысячи тонн, 6.500 тонн, 11.630 тонн, 227,5 тысячи штук.

Министерству сельского хозяйства поручено подготовить в 1973—1974 годах силами проектного института «Узгипрозем» схему районной планировки Фаришского и Зааминского районов с учетом расширения пастбищных угодий, развития в горно-предгорной части районов виноградарства, возделывания засухоустойчивых плодовых пород (абрикос, миндаль, фисташка), облесения горных склонов.

Министерству совхозов совместно с Сырдарьинским облисполкомом предложено решить вопрос об организации новых животноводческих (мясного направления) и каракулеводческих совхозов в Зааминском районе.

Министерству мелиорации и водного хозяйства совместно с министерствами совхозов, сельского хозяйства, геологии и с участием Управления гидрометслужбы рассмотреть вопрос об использовании поверхностных и подземных вод Фаришского и Зааминского районов с целью водоснабжения населенных пунктов и орошения земель.

Министерствам сельского хозяйства и совхозов поручено предусмотреть в планах соответствующих хозяйств на 1973—1975 годы расширение виноградников и садов на обеспеченных осадками богарных и условно поливных землях в Фаришском и Зааминском районах, завоз в хозяйства техники для обработки насаждений, борьбы с вредителями и болезнями, инвентаря и материалов для сушки фруктов, строительство помещений для сушки винограда.

Научно-исследовательскому институту садоводства и виноградарства имени Шредера предложено оказать необходимую помощь Министерству совхозов и районным организациям в развитии виноградарства и садоводства в этих районах.

ПЛЕНУМ ОБКОМА ПАРТИИ

ТЕРМЕЗ, 31 марта. (По телефону от соб. корр.). Состоялся пленум Сурхандарьинского областного комитета партии. Обсуждены организационные вопросы. В. П. Кузьмин в связи с избранием его секретарем Узсовпрофа освобожден от обязанностей второго секретаря и члена бюро обкома.

Пленум избрал вторым секретарем и членом бюро обкома партии В. К. Михайлова.

В Президиуме Верховного Совета Узбекской ССР

Президиум Верховного Совета Узбекской ССР за долголетнюю, плодотворную работу в партийных органах республики и в связи с пятидесятилетием со дня рождения наградил Почетной грамотой Президиума Верховного Совета Узбекской ССР Балтаева Абдуллу — первого секретаря Хазараспского райкома КП Узбекистана Хорезмской области.

Монтажники второго управления треста «Нефтегазводмонтаж» монтируют сложные конструкции на нефтеперерабатывающем заводе, заводе азотных удобрений, заводе химического волокна в Фергане. На снимке: монтажники ударник коммунистического труда комсомолец Исмаил Газиев — студент Ферганского политехнического института.

Фото Г. БОЙКО. (УзТАГ).

Наш юридический отдел

ПООЩРЕНИЕ И ВЗЫСКАНИЕ

ЧИТАТЕЛИ нашей газеты просят рассказать, какие меры морального и материального поощрения за успехи в труде и меры воздействия к нарушителям трудовой дисциплины предусмотрены Основами законодательства о труде, вступившими в действие 1 января 1971 года.

На вопросы читателей отвечает заведующий общественной юридической консультацией «Правды Востока» Н. В. Непринцев.

В нашей стране широко применяется система поощрения трудящихся за добросовестный труд. Основами законодательства о труде предусмотрены следующие меры поощрения: благодарность, премии, почетные грамоты, ценные подарки и др. Кроме того, им предоставляются преимущества и льготы в области социально-культурного и жилищно-бытового обслуживания (путевки в санатории и дома отдыха, улучшение жилищных условий и т. п.). Это важнейшее положение закреплено в ст. 55-й Основ законодательства Союза ССР и союзных республик о труде. За выдающиеся трудовые достижения и научные изобретения рабочие, колхозники и служащие, ученые, деятели литературы и искусства награждаются орденами и медалями СССР. Высшая степень отличия — присвоение звания Герой Социалистического Труда с вручением ордена Ленина, золотой медали «Серп и Молот» и грамоты Президиума Верховного Совета СССР. За особо выдающиеся достижения в области науки, техники и искусства присуждаются Ленинские и Государственные премии.

Единовременные индивидуальные поощрения и награждения, связанные с работой на предприятиях и в учреждениях, записываются в трудовую книжку (кроме премий, предусмотренных системой зарплаты).

Важность повышения ответственности каждого за выполнение своих обязанностей перед обществом подчеркнута в решениях XXIV съезда КПСС.

Однако есть люди, не выполняющие своих обязанностей. Статьей 56-й Основ трудового законодательства предусмотрены для них следующие меры воздействия: замечание, выговор, перевод на нижеоплачиваемую работу на срок до трех месяцев или на низшую должность на тот же срок. Причем перевод допускается и без учета специальности и квалификации человека. И, наконец, — увольнение за систематическое нарушение дисциплины и за прогулы. Наряду с применением одной из мер дисциплинарного взыскания работника могут лишить премии. Это, кстати сказать, не считается вторым взысканием.

Дисциплинарные взыскания налагаются вслед за выявлением проступка и не позднее, чем через шесть месяцев со дня его совершения.

В заключение следует сказать, что к нарушителям трудовой дисциплины могут применяться только меры воздействия, предусмотренные законом. Не допускаются такие взыскания, как штраф, снижение разряда, лишение надбавки за классность и уменьшение продолжительности отпуска.

СЕГОДНЯ В ГОЛОДНОЙ СТЕПИ

КОРЕНЬ ЖИЗНИ

3. Поющие цифры

ГОВОРЯТ, что цифры — далеко не самое интересное. Но скажите такое экономисту, и он вам возразит: «Это смотря, какие цифры». И верно — смотря какие!

Вот несколько цифр: нагрузка—3 гектара посевов на работника, объем машинной уборки — 40 процентов от «вала», производство хлопка на каждого занятого в производстве — 7,5 тонны. Сразу согласимся: серенькие цифры, «не поют». А это показатели многих колхозов и совхозов.

А вот другие цифры: нагрузка—11 гектаров на работника, объем машинной уборки—94 процента от «вала», производство хлопка на каждого занятого в этой отрасли — 20 с лишним тонн. И еще: валовой доход хозяйства—6,5 миллиона рублей, из них чистая прибыль — 2,4 миллиона. Неправда ли, это уже другая «музыка».

Мы назвали показатели первого года девятой пятилетки молодого голодностепского совхоза имени Ленина Дустликского района. Совхозу три года. В 1969 году он произвел 6.900 тонн хлопка, в 1970-м — 8.500 и в 1971-м — 10.900 тонн. А общий итог — 8.300 тонн сверх плана.

Вот на какие щедроты способна сегодня Голодная степь!

Впрочем, и приведенные нами средние цифры «поют» не во весь голос. В добром десятке звеньев комплексной механизации показатели выше: нагрузка на человека — 21—25 гектара, объем машинной уборки — 96—98 процентов от «вала», производство хлопка на каждого рабочего—50—55 тонн. Стало быть, и у лучшего хозяйства есть огромные резервы.

...Фаришский животновод Буркут Аманов, за всю свою жизнь не видавший, как растет хлопчатник, не мог и предполагать, что сын его Кунак станет хлопкоробом. И не просто хлопкоробом, а мастером выращивания этой культуры. Шофер Кунак вдруг заявил:

— Знаете, отец, я задумал уехать в Голодную степь. Что скажете?

Что мог сказать старый Буркут? С одной стороны, дома и стены помогают, и лучше родных мест нет ничего на свете. А с другой стороны, молодому человеку нужно, где бы развернуться во всю силу. Слушает радио Буркут-ака и понимает, что освоение Голодной степи — великое, святое дело...

— Решай сам, — ответил старый чабан.

В совхоз, у которого тогда были только номер и первая тысяча гектаров, подготовленных к севу, вместе с Кунаком отправились из Фариша его друзья, тоже механизаторы, братья Зиядулла и Амандулла Равшановы и Тышлик Халимкулов.

Ехали и рассуждали: не зря ли поднялись с родных мест? Животноводство — одно дело, хлопок — совсем другое.

Встретил их директор совхоза Мамаджан Дададжанов. Ободрились немного ребята: все-таки свой брат, механизатор, он поймет нас, честно скажет, годны ли мы. И директор сказал: «В хлопчатнике вы, конечно, ничего не понимаете. Но это поправимо. Учиться придется. Вот я сейчас сяду на трактор, а вы смотрите...».

Учились упорно. Причем наглядно, предметно: Мамаджан Дададжанов на тракторе, и они рядом — на тракторах. Мамаджан — виртуоз в своем деле. Если у него с охотой учиться, сам станешь мастером.

Их пятеро в звене Кунака Буркутова. Кроме фаришских ребят, механизатор из Ферганской долины Рахимджан Каримов. На пятерых 105 гектаров—больше, чем по 20 гектаров на брата. Скажи в Хорезмской области о такой нагрузке — не поверят. Однако факт остается фактом: новоселы по самому большому счету показывают, на что способна Голодная степь, если за нее берутся первоклассные механизаторы, люди с горячим сердцем и хозяйским расчетом.

Двадцать гектаров хлопчатника на каждого члена звена — это обязывает все работы от сева до зачистки полей выполнять только машинами. Сеешь — думай о том, чтобы после появления всходов исключить ручное прореживание, культивируешь — не оставляй ни одной травинки. И чеканка — только машиной, и уборка урожая — тоже. Уборке — особое внимание: не сбивай коробочки в междурядья, чтобы не проводить дорогостоящий ручной подбор.

Так действует звено Кунака Буркутова. Достигнута полная комплексная механизация на возделывании и уборке хлопка.

Отсюда и показатели. Вот официальная справка: урожайность — 33 центнера на гектаре, себестоимость центнера хлопка — 25 рублей 61 копейка при плановой 37 рублей. На каждого члена звена произведено 68 тонн сырца. Машинами собрано 98 процентов урожая. Пять человек в 1971 году произвели продукции на 205 тысяч рублей.

Звено Кунака Буркутова — так называемое безнарядное. Что это значит? У него прямой договор с хозяйством: мы берем столько-то гектаров земли и обязуемся произвести на ней своими силами столько-то тонн хлопка. Совхоз с учетом фактически достигнутой урожайности и себестоимости обязуется отчислить на оплату труда членов звена такой-то процент стоимости произведенной продукции.

В экономической литературе давно ведется спор по поводу безнарядных звеньев. Мы привели данные по одному звену и обобщенные — по другим безнарядным звеньям в совхозе имени Ленина. Эти данные показывают, что при безнарядной организации труда выше материальная заинтересованность хлопкоробов, а отсюда выше урожайность хлопчатника, производительность труда. Убедившись в преимуществе таких звеньев, руководители совхоза намерены идти дальше по этому пути.

Нынче весна задержалась. Но ссылки на непогоду, как известно, не снимают ответственности руководителей за урожай. Плохая погода — значит, надо еще лучше готовиться к посевной. Звено Кунака Буркутова готово хоть завтра вывести в поле посевные агрегаты. Обязательство на второй год пятилетки — 35 центнеров хлопка с гектара. Высокое обязательство! Вот почему механизаторы с таким волнением и надеждой ждут доброй погоды. Ждут—это не значит, что сидят сложа руки. Еще и еще раз проверяют тракторы, сеялки, обсуждают, как лучше провести посевную, как организовать уход за посевами.

И по совхозу имени Ленина в целом обстановка такая же: готовы, ждем, но не теряем времени даром—отлаживаем механизмы, учимся. Коллектив совхоза обязался дать государству с каждого гектара 22 центнера хлопка. В связи с внедрением севооборотов площадь под хлопчатником сокращается на 600 гектаров, но хлопка будет произведено не меньше, чем в прошлом году.

Н. АЛЕЕВ.

Спец. корр. «Правды Востока».

«ПРАВДЕ ВОСТОКА» ОТВЕЧАЮТ

«ГЛАЗУНЬЯ ПО-БУХАРСКИ»

ТАК назывался фельетон, опубликованный в «Правде Востока» 12 марта. Выступление газеты обсуждено на заседании бюро Бухарского областного комитета партии. Факты, приведенные в фельетоне, признаны правильными. Он был перепечатан областной и районными газетами. Фельетон «Глазунья по-бухарски» обсужден также в областном управлении сельского хозяйства, тресте совхозов, райкомах партии и райисполкомах.

Как сообщил редакции секретарь бухарского обкома партии Д. Ядгаров, хозяйства области принимают конкретные меры для увеличения производства яиц и дальнейшего развития птицеводства.

К ГАСТРОЛЯМ ТЕАТРА ИМЕНИ МОССОВЕТА

ЗДРАВСТВУЙТЕ, ТАШКЕНТЦЫ!

ТАШКЕНТУ — городу мужества, его жителям, коллегам — деятелям театра такого талантливого, самобытного и бесконечно перспективного — шлю сердечный привет.

Надеюсь, что встреча ташкентских зрителей с нашими артистами (жаль, конечно, что весь театр со всеми его громоздкими спектаклями невозможно технически привезти) доставит вам радость. Был бы счастлив побывать у вас — боюсь, врачи не пустят.

Но сердцем я с вами в эти дни.

Ю. ЗАВАДСКИЙ.

Главный режиссер театра, народный артист СССР, лауреат Ленинской и Государственных премий СССР.

В СТОЛИЦУ солнечного Узбекистана наш театр приезжает впервые. Мы рады встретиться с ташкентским зрителем в дни, когда вся страна готовится отметить 50-летие образования СССР.

Этот год юбилейный и для нашего театра. В марте 1973 года он будет отмечать свое 50-летие. Основанный в первые годы Советской власти по инициативе московских рабочих, руководимый передовым театральным деятелем Е. О. Любимовым-Ланским, театр поставил своей задачей быть пропагандистом современной советской темы.

Эта задача стоит перед нашим коллективом и сейчас. В репертуаре театра ряд известных советских пьес, а также произведений русской и зарубежной классики. Театр связан с драматургами К. Симоновым, М. Каримом, В. Кожевниковым, Алимом Кешоковым, Е. Каплинской, М. Байджиевым, В. Азерниковым и другими авторами, от которых ждет новых пьес.

Гастроли в Ташкенте продлятся всего неделю. Так что показать все спектакли нашего московского репертуара нет возможности. Ташкентский зритель увидит лишь четыре спектакля. Три из них по пьесам современных советских авторов. Это «Ленинградский проспект» И. Штока, «Миллион за улыбку» А. Софронова (обе пьесы в постановке И. С. Анисимовой-Вульф), «Другая» С. Алешина (постановка Н. Мокина). А. Софронов, С. Алешин и И. Шток — наши современники, и действие их пьес происходит в наши дни. Во всех трех спектаклях присутствует то главное, непреходящее качество, которое составляет истинную красоту древнего и вечно молодого театрального искусства. Это прежде всего волнующая правда характеров, «жизнь человеческого духа», по выражению К. С. Станиславского.

Несмотря на всю их непохожесть, это спектакли о моральном облике современника, о чести и совести, об ответственности человека перед самим собой, перед близкими людьми, перед обществом. На сцене ташкентцы увидят наших мастеров — народных артисток РСФСР Т. С. Оганезову и В. В. Сошальскую, заслуженных артистов РСФСР Г. С. Жженова и С. С. Цейца, большую группу нашей молодежи: Н. Дробышеву, В. Бутенко, А. Ленькова, Л. Ефтифьева, Е. Стеблова, Ю. Эпштейна.

Четвертый спектакль, который мы привезли, «Эдит Пиаф» по пьесе В. Легентова, посвящен знаменитой французской певице, трагической судьбе этой замечательной дочери французского народа. Центральную роль исполняет артистка Н. Дробышева. Постановка молодого режиссера, воспитанника театра Б. Е. Щедрина.

Мы надеемся, что эта наша первая встреча с ташкентским зрителем не окажется последней, явится стимулом для дальнейшего совершенствования работы театра, а также залогом дружеских связей между москвичами и ташкентцами в будущем.

Л. ЛОСЕВ.

Директор театра имени Моссовета.

СТУДЕНЧЕСКИЕ годы. Третий курс Ленинградского театрального института. С ученическим спектаклем едем на производственную практику в Среднюю Азию. Ташкент, Бухара, Фергана — красавцы-города. Солнце, голубое небо, прекрасный народ — приветливый, доброжелательный зритель. С волнением жду новой встречи с Ташкентом через столько лет. Но ведь старая любовь не ржавеет.

В. СОШАЛЬСКАЯ.

Народная артистка РСФСР.

МНЕ особенно приятно встретиться снова с ташкентским зрителем, так как первая встреча состоялась в 1956 году во время моей работы на «Узбекфильме». Я озвучивал одну из ролей. Проведенные в этом чудесном городе двадцать дней навсегда останутся в моей памяти, я тогда приобрел много друзей.

С. ЦЕЙЦ.

Заслуженный артист РСФСР.

С ТЕАТРОМ я в Ташкенте впервые. Город очень люблю. Надеюсь на наше взаимопонимание.

Н. ДРОБЫШЕВА.

ИСКУССТВО, РОЖДЕННОЕ РЕВОЛЮЦИЕЙ

РОЖДЕНИЕ этого театра и пройденный им путь глубоко типичны для советского театрального коллектива. Театр имени Моссовета так же, как и театр Революции (ныне театр имени Маяковского), театр имени Евг. Вахтангова, Ленинградский Большой драматический театр, был организован вскоре после Великой Октябрьской революции. 3 марта 1973 года он будет отмечать свое 50-летие. Искусство его было рождено революцией.

На протяжении всей его истории театру имени Моссовета, пожалуй, в большей мере, чем какому-либо другому, было свойственно стремление к активному вмешательству в жизнь, желание выявить основное и значительное в общественных процессах. Он всегда был пламенным пропагандистом новых, рожденных жизнью идей, убежденным борцом за новаторский, современный спектакль. Творческий путь театра по существу отражение важных вех пути, пройденного нашим обществом.

В создании театра имени Моссовета, выработке его художественных принципов, критериев приняло участие много замечательных талантливых деятелей советского театра. Здесь ставились пьесы Киршона, Афиногенова, Симонова, Погодина, Светлова, Леонова, Корнейчука, Розова, Волчека — почти все советские драматурги прошли через его лабораторию. Во главе театра имени Моссовета с 1925 по 1940 год стоял большой художник, постановщик ряда первых революционных спектаклей Евсей Осипович Любимов-Ланской. А с 1940 года театром руководит тонкий, вдумчивый мастер, владеющий тайнами психологического искусства, Юрий Александрович Завадский.

...Имя Завадского связано с лучшими страницами в истории советского театра. Юрий Александрович был актером и художником в студии Е. Вахтангова. Сколько мы слышали о непревзойденном изяществе светлого и молодого Калафа — Завадского и о его же мудром и древнем Святом Антонии. Потом двенадцать лет работы рядом со Станиславским и Немировичем-Данченко, роли графа Альмавивы и канатоходца Тибула и одновременно руководство своей студией на Сретенке. Постановка спектаклей «Мстислав Удалой» и «Гибель эскадры» в театре Советской Армии еще до прихода туда А. Д. Попова. Потом Ростов, где вместе с молодыми тогда Мордвиновым, Пляттом, Марецкой Завадский искал, экспериментировал, переживал неудачи, побеждал.

Как раз в этот период театру имени Моссовета необходим был молодой, энергичный, талантливый режиссер, которым и стал Ю. А. Завадский, продолживший лучшие традиции театра, стремящегося к наиболее полному отображению современной жизни.

Театр имени Моссовета всегда уделял и уделяет огромное внимание советской тематике: «Дали неоглядные...» Н. Вирты, «Битва в пути» по роману Г. Николаевой, «Мое сердце с тобой» Ю. Чепурина, «Ленинградский проспект» И. Штока и многие другие. Завадский любит повторять: «Надо играть классическое произведение как современное, советское; советское — как классическое». То есть надо награждать классику взволнованностью советского гражданина, а современную пьесу играть глубоко, страстно, совершенно.

Но при всем том театр не ограничивается, конечно, только пьесами советских драматургов. Его репертуарный диапазон предельно широк: от «Сверчка» Т. Кожушника до инсценировки романа Ф. М. Достоевского «Преступление и наказание». В афише театра можно встретиться и с комедией Дж. Килти «Милый лжец», написанной по письмам Бернарда Шоу и актрисы Патрик Кемпбел, где главные роли исполняют Р. Я. Плятт и Л. П. Орлова. Есть в репертуаре и пьеса М. Горького «Старик», и инсценировка романа Г. Белля «Глазами Клоуна» с Г. Бортниковым в главной роли, и пьеса англичанина В. Дельмара «Дальше — тишина» с Ф. Г. Раневской и Р. Я. Пляттом, и «Маскарад» М. Ю. Лермонтова, где Арбенин — Л. В. Марков, и «Петербургские сновидения» по Достоевскому. Сейчас к юбилею Островского театр готовит спектакль «Последняя жертва». Вообще постановки классических произведений в театре им. Моссовета не всегда были бесспорными, но всегда привлекали своей неповторимостью. А «Виндзорские насмешницы» Шекспира, пьесы Гольдони, опять же «Маскарад» (кстати, за этот спектакль Ю. А. Завадский и исполнитель главной роли Н. Мордвинов в 1965 году были удостоены Ленинской премии), «Петербургские сновидения» вошли в ряд лучших сценических воплощений классики. В этом заслуга режиссера, в этом заслуга актеров театра. Завадскому есть кому доверить осуществление своих творческих замыслов. Рассказывая о тех, с кем неразрывно связана его творческая судьба, Юрий Александрович просто говорит: «Поискать таких!».

Действительно, поискать — Раневская, Плятт, Марецкая, Марков, Жженов, Бортников, Адоскин, Савина, Цейц. Прямотаки с нежностью и свойственным ему юмором говорит режиссер о своих актерах. Вот, например, о Пляттте: «Удивительный человек Плятт, сколько он всегда ищет, придумывает. Он просто заболевает, если я на репетиции не сделаю ему замечания, — в глазах Юрия Александровича вспыхивает лукавый огонек. — Знаете, сколько с ним работаю, никак не могу постигнуть, по какому принципу он учит текст на счетах!..».

Актеры театра имени Моссовета—яркие, талантливые индивидуальности. А все вместе они составляют ансамбль, без которого нет театра. Только такой театр может жить и развиваться, где каждый совет, заинтересованный взгляд, правдивое слово необходимы, где нет равнодушных. Это понимает Ю. А. Завадский. Главной его заботой в театре Моссовета все годы было сплотить круг соратников и единомышленников, сохранить в театре дух студийного коллективизма. И в этом ему всегда помогали талантливые режиссеры Ирина Анисимова-Вульф, Александр Шапс, художник Александр Васильев, здесь можно назвать и молодого режиссера Бориса Щедрина и многих других.

Н. КИРЕЕВА.

Новости планеты

ЗАЯВЛЕНИЕ представителя СССР при ООН

НЬЮ-ЙОРК, 31 марта. (ТАСС). Советский Союз будет вынужден отказаться от участия в международной конференции ООН по изучению проблем окружающей среды, если в оставшееся до проведения конференции время не будут созданы условия для полноправного со всеми другими государствами участия в ней Германской Демократической Республики. Об этом заявил постоянный представитель СССР при ООН Я. А. Малик, выступая в штаб-квартире ООН с изложением позиции Советского Союза. Правительство СССР, отметил он, оставляет за собой также право определить в дальнейшем свое отношение к возможным решениям и рекомендациям этой конференции.

Поскольку речь идет о коренных интересах всех стран и народов, всех людей земного шара, отметил Я. А. Малик, было бы совершенно неправильно приносить их в жертву узкоэгоистическим соображениям и ставить их в зависимость от политической предвзятости.

Однако именно такое положение сложилось сейчас, когда резолюцией XXVI сессии Генеральной Ассамблеи ООН, принятой под нажимом определенных кругов Запада, от участия в конференции отстранен ряд государств, в том числе ГДР, входящая в число 10 наиболее развитых промышленных стран мира. Навязанная резолюция предусматривает участие в конференции только стран — членов ООН или ее специализированных учреждений.

Советский представитель подчеркнул, что подобный акт дискриминации нельзя расценивать иначе, как прямой подрыв будущих основ международного сотрудничества в деле защиты природной среды. Такой подход ограничивает с самого начала возможности конференции и ставит под сомнение практическое значение рекомендаций, которые могут быть выработаны.

Советское правительство, сказал Я. А. Малик, считает необходимым заявить и подчеркнуть, что если в оставшееся до конференции время политическая обстановка, связанная с ее созывом, изменится и будут созданы условия для полноправного со всеми другими государствами участия в ней ГДР, то вопрос об участии Советского Союза будет рассмотрен дополнительно.

Говорит Анджела Дэвис

САН-ХОСЕ (штат Калифорния), 30 марта. (ТАСС). Анджела Дэвис, выступив на проходящем здесь суде в качестве представителя защиты, решительно отвергла предъявленные ей обвинения. Обвинительное заключение, изложенное во время суда прокурором Харрисом, сказала она,—это смесь ничем не подтвержденных догадок и спекулятивных измышлений.

Так называемое «дело Анджелы Дэвис», отметила мужественная американская патриотка, является примером откровенного политического заговора, организованного с целью расправы над негритянкой-коммунисткой.

Как известно, калифорнийские «ультра» предъявили Анджеле Дэвис заведомо сфабрикованные обвинения в «причастности к убийству». Они всячески стремятся сейчас связать ее имя с перестрелкой, которая произошла 7 августа 1970 года в зале суда калифорнийского города Сан-Рафел, где группа негров предприняла отчаянную попытку освободить вооруженным путем трех арестованных активистов негритянского движения.

В помещении, где имел место этот трагический инцидент, приведший к гибели четырех человек, было обнаружено оружие, когда-то зарегистрированное на имя Анджелы Дэвис, и калифорнийская реакция поспешила использовать этот по существу случайный факт для расправы над своим политическим противником.

Еще до начала позорного судилища в Сан-Хосе многие видные американские юристы указывали на очевидную необоснованность обвинений, предъявленных Анджеле Дэвис, которой не было на месте происшествия. К тому же, как хорошо известно, она неоднократно была вынуждена покупать оружие в установленном законом порядке в целях личной защиты от открыто угрожавших ей калифорнийских мракобесов. Даже буржуазная американская печать неоднократно отмечала и тот бесспорный факт, что Анджела Дэвис, будучи убежденной коммунисткой, не может быть сторонником индивидуального террора. К тому же, в самом обвинительном заключении нет ни единого намека на «доказательство» того, что Анджела Дэвис могла передать кому бы то ни было свое оружие. Тем не менее калифорнийская прокуратура упорно пытается представить обвиняемую в качестве «особо опасного преступника» и добивается от суда «высшей меры наказания», что может означать пожизненное тюремное заключение.

Решительно отвергая предъявляемые ей ложные обвинения, Анджела Дэвис подчеркнула на заседании суда, что она «не имела никакого отношения к трагической перестрелке (7 августа 1970 года).

ВАРВАРСКИЕ НАЛЕТЫ ПРОДОЛЖАЮТСЯ

ПАРИЖ, 31 марта. (ТАСС). За истекшие сутки тяжелые американские бомбардировщики «В-52» совершили 11 налетов на районы города Контум на Центральном плато и юго-западнее Хюэ. Об этом сообщает корреспондент агентства Франс Пресс из Сайгона, ссылаясь на заявление представителя американского военного командования в Южном Вьетнаме.

ПЛАНЫ РЕОРГАНИЗАЦИИ ПРАВИТЕЛЬСТВА США

ВАШИНГТОН, 30 марта. (ТАСС). Президент Р. Никсон направил конгрессу послание, в котором содержится предложение реорганизовать систему исполнительных органов власти в США. Никсон подчеркнул, что эта реформа будет «самой всеобъемлющей» в данной области.

Президент считает необходимым упразднить существующие ныне министерства внутренних дел, торговли, труда, здравоохранения, просвещения и социального обеспечения, жилищного строительства и городского развития и министерство транспорта. Взамен предлагается учредить четыре новых: министерство местного развития, министерство природных ресурсов, министерство экономического развития и министерство людских ресурсов. Будет реорганизовано также министерство земледелия.

В послании президента указывается, что цель предлагаемого им плана заключается в том, чтобы сделать правительственный аппарат более эффективным.

КРАТКИЕ СООБЩЕНИЯ

▲ В Болгарии начались дни советского кинокиносскусства, посвященные 50-летию образования СССР. В Доме болгаро-советской дружбы состоялась встреча софийской общественности с творческим коллективом «Киевнаучфильма». Украинские гости показали ряд своих научно-популярных фильмов. Они побывают в ряде других городов страны и примут участие в торжественных собраниях, посвященных 50-летию создания СССР.

▲ В Братиславе в Доме чехословацко-советской дружбы открылась выставка «СССР глазами фоторепортеров ЧТК» (Чехословацкого телеграфного агентства). В экспозиции представлено 150 снимков лучших фотомастеров Праги и Братиславы. Они ярко и выразительно рассказывают о сегодняшнем дне Страны Советов, строящей коммунизм. Серия работ посвящена монументам, воздвигнутым в память исторических битв, которые вела Советская Армия в годы Великой Отечественной войны.

▲ Более 14 тысяч рабочих погибло в 1971 году в результате несчастных случаев на производстве в США, сообщает бюллетень «АФТ—КПП ньюз». За этот же год 2.200 тысяч рабочих получили ранения и травмы. Безжалостная интенсификация труда, отсутствие мер безопасности труда изнурительные сверхурочные работы — таковы причины растущего числа несчастных случаев на американских предприятиях.

▲ В Соединенных Штатах продолжается рост преступности. Как сообщило министерство юстиции в 1971 году серьезных преступлений в США было совершено на 9 процентов больше, чем в предыдущем году. Волна преступности все сильнее захлестывает пригороды крупнейших городов.

Своеобразный «рекорд» установлен в прошлом году в Нью-Йорке, где, по данным министерства, жертвами бандитов стали 1.466 человек. На втором месте Чикаго — 824 человека.

▲ Бойцы Народно-освободительной армии Лаоса уничтожили крупный американский военно-транспортный самолет «АС-130». Этот четырехмоторный самолет был сбит лаосскими патриотами в районе над городом Чепон. По заявлению представителя военного командования США, передает корреспондент агентства Рейтер из Сайгона, на борту самолета находились несколько тонн боеприпасов и 14 американских военнослужащих.

▲ В Перу восстанавливается нормальная жизнь, нарушенная сильным наводнением, последствия которого приравниваются к материальному ущербу, нанесенному стране землетрясением 1970 года. Возобновлено железнодорожное движение в ряде провинций. Однако на севере Перу, где стихия бушевала с особой силой, движение по железной дороге еще закрыто.

▲ Правительство Египта уделяет большое внимание разрешению жилищной проблемы в стране, и в частности в столице. На состоявшемся заседании правительства было принято решение ускорить выполнение проекта жилищного строительства в одном из районов Каира — Насер Сити. Этим проектом, стоимость которого 2,5 млн. египетских фунтов, предусматривается строительство 2 тыс. квартир, сооружение 4 начальных и 2 подготовительных школ, центра медицинского обслуживания и 2 рынков.

Возвращаясь к напечатанному

ВТОРОЙ ШАГ «БЕРЕЗКИ»

Создается фирма добрых услуг

В ДЕКАБРЕ 1970 года «Правда Востока» опубликовала воскресное интервью «Березка» спешит к покупателю». Газета рассказала о работе универсального хозрасчетного магазина «Березка» и внесла предложение на его базе создать в столице республики специализированную фирму, то есть ввести новую прогрессивную форму организации торговли.

На днях в управлении торговли Ташгорисполкома подписан приказ об организации хозрасчетной фирмы «Хизматбеминнат». Это деловой ответ работников торговли на постановление ЦК КПСС и Совета Министров СССР «О некоторых мерах по улучшению торговли и ее технической оснащенности» и на выступление газеты. Министерство торговли республики, изучив совместно с управлением торговли Ташгорисполкома возможности, приняло важное решение, которое можно только приветствовать.

Наш корреспондент В. Оспищев попросил первого заместителя начальника управления торговли Ташгорисполкома В. И. Верещагина рассказать, что будет представлять собой новая фирма.

— Велика роль торговли в жизни советских людей. XXIV съезд КПСС отметил, что с подъемом материального и культурного уровня народа повышаются требования к торговле и сфере обслуживания. Партия и правительство заботятся об улучшении организации торговли, укреплении ее материальной базы, внедрении современных методов обслуживания. Давно уже получили признание покупателей такие прогрессивные методы, как самообслуживание, продажа товаров по заказам и образцам, посылочная и развозная торговля. Новые методы способствуют повышению культуры работы магазинов, экономии времени советского человека. Эти цели и будет преследовать фирма «Хизмат-Беминнат», что значит фирма добрых услуг.

Она создается на базе девяти действующих торговых предприятий и фасовочного производства управления торговли. Райпищеторги города передают фирме по одному магазину, большинство из которых находится в непосредственной близости от крупных промышленных предприятий города. Часть этих магазинов уже работает по методу самообслуживания. На прогрессивную форму перейдут и остальные продовольственные магазины, передаваемые объединению. В каждом из них откроется салон заказов, через который можно будет сделать заявки на обслуживание семейных праздников, свадеб и других торжеств. В дальнейшем планируется организовать доставку продовольственных товаров в цехи предприятий и на дом.

Сейчас пищеторги передают свои магазины фирме, комплектуется ее штат, решается проблема транспорта. Ежедневно по заявкам фирмы автокомбинат № 3 должен выделять машины для завоза продуктов с баз в магазины и для доставки товаров различного ассортимента по адресатам.

В ближайшее время руководители фирмы совместно с работниками управления торговли отправятся в Ленинград, Киев, Ригу для изучения опыта работы аналогичных объединений, хорошо зарекомендовавших себя.

Итак, в Узбекистане начато хорошее дело. Дело новое и трудное. Надо его поддержать не только в организациях торговли, но и в соответствующих министерствах, в партийных и советских органах города.

ПОГОДА

Сегодня днем по Узбекистану ожидается переменная облачность, по Каракалпакской АССР, Хорезмской и Бухарской областям — без существенных осадков, по остальной территории — без осадков. Ветер восточный, по Каракалпакской АССР — юго-западный, 6—10 метров в секунду. Температура 17—22, по югу — до 25 градусов тепла.

В Ташкенте — переменная облачность, без осадков. Ветер восточный, 3—7 метров в секунду. Температура 20—22 градуса тепла.

ШЕСТЬ ЧАСОВ В АВТОМОБИЛЬНОМ ПОТОКЕ

МЕСЯЧНИК ВЫСОКОЙ КУЛЬТУРЫ ДВИЖЕНИЯ

В НАЧАЛЕ Куйбышевского шоссе автомобильный поток почти останавливается. Едем со скоростью двадцать—тридцать километров в час. А в Куйлюке, у моста, мы и вовсе встали: надо пропустить встречные машины, иначе не разъехаться. Всю эту трассу можно было бы проскочить за несколько минут, нам же пришлось потратить более получаса. Разумеется, здесь нелегко регулировать движение. И не случайно на этом ответственном участке дежурят всегда опытные инспектора дорожного надзора городского ГАИ. Старшие сержанты милиции А. Бабаджанов и Т. Дадабаев под командованием старшего лейтенанта А. Халмирзаева быстро ликвидируют «пробки» и не пропустят нарушителя. Вот постовой заметил, что водитель грузовой машины 06—35 ТНА нечетко маневрирует. Подан знак «остановиться». Документы у водителя восьмой колонны третьего автопарка Министерства торговли республики А. Бикинова в порядке. В путевом листе стоит подпись дежурного механика, выпустившего на линию технически исправный автомобиль. Так по бумагам. А на самом деле осмотр показал: не действуют реле поворота и указатели, стоп-сигнал, разболтались шарниры рулевого управления.

— Как фамилия дежурного механика? — спрашивает автоинспектор.

— Не знаю. Зовем Мишей, — говорит А. Бикинов.

— Почему же вы выехали с техническими дефектами, с неисправным рулевым управлением? Ведь в таком случае авария неизбежна.

На этот вопрос водитель тоже не дал вразумительного ответа, ссылался на отсутствие у ремонтников запчастей. Пришлось снять с его машины номерной знак.

Старший лейтенант милиции А. Халмирзаев сообщил, что на его участке 16 марта задержаны несколько автомобилей, приписанных к тому же третьему автопарку. Причина — техническая неисправность многих механизмов и вспомогательного оборудования.

Как же могло случиться, что из гаража выехали неисправные машины? Значит, руководители автохозяйства заведомо идут на нарушение правил дорожного движения и эксплуатации автотранспорта.

...Наконец, мы выбрались на простор. Мы — это водитель службы безопасности движения Ташкентского автокомбината № 1 А. Джураев, начальник отдела агитации и пропаганды управления ГАИ МВД Узбекской ССР майор милиции Р. Тян и ваш корреспондент. Наш дальнейший путь лежал по Тойтепинскому тракту.

В поселке Авангард расположена автобаза № 11 Министерства строительства республики. С первого марта здесь выявлено четыре нарушителя, на трех машинах не работали спидометры, были неисправны ручные тормоза, автомобили имели неопрятный внешний вид. Шофер Н. Маркиев ехал, несмотря на знак запрета, по первому требованию инспектора не предъявил документов, ссылаясь на их отсутствие. На машине А. Абдувалиева плохо действовал тормоз.

— Какие меры приняты против нарушителей?—спрашивает Р. Тян у инженера по безопасности движения автобазы А. Милашина.

— Обсудили на заседании общественной комиссии...

Просим показать протокол собрания. Так и есть: виновники легко отделались, наказание формальное. Руководители автобазы неоперативно реагируют на замечания работников ГАИ, о чем можно судить по запоздалым датам проведения собрания. А можно ли дать гарантию, что после этого те же водители и их коллеги сделают правильные выводы и в следующий раз не допустят нарушений?

На обратном пути близ Ташкентского моря мы увидели два поврежденных автобуса. Прибывший на место автоинспектор старший сержант милиции Т. Асанов объяснил причину аварии. Внезапно перед мчавшимся автобусом, ведомым водителем Ташкентского областного автобусного парка № 69 Т. Турсуновым, появился пешеход. Сначала было водитель быстро среагировал и подал свою машину вправо, но, не рассчитав, столкнулся с идущим впереди «ЛАЗом» и помял его левую часть. Выяснилось, что главный виновник аварии — пешеход Ю. Эшбаев, неправильно пересекавший дорогу. В результате он пострадал, попал в больницу.

Когда наша «Волга» въезжала в Ташкент со стороны улицы Шота Руставели, мы заметили, что у легкового такси 59—84 ТНД не зажигается сигнал обгона. Решили проследить за машиной. Вот еще одно такое же нарушение. Через некоторое время водитель очень поздно дал сигнал поворота налево в сторону улицы Б. Хмельницкого. Это создало аварийную ситуацию. Остановили нарушителя. Предположение оправдалось: водитель А. Д. Исаков не впервые игнорировал правила движения, о чем свидетельствовали два прокола в талоне. А его коллегу Е. Комова из третьего автокомбината (машина 47—74 ТНГ) мы буквально застали на месте грубейшего нарушения. На перекрестке улиц Шота Руставели и Малой Мирабадской он поехал на красный свет светофора, когда через дорогу шли пешеходы. Пришлось остановить и этого лихача. Водитель не хотел признаваться в своей вине, искал оправдания.

Шесть часов наше дежурство продолжалось на ташкентских улицах и пригородных магистралях. Мы видели десятки и сотни машин, везущих грузы и пассажиров, наблюдали за нелегким шоферским трудом. Подавляющее большинство водителей, уверенно вело свои машины, неукоснительно выполняя все правила дорожного движения. Но встретились нам и недисциплинированные шоферы, злостные хулиганы на транспорте. Они должны понести самое строгое наказание.

Ш. ЗАИНУТДИНОВ.
Спец. корр. «Правды Востока».
Ташкент—Тойтепа—Ташкент.

ЗА СЧЕТ ТЕКУЩЕГО И КАПИТАЛЬНОГО

НЕДАВНО побывал в Андижане. Прямые и широкие улицы, парки, скверы. Город растет, благоустраивается. Но не все радует глаз. Много видишь домов, к которым давно не прикасались руки хозяина. Народные контролеры уточнили: на первое января сего года в городе около пяти тысяч квадратных метров жилого фонда было в аварийном состоянии. А досточтимые работники горжилуправления почему-то не учитывали состояния жилфонда, плохо вели капитальный ремонт, не говоря уже о текущем, который они давно забросили.

— Разве вам не выделяют средств на ремонт? — спрашиваю начальника горжилуправления досточтимого товарища Абдуллаева.

— Как же, — отвечает, — дают деньги, но маловато. Делаем, что в наших силах...

Уточняю, что сделано. В прошлом году из денег, предназначенных для текущего ремонта жилья, 20 тысяч «ухлопано» на капитальный ремонт административных зданий. Только на ремонт домоуправлений ушло 12 тысяч. Тут, видимо, аллах попутал, подсказав горжилуправленцам, что «своя рубашка ближе к телу».

Но не в лучшем виде выглядит и использование средств, отпущенных на капитальный ремонт жилья. С молчаливого согласия, точнее, указания горисполкома из этих денежных отчислений 25 тысяч затрачены на ремонт... областного отдела юстиции, горсобеса и других административных зданий.

— Ведь вы этим самым грубо обидели горожан, которые годами ждут, когда их квартиры будут отремонтированы...

— Мы их не обижали, — отвечают в горисполкоме. — Жилье же все-таки ремонтируется.

О том, как ремонтируются квартиры, можно судить по титульным спискам. Составляют их с большими запозданиями и в течение года много раз меняют кому как вздумается. В результате аварийные жилые дома «кочуют» из списка в список, а дальше дело не двигается. К тому же работники реметройуправления здорово «помогают». Они больше занимаются приписками, чем ремонтом. В свой «актив» приписок они уже записали 2.700 рублей, оставив в «пассиве» кое-как отремонтированные и недоремонтированные жилые дома...

Ходжа НАСРИДДИН.
г. Андижан.

СОВЕТЫ МУДРЕЦА

УВАЖАЕМЫЙ афанди! Много лет около ста семей, проживающих на улице 8 Марта, ходят за водой на вокзал через железнодорожный путь. И каждый раз, когда мы обращаемся в горисполком, нас посылают, в горводоканал, а там обычно отвечают, что дело это исполкома. Наконец, в июне прошлого года начали рыть траншею под водопровод. Изрыли дорогу, наделали рытвин, превратив ее в сплошное месиво, и на этом успокоились. Теперь наша улица осталась и без воды, и без дороги.

М. БОЛДОРЕВА, С. МУМИНОВ, Г. ГУРР и другие, всего 12 подписей.
г. Ангрен.

Дорогие М. Болдорева, С. Муминов и Г. Гурр! Напомните работникам Ангренского горисполкома узбекскую пословицу «От плохой мачехи одно дитя страдает, от дурной матери — все». Они поймут намек и вспомнят о забытой улице.

●

Досточтимый Ходжа! На массиве Каракамыш, 2/4, выросло здание кафе. Жители обрадовались. Ведь почти все готово: осталось заасфальтировать подъезд, завезти оборудование, и справляй новоселье. Но вот уже полгода здание пустует и, мягко выражаясь, теряет свою новизну. И все из-за того, что руководители «Жилстроя» тянут со сдачей его в эксплуатацию.

Ф. ФАЛИНА.

Дорогая Ф. Фалина! Судя по письму, руководители «Жилстроя» забыли восточную мудрость «Рано положишь рис — рано поешь кашу».

СЮРПРИЗЫ В ТУПИКАХ

НА ХАРАКТЕРНЫЙ путейский термин «тупик» претендуют не только железнодорожники.

— Чем мы хуже?! — воскликнули почтовые работники, наблюдая, как искусно используют тупики железнодорожники во время сортировки вагонов и составления поездов. — Мы тоже сортируем и тоже составляем графики движения... Даешь тупики!!!

Первыми взялись за внедрение в производство тупиков некоторые отделы доставки. Повешено уже дает первые плоды. Загнана в тупик подписка Х. Шарафутдинова, кочующий из Аккурганского района переехал в Гулистан. До сего дня он не получает «Правду Востока», «Говорит Ташкент», «Крокодил» и другие издания, хотя перевод подписки из почтового отделения Благовещенка датирован 25 октября прошлого года.

На три-четыре дня задерживаются в тупике газеты А. Готгильфа, проживающего в Ташкенте, квартал Ц-4, дом 9. При этом он то «Недели» недосчитается, то вынет из ящика газету, на которую не подписывался. А жителей первого тупика (ул. Бешкентская) работники почтового отделения № 94 стали обходить стороной. Видимо, решили: раз подписчики и так живут в тупике, то беспокоиться больше нечего. Например, в дом № 24 около месяца не носят почту из-за того, что жильцы осмелились упрекнуть почтальона за плохую доставку.

Почтовики отделения № 43 (опять Ташкент) устраивают подписчикам и более эффектные сюрпризы. М. Богомолов подписался на десять изданий, в том числе журналы «Новый мир» и «Наука и жизнь». В отделе же доставки произвольно подменили последний журнал еще одним «Новым миром».

Следуя примеру отделов доставки, в «новаторское» движение стали подключаться другие службы связи. В каком тупике застрял телеграфный перевод № 981 М. Хантемирова, трудно определить. Но факты — упрямая вещь. Из Маргилана в Ташкент он «ехал»... больше месяца.

Совсем по-другому применяют «тупики» работники Чирчикского узла связи. Инвалид войны К. Трофименко заказал переговоры с Уссурийском на 16.00 Москвы по квитанции № 40 заплатил 3 рубля 74 копейки. Пришел на телеграф на 15 минут раньше и стал ждать. Прождал около двух часов, а дежурная и не пыталась вызвать Уссурийск, загнав заказ в тупик. Да так усердно «защищалась», что Трофименко стало плохо.

Как же ускорить сортировку почты и очистку тупиков от завалов? Железнодорожники в подобных случаях применяют маневровые тепловозы. Связистам же такая техника по штату не положена. Как быть?

П. НАУМОВ.

ПОЧТИ ПО КРЫЛОВУ

«Вороне
где-то бог
послал кусочек сыру...»
И Ворон спать не мог:
— Проси еще...
квартиру!

* * *

Лягушка дулась
как могла.
Произошла метаморфоза:
она
переросла Вола...
В отчете предколхоза.

И. АЛЕКСЕЕВ.

ОВЕС И АВТОМАШИНА

АВТОМОБИЛЬ давно сменил гужевой транспорт. Потомки лихих наездников пересели в кабины автомашин. Но они не забыли, что конь гарцует не только от кнута, — овес ему подавай. А как быть с автомобилем, когда он слишком разборчив в выборе бензина? Попробуй «накорми» его не той маркой бензина, не только не «загарцует», но и с места не сдвинется...

В нашем городе владельцы последних моделей «Москвича» и «Волги» не всегда могут заправить их. На весь город одна бензоколонка. Тут всегда очередь, но не всегда бывает нужной марки бензин.

Как избавить от голода железных скакунов? Может, работники нефтебазы войдут в положение и откроют дополнительные «кормушки» бензоколонки, снабдив их «овсом» разных сортов и кондиций?!

Ю. АЛЕКСЕЕВ.
г. Бухара.

МЕРЫ ПРИНЯТЫ

● «...А СКАЖУТ, ТАК И БЫЛО»

ПОД таким заголовком 5 февраля опубликована заметка, критиковавшая работников Навоийского телеателье «Голубой экран» за безответственное отношение к выполнению заказов.

Директор Бухарского облателье К. Джаббаров ответил: факты подтвердились. Телевизор Х. Байсалямова отремонтирован за счет начальника телеателье Б. Чечени, который предупрежден, что в случае повторения подобных фактов к нему будут приняты более строгие меры. За волокиту при разборе жалоб главному инженеру облателье Е. Костовецкому объявлен строгий выговор.

Выступление газеты обсуждено в коллективах всех телеателье области.

● КВАРТИРА ПРЕДОСТАВЛЕНА

В ПОДБОРКЕ «Советы мудреца», опубликованной 5 февраля, рассказывалось, как пенсионерку А. Сайманову из дома, подлежащего сносу, переселили в неблагоустроенную квартиру.

Председатель Бухарского горисполкома А. Абдурахманов сообщил: факты подтвердились. Приняты срочные меры. Пенсионерка справила новоселье в двухкомнатной квартире на первом этаже в доме № 19 по проспекту Ленинского комсомола.

● «САМОУПРАВНЫЕ ЗАМЫКАНИЯ»

19 ФЕВРАЛЯ под таким заголовком опубликована заметка с критикой в адрес работников электросетей за плохое обслуживание населения.

Директор «Ташэлектросети» М. Саидов ответил, что факты имели место. Отдельные жители порой сами повинны в плохом электроснабжении. Одни имеют задолженность, другие несвоевременно оформляют абоненты. Сейчас квартиры, о которых упоминалось в выступлении газеты, подключены.

Вопрос о повышении напряжения в электросети в домах на улицах Карасуйская, Рамазана, Елибай г. Чирчика решается. За счет средств ЖКХ начат капитальный ремонт сетей.

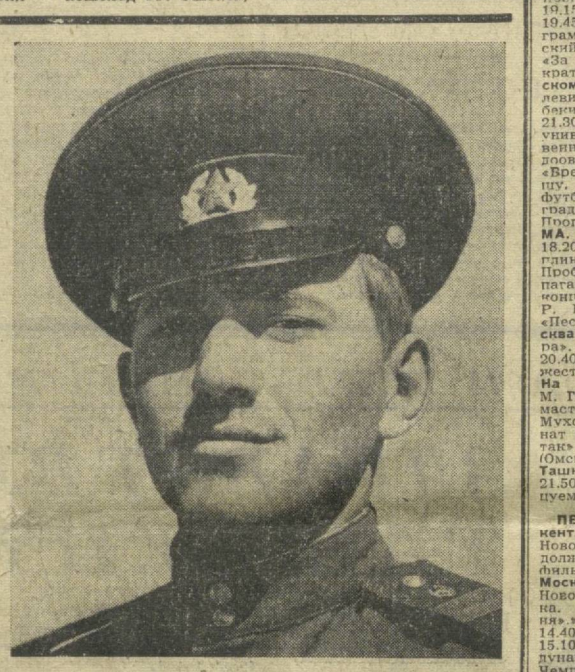

Отлично несут дозорную службу на южных рубежах нашей Родины воины-пограничники, где командиром отделения коммунист С. Лушненко. Каждый воин этого отделения — отличник боевой и политической подготовки. На снимке: командир отделения коммунист С. Лушненко.
Фото В. ЛЕЙЗЕРОВИЧА. (УзТАГ).

Сдают нормы ГТО

ГУЛИСТАН, 31 марта. (По телефону от соб. корр. А. Хайрутдинова). Введенный 1 марта новый всесоюзный комплекс ГТО с энтузиазмом встречен в целинной области. Тысячи людей на предприятиях, стройках, в колхозах и совхозах, в учебных заведениях готовятся к сдаче норм.

Спортивные общества «Локомотив», «Спартак», «Пахтакор», «Буревестник», районные и городские комитеты по физкультуре и спорту создали на местах комиссии для приема норм на стадионах, в спортивных залах и на спортплощадках.

На некоторых предприятиях и в учебных заведениях нормы уже сдают. В Гулистане первые нормативы сдали 275 человек. Отличную физическую подготовку показали слесарь автобазы № 30 А. Алимов, шофер К. Туляганов, учащиеся педучилища Т. Валиева, А. Тайбель и многие другие.

Хорошую инициативу проявили спортсмены-разрядники областного центра. Каждый обязался подготовить в нынешнем году минимум два-три значкиста.

Редактор
Н. Ф. ТИМОФЕЕВ.

ПОКАЗЫВАЕТ И ГОВОРИТ ТАШКЕНТ

2 ВОСКРЕСЕНЬЕ

ПЕРВАЯ ПРОГРАММА. Ташкент. 9.25 Программа. **На узбекском языке:** 9.30 «Умелые руки». 10.10 Программа «Замандас» **(на казахском языке). Москва.** 11.00 Программа. 11.05 Новости. 11.15 «Будильник». 11.45 «Здоровье». 12.15 «Сегодня — День геолога». 12.45 По вашим просьбам, геологи». 13.30 «Турнир любознательных». 14.15 «США: опасность справа». Передача 6-я. 14.45 «Две сестры». Телефильм. 15.55 Телевизионный народный университет. 16.40 Мультфильм для детей. 17.00 Для воинов Советской Армии и Флота. 17.30 Клуб кинопутешествий. **Ташкент.** 18.30 Программа. **На русском языке: 18.35** Информационная программа. 18.45 «Московский театр сатиры на экране». **На узбекском языке:** 19.55 Информационная программа. 20.10 «Искатели недр». 20.40 Концерт для геологов. 21.20 Телевизионный театр миниатюр. **Москва.** 22.00 «Время». **Ташкент.** 22.30 Телевизионный театр. Рольф Шнейдер. «Суд продолжается». Премьера телевизионного спектакля **(на узбекском языке). ВТОРАЯ ПРОГРАММА. Ташкент. На русском языке:** 14.00 «Внимание, на старт». 16.45 Программа. 16.50 «В мире музыкальных звуков» **(на русском языке).** 17.20 «Тайна и два мушкетера». Художественный фильм **(на узбекском языке). Москва.** 18.30 «Тайна горного озера». Художественный фильм. 19.35 Сельский час. 20.40 «Счастье Анны». Художественный фильм. **Ташкент.** 22.00 «Песни из кинофильмов» **(на русском языке). Москва.** 22.30 «Музыкальная афиша». 23.20 Чемпионат СССР по баскетболу. Мужчины. «Калев» (Тарту) — «Динамо» (Москва). **ТРЕТЬЯ ПРОГРАММА.** 16.40 — **Фрунзе.**

ПЕРВАЯ ПРОГРАММА. 6.15 Концерт. 7.45 «Ученики об учителях» (узб.). 8.25 Концерт С. Кабуловой, Х. Мавляновой и Э. Юлдашева. 9.30 Восточная музыка. 10.30 «С праздником, разведчики недр!». 10.40 Концерт. 11.15 «Табассум». 12.15 «С добрым утром!» (Москва). 13.30 Музыкальная программа. 15.00 Радиоуниверситет экономических знаний. «Роль материальных и моральных стимулов повышения производительности труда» (узб.). 15.10 «День геолога» (узб.). 15.25 «Для вас, геологи». 16.10 «Мой бедный Марат». Пьеса А. Арбузова. 17.40 Воскресная киноафиша. 18.00 «Музыкальный глобус». 18.40 Легкая музыка. 19.20 «Слушаем и отдыхаем». 20.00 «Ёшлик». 21.00 «По странам и континентам» (узб.) 21.10. Концерт для работников сельского хозяйства 22.15 «Табассум». 23.10 Концерт-отдых. 24.00 Музыкальная программа.

СЕМЬ ДНЕЙ У «ГОЛУБОГО ЭКРАНА»

ПОНЕДЕЛЬНИК, 3 АПРЕЛЯ

ПЕРВАЯ ПРОГРАММА. Москва. 12.30 Программа. 12.35 Новости. 12.45 «Белый флюгер». Художественный фильм. 14.05 Концерт из произведений М. Глинки. **Ташкент.** 17.55 Программа. 18.00 Спортивная программа для школьников **(на узбекском языке). Москва.** 18.30 «Человек преображает пустыню». Передача 1-я. **Ташкент. На русском языке:** 19.00 «На волне «02». 19.45 Информационная программа. **На узбекском языке:** 20.00 «Молодые исполнители». 20.30 Информационная программа. 20.45 «В мире книг». 21.45 Мир сегодня. **Москва.** 22.10 «Время». **Ташкент.** 22.40 Телевизионный театр. А. Иванов. «Вечный зов». Премьера 1-й части **(на узбекском языке). ВТОРАЯ ПРОГРАММА. Москва.** 17.45 Программа. 17.50 Новости. 18.00 Мультипликационные фильмы. **Ташкент. На русском языке:** 18.30 «Вуз! Вуз! Вуз!». Научно-популярный фильм. **Москва.** 19.00 А. Бородин. Богатырская симфония. 19.30 В эфире «Молодость». 20.00 «Ожидание». Художественный фильм. 21.10 Чемпионат СССР по спортивной гимнастике. Передача из Киева. **Ташкент.** 22.10 «Друзья». **Москва.** 22.40 По страницам музыкальных спектаклей. 24.00 Программа. **ТРЕТЬЯ ПРОГРАММА. Ташкент.** 19.00 Чемпионат СССР по хоккею «Спартак» (Ташкент) — «Локомотив» (Омск).

ВТОРНИК, 4 АПРЕЛЯ

ПЕРВАЯ ПРОГРАММА. Ташкент. 10.55 Программа. 11.00 Новости. 11.10 «Возвращайся с солнцем». Художественный фильм **(на узбекском языке).** 12.25 Программа. **Москва.** 12.30 Программа. 12.35 Новости. 12.45 «Весенний карнавал». Передача из Болгарии. 13.25 «Альба Регия». Художественный фильм. 15.00 «Шахматная школа». **Ташкент.** 17.55 Программа. **На узбекском языке:** 18.00 Мультфильм. 18.15 Концерт для детей. 18.45 «Поклонникам поэзии». 19.00 Информационная программа **(на русском языке).** 19.15 «Гордое имя — рабочий». 19.45 Информационная программа. **Москва.** 20.00 Ленинский университет миллионов. «За фасадом буржуазной демократии». **Ташкент. На узбекском языке:** 20.30 Цветное телевидение. Дни культуры Узбекистана в Чехословакии. 21.30 Телевизионный народный университет сельскохозяйственных знаний. Факультет плодоовощеводства. **Москва.** 20.00 «Время». 22.30 Поет Мария Биешу. 23.00 Чемпионат СССР по футболу. «Заря» (Ворошиловград) — «Динамо» (Киев). 23.45 Программа. **ВТОРАЯ ПРОГРАММА. Москва.** 18.15 Программа. 18.20 Новости. 18.30 Мультипликационный фильм. 18.40 Проблемы антирелигиозной пропаганды. 19.00 Симфонический концерт из произведений Р. Вагнера. **Ташкент.** 20.00 «Песни Эмиля Димитрова». **Москва.** 20.30 «Автомобиль завтра». Документальный фильм. 20.40 «Сорока-ворона». Художественный фильм. **Ташкент. На узбекском языке:** 22.00 М. Горький. «Человек». Читает мастер художественного слова Мухсин Хамидов. 22.20 Чемпионат СССР по хоккею. «Спартак» (Ташкент) — «Локомотив» (Омск). **ТРЕТЬЯ ПРОГРАММА. Ташкент. На русском языке:** 21.50 Беседа врача. 22.00 «Танцуем все».

СРЕДА, 5 АПРЕЛЯ

ПЕРВАЯ ПРОГРАММА. Ташкент. 10.50 Программа. 10.55 Новости. 11.05 «Следствие продолжается». Художественный фильм **(на узбекском языке). Москва.** 12.30 Программа. 12.35 Новости. 12.45 Спортивная азбука. 13.15 «Девушка Тянь-Шаня». Художественный фильм. 14.40 «Коммунист и время». 15.10 Концерт лауреатов Международных конкурсов. 16.00 Чемпионат СССР по баскетболу. Мужчины. ЦСКА — «Динамо» (Тбилиси). **Ташкент.** 17.40 Программа. **На русском языке:** 17.45 Кинофильм для детей. 18.00 «Старшеклассник». 18.40 «Литература братских республик». 19.00 Информационная программа. **На узбекском языке:** 19.15 Телевизионный журнал. 19.55 «Человек и закон» **(на русском языке).** 20.35 Информационная программа. 20.50 «Мир вокруг нас». 21.40 Ленинский университет миллионов. 21.55 Программа. **Москва.** 22.00 «Время». **Ташкент.** 22.30 «Искусство большой правды» **(на русском языке). Москва.** 23.55 Концерт коллективов художественной самодеятельности. 01.00 Кубок обладателей кубков европейских стран. Полуфинал. «Динамо» (Берлин) — «Динамо» (Москва). **ВТОРАЯ ПРОГРАММА. Москва.** 18.00 Программа. 18.05 Новости. 18.15 Концертный зал телестудии «Орленок». 19.00 У нас в гостях поет С. Орлов. 18.20 Играет эстрадно-симфонический оркестр. 19.55 «Наука сегодня». 20.25 «Бриллиантовая рука». Художественный фильм. **Ташкент. На узбекском языке:** 22.00 Показывает студия «Ёшлик». **Москва.** 22.30 Чемпионат СССР по спортивной гимнастике. Передача из Киева. **ТРЕТЬЯ ПРОГРАММА. Ташкент. На узбекском языке:** 21.30 Беседа врача. 21.40 «Пламенные годы». Художественный фильм.

ЧЕТВЕРГ, 6 АПРЕЛЯ

ПЕРВАЯ ПРОГРАММА. Ташкент. 10.55 Программа. 11.00 Новости. 11.10 «В гости к Мухе-Цокотухе». Кинофильм **(на русском языке).** 11.40 «Мир вокруг нас» **(на узбекском языке). Москва.** 12.30 Программа. 12.35 Новости. 12.45 «Путешествие в сказку». 13.15 «Судьба женщины». Художественный фильм. 14.50 «Индустрия океана». **Ташкент.** 17.55 Программа. **На русском языке:** 18.00 Мультфильм для детей. 18.05 «Сегодня с вами лирики». 18.55 Чемпионат СССР по футболу. «Пахтакор» (Ташкент) — «Звезда» (Пермь). **На узбекском языке:** 20.45 Информационная программа. 21.00 «Рабочее столетие». Телевизионный очерк о семье Абидовых — рабочих завода «Ташсельмаш» **(на русском языке).** 21.20 «Книжная полка». **Москва.** 22.00 «Время». **Ташкент.** 22.30 «Красная палатка». Художественный фильм. 1-я серия **(на узбекском языке). ВТОРАЯ ПРОГРАММА. Москва.** 18.15 Программа. 18.20 Новости. 18.30 «Маленькие певцы большого хора». 19.00 Документальный фильм. 19.15 Кубок обладателей кубков европейских стран. Полуфинал. «Динамо» (Берлин) — «Динамо» (Москва). 2-й тайм. 20.00 Ленинский университет миллионов. 20.30 М. Горький. «Мещане». Премьера телефильма. 1-я серия. **Ташкент.** 22.00 «Мещане сердце — ваше здоровье» **(на русском языке). Москва.** 22.30 «Мещане». 2-я серия. 23.40 Программа. **ТРЕТЬЯ ПРОГРАММА. Ташкент. На русском языке:** 20.00 «Поженились старик со старухой». Кинофильм. 20.20 «Песни и танцы народов Советского Союза». 21.00 «Шинель». Художественный фильм.

ПЯТНИЦА, 7 АПРЕЛЯ

ПЕРВАЯ ПРОГРАММА. Ташкент. 10.40 Программа. 10.45 Новости. 10.55 «Путь к сердцу». Художественный фильм **(на узбекском языке). Москва.** 12.30 Программа. 12.35 Новости. 12.45 «А у нас еще зима». Передача из Петрозаводска. 13.45 Концерт самодеятельного ансамбля «Зори степные» колхоза им. В. И. Ленина Ставропольского края. 14.15 К Всемирному дню здоровья. **Ташкент.** 17.55 Программа. 18.00 «Эстафета пионерской славы» **(на русском языке). На узбекском языке:** 18.40 Научно-популярная программа. 19.10 Информационная программа **(на русском языке).** 19.25 Театр телевизионных новелл. Миротворимр. «Портрет». **Москва.** 20.00 Полевая почта «Подвига». **Ташкент. На узбекском языке:** 20.30 Информационная программа. 20.45 Дневник полевых работ. 21.05 «Песни счастья и весны». **Москва.** 22.00 «Время». **Ташкент.** 22.30 «Красная палатка». 2-я серия **(на узбекском языке).** 23.50 **Москва. ВТОРАЯ ПРОГРАММА. Москва.** 18.15 Программа. 18.20 Новости. 18.30 Мультфильм для детей. 19.00 «На коротких волнах». Документальный фильм. 19.20 Выступает академический хор Дворца культуры завода им. Горбунова. **Ташкент.** 20.00 «Старый автобус». Кинофильм **(на русском языке). Москва.** 20.30 «Факир на час». 21.35 «Музыкальные встречи». **Ташкент. На русском языке:** 22.00 «Украинская песня во Франции». **Москва.** 22.30 «Рассказы о театре». 00.15 «Карусель». 01.00 «На берегах Десны». Документальный фильм. 01.25 Чемпионат мира по хоккею. СССР—ФРГ. Передача из Праги. **ТРЕТЬЯ ПРОГРАММА. Ташкент. На узбекском языке:** 20.00 «Планета «Океан». Научно-популярный фильм. 21.00 Беседа врача. 21.10 «Цирк». Художественный фильм **(на русском языке).**

СУББОТА, 8 АПРЕЛЯ

ПЕРВАЯ ПРОГРАММА. Ташкент. 9.55 Программа. **На узбекском языке:** 10.00 «В созвездии дружбы». 10.35 «Объяснение в любви». Кинофильм. **Москва.** 11.00 Программа. 11.05 Новости. 11.15 Л. Булышкина. «Забытая кукла». Спектакль Ленинградского государственного кукольного театра. 12.10 Музыкальный киоск. 12.35 «Проблемы совершенствования управления народным хозяйством на основе применения экономико-математических методов и вычислительной техники». 13.05 Мультипликационные фильмы. 13.30 Чемпионат мира по хоккею. СССР—ФРГ. Передача из Чехословакии. 2 и 3-й периоды. 14.30 «Свистать всех наверх». Художественный фильм. 15.50 Международная панорама. 16.20 «Огни цирка». **Ташкент.** 17.10 Программа. **На русском языке:** 17.15 «Сильные, ловкие, смелые». 18.15 «Бременские музыканты». Мультфильм. 18.35 Информационная программа. **На узбекском языке:** 18.55 «До-ре-ми-фа-соль» (передача 6-я). 19.25 Информационная программа. 19.40 «Напевы наяр». **Москва.** 20.00 Чемпионат СССР по футболу. «Карпаты» (Львов) — ЦСКА. 2-й тайм. 21.45 «Время». 22.15 «Добро пожаловать». **ВТОРАЯ ПРОГРАММА. Москва.** 17.10 «Город мастеров». Передача из Риги. 18.10 Поет Мария Пахомченко. 18.30 Э. Манов. «Молодожен». Премьера телеспектакля. **Ташкент.** 19.30 **На узбекском языке:** 20.00 Для вас, любители эстрады. 20.40 «Один шанс из тысячи». Художественный фильм. 22.00 «Лирика Хислата». **ТРЕТЬЯ ПРОГРАММА.** 17.00 — **Душанбе.** 21.00 — **Москва.**

ВОСКРЕСЕНЬЕ, 9 АПРЕЛЯ

ПЕРВАЯ ПРОГРАММА. Ташкент. 9.25 Программа. **На узбекском языке:** 9.30 «До-ре-ми-фа-соль» (повторная передача). 10.00 Телевизионная олимпиада школьников. **Москва.** 11.00 Программа. 11.05 Новости. 11.10 «Будильник». 11.40 «Здоровье». 12.10 Чемпионат мира по хоккею. ФРГ — Финляндия. 3-й период (в записи). 12.45 «Таинственный монах». Художественный фильм. 14.25 Для воинов Советской Армии и Флота. 15.00 «Цирк на арене». 15.30 Сельский час. 16.20 Чемпионат СССР по баскетболу. Мужчины. ЦСКА — «Спартак» (Ленинград). **Ташкент.** 18.00 Программа. 18.05 «Веселая карусель». «Ну, погоди!». Мультфильмы для детей. 18.25 Информационная программа **(на русском языке). Москва.** 18.45 Клуб кинопутешествий. 19.45 «США — проблемы и политика». **Ташкент. На узбекском языке:** 20.15 Информационная программа. 20.35 Концерт артистов Ферганского областного театра. **Москва.** 21.25 «Время». 21.55 Чемпионат мира по хоккею. Швеция — ЧССР. Передача из Праги. 00.15 «Здесь течет река Аму». Документальный фильм. 00.45 Концерт. 01.25 Чемпионат мира по хоккею. Финляндия — СССР. **ВТОРАЯ ПРОГРАММА. Москва.** 18.00 Телевизионный народный университет. **Ташкент.** 18.45 Цирковая программа. 19.15 Республиканский конкурс исполнителей современного бального танца. **Москва.** 20.15 «Лето рядового Дедова». Телефильм. **Ташкент. На узбекском языке:** 21.25 Восточная музыка. 22.05 «Старая, старая, старая сказка». Художественный фильм. **ТРЕТЬЯ ПРОГРАММА.** 17.00 — **Фрунзе.**

ВАС ПРИГЛАШАЮТ

ТЕАТРЫ

ГОСУДАРСТВЕННЫЙ АКАДЕМИЧЕСКИЙ БОЛЬШОЙ ТЕАТР им. А. НАВОИ — **Трубадур;** ГОСУДАРСТВЕННЫЙ РУССКИЙ АКАДЕМИЧЕСКИЙ ТЕАТР ДРАМЫ им. ГОРЬКОГО — **Единственный свидетель;** КОНЦЕРТНЫЙ ЗАЛ им. СВЕРДЛОВА — **гастроли** Государственного академического театра им. Моссовета — **Ленинградский проспект;** РЕСПУБЛИКАНСКИЙ ТЕАТР КУКОЛ—в 12, 1 ч. 30 м. дня **Гусенок,** 2/IV в 12, 1 ч. 30 м., 3 ч. дня новый спектакль **Чуче;** ТАШГОСЦИРК — в 12, 3 ч. дня и 7 ч. 30 м. вечера **иллюзионный аттракцион «В сказочном краю»** под руководством **Альбины Зотовой.**

Министерство социального обеспечения Узбекской ССР извещает о смерти персональной пенсионерки республиканского значения, члена КПСС с 1921 года
Анастасии Васильевны ЛИСОВОЙ
и выражает искреннее соболезнование семье покойной.

ПРАВДА ВОСТОКА

АДРЕС РЕДАКЦИИ: 700000, Ташкент, ГСП, улица «Правды Востока»,