Пролетарии всех стран, соединяйтесь!

ПРАВДА ВОСТОКА

Газета издается с апреля 1917 года

ОРГАН ЦК КОМПАРТИИ УЗБЕКИСТАНА, ВЕРХОВНОГО СОВЕТА И СОВЕТА МИНИСТРОВ УЗБЕКСКОЙ ССР

№ 112 (18692) • Среда, 17 мая 1978 года • Цена 2 коп.

ИСПОЛНЕНО, ТОВАРИЩ ЛЕНИН!

ТРУДНО представить себе Голодную степь такой, какой она была еще шестьдесят лет назад, но можно. По давним, уже пожелтевшим от времени фотографиям. Описаниям отважных путешественников. Запискам немногих исследователей. Но по любому дошедшему до нас источнику о ее прошлом она предстает перед нашими глазами в самом неприглядном облике. Потрескавшаяся под раскаленным солнцем земля. Жухлая колючка. Солончаки. Необозримая безжизненная пустыня. Говорили про нее, что и птица там не пролетит и человек не пройдет.

Так было. Пыталось царское правительство оживить хотя бы небольшие участки той земли, но сделано ничтожно мало. Коренным образом преобразить эти края стало под силу лишь после Великого Октября, когда народ, веками мечтавший превратить легенду о Фархаде и Ширин в быль, пришел к власти и стал сам вершить свою судьбу, ковать свое счастье.

Весна 1918-го. Трудное для молодой Советской республики время. А Ленин, веря в созидательные силы народа, заглядывает на десятилетия вперед, в наш сегодняшний день. Он подписывает исторический декрет об орошении Голодной и Дальварзинской степей и из небогатого в ту пору государственного бюджета ассигнует на эти цели 50 миллионов рублей. В организации мелиоративных работ Владимир Ильич видит могучее средство переустройства всего уклада дехканской жизни, возрождения края. А еще через три года Ильич писал: «Орошение больше всего нужно и больше всего пересоздаст край, возродит его, похоронит прошлое, укрепит переход к социализму».

Великая прозорливость, пророческие слова! С тех пор советский человек стал обживать неподатливую, угрюмую пустыню. Покемногу, но настойчиво, не отступая от завещанного Лениным, не прерывая работ и в тяжелое время Отечественной войны. Люди покоряли десятину за десятиной земли из тех 500.000 десятин, на которые нацелил нас Ленин. А после военного лихолетья, когда началось возрождение страны, прибавилось сил и возможностей и у первопроходцев целины. С каждым новым годом все решительнее наступали советские люди на пласты целинной земли. Помнятся и первые эшелоны комсомольцев-добровольцев, десантом высаживавшихся на необжитой, неуютной, продуваемой ветрами земле. И первые палатки. И мозоли от лопат. Изнеженным и малодушным тут не было места. Жили по принципу: не пищать, а гореть огнем созидания. Ставили в пример тех, кто сотворил Магнитку, строил Комсомольск-на-Амуре, наступал на фронтах в первой цепи. Мужество героев предвоенных пятилеток и Великой Отечественной вдохновляло, звало на трудовой подвиг, учило жить и работать, не сгибаясь перед испытаниями и трудностями.

Стройка крепчала, пополнялась новыми силами, прибывающими со всех концов страны, вооружалась современной техникой. И оттаивала под теплыми руками освоителей целина, и все дальше в степь шли отряды первопроходцев, оставляя за собой след пахоты, лотковую оросительную сеть, асфальтированные дороги, линии электропередач, заводы, города, усадьбы совхозов — все то, что нужно для преобразования этого обширного края, для того, чтобы перечеркнуть и само слово «голодная» и написать гордое слово «цветущая».

Мы вправе назвать то, что сделано в Голодной степи, экспериментом века, потому что таких масштабов обуздания природы, таких глобальных превращений пустыни в обжитый край человечество еще не знало. Здесь все делалось на совершенно новых началах, далеких от прошлой практики, по новым образцам, наиболее совершенным, рациональным, экономичным. Земля осваивалась комплексно, и в распоряжении земледельца, пришедшего следом за освоителями, было все, что нужно. Голодную степь без преувеличения называют лабораторией, школой опыта, образцом, которому надо следовать. Теперь этот опыт пересек границы Узбекистана, используется в Поволжье, Нечерноземной зоне, в других районах страны, за рубежом. Можно ли переоценить такое!

Немало побывало в Голодной степи иностранцев. Десятилетия назад они называли то, что мы задумали, фантазией, несбыточной мечтой. Теперь они дивятся сотворенному, называют чудом воскрешение таких массивов земли. Мы доказали, на что способен социализм. Мы доказали, какую необоримую силу имеет дружба народов Страны Советов, интернационализм и патриотизм советского человека.

Сбылась ленинская мечта. Стала Голодная степь краем изобилия. И затраты — немалые — на ее переустройство уже окупились миллионами тонн хлопка, зерном, плодами, созданными предприятиями, городами, всем тем, чем богата теперь эта прежде мертвая земля. Окупились они и той полнокровной одухотворенной жизнью, которая пришла к тысячам и тысячам людей, населяющих теперь эти бескрайние просторы.

Гением Ленина, волею партии, трудом народа сотворено это чудо. Великую заботу о том, чтобы ленинский завет об орошении и освоении Голодной степи стал былью, проявили Центральный Комитет КПСС, Советское правительство. Коммунистическая партия Узбекистана. Незабываем приезд Леонида Ильича Брежнева и Алексея Николаевича Косыгина в Голодную степь, их рекомендации, пожелания, направленные на быстрейшее окончание работ, их забота о том, чтобы освоители ни в чем не нуждались, чтобы ничто не могло задержать эту грандиозную и уникальную стройку, возвеличивающую нашу страну, наш общественный и государственный строй.

К шестидесятилетию исторического ленинского декрета Голодная степь покорена и работает на коммунизм. Опыт ее освоения поистине бесценен и неотразим. И сегодня на юбилейной сессии Всесоюзной академии сельскохозяйственных наук имени В. И. Ленина к нему вновь вернутся.

Голодная степь — пройденный этап. Теперь мы замахнулись на степь Каршинскую, на степь Джизакскую. И верим — все будет так, как задумано. А тем, кто героически покорял Голодную степь, земной поклон от народа.

РАПОРТУЮТ ГОЛОДНОСТЕПЦЫ

Выполнили план трех лет

Коллектив передвижной механизированной колонны № 24 треста «Янгиерводстрой» управления «Голодностепстрой» к 60-летию ленинского декрета рапортовал о выполнении задания трех лет десятой пятилетки: на строительстве важнейших ирригационно-мелиоративных объектов в новых голодностепских совхозах им освоено почти 13,4 миллиона рублей.

Протянувшаяся на многие километры лотковая сеть, современные дренажные системы—все это плоды труда дружного коллектива колонны, который работает с постоянным опережением графика благодаря высокопроизводительному использованию техники. В ПМК впервые в республике освоена бестраншейная дреноукладочная машина, показавшая высокую эффективность.

Лучший бульдозерист колонны Александр Рон трудится уже в счет 1981 года. Восемь других механизаторов по его примеру решили выполнить две пятилетки за одну.

С почетным пятиугольником

Еще один вид изделий, выпускаемых Гулистанской швейной фабрикой, удостоен государственного Знака качества. Это платье для дошкольниц из хлопчатобумажной ткани. Всего на предприятии выпускается сейчас восемь видов продукции, помеченных почетным пятиугольником. С начала третьего года пятилетки здесь изготовлено сверх плана на 12 тысяч рублей товаров с эмблемой высокого качества.

На сенокосе

Специализированное кормодобывающее отделение создано в акалтынском совхозе «Андижан». Ему выделено около тысячи гектаров площадей, занятых люцерной и посевами этой культуры совместно с ячменем, суданской травой. На этих полях укосы ведет уборочно-транспортный отряд, организованный по ипатовскому методу.

(УзТАГ).

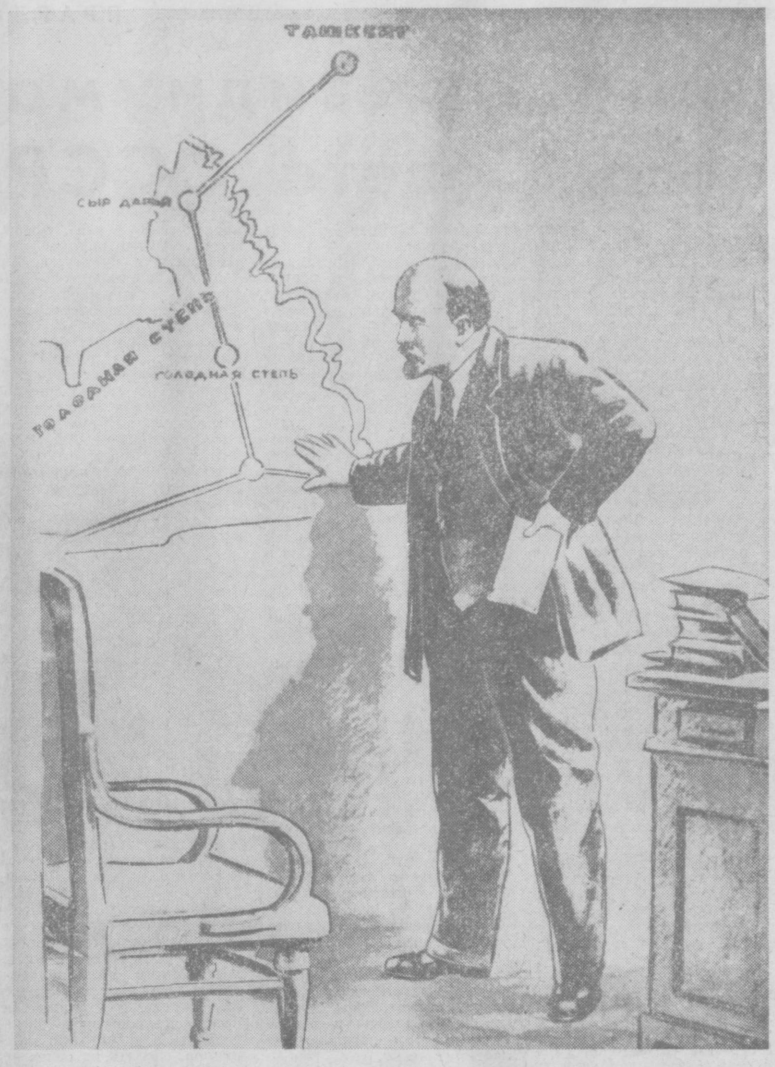

В. И. Ленин у карты Голодной степи.
Рисунок народного художника Узбекской ССР Л. АБДУЛЛАЬЬА.

СЕГОДНЯ — 60 ЛЕТ СО ДНЯ ДЕКРЕТА В. И. ЛЕНИНА ОБ ОРГАНИЗАЦИИ ОРОСИТЕЛЬНЫХ РАБОТ В ТУРКЕСТАНЕ. СЕГОДНЯ МЫ ДОКЛАДЫВАЕМ ЛЕНИНУ, ПАРТИИ: ГОЛОДНАЯ СТЕПЬ РАБОТАЕТ НА КОММУНИЗМ!

ЭКСПЕРИМЕНТ ВЕКА

РАЗМАХ работ, связанных с орошением и освоением целинных земель Голодной степи, не имеет себе равных в мире. Фундамент для коренного преобразования целины заложил ленинский декрет «Об ассигновании 50 миллионов рублей на оросительные работы в Туркестане и об организации этих работ». Это было 60 лет назад. А к началу 1956 года в Голодной степи уже было орошено более 200 тысяч гектаров и на территории девяти созданных административных районов располагалось 18 совхозов и 126 колхозов.

XX съезд КПСС наметил широкую программу ирригационных работ. В Директивах съезда записано:

«В целях дальнейшего значительного увеличения производства хлопка считать необходимым в короткий срок создать в стране крупнейший район хлопководства, для чего произвести необходимые работы по орошению и освоению плодородных земель Голодной степи».

В начале августа 1956 года ЦК КПСС и Совет Министров СССР приняли постановление «Об орошении и освоении целинных земель Голодной степи в Узбекской ССР и Казахской ССР для увеличения производства хлопка». Намечалось освоить 300 тысяч гектаров.

Для осуществления этой программы были созданы все предпосылки: завершение в 1948 году строительства Фархадского гидроузла, а в 1956 году — Кайраккумского водохранилища позволило зарегулировать сток Сыр-Дарьи в ее среднем течении и начать орошение земель. К этому времени научная разработка проблем орошения достигла высокого уровня.

Трудности были в ином. Для успешного освоения целины, создания крупных сельскохозяйственных предприятий требовалось 135 тысяч рабочих и инженерно-технических работников. А на всей огромной территории степи проживала лишь тысяча человек.

Центральный Комитет Компартии Узбекистана успешно решил и эту проблему. XIII съезд Коммунистической партии Узбекистана подчеркивал:

«Задача состоит в том, чтобы поднять на освоение Голодной степи весь узбекский народ и в ближайшие годы превратить Голодную степь в цветущий край, дающий стране дополнительный хлопок и другие продукты сельского хозяйства».

ЦК КП Узбекистана, Президиум Верховного Совета и Совет Министров Узбекской ССР обратились с призывом к рабочим и работницам, колхозникам и колхозницам, специалистам и строителям, работникам науки и культуры, ко всем труженикам Узбекистана принять активное участие в освоении целины.

Первой на зов откликнулась молодежь. Более 1.200 комсомольцев подали заявления в Ташкентский горком комсомола. Ехали на освоение Голодной степи молодые добровольцы из Узбекистана, Казахстана, Таджикистана. С первых дней целина стала всенародной стройкой, где бок о бок трудились узбек и русский, казах и таджик, украинец и татарин.

В ходе освоения и орошения новой зоны Голодной степи был выработан комплексный метод строительства и освоения земель, при котором все виды работ выполняются силами одной организации.

Принцип единого руководства позволил четко координировать все работы, выполняемые подразделениями «Голодностепстроя». И как следствие — повысилась заинтересованность всех участников в быстрейшем достижении цели — создании района высокоразвитого хлопководства, а также увеличения производства фруктов, овощей, винограда, бахчевых.

Двадцать два года минуло с начала интенсивного наступления на целину. За это время в бывшей пустыне возник район орошаемого хлопководства площадью 300 тысяч гектаров. Создано 49 крупных механизированных совхозов. Поднялся один из красивых городов целины — Янгиер, организован ряд новых административных районов, созданы две области — Сырдарьинская и Джизакская.

Во всех поселках строятся современные жилые дома, культурно-бытовые учреждения, прокладываются инженерные коммуникации, линии электропередач и связи, водо- и газопроводы.

Выросла на целине промышленность: предприятия строительной индустрии, заводы для первичной переработки продукции сельского хозяйства.

Общий объем капитальных вложений в освоение Голодной степи составил около двух миллиардов рублей. Их отдача оказалась весьма высокой. Затраты на освоение Голодной степи уже окупили себя.

За внедрение в широких масштабах комплексного строительства, связанного с орошением и освоением новых земель, Президиум Верховного Совета СССР наградил управление «Голодностепстрой» орденом Трудового Красного Знамени.

Сегодня Голодная степь стала всесоюзной лабораторией. Принципиально новые организационные и технические решения в мелиоративном строительстве и комплексе с хозяйственным освоением земель приняты на вооружение при освоении целинных массивов Каршинской степи, юго-западных районов Узбекистана, низовьев Аму-Дарьи, зоны Каракумского канала Туркмении, Явано-Обикиской долины Таджикистана, Северо-Крымского и Каховского массивов Украины, Поволжья, Полесской низменности Белоруссии, а также при создании крупного рисоводческого района в низовьях Сыр-Дарьи.

(Окончание на 3-й стр.)

Заседание Президиума Верховного Совета СССР

Под председательством Генерального секретаря ЦК КПСС, Председателя Президиума Верховного Совета СССР Л. И. Брежнева 16 мая в Кремле состоялось заседание Президиума Верховного Совета СССР.

Первый вопрос — итоги работы по подготовке и принятию новых конституций союзных республик.

В жизни нашей страны произошло событие большого исторического значения, подчеркнул **Л. И. Брежнев**, открывая заседание. Приняты конституции, которые воплотили в себе богатый опыт государственного строительства, дальнейшее развитие социалистической демократии, великую силу нерушимого союза советских народов.

С сообщением по данному вопросу выступил кандидат в члены Политбюро ЦК КПСС, первый заместитель Председателя Президиума Верховного Совета СССР **В. В. Кузнецов**. Он указал, что подготовка проектов республиканских конституций осуществлялась под руководством партийных органов, на прочном фундаменте решений майского, октябрьского и декабрьского (1977 г.) Пленумов ЦК КПСС, новой Конституции СССР, трудов Генерального секретаря ЦК КПСС, Председателя Президиума Верховного Совета СССР Л. И. Брежнева. Работа внеочередных сессий Верховных Советов союзных республик, на которых утверждены конституции, проходила в обстановке исключительного единодушия, высокой активности депутатов. Обсуждение и принятие конституций союзных республик стало еще одним ярким свидетельством монолитной сплоченности народа вокруг партии.

Выступивший по данному вопросу **Л. И. Брежнев** сказал:

Можно считать, что цель, которую ставила партия, вынося проекты этих конституций на всенародное обсуждение, достигнута. Участие миллионов советских людей в таком важном деле позволило уточнить и дополнить Основные Законы, обогатить их народным опытом, учесть особенности каждой республики.

Хотел бы в этой связи обратить внимание на некоторые принципиально важные обстоятельства.

Первое. Как и в ходе обсуждения проекта Конституции СССР, советские люди вновь выдвигали на передний план вопросы, связанные с ответственностью гражданина за свой труд, за свой вклад в общее дело.

Советский человек повсюду проявляет себя как человек гребовательный, который не может мириться с недостатками, принимает их близко к сердцу, болеет за дело, как человек, для которого судьба Отечества неотделима от его собственной судьбы. В своей поездке по районам Сибири и Дальнего Востока я вновь с особой силой почувствовал это.

В процессе обсуждения проектов конституций поступило немало заслуживающих внимания предложений. Очень важно не упустить здесь ничего, буквально по зерну собрать все полезное и ценное, как можно полнее учесть в практической работе пожелания трудящихся. Это задача не только республиканских и местных органов, но и, конечно, наших центральных органов.

Второе. Обсуждение стало еще одним ярким проявлением глубокого интернационализма всего нашего общества.

Конституция СССР и республиканские конституции вновь подтвердили, что дружба народов — поистине бесценное завоевание социализма, могучая движущая сила нашего развития.

Наша партия всегда с должным вниманием и уважением относилась и относится к национальным особенностям. В то же время, следуя ленинским заветам, она настойчиво воспитывает трудящихся в духе нетерпимости к национальной ограниченности и кичливости.

Бурное развитие экономики и культуры всех наших республик, всех наших социалистических наций и народностей, само, можно сказать, дыхание жизни приводят каждую советскую нацию к простому выводу: залог ее дальнейшего расцвета — в братском сотрудничестве всех советских людей, во взаимном обогащении их национальных культур, в успешном решении общенародных, общегосударственных проблем всей великой Советской страны. В этом — основа нерушимого единства советского народа как новой исторической общности людей.

И, наконец, третье. Для разработки и принятия республиканских конституций характерно пристальное внимание к проблемам развития местных органов власти.

Мы столь подробно определяем в конституциях функции местных Советов потому, что через них прежде всего проводится в жизнь общенародная воля и учитываются запросы населения.

Уже в наше время родилась поговорка: «Кто в Совете, тот за людей в ответе». И нужно, чтобы все положения наших конституций о Советах, которые действительно в ответе за все, что делается в стране, выполнялись особенно тщательно. Это — прямой долг работников государственного аппарата. Это — первейшая забота партийных органов.

Сейчас, товарищи, как вы, видимо, знаете, идет обсуждение проектов конституций автономных республик. С их принятием, сказал в заключение Л. И. Брежнев, будет завершена большая и напряженная работа по конституционному оформлению общественной и государственной жизни зрелого социализма, по созданию фундамента всей системы законодательства общенародного государства.

По обсужденному вопросу Президиум Верховного Совета СССР принял постановление. В нем отмечается, что Верховные Советы союзных республик, выполняя требования статьи 76 Конституции СССР, утвердили новые конституции союзных республик, которые соответствуют Конституции Союза ССР и учитывают особенности каждой республики. Подчеркнута необходимость настойчивой реализации всех замечаний трудящихся, высказанных в ходе обсуждения проектов конституций, предложений, внесенных депутатами Верховных Советов. Определены главные задачи Советов народных депутатов, всех государственных органов по проведению в жизнь каждого положения новых конституций.

Президиум заслушал сообщение Совета Министров СССР о ходе выполнения поручения, предусмотренного Законами о Государственном плане экономического и социального развития и о Государственном бюджете СССР на 1978 год. С сообщением выступил член Политбюро ЦК КПСС, Председатель Совета Министров СССР **А. Н. Косыгин**.

В выступлении подчеркнуто, что во исполнение поручения Верховного Совета СССР правительство дважды обсуждало вопрос о реализации предложений и замечаний постоянных комиссий и депутатов. Эти предложения и замечания были рассмотрены на коллегиях министерств, ведомств и заседаниях Советов Министров союзных республик, осуществляются меры по их практической реализации. Конечно, не все вопросы можно решить сразу, сказал далее А. Н. Косыгин. Многие для своего осуществления требуют значительных средств, дополнительных капиталовложений, не предусмотренных в народнохозяйственном плане. Однако и в этих случаях обоснованные предложения служат нашему общему делу, оказывая положительное воздействие на подготовку и формирование планов экономического и социального развития на предстоящие годы.

Отметив, что мероприятия по осуществлению многих предложений и замечаний нашли отражение в плановых заданиях, а также в социалистических обязательствах на 1978 год, А. Н. Косыгин проиллюстрировал проводимую работу рядом конкретных примеров. Обращено, в частности, внимание на ход реализации предложений об ускорении разработки и осуществления мероприятий по созданию Канско-Ачинского топливно-энергетического комплекса, о повышении резерва мощностей в энергосистемах страны, о дальнейшем развитии сырьевой базы цветной металлургии о необходимости ускорения работ по конструированию, испытанию и освоению производства машин и оборудования для комплексной механизации сельскохозяйственного производства, о более комплексном решении вопросов развития хозяйства в районах нового строительства и в Нечерноземной зоне РСФСР и некоторых других. Было сообщено также, что Президиум Совета Министров СССР на днях рассмотрел и одобрил программу мероприятий в связи с указаниями и рекомендациями, высказанными товарищем Л. И. Брежневым во время поездки в районы Сибири и Дальнего Востока по экономическому и социальному развитию этих районов на период до 1990 года.

В заключение А. Н. Косыгин подчеркнул, что Совет Министров СССР придает большое значение правильной организации работы по рассмотрению и проведению в жизнь предложений постоянных комиссий и депутатов Верховного Совета СССР и будет и впредь уделять этой работе должное внимание.

Выступая по данному вопросу, **Л. И. Брежнев** сказал:

Думаю, товарищи, мы правильно поступаем, когда тщательно рассматриваем в Президиуме Верховного Совета СССР вопросы, связанные с выполнением решений Верховного Совета СССР, принятых им Законов, с реализацией рекомендаций постоянных комиссий, предложений и замечаний депутатов.

Практика, которая у нас складывается, полностью вытекает из требований Конституции и обусловлена насущными потребностями общественного развития.

По рассмотренному вопросу Президиум Верховного Совета СССР принял постановление, проект которого внесли планово-бюджетные комиссии палат. Правительству СССР поручено обеспечить контроль за последовательной реализацией министерствами и ведомствами СССР, Советами Министров союзных республик предложений и замечаний, высказанных постоянными комиссиями и депутатами.

Затем Президиум Верховного Совета СССР рассмотрел вопрос о ратификации представленной Советом Министров СССР конвенции о запрещении военного или любого иного враждебного использования средств воздействия на природную среду, подписанной в Женеве 18 мая 1977 года.

На заседании Президиума выступил член Политбюро ЦК КПСС, министр иностранных дел СССР **А. А. Громыко**. Он отметил, что Коммунистическая партия и Советское государство последовательно, из года в год наращивают усилия, направленные на предотвращение

(Окончание на 2-й стр.)

Заседание Президиума Верховного Совета СССР

(Окончание. Начало на 1-й стр.)

войны, прекращение гонки вооружений и разоружение. Советский Союз ведет борьбу за разоружение широким фронтом.

Наряду с мерами по ограничению и сокращению существующих видов вооружений в последние годы все большую актуальность приобретает задача предотвращения появления новых видов оружия, особенно массового уничтожения, а также недопущения распространения гонки вооружений на новые сферы.

А. А. Громыко дал развернутую характеристику конвенции, подчеркнул, что вступление ее в силу явится не только новым шагом на пути укрепления мира и безопасности народов, но и важным фактором сохранения окружающей человека среды. Конвенция полностью отвечает интересам советского народа, всех народов мира.

От имени комиссий по иностранным делам палат Верховного Совета СССР на заседании выступил кандидат в члены Политбюро ЦК КПСС, секретарь ЦК КПСС, председатель комиссии по иностранным делам Совета Национальностей **Б. Н. Пономарев.** Он подчеркнул, что вступление конвенции в силу явится новым вкладом в дело обуздания гонки вооружений. Эта конвенция будет иметь не только правовое, но и важное моральное значение, напоминая людям, что человек — единственная разумная часть природы и именно поэтому он не имеет никакого права использовать свой разум во вред природе, во вред всему человечеству. Б. Н. Пономарев сообщил, что комиссии единодушно одобрили переданное им на заключение предложение Совета Министров СССР о ратификации конвенции, и по поручению комиссий внес на рассмотрение Президиума рекомендацию ратифицировать этот важный международный документ.

Подводя итоги состоявшегося обсуждения, **Л. И. Брежнев** отметил следующее:

Конвенция, которую мы сегодня ратифицируем, — еще один конкретный шаг, в какой-то мере сужающий сферу подготовки новой войны. Инициатором этого шага выступил Советский Союз, последовательно претворяющий в жизнь Программу мира, принятую XXIV и XXV съездами КПСС.

Вместе с тем конвенция как бы в концентрированном виде выражает еще одну из важнейших задач нашего времени — сохранить во всей красоте и многообразии нашу землю — планету людей, с тем чтобы она служила людям и впредь.

Советский Союз делает все возможное для охраны природы, ее растительного и животного мира, минеральных ресурсов. Это завещал нам Ленин. Его подпись стоит под более чем сотней документов об охране природы, принятых в первые годы Советской власти. Этот курс вновь подтвержден XXV съездом нашей партии. Мы будем этой линии придерживаться и впредь.

Но мы не одни на планете, и сохранение природы требует усилий всех людей, населяющих земной шар. Рана, нанесенная природе на одном континенте, не может пройти бесследно на другом. Тем более, если эта рана нанесена сознательно, со злым умыслом, во вред людям. А возможности для этого, к сожалению, возрастают с развитием науки.

Эта конвенция касается всех государств. Она подтверждает право каждого народа жить на земле спокойно, укрепляет надежду на то, что не только мы сами, но внуки и правнуки наши тоже смогут пользоваться благами природы — естественной основы жизни каждого человека.

Одобряя данную конвенцию, мы призываем все государства присоединиться к ней. Защита природы — дело всеобщее, оно требует усилий всего человечества.

Всего несколько дней отделяют нас от начала работы специальной сессии Генеральной Ассамблеи ООН по разоружению. Программа, с которой Советский Союз идет на эту сессию, весьма значительна. Она нацелена на полное прекращение гонки вооружений — и количественной, и качественной, на создание подлинного перелома в решении проблемы разоружения — самой важной из всех международных проблем.

Одобрение государствами именно сейчас этой конвенции — это шаг в том же направлении, пусть и ограниченный по своему охвату. Вводя в действие конвенцию, ее участники как бы подчеркивают: неразумно доводить дело до того, чтобы в арсеналах государств появлялись новые опасные формы орудий войны и уничтожения. Вред от этого огромен и трудно поправим.

Поэтому позвольте мне закончить напоминанием о необходимости быстрейшего решения и других назревших проблем ограничения гонки вооружений.

Президиум Верховного Совета СССР единогласно ратифицирует конвенцию о запрещении военного или любого иного враждебного использования средств воздействия на природную среду.

От имени Президиума Л. И. Брежнев подписывает Указ и грамоту о ратификации конвенции.

После этого Президиум обсудил вопрос о работе редакции газеты «Известия Советов народных депутатов СССР» и журнала «Советы народных депутатов», направленной на дальнейшее улучшение обобщения и распространения опыта деятельности Советов и их депутатов. Сообщения на заседании сделали главный редактор газеты «Известия» **П. Ф. Алексеев** и главный редактор журнала «Советы народных депутатов» **М. Ф. Стрепухов.** Они доложили Президиуму о проделанной работе, о том, как решаются редакционными коллективами стоящие перед ними ответственные задачи.

Характеризуя работу этих органов печати, **Л. И. Брежнев** сказал:

Конечно, товарищи, и «Известия», и журнал «Советы» ведут большую и полезную работу. Мне довелось уже говорить об этом в отношении «Известий», когда мы два месяца назад вручали этой газете орден Октябрьской Революции. «Советы народных депутатов», кстати, недавно также награжденные, — это «известинский» журнал, и кое-что из сказанного его работники могут отнести и на свой счет.

На награждение мы, коммунисты, всегда смотрим как на вексель, который нужно оплатить новыми достижениями. Поэтому есть смысл посмотреть сегодня на работу газеты и журнала более требовательно, более критически.

Ясно, что у каждого издания есть своя главная тема, определяющая, так сказать, его лицо. Для «Известий» и «Советов» такой темой является деятельность органов Советской власти во всем ее многообразии, работа самих народных избранников.

В. И. Ленин говорил, что Советская власть — это власть, открытая для всех, делающая все на виду у массы.

Это значит, что наши органы власти работают на началах гласности, регулярно информируют население о тех решениях, которые принимаются, и о результатах их выполнения. Это значит также, что во всей своей деятельности Советы опираются на многомиллионный актив граждан, на поддержку широких трудящихся масс.

Именно в осуществлении этой живительной связи между Советами и населением — одна из главных функций тех органов печати, о работе которых мы сегодня говорим.

Важнейшие партийные решения последних лет, новая Конституция страны открывают огромные новые возможности перед Советами. Работа Советов затрагивает практически все сферы жизни нашего народа — экономику и культуру, быт и торговлю, народное образование и здравоохранение, общественный порядок и, конечно же, трудовую деятельность. Поэтому все эти вопросы газета должна ставить еще более принципиально. И не просто ставить, а делать это в максимально доходчивой форме, находя пути к сердцам миллионов читателей. Тогда ее действительно с нетерпением будут ждать в каждом доме, в каждой семье. То же самое, конечно, относится и к журналу.

Очень важно также, чтобы читатели были уверены, что все правильное, общественно полезное, идет ли речь о развитии нового почина, народной инициативы или с критическим выступлением, будет газетой поддержано. Тогда они по-настоящему будут считать газету своей.

Вот почему так остро ставится сегодня вопрос именно об эффективности, действенности публикаций. Без этого не может быть живой, авторитетной, по-настоящему массовой газеты.

Наконец, нельзя не сказать о том, что «Известия» и сегодня — мощный инструмент в деле претворения в жизнь миролюбивой ленинской внешней политики нашей партии и государства, идей пролетарского, социалистического интернационализма. Но этот инструмент станет еще более действенным, если повысить оперативность в публикации материалов, сделать их более яркими, доходчивыми по форме.

Думаю, что наш сегодняшний разговор и постановление, которое мы примем, отметил в заключение Л. И. Брежнев, окажут помощь газете и журналу в их дальнейшей работе.

В постановлении Президиума Верховного Совета СССР, принятом по данному вопросу, указывается, что одной из важнейших задач газеты «Известия» и журнала «Советы народных депутатов» является глубокое освещение многогранной работы Советов народных депутатов по осуществлению решений XXV съезда партии, Пленумов ЦК КПСС, требований Конституции СССР, определены главные направления работы газеты и журнала.

На заседании были рассмотрены некоторые другие вопросы деятельности Президиума Верховного Совета СССР.

По обсуждавшимся вопросам выступили также **А. С. Баркаускас, А. Ф. Ватченко, В. В. Гришин, К. Ф. Ильяшенко, Л. Н. Смирнов, Е. К. Федоров** и другие.

(ТАСС).

УКАЗ ПРЕЗИДИУМА ВЕРХОВНОГО СОВЕТА СССР

О ратификации Конвенции о запрещении военного или любого иного враждебного использования средств воздействия на природную среду

Президиум Верховного Совета СССР **постановляет:**

Представленную Советом Министров СССР на ратификацию Конвенцию о запрещении военного или любого иного враждебного использования средств воздействия на природную среду, подписанную от имени Союза Советских Социалистических Республик в Женеве 18 мая 1977 года и одобренную комиссиями по иностранным делам Совета Союза и Совета Национальностей Верховного Совета СССР, **ратифицировать.**

Председатель Президиума Верховного Совета СССР
Л. БРЕЖНЕВ.

Секретарь Президиума Верховного Совета СССР
М. ГЕОРГАДЗЕ.

Москва, Кремль, 16 мая 1978 г.

НАУКА—ХЛОПКОВОДСТВУ

Вчера в Ташкенте под председательством президента ВАСХНИЛ академика П. П. Лобанова состоялось совместное заседание президиума Всесоюзной академии сельскохозяйственных наук имени В. И. Ленина и ее Среднеазиатского отделения с участием ответственных работников министерств и ведомств, руководителей научно-исследовательских институтов республики. На нем обсуждены рекомендации ученых по обеспечению высоких урожаев хлопка в условиях затянувшейся весны нынешнего года.

Выступавшие подчеркивали важность оказания учеными практической помощи труженикам сельского хозяйства в решении задач, поставленных XXV съездом КПСС, в борьбе за внедрение в производство достижений сельскохозяйственной науки и передового опыта.

(УзТАГ).

СОБРАНИЕ ПАРТИЙНОГО АКТИВА

Вчера состоялось собрание актива Сурхандарьинской областной и Термезской городской партийных организаций. С докладом о работах Генерального секретаря ЦК КПСС, Председателя Президиума Верховного Совета СССР товарища Л. И. Брежнева «Малая земля» и «Возрождение» и задачах партийных организаций области по дальнейшему совершенствованию стиля и методов работы среди трудящихся выступил первый секретарь обкома партии А. К. Каримов.

(УзТАГ).

УКАЗ ПРЕЗИДИУМА ВЕРХОВНОГО СОВЕТА УЗБЕКСКОЙ ССР

О присвоении почетного звания «Заслуженный оркестр Узбекской ССР» Государственному симфоническому оркестру Узбекской ССР

За большие заслуги в развитии музыкального искусства республики и пропаганде музыки среди трудящихся присвоить почетное звание «Заслуженный оркестр Узбекской ССР» Государственному симфоническому оркестру Узбекской ССР.

Председатель Президиума Верховного Совета Узбекской ССР
Н. МАТЧАНОВ.

Секретарь Президиума Верховного Совета Узбекской ССР
Х. ПУЛАТОВА.

г. Ташкент, 16 мая 1978 г.

В Президиуме Верховного Совета Узбекской ССР

Президиум Верховного Совета Узбекской ССР за долголетнюю и плодотворную работу в системе строительства и в связи с пятидесятилетием со дня рождения наградил Почетной грамотой Президиума Верховного Совета Узбекской ССР **Ляшко** Евгения Федоровича — члена коллегии, начальника Главного управления производственно-технологической комплектации Министерства сельского строительства Узбекской ССР.

* * *

Президиум Верховного Совета Узбекской ССР за долголетнюю и плодотворную работу в партийных и советских органах и в связи с пятидесятилетием со дня рождения наградил Почетной грамотой Президиума Верховного Совета Узбекской ССР **Мамажанова** Турдали — председателя исполкома Избасканского районного Совета народных депутатов Андиканской области.

СИМПОЗИУМ ЭНЕРГЕТИКОВ

В Ташкенте вчера начал свою работу советско-американский симпозиум по исследованию, проектированию и эксплуатации линий электропередач сверхвысокого напряжения переменного тока. В нем принимают участие ведущие специалисты СССР и США. Они обсудят результаты исследований в области электропередач сверхвысокого напряжения, совместные советско-американские работы по энергетике, проблемы влияния полей высокого напряжения на окружающую среду.

(УзТАГ).

Новости Планеты

Сообщают корреспонденты ТАСС

ЗАКОНЧИЛСЯ СЪЕЗД ШВЕЙЦАРСКИХ КОММУНИСТОВ

15 мая в Женеве закончился XI съезд Швейцарской партии труда. В его работе приняли участие свыше 150 делегатов, а также представители 14 зарубежных братских партий, в том числе делегация КПСС во главе с секретарем ЦК КПСС И. В. Капитоновым.

В течение трех дней на форуме швейцарских коммунистов обсуждались международные события и их влияние на нынешнее политическое и экономическое положение в стране, деятельность ШПТ на нынешнем этапе, вопросы партийной работы. На заключительном заседании съезд избрал почетным председателем ШПТ Жана Венсана. Избран новый состав руководящих органов партии — Центрального Комитета и Центральной контрольной комиссии.

На состоявшемся первом пленуме ЦК ШПТ генеральным секретарем ШПТ избран Арман Маньен, секретарями — Ханс-Йорг Хофер и Карл Одерматт. Избрано также Политбюро ШПТ.

Съезд принял ряд заключительных документов. В резолюции по вопросам мира, безопасности и разоружения швейцарские коммунисты подтверждают свою решимость активно участвовать в борьбе за углубление международной разрядки, за полное претворение в жизнь принципов хельсинкского Заключительного акта. ШПТ, подчеркивается в резолюции, будет добиваться прекращения гонки вооружений, прежде всего ядерных, запрещения особо антигуманного средства массового истребления — нейтронного оружия.

В общеполитической резолюции говорится о решимости Швейцарской партии труда высоко держать знамя международной солидарности неустанно бороться против политики монополий, за мир, демократию и социализм.

С заключительным словом на съезде выступил генеральный секретарь ШПТ А. Маньен.

Корр. ТАСС.

г. Женева.

К СОБЫТИЯМ В ЗАИРЕ

По сообщениям информационных агентств, в Заире в провинции Шаба (бывшая Катанга) вновь развернулись вооруженные столкновения между повстанцами из организации Фронт национального освобождения Конго и правительственными войсками. Военные действия происходят в районе городов Колвези и Мучача.

В опубликованном в Брюсселе коммюнике фронта говорится, что в ходе военных действий захвачено военное снаряжение, закрская армия понесла потери и многие из ее солдат присоединились к повстанцам.

* * *

Как передает агентство Франс пресс, официальное агентство Заира АЗАП распространило сообщение, в котором утверждается, что действующие в провинции Шаба повстанческие силы якобы «пользуются поддержкой» ряда государств, в том числе Советского Союза.

Совершенно очевидно, что подобные утверждения не имеют под собой никаких оснований и являются вымышленными. Распространение подобных сообщений, как видно, понадобилось для того, чтобы оправдать вмешательство некоторых западных государств во внутренние дела Заира.

Это подтверждается тем, что Заир, как сообщают информационные агентства, обратился к некоторым странам НАТО и Китаю за военной поддержкой в связи с событиями в провинции Шаба.

* * *

Посол Народной Республики Ангола Луиш д'Алмейда выступил в Брюсселе с заявлением, в котором категорически опроверг сообщения о причастности Анголы к событиям в заирской провинции Шаба. Правительство НРА подчеркнул посол, заявляет, что «Ангола не имеет ни прямого, ни косвенного отношения к указанным событиям, которые происходят в сотнях километров от ее границ и которые касаются исключительно народа Заира».

Корр. ТАСС.

гг. Брюссель—Париж.

МЕРОПРИЯТИЯ НОВОГО ПРАВИТЕЛЬСТВА

Демократическая Республика Афганистан принимает энергичные меры в целях упрочения и развития демократических преобразований и социальных реформ, провозглашенных новым правительством после победы апрельской революции.

По сообщению кабульского радио, в стране создана специальная организация, задача которой — охрана молодого государства от посягательств на его независимость и внутреннюю безопасность. Правительство создало юридическую комиссию для контроля за мерами по обеспечению демократических прав народа. По сообщению печати, здесь принят декрет предусматривающий справедливое распределение продовольственных товаров среди государственных служащих и рабочих. Декрет распространяется также на военнослужащих.

На состоявшемся первом пленуме ЦК ШПТ генеральным секретарем ШПТ избран Арман Маньен, секретарями — Ханс-Йорг Хофер и Карл Одерматт. Избрано также Политбюро ШПТ.

Правительство ДРА приступило к реформе в судебной системе страны. По сообщению печати в настоящее время в уголовных судах Афганистана скопилось более 6 тысяч дел, ожидающих рассмотрения. Специальная комиссия при генеральном прокуроре будет заниматься рассмотрением этих дел, а также борьбой со злоупотреблениями властью, имевшими место при прежнем режиме.

Значительное внимание новое правительство уделяет преобразованиям в области просвещения. При прежнем режиме только 29 процентов детей имели возможность посещать школы, а 80 процентов взрослых афганцев были полностью неграмотны. В своем выступлении по кабульскому радио председатель Революционного совета и премьер-министр Афганистана Н. М. Тараки сообщил о намерении правительства ввести в стране бесплатное обязательное начальное образование и об отмене платы за обучение в средних и высших учебных заведениях.

Эти меры призваны сыграть важную роль в преодолении отсталости и пережитков феодализма в афганском обществе.

Корр. ТАСС.

г. Кабул.

ОСУЖДЕНИЕ КУРСА ПЕКИНА

Председатель Президиума ЦК КПЯ К. Миямото осудил политику Пекина, который, исходя из своей антисоветской позиции, поддерживает японо-американский военный союз и тем самым играет на руку империалистам и реакционным силам Японии.

Как сообщает газета «Акахата» выступая на состоявшемся на днях 4 пленуме ЦК КПЯ, он сказал, что благожелательное отношение Соединенных Штатов к заключению японо-китайского «договора о мире и дружбе» объясняется тем, что Китай в свою очередь выражает одобрение и поддержку японо-американскому договору безопасности, против которого выступают демократические силы Японии. Иными словами, подчеркнул К. Миямото, исходя из своей специфической стратегии в отношении Советского Союза, Пекин одобряет военный империалистический союз, что противоречит принципам международного коммунистического движения. Подобная политика Китая, сказал Председатель Президиума ЦК КПЯ, воодушевляет реакционные силы Японии и создает дополнительные трудности для борьбы японских коммунистов.

Корр. ТАСС.

г. Токио.

НАСТУПЛЕНИЕ НА ОППОЗИЦИЮ

Выступая в Народном собрании Египта, президент Садат обрушился с резкими нападками на левую национально-прогрессивную партию.

Эта партия объединяет представителей прогрессивно настроенных слоев населения страны, которые выступают с критикой проводимого правительством курса на привлечение иностранного капитала в Египет и осуждают капитулянтскую политику Садата, направленную на заключение сепаратной сделки с Израилем.

Садат потребовал от генерального секретаря ЦК Арабского социалистического союза (АСС) М. Халида принять «срочные меры» против национально-прогрессивной партии, обвинил ее в «подстрекательстве, угрожающем национальному единству и социальному миру». Согласно действующему в стране закону о политических партиях генеральному секретарю ЦК АСС предоставлено право обращаться в административный суд с требованием роспуска любой партии.

Чтобы придать этим репрессивным действиям видимость законности, египетское руководство предложило провести референдум. С помощью такого «референдума» Садат намеревается покончить с легальной оппозицией, в частности, с оппозиционной печатью.

Корр. ТАСС.

г. Каир.

ГРУБОЕ ПОСЯГАТЕЛЬСТВО

В Канаде ширится движение протеста против внесенного в парламент правительственного законопроекта, который предоставляет федеральной полиции право контролировать частную переписку граждан.

В ходе расследования деятельности полиции было обнаружено, что «блюстители порядка» в течение 30 лет незаконно вскрывали письма и другие виды почтовых отправлений канадцев. И вот теперь правительство решило узаконить явное беззаконие.

Прогрессивные силы страны выступают против намерения правительства усилить контроль секретных служб над частной жизнью граждан. На днях 10-й съезд федерации профессиональных журналистов Квебека принял резолюцию, осуждающую планы правительства. Против реакционного законопроекта выступили Компартия Канады другие политические и общественные организации. Многие члены палаты общин федерального парламента, учитывая непопулярность законопроекта среди избирателей, также выступили против его принятия.

Корр. ТАСС.

г. Оттава.

КРАТКИЕ СООБЩЕНИЯ

▲ В Лиссабоне состоялся пленум ЦК Португальской компартии, на котором были обсуждены вопросы политического и экономического положения в стране.

▲ Анализируя экономическое положение Египта, влиятельная газета английских деловых кругов «Файненшл таймс» констатирует, что нерешенность стоящих перед страной сложных экономических проблем создает сейчас непосредственную угрозу режиму Садата.

▲ Широкий размах приняла в Норвегии кампания за запрещение нейтронного оружия. По всей стране развернулся сбор подписей под петицией против планов производства нейтронной бомбы.

▲ Прогрессивный израильский адвокат Л. Тусеймаль возбудила уголовное дело против израильского управления тюрем. Она обвинила тюремные власти в том, что они содержат арабских политических заключенных в нечеловеческих условиях подвергают их систематическим пыткам, избиениям и оскорблениям.

(По материалам ТАСС).

Беседа у А. Н. Косыгина

15 мая Председатель Совета Министров СССР А. Н. Косыгин принял в Кремле министра сельского хозяйства США Р. Берглэнда, прибывшего в Советский Союз по приглашению Советского правительства.

В ходе беседы был затронут ряд актуальных вопросов советско-американского сотрудничества, осуществляемого на основе соглашений, ранее заключенных между обеими странами. Состоялся обмен мнениями относительно возможных направлений дальнейшего развития советско-американского сотрудничества с целью совместного решения в интересах обеих стран наиболее важных проблем науки, экономики и охраны окружающей среды.

В беседе, прошедшей в дружественной обстановке, приняли участие министр сельского хозяйства СССР В. К. Месяц, посол США в Советском Союзе М. Тун и заместитель министра сельского хозяйства США Н. Хэтэвей.

ЖЕНЩИНЫ МИРА: РАВНОПРАВИЕ, СОЛИДАРНОСТЬ, ЕДИНСТВО

ЭМБЛЕМА Международной демократической федерации женщин — голубь мира на фоне земного шара — украсила здание СЭВ. 15 мая здесь открылась сессия совета МДФЖ, которая объединяет 126 национальных женских организаций из 110 стран. Сессия рассмотрит вопросы экономических, социальных и политических прав женщин, обсудит подготовку к Международному году ребенка, которым объявлен 1979 год, и программу своей деятельности до 1980 года.

Бурными аплодисментами встретили собравшиеся приветствие Генерального секретаря ЦК КПСС, Председателя Президиума Верховного Совета СССР товарища Л. И. Брежнева, которое огласил на сессии кандидат в члены Политбюро ЦК КПСС, секретарь ЦК КПСС Б. Н. Пономарев.

От имени собравшихся президент МДФЖ Ф. Браун выразила сердечную признательность за приветствие. Советский народ, заявила оратор, имеет все основания гордиться подлинным равноправием советских женщин. В нашем обществе осуществляются вековые чаяния человечества. Мы особенно ценим мирную политику, проводимую Советским Союзом.

Обзор деятельности МДФЖ после седьмого конгресса сделала генеральный секретарь федерации Ф. Эдельман. Она отметила, что возросшая активность и разносторонняя деятельность демократического женского движения, и особенно творческая работа национальных организаций, способствовали повышению роли женщин в борьбе за мир, демократию и национальное освобождение, против всех форм угнетения и несправедливости. МДФЖ, как и другие миролюбивые силы, ведет большую работу по обеспечению успеха предстоящей специальной сессии Генеральной Ассамблеи ООН по разоружению, которая должна стать важным шагом на пути к Всемирной конференции по разоружению.

Вопросам экономического, социального, политического и культурного положения женщин в обществе был посвящен доклад Ф. Браун.

Сессия совета МДФЖ продолжает работу.

ИНДУСТРИЯ УПРАВЛЕНИЯ: ИТОГИ И ПЕРСПЕКТИВЫ

ПРОБЛЕМЫ использования средств вычислительной техники и автоматизированных систем управления в народном хозяйстве обсуждаются на Всесоюзном совещании, открывшемся в Москве 15 мая.

Совещание открыл заместитель Председателя Совета Министров СССР, председатель ГКНТ В. А. Кириллин.

В десятой пятилетке, отмечалось на совещании, за счет повышения производительности труда предусмотрено получить примерно девяносто процентов прироста промышленной продукции. Большую роль при этом призваны сыграть вычислительная техника и автоматизированные системы управления. Масштабы автоматизации технологических процессов на основе ЭВМ за 1976—1980 годы по сравнению с девятой пятилеткой должны увеличиться более чем в два раза. Получили дальнейшее развитие универсальные системы управления предприятиями, способные решать большой круг задач, связанных с гибким, оперативным управлением производством, с расчетом трудовых и материально-технических ресурсов. Большой экономический эффект дают и отраслевые автоматизированные системы управления, которых в стране действует более 220.

В то же время на совещании были отмечены недостатки в этой огромной по значению и масштабам работе. Необходимо, в частности, ускорить работы по оснащению вычислительных центров отечественными ЭВМ третьего поколения, сократить сроки промышленного освоения средств вычислительной техники, расширить сферу их применения.

В работе совещания принимают участие член Политбюро ЦК КПСС, секретарь ЦК КПСС А. П. Кириленко, секретарь ЦК КПСС М. В. Зимянин.

(ТАСС).

РЕПОРТАЖ

СЕНОКОС В КЕРКИНЧАКЕ

Густое изумрудное половодье сплошь залило долину, выплеснулось на дальние крутогорья. По бескрайнему разнотравью широко и свободно катятся подгоняемые легким весенним ветерком зеленые волны. На этом фоне выделяются темные силуэты тракторов, пресс-подборщиков, механических грабель. По дороге колоннами движутся автомашины, тракторные тележки с высокими пирамидами спрессованных кип подсохшего сена. Колышутся над разбросанными в долине палатками заготовителей алые полотнища стягов, издали бросаются в глаза лозунги, призывы быстро и доброкачественно завершить сенокос. Здесь, в степном урочище Керкинчак Гузарского района, естественные травы предстоит убрать почти с 20 тысяч гектаров.

— Заготовку кормов на массиве ведут не только гузарцы, но и животноводы других районов Кашкадарьи, — рассказывает первый заместитель председателя облисполкома Григорий Степанович Парамонов. — Уже раскинули палатки ульяновцы, каршинцы, нишанцы. Прибывают техника и люди из других районов.

Начальник штаба заготовителей Ульяновского района, председатель райисполкома Умар Бахрамов сообщает:

— В прошлом году в степи был плохой травостой. Мы пригласили тогда гузарцев заготавливать у нас янтак. Теперь они выделили нам 2 тысячи гектаров под сенокос.

Ульяновцы прибыли на Керкинчак организованно, во всеоружии. Работают 35 тракторных сенокосилок, 25 грабель, столько же пресс-подборщиков. Сено транспортируют 20 автомашин и 70 тракторных тележек. 120 человек ведут заготовку кормов для хозяйств района. Норму выполняют все. Многие значительно перевыполняют задание. Сенокос — страда горячая. Это понимают все, поэтому и трудятся от зари до зари. В штабе ульяновцев мне назвали передовиков трактористов Мурада Захидова, Бахтиера Каримова, Балту Джадилова, которые скашивают травы на 13—14 гектарах в день. Четко, высокопроизводительно работают на пресс-подборщиках механизаторы Курбан Эшанкулов, Тура Мурадов, Зиет Хамдамов, Курбан Бабаев и многие другие.

Но все-таки хозяева на массиве Керкинчак — гузарцы. Отряды заготовителей прибыли сюда из всех колхозов и совхозов района.

— В обязательствах, одобренных областным комитетом партии, животноводы района наметили довести нынче производство грубых кормов до 145.000 тонн, заложить 70.000 тонн силоса, 50.000 тонн сенажа, 4.500 тонн травяной муки, — рассказывает первый секретарь Гузарского райкома партии Баки Джаббарович Мурадов — Словом, намерены запастись кормами минимум на два с половиной года. Нелегко это сделать, но можно, поскольку травостой нынче в степи отличный и теперь все зависит от нашего умения организовать заготовку кормов и доставку их к фермам.

Для достижения этой цели делается все возможное. Сейчас в районе на заготовке кормов занято более трех тысяч человек в распоряжении которых 90 тракторных косилок, 44 комплекта грабель, 31 агрегат КИР-1,5, полсотни пресс-подборщиков, почти 500 тракторных тележек, десятки автомашин. Я побывал в бригадах заготовителей госплемзавода «Гузар». Это крупнейшее каракулеводческое хозяйство района в нынешнем году решило заготовить кормов в объеме трех годовых планов.

— Одних грубых кормов заготовим 34.000 тонн, — сказал директор госплемзавода Туры Мамадияров. — 250 человек заняты сейчас на сенокосе. В их распоряжении косилки, грабли, пресс-подборщики, транспортные средства.

Рядом ведет сенокос колхоз имени Ленина. Руководит заготовкой кормов заведующий фермой, молодой зоотехник Джура Абдуллаев.

— 2.000 тонн уже отправили на ферму, — говорит он. — Накосим еще столько же. Каждый день заготавливаем до полутора тысяч кип сена.

Веселым рокотом моторов, пряным запахом скошенных трав провожало нас степное урочище Керкинчак. По обе стороны дороги перекатывался волнами зеленый ковер разнотравья, ходко спешили к фермам доверху нагруженные спрессованными кубами сена тракторы и автомашины. Во всем ощущается нарастающий темп страды сенокосной.

В. ПЕТРОВ.

Соб. корр. «Правды Востока».

ГОЛОДНАЯ СТЕПЬ РАБОТАЕТ НА КОММУНИЗМ

К 60-летию ленинского декрета

ГОЛОДНАЯ степь... Веками лежала она нетронутой, и лишь редкие караванные тропы пересекали эти засушливые, опаленные солнцем пространства.

Исторический декрет об орошении новых земель в Туркестане, подписанный В. И. Ленинным, положил начало преобразованию Голодной степи в цветущий оазис.

И в годы первых пятилеток, и в трудные годы войны продолжались работы над орошением и освоением пустынных земель. Новое наступление на целину началось в 1956 году, когда было принято постановление ЦК КПСС и Совета Министров СССР.

Центральный Комитет Компартии Узбекистана и правительство Узбекской ССР обратились ко всем труженикам республики с призывом принять активное участие в освоении Голодной степи. Голодностепская целина с первых же дней стала всенародной стройкой, стройкой дружбы народов, где рука об руку трудились узбек и русский, казах и українец, таджик и белорус...

Размах работ в Голодной степи не имел себе равных в мире. За прошедшие годы здесь освоено около двух миллиардов рублей капитальных вложений, возрождены к жизни сотни тысяч гектаров пустынных земель. Совхозы целины произвели за это время три миллиона тонн хлопка, много другой продукции. Голодная степь с лихвой окупила произведенные на нее затраты.

Незабываемым для тружеников целины было посещение Голодной степи Л. И. Брежневым и А. Н. Косыгиным в апреле 1966 года. Леонид Ильич высоко оценил работу коллектива «Голодностепстроя», дал важные советы и указания.

Сегодня Голодная степь стала всесоюзной лабораторией, чьи новаторские решения в комплексном освоении целинных земель широко используются в республиках Средней Азии и Казахстане, на Украине и в Крыму, в Белоруссии и Поволжье, в Нечерноземной зоне РСФСР.

Волей партии, героическим трудом народа бывшая пустыня преобразована в плодородный край. Голодная степь работает на коммунизм!

СТРОКАМИ ХРОНИКИ

Инженерное орошение земель Голодной степи началось в 70-е годы прошлого века. Два канала — «Николай I» и «Романовский» (ныне имени С. М. Кирова) подавали воду лишь на незначительную часть земель. Царское правительство за 50 лет освоило всего 24 тысячи гектаров.

17 мая 1918 года — начало подлинного наступления на Голодную степь. «Эксперименту века» положил начало подписанный В. И. Лениным декрет «Об ассигновании 50 миллионов рублей на оросительные работы в Туркестане и об организации этих работ». За 60 лет Советской власти площадь орошаемых земель увеличилась в одиннадцать раз.

В 1956 году на 141-м километре Большого Узбекского тракта появилась табличка с надписью «Город Янгиер». Палаточный городок первых добровольцев стал форпостом наступления на целину, предусмотренного постановлением ЦК КПСС и Совета Министров СССР об освоении и обводнении здесь 300 тысяч гектаров пустующих земель.

Впервые в мировой практике осуществлено комплексное освоение земель: одновременно с планировкой карт, возведением оросительной и коллекторно-дренажной сети строились поселки городского типа. Авторы проекта и его ведущие исполнители удостоены в 1972 году Ленинской премии.

За два десятилетия в Голодной степи построено 500 километров межхозяйственных оросительных каналов, проложено около 5 тысяч километров лотков, сдано в эксплуатацию 2,5 миллиона квадратных метров жилой площади, школ на 30 тысяч ученических мест, проложено 14 тысяч километров закрытого горизонтального дренажа.

Голодная степь стала одним из высокоразвитых индустриально-аграрных районов Узбекистана. Ныне каждый пятый работник сельского хозяйства является механизатором. В минувшую осень доля машинного съема хлопка составила 75 процентов. Механизаторы Ак-алтынского района выгрузили из бункеров «голубых кораблей», почти 95 процентов урожая хлопка.

В колхозах и совхозах области высокими темпами развиваются зерноводство, животноводство, овощеводство, бахчеводство, садоводство, виноградарство — отрасли, которых никогда не знала Голодная степь.

В 1917 году дехкане получили на землях Голодной степи пять тысяч тонн хлопка. Спустя 60 лет — свыше 360 тысяч тонн. В нынешнем году хлопкоробы обязались продать государству на 15 тысяч тонн больше. Средства, вложенные в освоение целины, окупили себя в 1975 году.

Товарищи Л. И. Брежнев и А. Н. Косыгин в Голодной степи. (Фотохроника УзТАГ).

Есть такое простое, известное всем выражение «цветущий край». Так называют земли, где знания, опыт людей, их привязанность, их любовь к природе поистине творят чудеса. Это наш, социалистический путь.

Л. И. БРЕЖНЕВ.
(Из доклада на XXV съезде КПСС).

ДВА СВИДЕТЕЛЬСТВА

«Глазам наблюдателя, попавшего в степь, представляется безжизненное, опаленное солнцем пространство, желтовато-серое от засохшей травы, на фоне которой пятнами выступают солонцы да изредка попадаются мелкие кустики степных растений, опутанные высохшими сплетениями дерна», — такую безрадостную картину увидел в 1914 году русский исследователь Голодной степи В. Ф. Караваев.

* * *

Через шестьдесят лет мексиканский журналист Э. Сепеда запишет в Книге отзывов: «В покоренной Голодной степи чувствуешь счастье быть человеком. Советский народ доказал на практике, что социализм покоряет природу. Освоение этой степи по значению можно приравнять к запуску космического корабля».

ОТ АРТЕЛИ ДО СОВХОЗА

НАШЕМУ совхозу-техникуму «Баяут» более пятидесяти лет. Один из его первых организаторов, член КПСС с 1931 года К. И. Валиев вспоминает:

— Первый отряд, прибывший по заданию партии, составлял 1.200 комсомольцев-добровольцев. Молодые руки и горячие сердца — вот те «инструменты», которые привели в движение механизм одного из первых советских хозяйств нашей страны...

Что помогло нам побороть все невзгоды и внести свою лепту в борьбу за хлопковую независимость молодой Советской державы? На это я могу дать только один ответ: партия великого Ленина.

...Минули годы. Бывшая артель превратилась в один из передовых совхозов Голодностепья, не раз выходивший победителем во Всесоюзном и республиканском социалистическом соревновании. Вдохновляет нас на новые трудовые свершения постоянная забота Коммунистической партии и Советского правительства. Около десяти лет назад мы вплотную занялись мелиоративным улучшением земель Баяутского района. Это послужило мощным импульсом для развития экономики района и нашего совхоза. Коллектив «Баяута» сумел резко повысить отдачу поливного гектара, производительность труда. Убедительно такое сравнение: в 1969 году урожайность на гектаре составляла 14,2 центнера, а в минувшем году — 32,6 центнера.

Высоко оценила Родина самоотверженный труд покорителей целины. Свыше трехсот работников совхоза награждены орденами и медалями. Руководителю хлопководческой бригады Ш. Базаровой присвоено звание Героя Социалистического Труда, а водитель-механик А. Саидмурадов стал лауреатом Государственной премии СССР.

Богато и счастливо живут наши люди. Привольно раскинулся совхозный поселок с ровными рядами благоустроенных домов, утопающих в зелени. К услугам нашего коллектива две больницы и поликлиника, девять детских садов и яслей, одиннадцать школ.

Излюбленным местом отдыха стал парк в центре поселка. Здесь, у памятника нашей землячке Герою Советского Союза Елене Стемпковской, всегда пламенеют живые цветы.

Д. ГАЗИБЕКОВ.
Секретарь парткома совхоза-техникума «Баяут».
Баяутский район.

ЖИВАЯ ВОДА

СОРОК лет назад молодым выпускником техникума приехал я в Голодную степь. Многие поколения ирригаторов трудились на магистральном Северном Голодностепском канале, носящем ныне имя С. М. Кирова. Мне предстояло начать свою трудовую биографию на этом канале, которому было суждено сыграть огромную роль в освоении целинных земель.

Со времени первого пуска воды по каналу прошло шестьдесят лет. Его первоначальная мощность была невелика — всего 50 кубометров в секунду. Много трудностей и лишений пришлось нам испытать, чтобы напоить возрастающие с каждым годом площади земель под сельскохозяйственными культурами. Даже Великая Отечественная война не приостановила наступление на Голодную степь. В 1943 году мы ввели в строй головное устройство на канале К-3, что выше поселка Октябрь. Не хватало цемента, лесоматериалов, механизмов, рабочих рук, продовольствия. Но люди трудились героически. Гидротехническое сооружение было завершено в срок.

Сегодня канал имени С. М. Кирова — крупная артерия, обеспечивающая поливной водой 217 тысяч гектаров. Канал протянулся в глубь степи на 130 километров, являясь по существу рукотворной рекой. Почти в пять раз выросла его мощность. За годы восьмой и девятой пятилеток здесь проведены большие работы по электрификации, автоматизации и телефонизации. Тяжелый ручной труд регулировщика ушел в далекое прошлое.

Большие перспективы открыла перед водниками десятая пятилетка. Реконструкция канала, которая уже ведется, позволит напоить влагой еще 60 тысяч гектаров, половина из которых находится на территории нашей республики.

Передвижная механизированная колонна управления «Кировканал» умело и настойчиво ведет реконструкцию межреспубликанского канала, не нарушая ритма подачи воды на поля. Коллектив строителей ежегодно осваивает полтора миллиона рублей капиталовложений.

...Мне посчастливилось быть участником и свидетелем огромных преобразований, происшедших в Голодной степи. И мы, ирригаторы, всегда от души радуемся, когда земледельцы получают богатые урожаи хлопка и других культур. В этом я вижу и плоды труда старшего поколения.

С. ПОТАТУЕВ.
Заслуженный ирригатор Узбекской ССР.

ОГНИ НАД ЦЕЛИНОЙ

С НАЧАЛА несколько строк из истории.

Февраль 1963 года. Инженеры Среднеазиатского отделения института «Теплоэлектропроект» начали проектирование Сырдарьинской тепловой электростанции.

Август 1966 года. Началось сооружение ГРЭС.

22 апреля 1970 года. В день 100-летия со дня рождения В. И. Ленина приступили к монтажу котла под первый энергоблок.

22 декабря 1973 года. Станция выдала первый миллиард киловатт-часов электроэнергии.

22 марта 1976 года. Закончено строительство первой очереди Сырдарьинской ГРЭС — на два года раньше срока... Пошла энергия на заводы, на поля, фермы.

Приятно сознавать, что и ты причастен к возведению одной из самых крупных новостроек Голодной степи.

Четыре года назад после окончания школы пришла я на строительство Сырдарьинской ГРЭС в коллектив, который возглавлял коммунист Андрей Анисимович Разин. Один из первопроходцев целины, опытный наставник, отличный специалист, он организовал первую комсомольско-молодежную бригаду арматурщиков.

С первых шагов я почувствовала атмосферу дружбы, товарищества и взаимовыручки, чем всегда славилась бригада. Многому меня научили наставники В. П. Матыгина, З. А. Кудрявцева, У. Матмурадов, Х. Ниназеров, С. Д. Кудрявцев. И эта помощь касалась не только производственных дел. Именно в коллективе меня подготовили в члены ленинской партии. Вот почему, когда моя сестра Гульчехра выбирала, куда пойти работать, я посоветовала: иди в нашу бригаду.

Ударной стройке — ударный труд. Таким смыслом наполнены будни молодых строителей. С 1972 года ежегодно ставится под нагрузку один блок, а в минувшем — сразу два! На нашей стройке существует закон — работать с опережением графика. Так, в фундамент 320-метровой трубы бригада заложила 540 тонн арматуры намного раньше установленного срока.

Наш коллектив принял повышенные социалистические обязательства — выполнить трехлетнее задание к первой годовщине Конституции СССР, а годовой план — к 61-й годовщине Великого Октября.

Д. ХОДЖАЕВА.
Арматурщица управления «Сырдарьягрэсстрой», депутат областного Совета.

ЭКСПЕРИМЕНТ ВЕКА

[Окончание. Начало на 1-й стр.]

За годы освоения неузнаваемо преобразилась Голодная степь. Там, где лежали выжженные солнцем пространства, пересекаемые лишь караванными тропами, раскинулись хлопковые поля, шумят сады и виноградники, высятся города и поселки. Из края в край прорезали степь каналы.

Новыми трудовыми свершениями отметили юбилейный год труженики Голодной степи. Коллектив управления досрочно выполнил годовое задание, произвел работ на 80 миллионов 500 тысяч рублей. Освоено 5.300 гектаров новых земель, вступили в строй два новых совхоза, введено в эксплуатацию 84 тысячи квадратных метров жилья, построены школы, детские дошкольные и лечебные учреждения, здания производственного и культурно-бытового назначения. Коллектив управления успешно выполнил план первого квартала третьего года десятой пятилетки. Хлопкоробы совхозов «Голодностепстроя» намерены нынче получить 56,5 тысячи тонн «белого золота» — на десять тысяч тонн больше, чем минувшей осенью.

Сейчас возводится Джизакская головная насосная станция мощностью 200 кубометров воды в секунду, что позволит оросить более 200 тысяч гектаров поливных земель Джизакского массива. Здесь будет создано 32 совхоза, проложено три магистральных канала, построено шесть хлопкоочистительных заводов. Голодная степь передает эстафету степи Джизакской. Наступление на целину продолжается.

...Голодную степь называют преображенной землей. Преображена она по велению Коммунистической партии, героическим трудом советских людей. Пройдут годы, и настанет день, когда Джизакская степь станет краем изобилия.

И. ЗУФАРОВ.
Начальник территориального управления «Голодностепстрой».

Такой была в недалеком прошлом Голодная степь.

Прибытие первого эшелона с переселенцами из Андижанской области.

Поселок совхоза-техникума «Баяут».

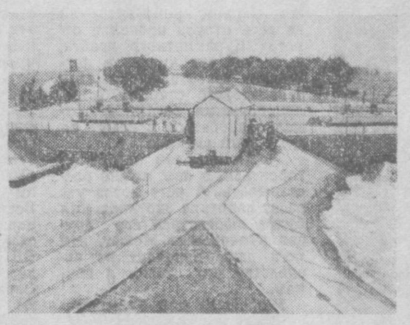

Водораспределитель на канале имени С. М. Кирова.

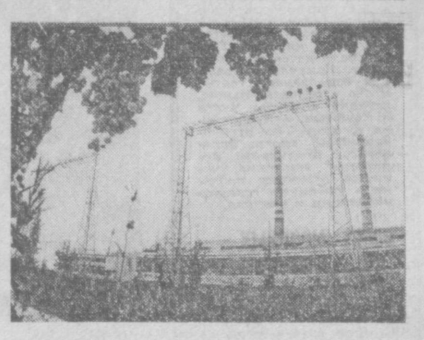

Сырдарьинская ГРЭС.

Фото В. ВТЮРИНА.

ОН ИЗ ДЕСАНТА КОМСОМОЛЬЦЕВ-ДОБРОВОЛЬЦЕВ

Сидоров с пикета № 28-29

Более двадцати лет назад на 143-м разъезде, там, где сейчас стоит город Янгиер, в голой степи высадился десант комсомольцев-добровольцев. Среди них был и помощник машиниста экскаватора Михаил Сидоров.

ВЗДЫМАЮТ стрелы экскаваторы. В кабине одного из них мужчина лет сорока — Александр Иванович Марьин. Внизу, в тени, отбрасываемой машиной, устроился Михаил Сидоров. Когда экскаватор зачерпнув ковш сухой ржавой земли, начинал разворачиваться, отчаянно пыля, тень уходила, и Михаил оказывался среди пекла. Он хмуро смотрел на машину. А машинист, казалось, не замечал своего помощника. «Черствый человек», — что еще мог подумать Михаил.

Они долго не разговаривали. Когда лопнул трос, помощник бросился к Александру Ивановичу. Тот отмахнулся: «Не лезь под ноги. Сам схожу».

До мастерских с пяток километров по голой, раскаленной степи. Машинист натянул промасленную кепку, строго глянул на парня, бросил: «Смотри мне тут» — и ушел.

Михаилу было жалко себя, брало зло на суровость учителя. Он так ждал прихода техники. Все, конечно, ждали первых машин, но он, казалось ему, — особенно. Согласился работать разнорабочим: ставил палатки, кашеварил, готов был выполнять самую черную работу. Но, несмотря на это, не учтя службу в армии, работу на Кайраккумской ГЭС, направили его всего лишь помощником к родному дяде. Тот на деле оказался хуже чужого. Ни на шаг не подпускает к экскаватору.

«Я ему докажу, на что способен. Вот доведу канал до отметки — пусть побесится», — Михаил легко вскочил в раскаленную кабину, забыв о лопнувшем тросе.

— Ты что это, парень? — Александр Иванович даже голос повысил. — Без году неделя, а уже хват.

Оскорбленный помощник выскочил из кабины, как ошпаренный.

В тот год бригада экскаваторщиков вела Южно-Голодностепский канал. Как ни «хитрил» Александр Иванович, а Мишка умудрялся в его отсутствие посидеть за рычагами.

Как-то Марьин ушел на базу. Был слух, что прибыла новая партия экскаваторов. Недолго думая, Михаил залез в машину.

На этот раз застав своего помощника на месте «преступления» и встретив его упрямый взгляд, Александр Иванович был снисходителен. Оценил аккуратно прорытое ложе, отутюженные стенки и, спрятав улыбку, заметил:

— Ты же не бульдозерист. Зачем отвалы ковшом ровняешь? Наше дело — кидай землю, и баста...

Нет, не понимал тогда Михаил своего дядю, заменившего ему отца. Александр Иванович по-своему, шаг за шагом воспитывал его. Не совсем педагогично, правда, но крепко.

Запомнилось, как начинали строить свой дом. Бульдозерист Гребенчук сгреб отвалом переплетения джингала и широко распростер руки — стройте на здоровье! Было это в Таджикском проезде. Впрочем, никаких улиц тогда не существовало. Просто пустырь, где поднимался новый город Янгиер.

Двадцать лет верой и правдой служит он Голодной степи. Всякое случалось. Уроки... Уроки...

— Послушай, Миша, вот какое дело. — сказал ему как-то мастер Виталий Алимпиев. — Не будет тебе автоплатформы. Придется на новый участок своим ходом добираться.

— Да на такое путешествие я со своей «черепахой» месяцы потрачу!

— Надо, понимаешь ли, надо. Нет у меня другого аргумента.

— Ну, раз нет аргумента...

— Да не горячись ты. Полезешь сломя голову — пропадешь. Знаю я тебя. Тут хладнокровие нужно. Да ты что, меня не слушаешь? Ему добрый совет дают, а он нахохлился.

Михаил никаких советов слушать не хотел.

...Ему осталось сделать каких-нибудь два километра, когда дорогу преградил неглубокий сброс. «Так себе, арычок, — прикинул машинист, — мы его мигом проскочим». Но как только гусеницы коснулись влажной почвы, экскаватор стал оседать.

Михаил ругал себя за неосмотрительность на чем свет стоит. Выручил Виталий. Пригнал два трактора. Сказал:

— Нелегкая эта работа — из болота тащить бегемота.

— Бегемот — это я, — смущенно улыбнулся Михаил.

Целина учила уму-разуму.

...На танцы Сидоров идти отказался. Танцплощадка была далеко в большой палатке. Мерцала маленькая лампочка, пыль столбом поднималась из-под ног танцующих. Разговорами о танцах жили всю рабочую неделю. Других развлечений еще не было. А ему было на это раз не до танцев. Пошел на свой участок и лопатой до седьмого пота разравнивал ложе канала, которое запорол днем. Благо, ночь была лунная.

Только к утру доплелся он до палатки, откуда раздавался здоровый мужской храп. Раскладушка соседа была пустой. Не появился парень и к утру. Дежурный, решивший устроить смотр чистоты и порядка в палатке, наткнулся на торчащую из-под подушки записку: «Дураков нет ишачить на этой дохлой земле».

Голодная степь отбирала самых преданных.

Они оставались. Оставались, чтобы первыми вынуть ковш земли, чтобы поднять стену нового дома, чтобы узнать истинную цену капле воды, чтобы испытать подлинную меру дружбы и товарищества, на руках неся больного к фельдшеру за десятки километров, чтобы понять свое человеческое величие, свою власть над стихией, над здешней землей, само имя которой десятилетиями отпугивало людей.

Просыпалась веками дремавшая целина и щедро одаряла людей за преданность. Шли вести одна радостнее другой: Южно-Голодностепский канал напоил поля новых совхозов, снят первый урожай хлопка, сорвана янтарная гроздь винограда... Дала ток Сырдарьинская ГРЭС, отправил продукцию Янгиерский комбинат строительных материалов и конструкций...

Целина работала.

Михаил Владимирович Сидоров стал кавалером орденов Октябрьской Революции, Трудового Красного Знамени. Заочно окончил гидромелиоративный техникум. В доме, что он поднимал вместе с Александром Ивановичем Марьиным в Таджикском проезде, у него появился сын Валерка...

Пикет № 28-29. Так называется участок Джизакского магистрального канала, где сейчас работает Михаил Владимирович. О нем говорят: «Виртуоз». Управляет он своим экскаватором действительно мастерски. «В одно касание», — как выразился Виталий Николаевич Алимпиев. Для экскаваторщика это верх искусства. Иному машинисту для наполнения ковша требуется два-три захвата, а Михаил Владимирович черпает полный ковш за один раз. Поэтому у него и выработка классная — в среднем 150 процентов. Трехлетний план он выполнил за два года, а пятилетку обязался завершить за три с половиной года. Экономисты полагают, что цели он достигнет значительно раньше. Муса Аблакулов, с которым Сидоров заключил договор на соревнование, часто заглядывает к Михаилу Владимировичу, чтобы научиться его приемам.

Четвертый год Сидоров трудится на своем экскаваторе, и этот экскаватор еще не был в капитальном ремонте. В условиях загипсованности грунта — случай редкий.

Михаил Владимирович тщательно следит за состоянием зубьев на ковше. «Чтобы не было язвы желудка», — шутит он. Когда «клыки» тупятся, Сидоров приглашает газосварщика и с его помощью срезает старые и наваривает новые — из листовой рессоры. Такая «стоматологическая» операция оборачивается весомой прибавкой в выработке. Михаил Владимирович воспитал не одно поколение экскаваторщиков. Его науку прошли Юрий Чураев, Анатолий Гаврилов, Анатолий Гранков...

...Вечером экипаж экскаватора у себя дома за ужином. Раздается мальчишеский басок:

— Мама, ты скажи ему, пусть не придирается. Работать хочу, а он держит меня на побегушках.

Жена смотрит на Михаила Владимировича, читает его хитрую усмешку.

— Ничего, Валера. Твой отец когда-то начинал у своего дяди точно так же...

Теперь Сидоровы получают солдатские письма сына. Место помощника на экскаваторе занял Михаил Баранчук. Михаил Владимирович опять поступает так, как поступал его первый учитель Александр Иванович Марьин.

Правда, это не совсем педагогично...

В. АЛТУНИН.
Соб. корр. «Правды Востока».

К V ТАШКЕНТСКОМУ КИНОФЕСТИВАЛЮ СТРАН АЗИИ, АФРИКИ И ЛАТИНСКОЙ АМЕРИКИ

ЛИРИЧНЫЙ И СУРОВЫЙ

На студиях братских республик

ОТ ХАРБИНА до Москвы путь долог и труден. Это тысячи верст. Это напряженный поиск врага, которого чекисту Касымханову, скрывающемуся под маской глуповатого китайца Фана, надо опознать среди многих пассажиров международного вагона, разгадать его планы, пресечь их.

Фильм режиссера Эльдора Уразбаева «Транссибирский экспресс» (студия «Казахфильм») в известной мере является продолжением фильма Шакена Айманова «Конец атамана». Мы вновь встречаемся здесь с прекрасным актером Асанали Ашимовым, полюбившимся в «Конце атамана» миллионам зрителей. Однако на этот раз все события картины вымышлены. Ни у одного из героев нет реальных прототипов. И все же авторы сценария Никита Михалков и Александр Адабашьян (в их работе принимал участие и А. Михалков-Кончаловский) относят свой фильм к жанру «документального детектива». Да, самой этой истории не было. Не было ни японского коммерсанта Сайто, ни чекиста Касымханова, ни лидера белогвардейской «Новой русской партии» Разумовского, ни агентов японской разведки Демидовой и Шнайдера. Все так. Но все эти события могли иметь место.

...Напряженный, чреватый грозовыми взрывами 1927 год. В Италии приходит к власти Муссолини. В Мюнхене фашисты устраивают печально прославленный «пивной путч». В странах Европы обостряется экономический кризис. Женевская конференция наложила ограничения на развитие военно-морского флота Японии. В ответ премьер-министр Японии генерал Танака распространяет секретный меморандум, ориентирующий всю внешнюю политику страны на подготовку к войне. Создается ось Берлин—Токио. США и Англия начинают интервенцию против Китая. Молодая Страна Советов прилагает напряженные усилия, чтобы выйти из кольца международной изоляции. Начинается строительство Турксиба — Туркестано-Сибирской железной дороги. В Польше убит посол СССР Войков. На советские представительства в Лондоне, Пекине, Шанхае произведены вооруженные налеты. Провокационные акты происходят на Китайско-Восточной железной дороге (КВЖД), находившейся в совместном владении СССР и Китая.

Таково было время. Именно тогда развиваются события, которые происходят в «Транссибирском экспрессе».

Сценариста Никиту Михалкова нет надобности представлять читателям, хотя большинство их знает его в ином, актерском качестве. На его счету около двадцати ролей во многих фильмах. С недавних пор он и кинорежиссер, постановщик фильмов, принесших ему международную известность. В 1976 году на кинофестивале в Тегеране его картина «Раба любви» завоевывает приз за лучшую режиссуру. В следующем году на кинофестивале в Сан-Себастьяне его фильм «Неоконченная пьеса для механического пианино», экранизация малоизвестной юношеской пьесы А. П. Чехова, удостоен Гран-при фестиваля — «Золотой раковины».

Соавтор Михалкова по сценарию, Александр Адабашьян — художник кино и театра, оформитель и иллюстратор книг, плакатист. На Чикагском фестивале, где проводился конкурс киноплаката, награды «Серебряный Хьюго» удостоен его плакат к фильму «Раба любви». Он же был и художником этого фильма, равно как и всех картин, поставленных Никитой Михалковым.

Для режиссера Эльдора Уразбаева «Транссибирский экспресс» — дебют в большом кинематографе. До этого им на студии «Киргизтелефильм» поставлены два небольших короткометражных фильма «Солдатенок» — экранизация рассказа Чингиза Айтматова и ироническая быль-притча «Дар». Обе эти работы заявили о таланте молодого режиссера, о его несомненном чувстве кинематографа и владении профессией. Однако, пожалуй, лишь «Транссибирский экспресс» дал молодому кинематографисту простор для того, чтобы все эти качества проявились в полной мере.

Фильм сделан мастерски. Он все время держит зрителя в напряжении, заставляя его ожидать все новых опасностей и новых неожиданных поворотов сюжета. Однако детективная интрига — не самоцель для режиссера. Он умело пользуется ею, но для того, чтобы сказать о чем-то ином, много более важном.

Создатели картины не стараются преподнести зрителям своего героя как всевидящего, непобедимого супермена. Как раз напротив, они всячески подчеркивают в нем обычные человеческие черты. И в то же время это характер героический. Силы для подвига ему дает любовь к родной земле. Эта тема тоски по родине, любви к ней проходит через весь фильм, делая его не только напряженным, суровым, но и лиричным.

«Транссибирский экспресс», идущий сейчас на экранах Узбекистана, — не только увлекательное, занимательное зрелище, но и поэтическое размышление о человеке и родине, о тех духовных силах, которые пробуждает прикосновение к ней.

А. БОРОДИН.

РЕСПУБЛИКА ОТ КРАЯ И ДО КРАЯ

ПРОДУКЦИЯ НОВОГО ЗАВОДА

НУКУС. (Соб. корр.). В столице Каракалпакии начал выдавать продукцию новый молочный завод. Он оснащен новейшим отечественным оборудованием. На предприятии изготовляются молочные изделия пятнадцати видов — до 30 тонн в смену. Это в три раза больше, чем на старом заводе.

ЭНЕРГОТРАССЫ ЮГА

ТЕРМЕЗ. (Соб. корр.). Ударными темпами ведется строительство линии электропередач в Шурчинском районе. Эта 17-километровая энерготрасса соединит подстанции районного центра и колхоза «Ленинград». Энергоснабжение колхоза и соседних хозяйств значительно улучшится.

На 300 километров увеличится в нынешнем году сельская энергосеть на юге Узбекистана. Это позволит повысить уровень электрификации целинных Шерабадского и Ленинульского районов, горного Байсуна.

СОРЕВНОВАНИЕ «СВЕТОФОР»

ТАШБУЛАК. (Общ. корр. А. Артыков). Команда «Олга» средней школы № 30 имени Ленина Наманганского района будет защищать честь области на республиканских соревнованиях «Светофор».

«Олга» («Вперед») оправдывает свое название. Она объединила юных автоинспекторов, которые ведут разъяснительную работу в школе и родном кишлаке Галча среди детей и подростков. Команда в прошлом году заняла третье место в области. Нынче, победив команды Чуста и Касансая, она получила путевку на республиканский смотр. Овладевать правилами дорожного движения учащимся помогают работники районной госавтоинспекции и учителя.

СОВЕТ МОЛОДЫХ УЧИТЕЛЕЙ

ШАВАТ. (Общ. корр.). Состоялось очередное занятие совета молодых учителей, созданного недавно при педагогическом кабинете Шаватского района. С докладом «Использование учебных телепередач на уроках» перед собравшимися выступил заведующий педагогическим кабинетом Ш. Юнусов. Молодые педагоги обменялись опытом работы.

ДЕБЮТ ТВОРЧЕСКОЙ СЕКЦИИ

НАВОИ. (Общ. корр. В. Морозов). В Навои создана творческая секция Союза художников Узбекской ССР, объединяющая молодых графиков, живописцев, скульпторов, мастеров прикладного творчества. Ее возглавил член Союза художников СССР В. Чунихин.

К этому событию была приурочена городская выставка. Здесь представлены плакаты Л. и Ю. Сурковых, В. Афонина «Берегите воду», «Пляжи», «Вестсайдская история», «Сохраним памятники культуры» «Навои — город химиков, горняков, энергетиков».

Навоийскую изостудию при Дворце культуры «Фархад» закончила М. Бабикова. Ее рисунки — это пластичность, легкость исполнения, лиричность.

Студии недавно присвоено звание народной.

Вы отдали жизнь за наше счастье...

Фото Ш. АЛИМОВА (УзТАГ).

НА ОБСУЖДЕНИЕ В АВТОНОМНЫХ РЕСПУБЛИКАХ

ПРОЕКТЫ конституций (Основных Законов) автономных советских социалистических республик опубликованы в Башкирской, Бурятской, Кабардино-Балкарской, Карельской, Коми, Марийской, Мордовской, Тувинской, Чечено-Ингушской, Чувашской, Якутской, Нахичеванской АССР. Проекты разработаны в соответствии с Конституцией СССР и конституциями союзных республик, в состав которых входят эти автономные республики. Повсеместно в автономных республиках началось широкое обсуждение проектов. (ТАСС).

ПРАЗДНИК БОЛГАРСКОЙ КУЛЬТУРЫ

ВО всех союзных республиках пройдут дни болгарской культуры, посвященные 100-летию освобождения братской страны от османского ига. О предстоящем событии было сообщено на пресс-конференции для советских и иностранных журналистов, состоявшейся 15 мая в Москве. В ней приняли участие члены болгарской делегации.

Дни болгарской культуры открылись 16 мая в Большом театре СССР и продлятся до 25 мая. (ТАСС).

СПОРТ

СМОТР РЕЗЕРВА

В республиканских спортивных играх молодежи продолжают лидировать представители Ташкента. Уже завершились 19 видов программы из 29. Высокие результаты показали ташкентцы в закончившихся недавно состязаниях по современному пятиборью. Они заняли все три ступени пьедестала почета. Причем все три призера — В. Решетников, В. Носиков и Ю. Кимайкин — выполнили при этом норматив на звание «Мастер спорта СССР».

ЧЕМПИОНАТ ПО ТЕННИСУ

Нынешний чемпионат Узбекистана по теннису собрал семьдесят спортсменов из разных областей республики. Основную борьбу в командном зачете вели между собой спортсмены «Динамо» и «Буревестника». Весомый вклад в успех своей команды сделали представители студенческого общества В. Колесниченко, Ш. Чеботарев и И. Шепелев. Они соответственно заняли первые три строчки турнирной таблицы. Кстати говоря, Колесниченко и Шепелев первенствовали также в парном мужском разряде. А у женщин лучше всех выступила динамовка А. Авчинникова. В итоге теннисисты «Буревестника» заняли первое место. Динамовцы — на втором.

ГЕНЕРАЛЬНАЯ РЕПЕТИЦИЯ

Проходящий в ташкентском манеже «Ешлик» чемпионат Узбекистана по спортивной гимнастике специалисты рассматривают как генеральную репетицию перед международным турниром, который начнется в столице Узбекистана 28 мая. Тренеры же по итогам чемпионата намерены укомплектовать сборную республики, которой предстоит выступать на турнире. Не все финалисты еще известны. Пока можно лишь назвать имена ташкентской спортсменки Ольги Тимофеевой и наманганской гимнастки Зули Латыповой. Ольга стала абсолютной чемпионкой республики по программе мастеров. Она выполнила мастерский норматив, а Зуля стала победительницей, выступая по программе кандидатов в мастера спорта. Обе девушки включены в состав сборной команды Узбекистана.

ТРОФЕИ НА ВЫСТАВКУ

ИЗВЕСТЕН случай, когда некий добытчик выбил из стаи кудрявого пеликана, а потом трусливо засунул его в багажник «Москвича» и бежал, не дождавшись даже утренней зорьки. Испуг его понятен: ведь отстрел пеликанов строго-настрого запрещен в любое время года. Охотник совершил преступление.

Другое дело — сибирский козел, добытый высоко в горах по лицензии. Получив разрешение, охотник Т. Ибрагимов в строго определенное законом время чуть ли не весь отпуск провел в отрогах Кураминского хребта, выследил эти чутких и легконогих животных. Наметил седобородого старика с великолепными рогами и сумел подобраться к нему на ружейный выстрел...

Таким трофеем не грех гордиться, о нем можно рассказывать. А рога козла украсят квартиру охотника, имя будут любоваться его друзья и знакомые. Может, эти рога даже перейдут по наследству его детям и внукам...

Животный мир Узбекистана богат и разнообразен. Надо только суметь увидеть прекрасное и сохранить его. А то ведь у нас даже в гостиницах охотничьих хозяйств подчас красуются лишь чучела птиц, лисицы и волка. Редко где увидишь рога косули или голову дикого кабана.

Домашние коллекции нередко значительно интереснее. По размеру, весу и даже окраске шкур, рогов, клыков животных можно судить об их размерах и возрасте, а следовательно, и о трудностях, связанных с отстрелом, об опыте и мастерстве охотника, добывшего эти трофеи. А вместе с тем и о богатстве фауны нашего края.

Надо выявить лучшие экземпляры, показать их любителям природы, дать квалифицированную оценку, может быть, наградить тех, кто сумел сохранить самое интересное. А наиболее достойные послать в Москву на Всесоюзную выставку охотничьих трофеев. Такая выставка уже готовится на ВДНХ и будет действовать в период проведения XXII Олимпийских игр. Экспонаты, представленные на ней, будут классифицированы, а лучшие — отправлены для демонстрации на Всемирной охотничьей выставке, которая откроется в столице Болгарии Софии в 1981 году.

Что и как следует отбирать для представления на Всесоюзную выставку?

Этот вопрос обсуждался на пленуме «Узбекохотрыболовсоюза», на котором было принято решение провести в Каракалпакии и во всех областях республики отборочные выставки охотничьих трофеев. На них может быть представлено все, что добыто на охоте, найдено в угодьях или досталось в наследство. Лучшие экспонаты будут демонстрироваться на республиканской выставке. Здесь, на заключительном этапе, квалифицированные эксперты произведут оценку экспонатов, присудят им соответствующие дипломы и самое лучшее отправят в Москву.

Эти выставки не только помогут выявить и произвести оценку имеющихся трофеев, но и подскажут, какие виды диких животных нуждаются в большей заботе, в лучшей охране.

Итак, готовьте ваши трофеи к выставке: клыки матерых секачей, крутые рога архаров, рифленые — сибирских козлов, шкуры диких зверей... А подробную консультацию вам дадут в областном Обществе охотников.

На фото — бухарский олень. Посмотрите, сколь великолепно украшение его головы. К сожалению, таких красавцев в наших угодьях обитает немного. Наша задача состоит в том, чтобы не только сохранить, но и приумножить его поголовье, ведь бухарский олень занесен в международную Красную книгу. Ну, а если у вас есть его рога, представьте их на выставку. Таких трофеев будет немного.

М. САВЕЛЬЕВ.

КИШМИШНЫЕ СОВХОЗЫ

САМАРКАНД. (Общ. корр. В. Попондопуло). «Сабза», «бидона», «соягн», «шигани» — эти наиболее ценные сорта кишмиша будут производить новые совхозы, образованные в Самаркандской области. Первый из них — «Учкора» создан в Хатырчинском районе, в зоне, откуда исстари поступает самый лучший черный кишмиш. А в Каттакургане и Булунгуре создано еще два совхоза с такой же специализацией — «Москва» и имени газеты «Правда Востока».

Зарафшанская долина издавна славится кишмишом. В сушеных ягодах содержится 82 — 87 процентов сахара, много ценных микроэлементов и витаминов. Завяленные ягоды не только ценный продукт питания, они применяются и в лечебных целях. Новые совхозы вместе с уже действующими тремя специализированными колхозами в Самаркандском районе станут крупнейшими поставщиками кишмиша.

Редактор Н. Ф. ТИМОФЕЕВ.

СЛУЖБА СПРАВКИ

ОБЪЯВЛЯЮТ КОНКУРСЫ

НА ЗАМЕЩЕНИЕ ВАКАНТНЫХ ДОЛЖНОСТЕЙ:

ТАШКЕНТСКИЙ ЭЛЕКТРОТЕХНИЧЕСКИЙ ИНСТИТУТ СВЯЗИ
Министерства связи СССР
ПО КАФЕДРАМ:

заведующих (доктор наук, профессор, кандидат наук, доцент): истории КПСС, теории линейных электрических цепей, теории передачи сигналов и теории нелинейных электрических цепей, технической электродинамики и антенн, радиосвязи и радиотехнических систем;

доцентов: истории КПСС, технической электродинамики и антенн, физики, теории линейных электрических цепей, теории передачи сигналов и теории нелинейных электрических цепей, электропитающих устройств связи, автоматической электросвязи, радиоприемных устройств, электронных и квантовых приборов;

старших преподавателей: философии и научного коммунизма, вычислительной математики, иностранных языков (1 — английский язык, 1 — французский язык).

Документы направлять по адресу: 700084, г. Ташкент, Е-84, ул. Энгельса, 108.

УЗБЕКСКИЙ НАУЧНО-ИССЛЕДОВАТЕЛЬСКИЙ ИНСТИТУТ АКУШЕРСТВА И ГИНЕКОЛОГИИ
Министерства здравоохранения Узбекской ССР
ПО ОТДЕЛЕНИЯМ:

старших научных сотрудников: акушерства, перинатологии, гинекологии (доктора, кандидаты медицинских наук);

младших научных сотрудников: акушерства (2);

в клиническую ординатуру: акушерства и гинекологии (3).

Документы подавать на имя директора института по адресу: г. Ташкент-69, ул. Карасарайская, 272.

ТАШКЕНТСКИЙ ФАРМАЦЕВТИЧЕСКИЙ ИНСТИТУТ
Министерства здравоохранения Узбекской ССР

заведующего кафедрой фармакологии (профессор или доктор наук).

Обращаться: г. Ташкент, ул. Кафанова, 35

ИНСТИТУТ ЭКОНОМИКИ АКАДЕМИИ НАУК УЗБЕКСКОЙ ССР
ПО СЕКТОРАМ:

заведующего: оптимизации управления производством (доктор или кандидат наук);

младших научных сотрудников: социально-экономических проблем научно-технического прогресса, прогнозирования социального развития, планирования социально-экономического развития городов, воспроизводства населения и трудовых ресурсов, проблем повышения производительности труда, эффективности основных фондов и прогнозирования капитальных вложений, эффективности территориальной организации общественного производства, оптимизации межотраслевых связей, экономики науки и координации научно-исследовательских работ (для выполнения хоздоговорных работ).

В конкурсе могут участвовать специалисты, имеющие высшее образование, большой производственный опыт и научные труды.

Заявление и документы: личный листок по учету кадров, автобиография, копия документов о высшем образовании и ученой степени, характеристика с последнего места работы, список научных трудов и изобретений подаются на имя директора института.

Обращаться: г. Ташкент, ул. Академика Х. Сулайманова, 33.

ТАШКЕНТСКИЙ ИНСТИТУТ НАРОДНОГО ХОЗЯЙСТВА
ПО КАФЕДРАМ:

для работы в Ташкенте

профессоров: денежного обращения и кредита, научной организации труда и управления.

доцентов: политэкономии учетно-финансовых специальностей, теории вероятностей, вычислительных машин и программирования, экономической кибернетики, статистики, бухгалтерского учета и анализа в сельском хозяйстве, экономики сельского хозяйства;

старших преподавателей: истории КПСС, высшей математики, вычислительных машин и программирования, организации механизированной обработки экономической информации, статистики экономики промышленности;

ассистентов: советского права, организации механизированной обработки экономической информации, финансов.

доцента или старшего преподавателя экономики торговли;

старшего преподавателя или ассистента научной организации труда и управления.

Для работы в Коканде

старших преподавателей: истории КПСС, русского языка.

Для работы в Самарканде

старшего преподавателя истории КПСС.

Обращаться: г. Ташкент, ул. Алмазар, 183-а.

Срок конкурсов — месяц со дня опубликования объявлений.

ВАС ПРИГЛАШАЮТ

ТЕАТРЫ

ГОСУДАРСТВЕННЫЙ АКАДЕМИЧЕСКИЙ БОЛЬШОЙ ТЕАТР УЗБЕКСКОЙ ССР им. А. НАВОИ — одноактные балеты: **Шопениана; Видение розы; Прерванная песня;** ГОСУДАРСТВЕННЫЙ УЗБЕКСКИЙ АКАДЕМИЧЕСКИЙ ТЕАТР ДРАМЫ им. ХАМЗЫ — **Бунт невесток;** ГОСУДАРСТВЕННЫЙ РУССКИЙ АКАДЕМИЧЕСКИЙ ТЕАТР ДРАМЫ им. М. ГОРЬКОГО — **Последнее слово за вами;** ТАШГОСЦИРК — в 19.30 **выступление артистов Московского цирка на льду.**

КИНО

ЗИМНИЕ

ДВОРЕЦ ИСКУССТВ: **Пароль «Голубой лотос»** (большой зал, днем и вечером); **Пароль «Голубой лотос»:** «ЧАЙКА» (11.30, 14, 16.15, 18.30, 21.00); **Разница полчаса:** «30 ЛЕТ КОМСОМОЛА», им. 50-ЛЕТИЯ ТАШСОВЕТА, «МОСКВА» (по четным часам, днем и вечером); **Озорник:** им. ХАМЗЫ (11, 13, 15, 17, 19, 21.00), «КУКЧА» (днем и вечером); **Доброта:** «ДРУЖБА» (днем и вечером).

ЛЕТНИЕ

Мимино: «ФЕСТИВАЛЬ» (20.30); **Доброта:** «ХИВА» (20.30).

Коллектив «Правды Востока» выражает глубокое соболезнование сотруднице редакции Т. Г. Идессис по случаю кончины ее мужа

Валерия Филипповича ИДЕССИСА.

Партийные и профсоюзные организации аппарата и Управления делами ЦК КП Узбекистана выражают глубокое соболезнование ответственному работнику аппарата ЦК КП Узбекистана Крайнову Г. А. в связи с кончиной его отца

Алексея Никитовича КРАЙНОВА.

Коллектив Института микробиологии Академии наук Узбекской ССР скорбит по поводу кончины ученого секретаря института, кандидата биологических наук

Валерия Филипповича ИДЕССИСА

и выражает соболезнование родным и близким покойного.

Министерство социального обеспечения Узбекской ССР извещает о смерти персонального пенсионера республиканского значения, члена КПСС с 1938 года

Ивана Григорьевича АСТАФЬЕВА

и выражает искреннее соболезнование семье покойного.

Коллектив Ташкентского сельскохозяйственного института выражает искреннее соболезнование заведующему кафедрой философии, профессору В. М. Бикрицкому по поводу смерти его матери

Эсфирь Моисеевны БИКРИЦКОЙ.

Руководство и партком МВД Узбекской ССР выражают искреннее соболезнование сотруднику МВД С. Т. Юлдашеву в связи с кончиной его жены

Флюры Акбаровны ЮЛДАШЕВОЙ.

ПОКАЗЫВАЕТ И ГОВОРИТ ТАШКЕНТ

ЧЕТВЕРГ, 18 МАЯ

ТЕЛЕВИДЕНИЕ

ПРОГРАММА ЦЕНТРАЛЬНОГО ТЕЛЕВИДЕНИЯ «ВОСТОК»

9.00 «Время». 9.35 Утренняя гимнастика. 9.55 «Читая стихи...». 10.25 «Голубка» 2-я серия. 11.30 Ф. Шопен. Концерт для фортепиано с оркестром № 1. 15.00 «По Сибири и Дальнему Востоку». Телефильмы «Месторождение», «Дорогой землепроходцев». 16.00 «От 14 до 18». 16.30 «Поет Жаворонок». 17.00 «Отзовитесь, горнисты!». 17.30 Чемпионат мира по боксу. 18.30 Новости. 18.45 «В каждом рисунке — солнце». 19.05 «Ленинский университет миллионов» «Ритм, эффективность, качество». 19.35 «Голоса народных инструментов». 20.20 «Голубка» 3-я серия. 21.30 «Время». 22.00 «Спутник кинозрителя». 22.20 «Встреча с Норильском». 24.00 Новости.

ПРОГРАММА УЗБЕКСКОГО ТЕЛЕВИДЕНИЯ

11.25 Программа. 12.00 «Тепло железа». «Каменная радуга». Телефильмы. 13.00 «Детская железная дорога». Документальный фильм. 13.20 «Малышок» (рус.). 17.55 Программа. 18.00 «Ешлик». 18.30 «Живой как жизнь». Научно-популярная программа (рус.). 19.00 «Еще раз про газ». 19.15 Информационная программа (рус.). 19.30 «Страницы творчества». Расул Гамзатов. 20.20 «Вся ее жизнь». Премьера телевизионного документального фильма. 20.50 Информационная программа. 20.50 «Песни наших дней». 21.30 Москва. «Время». 22.00 «Кокон — наше богатство». 22.15 Уйгун. «Мотылек». Трансляция спектакля театра им. Хамзы. 00.05 Программа.

ПРОГРАММА ДЛЯ г. ТАШКЕНТА И ТАШКЕНТСКОЙ ОБЛАСТИ

18.55 Программа передач. 19.00 Фильм — детям. «У самого синего неба». 19.40 «Передовики пятилетки». 20.10 Ташкентские новости.

РАДИО

ПЕРВАЯ ПРОГРАММА. 8.30 Песни Ф. Садыкова. 9.30 Выступают участники художественной самодеятельности. 10.30 «Щедрая земля». 11.15 «Как вас обслуживают» (узб.). 11.30 Играет С. Юлдашев (дутар). 12.00 «Узбекистан индустриальный» (узб.). 13.00 «У микрофона — победители конкурса стригалей». 13.30 Фрагменты из оперетт. 14.00 «Будущее агропромышленных комплексов». 16.10 «Творчество композиторов Узбекистана». 18.00 «Учатся все» (рус.). 18.10 Легкая музыка. 19.00 «Лекарство назначает только врач» (узб.). 19.10 Радиостанция «Ешлик» — сельской молодежи. 20.25 Татарская музыка. 21.00 Выполняем заявки сельских тружеников. 22.00 Арии из узбекских опер. 22.30 «Курсом международной разрядки и разоружения» (узб.). 22.40 «Наши современники» (узб.) 23.00 Чемпионат СССР по футболу «Шахтер» (Донецк) — «Пахтакор».

ПОГОДА

Сегодня днем по Узбекистану ожидается небольшая, местами переменная облачность, без осадков. Ветер слабый. Температура 28—33, по югу до 34—36 градусов.

В Ташкенте — малооблачно. Ветер слабый. Температура 30—32 градуса.

ПРАВДА ВОСТОКА

АДРЕС РЕДАКЦИИ 700000 Ташкент, ГСП, ул. «Правды Востока» 26. ТЕЛЕФОНЫ РЕДАКЦИИ: заместители редактора — 33-10-48, 33-72-77; ответственный секретарь — 33-24-68; секретариат — 33-34-75; отделы писем трудящихся и массовой работы — 33-15-20; пропаганды марксистско-ленинской теории — 32-57-15; партийной жизни и местной печати — 33-41-47; промышленности капитального строительства транспорта и торговли — 33-16-38; сельского хозяйства — 33-44-92; науки, школ и вузов — 32-37-13; литературы и искусства — 32-55-10; советского строительства и быта — 33-14-75; военно-спортивный — 32-54-74; внутренней информации — 33-81-29; ночной редакции — 33-34-75; прием объявлений — 33-81-42. Собственные корреспонденты в Ташкенте — 33-42-92; Нукусе — 2-64-52; Самарканде — 4-14-77; Гулистане — 2-31-42; Термезе — 31-45; Ургенче — 30-73; Бухаре — 3-13-55; Карши — 58-77; Термезе — 5-05-54; Наманган — 6-12-70; Андижане — 4-79-04; Джизаке — 46-34. Диспетчер издательства — 32-78-94; дежурный телефонной станции — 33-90-50.

Р.05086. Ордена Трудового Красного Знамени типография издательства ЦК Компартии Узбекистана, г. Ташкент. Индекс 64572. Изд. № Д-412.