Пролетарии всех стран, соединяйтесь!

ПРАВДА ВОСТОКА

газета издается с апреля 1917 года

ОРГАН ЦК КОМПАРТИИ УЗБЕКИСТАНА, ВЕРХОВНОГО СОВЕТА И СОВЕТА МИНИСТРОВ УЗБЕКСКОЙ ССР

№ 129 (18709) • Среда, 7 июня 1978 года • Цена 2 коп.

ГОТОВЯСЬ К ЖАТВЕ

Еще только начало лета, но на полях страны уже чувствуется приближение ответственной поры, которая подводит итог напряженного труда земледельцев — уборки урожая. Созревают хлеба в южных районах. Первыми начали жатву механизаторы Узбекистана и Туркмении. Недалек день, когда уборочная страда придет в хозяйства Северного Кавказа, юга Казахстана и Украины.

Труженики села стремятся ознаменовать третий год пятилетки новыми успехами в борьбе за увеличение производства продукции, добиться дальнейшего подъема экономики колхозов и совхозов. Они обязались вырастить хороший урожай, дать Родине больше хлеба.

Уже немало сделано, чтобы достичь намеченных рубежей. Во многих районах яровые посеяны в лучшие сроки, с высоким качеством, организованно ведется уход за посевами. Озимые подкормлены минеральными удобрениями на площади 36 миллионов гектаров, что на 3,5 миллиона больше, чем год назад. Теперь главная задача хлеборобов — успешно подготовиться к жатве, провести ее в лучшие сроки, без потерь, запасти в каждом хозяйстве максимум фуража для общественного стада, засыпать в нужном объеме высококачественные семена, создать их страховые и переходящие фонды.

На днях опубликовано постановление ЦК КПСС и Совета Министров СССР «О дополнительных мерах по обеспечению уборки урожая, заготовок сельскохозяйственных продуктов и кормов в 1978 году и успешного проведения зимовки скота в период 1978/79 года». В этом важном документе определены конкретные меры, которые позволят встретить жатву в полной готовности, образцово провести ее, выполнить и перевыполнить планы продажи государству зерна, других продуктов, обеспечить их полную сохранность.

В дни уборочной страды, когда и минута на счету, успех решает прежде всего бесперебойная работа техники. Коллективы промышленных предприятий направили на село много новых машин. Сейчас колхозам и совхозам оказывается дополнительная помощь — увеличиваются поставки комбайнов, грузовых автомобилей, оборудования и запасных частей, нефтепродуктов и материалов. Все это надо использовать экономно, с наибольшей эффективностью. Местные партийные и советские органы, руководители хозяйств призваны позаботиться, чтобы не позднее, чем за две недели до начала уборки, каждая машина была в строю, а затем эксплуатировалась с полной нагрузкой.

В преддверии жатвы особенно слаженной должна быть работа механизаторов, ремонтников, специалистов колхозов и совхозов, объединений «Сельхозтехники». Хорошо идут дела в хозяйствах Белоруссии, Азербайджана, Латвии, Ставропольского края, Ивановской области. Здесь многие комбайны уже поставлены на линейку готовности. Но в ряде районов допускают явную медлительность с подготовкой техники. Так, в Казахстане, Киргизии, Башкирии сотни комбайнов и жаток еще не исправлены. Беда в том, что во многих местах плохо налажена работа ремонтников, а партийные и сельскохозяйственные органы не предъявляют необходимой требовательности к руководителям хозяйств.

Уборка урожая, заготовки зерна и других продуктов, отмечается в постановлении ЦК КПСС и Совета Министров СССР,— дело большой государственной важности. Земледельцы вправе рассчитывать на оперативную помощь трудящихся городов, работников промышленных предприятий. Однако ряд заводов неудовлетворительно выполняет планы производства и отгрузки запасных частей к уборочной технике. Не справились с заданием по их поставке Таганрогский и Херсонский комбайновые заводы. Министерство тракторного и сельскохозяйственного машиностроения, другие ведомства, реализующие заказы села, должны обеспечить досрочное изготовление машин и запасных частей, обратив особое внимание на их качество, равномерную отгрузку по республикам, краям и областям. Более активной помощи в поставке деталей, ремонте машин ждут колхозы и совхозы от объединений «Сельхозтехники».

На вывозке продукции нового урожая будет занят огромный парк грузовых автомобилей. Важно как следует подготовить его, снабдить запасными частями, горюче-смазочными материалами, принять меры для организации круглосуточной работы автотранспорта, занятого на уборке. Правильно поступают там, где выделяют на каждую машину по два шофера, привлекая в случае надобности водителей из других отраслей.

Весной нынешнего года в некоторых районах сев проводился позднее обычного. Не исключена возможность, что жатва развернется здесь в сложных осенних условиях. Чтобы обеспечить надежную сохранность урожая, следует заблаговременно подготовить элеваторы, крытые тока, сушильное хозяйство. В Краснодарском крае, Днепропетровской и Кустанайской областях многие из них уже готовы принять хлеб. А вот в Орловской и Липецкой областях ремонт на приемных пунктах идет медленно. Долг заготовителей и строителей — быстрее ввести в эксплуатацию элеваторы, зерносклады, реконструировать действующую и установить новую технику для разгрузки машин. Надо полностью укомплектовать кадрами лаборатории, чтобы своевременно определять качество зерна и не создавать заторов на хлебном потоке.

В напряженную пору жатвы у земледельцев редко выпадает свободная минута. Создать им хорошие условия для труда и отдыха — важная задача руководителей хозяйств, профсоюзов, местных Советов. Сельские коммунисты призваны возглавить социалистическое соревнование за достижение наивысшей производительности труда, позаботиться о том, чтобы повсеместно использовали опыт ипатовских хлеборобов, другие прогрессивные методы организации уборки. Успеху дела будут способствовать эффективные системы материального и морального поощрения, предусмотренные постановлением ЦК КПСС и Советского правительства.

Жатва совпадает с уходом за посевами пропашных и технических культур, сбором ранних овощей и фруктов. Уже пора уточнить задания по заготовке фуража, использовав резервы для его дополнительного накопления. Объем этих работ огромен, и очень важно, чтобы они проводились в едином комплексе. Четкое планирование, умелая организация труда, действенное социалистическое соревнование позволят добиться успеха на жатве, с честью выполнить обязательства, принятые тружениками села в третьем году пятилетки.

(Передовая «ПРАВДЫ» за 5 июня).

Полям — заботу и внимание

За семь дней — вдвое быстрее обычного провела третью комплексную обработку стогектарного поля бригада коммуниста Якубджана Юсупова из балыкчинского совхоза имени Горького. При этом земледельцы особое внимание уделили борьбе с сорняками, подкормке растений. И сегодня это поле — лучшее в хозяйстве: все растения развиваются хорошо, преодолено отставание ряда участков, пострадавших из-за непогоды. Участку бригады Юсупова присвоено почетное звание «Поле отличного качества».

Тон работы в бригаде задают коммунисты. Их в коллективе четверо. По инициативе партгруппы среди механизаторов развернулось соревнование за перевыполнение сменного задания в полтора-два раза. В бригаде используются все резервы: заправка горючего осуществляется непосредственно в поле, на культиватор для внесения удобрений навешен укрупненный бункер вместимостью в полтонны. Его изготовили совхозные умельцы. Лидирует в трудовом соперничестве парторг тракторист Н. Тургунов.

Коммунист Я. Юсупов лишь год назад возглавил этот коллектив, который не один год числился в отстающих. Богатый хлопкоробский опыт, личный пример руководителя позволили бригаде уже в прошлом году поднять урожайность хлопчатника с 17 до 39 центнеров с гектара. Нынешней осенью решено снять с каждого гектара 50-центнеровый урожай. Для этого совместно со специалистами хозяйства разработан план мероприятий, в котором упор сделан на увеличение числа культиваций, подкормок, тщательный уход за каждым растением.

Наращивают темпы работ хлопкоробы других хозяйств Балыкчинского района. Сложным погодным условиям земледельцы противопоставили мастерство, богатый опыт. В эти дни на борьбу с почвенной коркой направлена вся техника — 405 агрегатов, каждый из которых обрабатывает 3—4 гектара сверх нормы.

Всю массово-политическую работу партийные организации хозяйств перенесли в поле. Агитаторы, пропагандисты изучают и распространяют опыт передовых коллективов. Нет такого полевого стана, где бы ежедневно не появлялись «молнии», «боевые листки», называющие имена передовиков, рассказывающие о новшествах, применяемых механизаторами.

(УзТАГ).

Андижанская обл.

Доска почета

За досрочное выполнение плана заготовок шелковичных коконов на республиканскую Доску почета заносятся:

Каракалпакская АССР (секретарь обкома партии К. Камалов, Председатель Президиума Верховного Совета Каракалпакской АССР К. Рзаев, Председатель Совета Министров Каракалпакской АССР Е. Айтмуратов, секретарь обкома комсомола К. Дошунбаев, начальник облупршелка Б. Халмуратов),

Джизакская область (секретарь обкома партии Т. Баймиров, председатель облисполкома Э. Исламов, секретарь обкома комсомола З. Балтабаева, начальник облупршелка С. Хакимов),

Октябрьский район (секретарь райкома партии М. Нишанов, и. о. председателя райисполкома С. Назаров, секретарь райкома комсомола М. Киличев, директор головной коконосушилки Э. Бердиев),

Мирзачульский район (секретарь райкома партии Б. Сериков, председатель райисполкома Б. Юсупов, секретарь райкома комсомола А. Джоланкулов, директор головной коконосушилки Д. Ишматов),

г. Кувасай (секретарь горкома партии М. Рахматов, председатель горисполкома К. Иргашева, секретарь горкома комсомола Н. Шодиев, директор головной коконосушилки К. Абдуллаев),

Ургенчский район (секретарь райкома партии М. Джуманазаров, и. о. председателя райисполкома Т. Янгибаев, секретарь райкома комсомола Д. Раджапов, директор головной коконосушилки Х. Кенжаева),

Кошкупырский район (секретарь райкома партии М. Ваисов, председатель райисполкома К. Гаппаров, секретарь райкома комсомола Р. Матчанова, директор головной коконосушилки О. Атаниязова),

Багатский район (секретарь райкома партии У. Мадаминов, председатель райисполкома Б. Бабиддинов, секретарь райкома комсомола З. Са'дуллаева, директор головной коконосушилки Э. Рузметов),

Хазараспский район (секретарь райкома партии Ю. Саттаров, председатель райисполкома И. Давлетяров, секретарь райкома комсомола К. Рузимбаев, директор головной коконосушилки Х. Болтаева),

Пахтаабадский район (секретарь райкома партии М. Эшанов, председатель райисполкома М. Давранов, секретарь райкома комсомола А. Абдумаликов, директор головной коконосушилки Х. Хайитов).

НАГРАДА РОДИНЫ — НА ЗНАМЕНИ КОСТРОМЫ

Вручение Костроме ордена Октябрьской Революции

КОСТРОМА, 5 июня. (Спец. корр. ТАСС). Сегодня здесь состоялось торжественное заседание городского комитета КПСС и городского Совета народных депутатов совместно с представителями трудящихся, посвященное вручению ордена Октябрьской Революции городу Костроме.

Его участники с воодушевлением избрали почетный президиум в составе Политбюро ЦК КПСС во главе с товарищем Л. И. Брежневым.

Тепло встреченный собравшимися с речью выступил член Политбюро ЦК КПСС, Председатель Совета Министров СССР **А. Н. Косыгин.** Под бурные аплодисменты участников заседания он передал костромичам горячие поздравления и самые теплые пожелания от Генерального секретаря ЦК КПСС, Председателя Президиума Верховного Совета СССР Леонида Ильича Брежнева.

Высокая награда Родины, сказал тов. А. Н. Косыгин, — это ее благодарность за самоотверженный труд костромичей — коммунистов и беспартийных, работников промышленности, сельского хозяйства, строительства, транспорта и связи, сферы обслуживания, народного образования, здравоохранения, науки и культуры. В этой награде — признание партией и правительством, всем советским народом больших успехов, достигнутых трудящимися города в хозяйственном и культурном строительстве, их заслуг в революционном движении.

В послевоенный период благодаря постоянной заботе и помощи Центрального Комитета партии и Советского правительства Кострома превратилась в крупный современный город с высокоразвитой промышленностью, наукой и культурой. Объем промышленного производства за этот период увеличился в 5,6 раза и ныне составляет более миллиарда рублей.

Достигнутые успехи — это результат большой организаторской и партийно-политической работы, проводимой областной и городской партийными организациями, Советами народных депутатов.

Важно и дальше развивать в людях упорство, самостоятельность мысли, компетентность, обостренное чувство нового, умение вовремя заметить и поддержать инициативу. Эти качества, как указывается в книге Леонида Ильича Брежнева «Возрождение», необходимы нам сегодня больше всего.

Весь советский народ, продолжал А. Н. Косыгин, в обстановке большого подъема трудится над претворением в жизнь исторических решений XXV съезда партии, декабрьского (1977 года) Пленума Центрального Комитета, задач, поставленных в выступлениях Леонида Ильича Брежнева на Пленуме ЦК партии, XVIII съезде комсомола и во время поездки по районам Сибири и Дальнего Востока.

Забота о благе народа — это главное в деятельности Коммунистической партии, ее Центрального Комитета, Советского правительства. По сравнению с 1936 годом, когда была принята предыдущая Конституция, реальные доходы на душу населения возросли в 1977 году в 5,7 раза. Выплаты и льготы, полученные населением из общественных фондов потребления, увеличились с 3,3 миллиарда рублей до 99,5 миллиарда рублей. Сейчас в стране строится жилья почти в 7,5 раза больше, чем в 1936 году.

Намного более богатой и разнообразной стала духовная жизнь людей.

Глубокое чувство коллективизма — это, пожалуй, главная отличительная черта человека нового общества. Не случайно наши классовые, идейные противники более всего боялись духовного освобождения советского человека от пережитков и родимых пятен капитализма.

Социалистический общественный строй, Советская власть не только в корне изменили жизнь народа и обогатили его духовный мир, но и дали ему еще великое и недоступное при любом эксплуататорском строе благо — уверенность в завтрашнем дне, в своем будущем, в будущем своих детей. Наш народ не знает гнетущего чувства бесперспективности, страха оказаться лишним человеком, которые в мире капитализма начинают преследовать людей уже со школьной скамьи. Наш народ не знает, что такое безработица, что значит жить и трудиться без великой цели, объединяющей людей и делающей их труд и жизнь исполненными глубокого смысла.

Все это не даровано свыше, а добыто упорным трудом, завоевано в тяжелой борьбе с врагами социализма. Все это вошло в сознание, в привычку, в повседневный обиход масс, вошло прочно и навсегда. Конечно, не все еще в нашей жизни устроено так, как хотелось бы. Есть немало недостатков и в организации быта людей, и в торговле, не хватает еще жилья, хотя и строим, и производим мы с каждым годом все больше и во многом лучше, чем прежде. Мы знаем наши недостатки, стремимся их преодолеть и преодолеваем. Партия и впредь будет обеспечивать неуклонный подъем материального и культурного уровня жизни народа. Партия имеет ясную перспективу решения этих важных задач.

Особое внимание в последние годы партия уделяет подъему материально-технической базы сельского хозяйства, созданию условий для устойчивого развития этой отрасли и более полного удовлетворения на этой основе потребностей населения в сельскохозяйственных продуктах. Только за последние семь лет, с 1971 по 1977 год, на развитие сельского хозяйства (по всему комплексу работ) направлены капитальные вложения в сумме около двухсот миллиардов рублей — больше, чем за все предыдущие годы Советской власти.

Если в 1961—1965 годах среднегодовое производство сельскохозяйственной продукции составило 82,8 миллиарда рублей, то в 1976—1977 годах — 121,8 миллиарда рублей.

Сделано много, однако растущие потребности страны в продукции сельского хозяйства, особенно животноводства, удовлетворяются еще не полностью. Поэтому партия и впредь будет настойчиво и целеустремленно проводить курс на крутой подъем сельского хозяйства, осуществление на селе глубоких экономических и социальных преобразований. Особое внимание будет уделяться развитию сельского хозяйства Нечерноземной зоны РСФСР, на территории которой расположена и ваша область.

Как вы знаете, Центральный Комитет партии и Совет Министров приняли недавно постановление о дополнительных мерах по обеспечению уборки урожая, заготовок сельскохозяйственных продуктов и кормов и успешного проведения зимовки скота. Задача заключается в том, чтобы колхозы и совхозы, все наши сельскохозяйственные органы организованно провели подготовку к уборке урожая и убрали его вовремя и без потерь, чтобы они с максимальной эффективностью использовали те огромные материальные ресурсы, которые государство дополнительно выделяет на эти цели.

Делом первостепенной важности является дальнейшее улучшение капитального строительства, обеспечение своевременного ввода в действие промышленных предприятий и других объектов производственного и социально-культурного назначения.

Эти вопросы не новые, они поднимались и на XXV съезде КПСС, и на декабрьском (1977 года) Пленуме ЦК КПСС. Однако приходится говорить о них потому, что решаются они пока еще медленно.

Партийные, советские и хозяйственные органы должны усилить контроль за соблюдением дисциплины на каждом участке производства, настойчиво добиваться высокой организованности в работе по выполнению планов.

Наша страна располагает всем необходимым для того, чтобы успешно решать все более ответственные задачи, возникающие на пути экономического и социального прогресса, по которому идет советский народ. У нас есть богатые и разнообразные природные ресурсы, создан высокоразвитый экономический потенциал, выросли замечательные кадры, у нас есть передовой общественный строй, есть нерушимое единство народа и ленинской партии.

Далее тов. А. Н. Косыгин кратко остановился на международном положении. Он сказал, что своей ленинской внешней политикой наше социалистическое государство утверждает дело мира и дружбы между народами, национальной независимости и социального прогресса.

Центральный Комитет партии и Советское правительство постоянно уделяют первостепенное внимание вопросам наших отношений со странами социалистического содружества. Прочность и плодотворность всесторонних связей стран социализма получили свое новое яркое выражение во время визита в Чехословакию советской партийно-правительственной делегации во главе с Леонидом Ильичом Брежневым.

Выдающиеся итоги этого визита показывают, что дружба, сотрудничество и солидарность братских стран, их верность принципам социалистического интернационализма стали политическим фактором огромной силы, оказывающим все более глубокое и благотворное влияние на всю международную обстановку.

Наша политика в международных делах глубоко раскрыта в выступлениях Леонида Ильича Брежнева. Им с классовых позиций обоснованы как долговременные, так и ближайшие цели нашей внешней политики, показаны средства, с помощью которых Центральный Комитет партии и Советское правительство проводят в жизнь свой внешнеполитический курс. Нам нечего скрывать от других народов, потому что наши цели — это мир, разрядка, разоружение, сотрудничество, то есть то, что отвечает коренным интересам народов всех стран.

Важнейшим событием международной жизни, значительным вкладом в осуществление внешнеполитического курса XXV съезда партии явился визит Леонида Ильича Брежнева в Федеративную Республику Германии в начале мая этого года. Итоги переговоров Леонида Ильича в ФРГ показывают, что наши отношения с этой страной, прошедшие очень сложный путь развития, становятся фактором стабильности и добрососедства в Европе и на международной арене в целом.

В борьбе за мир и международную безопасность достигнуты значительные успехи. Прежде всего удалось отодвинуть угрозу мировой войны, укрепить политику мирного сосуществования. И в этом мы видим главный результат в борьбе между силами мира и прогресса и силами реакции, главное достижение нашей миролюбивой внешней политики.

В заключение тов. А. Н. Косыгин огласил Указ Президиума Верховного Совета СССР о награждении Костромы орденом Октябрьской Революции и под продолжительные аплодисменты участников заседания прикрепил высокую награду Родины к знамени города.

(Речь товарища А. Н. Косыгина была выслушана с большим вниманием и неоднократно прерывалась продолжительными аплодисментами).

* * *

Выступившие на заседании председатель Костромского горисполкома Б. А. Шиховцев, первый секретарь Костромского горкома КПСС Н. С. Тихомиров, ткачиха льнокомбината имени В. И. Ленина, Герой Социалистического Труда В. Н. Плетнева, член КПСС с 1918 года А. А. Селезнев, оператор машинного доения совхоза «Костромской» Г. В. Амрахова, первый секретарь Костромского обкома КПСС Ю. Н. Баландин и другие горячо поблагодарили Центральный Комитет КПСС, Президиум Верховного Совета СССР, Совет Министров СССР, лично Леонида Ильича Брежнева за высокую оценку трудовых и революционных заслуг костромичей. Они заверили, что труженики города и области еще шире развернут социалистическое соревнование за повышение эффективности производства и качества работы, за претворение в жизнь решений XXV съезда КПСС, выполнение и перевыполнение заданий десятой пятилетки, внесут свой вклад в дальнейший расцвет социалистической Родины. В выступлениях подчеркивалось, что трудящиеся области, как и все советские люди, единодушно одобряют и полностью поддерживают внутреннюю и внешнюю политику ленинского ЦК КПСС, его Политбюро во главе с выдающимся политическим и государственным деятелем товарищем Л. И. Брежневым.

С большим подъемом участники торжественного заседания приняли приветственное письмо Центральному Комитету КПСС, Президиуму Верховного Совета СССР, Совету Министров СССР, Генеральному секретарю ЦК КПСС, Председателю Президиума Верховного Совета СССР товарищу Л. И. Брежневу.

(ТАСС).

ТРУДОВАЯ ПОБЕДА ШЕЛКОВОДОВ КАРАКАЛПАКСКОЙ АССР И ДЖИЗАКСКОЙ ОБЛАСТИ

Претворяя в жизнь исторические решения XXV съезда КПСС и XIX съезда Компартии Узбекистана, включившись во всенародное социалистическое соревнование за досрочное выполнение социалистических обязательств в третьем году десятой пятилетки, шелководы Каракалпакской автономной республики досрочно выполнили план по заготовке шелковичных коконов. Государству продано более 750 тонн этого ценного сырья, с каждой коробки грены в среднем по области получено по 63 килограмма коконов.

Перевыполнили план и социалистические обязательства по продаже коконов государству шелководы Турткульского, Элликкалинского, Берунийского, Амударьинского, Ходжейлийского и Нукусского районов. Большой вклад в заготовку коконов внесли Ланинабадский, Шуманайский, Кегейлийский, Кунградский, Чимбайский, Караузякский и Тахтакупырский районы.

Высоких показателей добились колхозы имени М. Горького Турткульского, «Киркказабад» Элликкалинского, «Коммуна» Берунийского, имени Ленина Ходжейлийского, имени Тельмана Амударьинского и совхоз имени Жданова Нукусского районов, обеспечившие значительное перевыполнение социалистических обязательств и получившие с каждой коробки грены по 75—85 килограммов коконов.

Свыше тысячи шелководов получили с каждой коробки грены по 100—110 килограммов коконов. Сбор и сдача государству шелковичных коконов продолжаются.

Определив свои возможности, шелководы Каракалпакской АССР решили сдать государству дополнительно 50 тонн шелковичных коконов.

* * *

Шелководы Джизакской области, претворяя в жизнь решения XXV съезда КПСС и XIX съезда Компартии Узбекистана, широко развернув социалистическое соревнование за успешное выполнение заданий третьего года десятой пятилетки, досрочно выполнили план по заготовке шелковичных коконов. Государству продано более 302 тонн этого ценного сырья, с каждой коробки грены в среднем по области получено по 64 килограмма коконов.

Перевыполнили план и социалистические обязательства по продаже коконов государству шелководы Джизакского, Арнасайского, Мирзачульского, Дустликского, Октябрьского и Пахтакорского районов. Большой вклад в заготовку коконов внесли Бахмальский, Галляаральский, Зааминский и Фаришский районы.

Высоких показателей добились колхоз «Москва» Джизакского, совхозы имени Ворошилова Арнасайского, «50 лет Октября» Дустликского, «Узбекистан» Мирзачульского, имени Хамида Алимджана Октябрьского, «Кызыл чарводар» Зааминского, «Гулистан» Галляаральского районов, обеспечившие значительное перевыполнение социалистических обязательств и получившие с каждой коробки грены по 70—80 килограммов коконов.

Свыше 125 шелководов получили с каждой коробки грены по 110—120 килограммов коконов. Сбор и сдача государству шелковичных коконов продолжаются.

Уточнив свои возможности, шелководы Джизакской области решили сдать государству дополнительно 60 тонн шелковичных коконов.

ПРЕБЫВАНИЕ А. Н. КОСЫГИНА В КОСТРОМЕ

КОСТРОМА, 6 июня. **(Спец. корр. ТАСС).** Сегодня состоялась беседа члена Политбюро ЦК КПСС, Председателя Совета Министров СССР А. Н. Косыгина с членами бюро обкома партии, первыми секретарями горкомов, райкомов КПСС. В ходе беседы основное внимание было уделено решению задач, стоящих перед трудящимися области в деле дальнейшего подъема сельского хозяйства, обеспечения уборки урожая без потерь, заготовки кормов для животноводства. Было подчеркнуто также, что промышленные предприятия области должны мобилизовать все свои резервы для успешного выполнения планов 1978 года и десятой пятилетки в целом.

А. Н. Косыгин посетил племзавод «Караваево», где в беседе со специалистами обратил внимание на необходимость распространения в хозяйствах области передового опыта караваевцев, добившихся высокой продуктивности в животноводстве.

На льнокомбинате имени В. И. Ленина А. Н. Косыгин беседовал с руководителями, специалистами и рабочими по вопросам реконструкции комбината, увеличения производства высококачественных товаров для населения, расширения ассортимента льняных изделий, интересовался организацией, условиями труда и быта рабочих.

А. Н. Косыгин побывал также на Костромской ГРЭС, ознакомился с монтажом уникального энергоблока мощностью 1 200 тысяч киловатт. А. Н. Косыгин подчеркнул важность сокращения сроков ввода в строй новых мощностей в энергетическом хозяйстве страны.

КЛЮЧ К УСПЕХУ — РОСТ ПРОИЗВОДИТЕЛЬНОСТИ ТРУДА

В Ташкенте 6 июня состоялась научно-практическая конференция по проблемам повышения производительности труда, организованная Республиканским советом содействия научно-техническому прогрессу при ЦК Компартии Узбекистана и Республиканским советом научно-технических обществ. В ней приняли участие партийные и советские работники, руководители министерств и ведомств, предприятий, ученые, специалисты народного хозяйства, передовики производства.

С докладом «Рост производительности труда — важнейший фактор повышения эффективности промышленного производства и задачи партийных организаций республики по выполнению решений XXV съезда КПСС и декабрьского (1977 г.) Пленума ЦК партии» выступил секретарь ЦК Компартии Узбекистана И. Г. Анисимкин.

На конференции выступили заместитель Председателя Совета Министров Узбекской ССР, председатель Госплана республики К. А. Ахмедов, секретарь Ташкентского обкома партии Ф. Г. Потуремский, швея производственного объединения «Красная заря» З. Я. Лебедева, академик Академии наук Узбекской ССР В. К. Кабулов и другие. Отмечалось, что за последние годы производительность труда в промышленности республики значительно возросла. Вместе с тем приведены в действие еще не все резервы для более быстрого повышения эффективности общественного производства: недостаточно используются действующие мощности, высок уровень потерь рабочего времени. Приняты рекомендации, направленные на дальнейшее повышение производительности труда.

(УзТАГ).

О ВИЗИТЕ В СССР ПРЕМЬЕР-МИНИСТРА ТУРЕЦКОЙ РЕСПУБЛИКИ БЮЛЕНТА ЭДЖЕВИТА

По приглашению Советского правительства Премьер-Министр Турецкой Республики Бюлент Эджевит посетит Советский Союз с официальным визитом во второй половине июня 1978 года.

ТОВАРЫ ДЛЯ НАРОДА: СПРОС И ПРЕДЛОЖЕНИЕ

ПОД НЕОСЛАБНЫМ КОНТРОЛЕМ

Советский Узбекистан славен как край «белого золота», как основная хлопковая житница страны. Не менее известен он и своей мощной индустрией. Нефть, газ, сталь, машины для хлопкоробов и текстильщиков, тракторы, самолеты, ткани, обувь, каракуль, ювелирные изделия... Не перечислить всего, что добывают, перерабатывают и производят свыше 1.300 предприятий более чем ста отраслей промышленности. Только за первые два года нынешней пятилетки рабочий класс республики произвел сверх плана различной продукции на 772 миллиона рублей — из них на 150 миллионов рублей товаров народного потребления. За достижение наивысших результатов во Всесоюзном социалистическом соревновании в 1977 году Узбекская ССР награждена переходящим Красным знаменем ЦК КПСС, Совета Министров СССР, ВЦСПС и ЦК ВЛКСМ.

Сегодня помыслы и устремления трудящихся республики, как и всех советских людей, направлены на успешное претворение в жизнь исторических решений XXV съезда КПСС, в которых, как известно, особое внимание уделено дальнейшему увеличению производства товаров массового спроса, расширению их ассортимента и повышению качества.

Уделяя повседневное внимание осуществлению этого важнейшего указания съезда КПСС, ЦК Компартии Узбекистана правительство республики разработали и проводят в жизнь комплексную программу мероприятий, направленных на ускоренное, можно сказать, массированное развитие отраслей, связанных с выпуском товаров повышенного спроса, ориентируя их на то, что плановые задания объединения и предприятия группы «Б» должны рассматривать как минимальные.

Если в целом за десятую пятилетку мы наметили увеличить выпуск промышленной продукции на 39 процентов вместо 36 по плану, то товаров народного потребления — на 50,3 против 47,6 процента. Под особый контроль взят выпуск шелковых и хлопчатобумажных тканей, многие виды швейных, трикотажных и национальных художественных изделий, хозяйственно-бытовых товаров, спрос на которые наиболее высок. Бюро ЦК Компартии Узбекистана рассмотрело вопрос об улучшении работы текстильных отраслей промышленности и наметило уже в нынешнем году повысить уровень использования мощностей, что позволит резко увеличить выпуск тканей. Прибавка эта будет довольно весомой, если учесть, что по производству хлопчатобумажных, шелковых тканей, нетканых материалов наша республика занимает третье место в стране.

В ответ на заботу партии о резком увеличении производства товаров народного потребления передовые коллективы строительных, монтажных и промышленных предприятий выступили с инициативой, одобренной ЦК Компартии Узбекистана,— сократить плановые сроки строительства, максимально ускорить ввод и освоение мощностей в легкой и пищевых отраслях. За два года введены 45 новых промышленных объектов, реконструированы и технически перевооружены многие действующие предприятия. Лишь в прошлом году досрочно сданы в эксплуатацию мощности пряжекрасильного производства на Бухарском хлопчатобумажном комбинате, Кувасайский фарфоровый завод, первая очередь Хивинского коврового комбината, масло-экстракционный завод в Ургенче, молочные заводы в Ангрене, Нукусе, Андижане, два хлопкоочистительных завода, другие объекты.

Ход строительства, поставку материалов, оборудования контролируют созданные при ЦК, обкомах, горкомах и райкомах партии штабы пусковых строек. В числе ведущих предприятий, из года в год наращивающих выпуск высококачественных изделий, хотелось бы выделить Наманганский шелковый комбинат, ташкентское швейное объединение «Красная заря», Каттакурганский масложиркомбинат, Ташкентский фарфоровый завод, производственное мебельное объединение «Ташкент» Бухарскую фабрику золотошвейных изделий.

Особая забота проявляется в республике о повышении качества товаров народного потребления. За последние годы эти вопросы в той или иной степени неоднократно рассматривались на заседании бюро или секретариата ЦК Компартии Узбекистана. В результате принятых мер только за прошлый год число товаров с государственным Знаком качества возросло в полтора раза, а с начала этого года — еще на 321 единицу. Сегодня из 1.521 вида промышленных изделий, выпускаемых в республике с почетным пятиугольником, 1.260— товары народного потребления.

В нынешнем году намечено внедрить в производство 1.645 новых моделей (на 145 больше прошлогоднего), обновить швейные изделия на 66, кожаную обувь—на 64, трикотаж и фарфоровую посуду — на 44, рисунки для тканей — на 41 процент. Прирост объема производства изделий повышенного спроса составляет ныне 10 процентов при общем росте промышленности на восемь процентов.

Вместе с тем, как показала проверка, использованы далеко еще не все возможности.

По-прежнему недостаточно загружены мощности хлопчатобумажной, пищевой и местной промышленности. На ряде предприятий низок коэффициент сменности работы технологического оборудования. Вновь вводимые объекты несвоевременно укомплектовываются квалифицированными рабочими, нередки срывы поставок предприятиям необходимого сырья, довольно значительны еще потери рабочего времени, простои оборудования. В результате за два года пятилетки недополучено значительное количество хлопчатобумажных и шелковых тканей, кожаной обуви, холодильников, растительного масла, плодоовощных консервов, другой продукции.

Все это говорит о том, что нам предстоит еще немало поработать, чтобы добиться неукоснительного соблюдения республиканскими министерствами и ведомствами, отдельными предприятиями союзного подчинения плановой и государственной дисциплины, помочь им вскрыть и использовать все имеющиеся резервы. Больше всего это касается тех, кто еще по старинке пытается любой ценой выполнить план реализации продукции, пренебрегая интересами заказчиков.

Вместе с тем немало у нас еще и таких проблем, решение которых не во всем зависит от возможностей республики. Сошлемся на такие факты. Шахрисабзская шелкомотальная фабрика, введенная в строй в 1976 году, досрочно освоила производственные мощности, но они пока не заняты, и наполовину из-за нехватки сырья. По этой же причине лишь на 28 процентов используется дорогостоящее импортное оборудование на Алмалыкской фабрике по производству тафтинговых ковров, построенной в прошлом году.

Не раз поднимались эти проблемы перед соответствующими союзными министерствами и ведомствами. Но, к сожалению, до сих пор они не получили разрешения. Особенно ощутимый урон наносит некомплексное строительство. Зависит же это от финансирования.

Другой не менее важный вопрос: подготовка кадров. Опыт показывает, что для обучения рабочих ведущих профессий требуется один-два года. С учетом этого наши министерства и ведомства заблаговременно позаботились о подготовке людей для пусковых и строящихся предприятий легкой и пищевой промышленности в вузах, техникумах и профтехучилищах, на родственных предприятиях. Поэтому с первых же дней удалось полностью укомплектовать квалифицированными рабочими Кувасайский фарфоровый завод и Хивинский ковровый комбинат, хотя на эти цели пришлось затратить в два-три раза больше средств, чем планировалось. Думается, вряд ли целесообразно экономить деньги на подготовке кадров: затраты эти окупаются сторицей в первые же годы эксплуатации предприятий. Сейчас на Ташкентском текстильном комбинате обучаются и стажируются около 400 молодых рабочих из Андижанской области для строящегося там хлопчатобумажного комбината. По такому пути мы намерены идти и впредь, надеясь на активную поддержку соответствующих союзных министерств и ведомств.

На их помощь и внимание коллективы предприятий рассчитывают и в своей работе, направленной на повышение качества товаров народного потребления. И в первую очередь хлопчатобумажных тканей. Не раз отмечалось, что многие из них остаются дефицитными. И это в условиях, когда мы почти каждый год собираем хорошие урожаи хлопка. Известна и главная причина, суть которой в том, что на пути хлопка от поля до магазина есть несколько слабых звеньев. Наиболее существенное — хранение и переработка хлопка-сырца.

Продукция хлопкоочистительных предприятий составляет почти четвертую часть объема всей промышленности республики. За последние семь лет благодаря огромной помощи ЦК КПСС и правительства страны эта важнейшая отрасль получила большое развитие. Вступили в строй десятки новых хлопкозаводов, заготовительных пунктов, сушильно-очистительных цехов и складов для хранения хлопка-сырца. Технически перевооружены некоторые действующие предприятия. В результате труженики хлопкоочистительной промышленности республики сумели значительно улучшить качество волокна.

Однако мы должны прямо сказать, что нынешние высокие темпы и объемы производства хлопка, особенно машинного сбора, опережают развитие хлопкоочистительной промышленности, главным образом ее заготовительной сети. Сушильно-очистительные цехи не в состоянии переработать огромную массу хлопка в страдные дни.

Производственная база объединения «Узбекхлопкомаш» теперь уже не удовлетворяет возросшие потребности хлопкоочистительной промышленности в технологическом оборудовании и запасных частях. Крайне медленно осваивается выпуск новых машин и механизмов.

Сейчас мы находимся на гребне пятилетки. Но это понятие не только календарное. 300 наших прославленных передовиков и новаторов производства, зачинателей известных в республике починов, уже доложили о выполнении пятилетних заданий. Среди них — Зеби Алимджанова — швея Самаркандской коврово-художественной, Турсунали Холматов — Красильщик Андижанской трикотажной и Анна Мельник — кокономотальщица Бухарской шелкомотальной фабрики, ташкентская ткачиха-многостаночница Нина Ершова. Сегодня у них — десятки тысяч последователей.

Своевременно поддерживая и распространяя передовой опыт правофланговых пятилетки, партийные организации стремятся к тому, чтобы в республике не было ни одного отстающего предприятия. ЦК Компартии Узбекистана одобрил инициативу трудящихся города Янгиюля, где в основном расположены предприятия легкой и пищевой промышленности и где давно уже нет не только отстающих коллективов, но и ни одного отстающего рабочего.

Опираясь на достигнутые успехи, трудящиеся республики наметили выпустить в 1978 году товаров широкого потребления дополнительно к заданию более чем на 100 миллионов рублей.

Задача эта большая и ответственная. Труженики промышленности республики сделают все, чтобы решить ее с честью. За четыре месяца они уже выпустили более чем на 40 миллионов рублей сверхплановых товаров.

Л. ГРЕКОВ,
второй секретарь ЦК Компартии Узбекистана.
ТАШКЕНТ.

(«СОЦИАЛИСТИЧЕСКАЯ ИНДУСТРИЯ», 6 ИЮНЯ).

СОСЕД ПРОВЕРЯЕТ СОСЕДА

ДЖАРКУРГАН. (**Соб. корр.**). В районе прошла взаимопроверка хода полевых работ. Представители соревнующихся хозяйств побывали друг у друга, изучили, как устраняются последствия стихии.

Селевые потоки, ливни, понижение температуры не обошли стороной поля Джаркургана. Чтобы устранить последствия капризов природы, нужно удвоить, утроить усилия на полях, добиваться высокого качества всех работ.

В совхозе «Сурхан» побывали земледельцы и специалисты колхозов «Шарк юлдузи» и «Коммунизм». Коллектив старейшего на юге Узбекистана совхоза борется нынче за 43-центнеровый урожай. Как отметили товарищи по соревнованию, в совхозе немало делается для успешного выполнения обязательства.

Но все ли? На полях многих бригад первого отделения соседи увидели участки, поросшие сорной травой. Сорняки угнетают хлопчатник, и неудивительно, что посевы здесь сильно отстают в развитии.

Ливни, похолодания помешали в свое время получить дружные всходы, надо было на этих участках сделать подсев, подсадку, но вот, к примеру, в бригаде А. Урунова на 12 гектарах хлопчатник сильно изрежен, а это — прямые потери урожая.

Не везде хорошее качество культивации. В четвертой бригаде тракторист Н. Абдуллаев рыхлил почву, не установив на культиваторе необходимый набор рабочих органов. Польза от такой культивации была невелика.

Немало недостатков обнаружили друг у друга земледельцы колхозов имени XXII партсъезда, «Социализм», имени Н. Баймуратова и других хозяйств района. Тщательная взаимопроверка, советы товарищей по соревнованию помогут хлопкоробам быстрее устранить отставание в развитии посевов. Это сейчас главное в борьбе за высокий урожай «белого золота».

НОВОСТИ ПЛАНЕТЫ
СООБЩАЮТ КОРРЕСПОНДЕНТЫ ТАСС

Братская дружба, прочный союз

Братская дружба, прочный союз, сотрудничество, уверенность в настоящем и будущем — таковы главные и самые глубокие впечатления, с которыми связан визит в ЧССР партийно-правительственной делегации СССР, возглавляемой выдающимся деятелем международного коммунистического и рабочего движения, человеком, с чьим именем неразрывно связан прогресс в борьбе народов за мир, большим другом чехословацкого народа Генеральным секретарем ЦК КПСС, Председателем Президиума Верховного Совета СССР товарищем Л. И. Брежневым, заявил член Президиума ЦК КПЧ, Председатель правительства ЧССР Л. Штроугал.

Плодотворные встречи и переговоры, сказал он в беседе с корреспондентом ТАСС, вновь подтвердили, что всесторонние отношения между народами наших стран имеют прочную основу — общность целей и интересов. На этой основе успешно развивается традиционное сотрудничество, которое эффективно способствует социалистическому строительству в нашей стране, защите наших революционных завоеваний.

Именно в этом в полной мере проявилась сила интернациональной солидарности. Поэтому наш народ с благодарностью, любовью и уважением относится ко всему, что Советский Союз и лично товарищ Брежнев сделали для нашей страны на ее пути к светлому будущему.

Сейчас уже нет сомнения в том, что взаимовыгодное сотрудничество наших стран, охватывающее все области жизни, получило в результате визита наших советских друзей новые мощные импульсы. Определяющим здесь являются братские отношения и единство взглядов КПЧ и КПСС на решение основных внутренних проблем, единство взглядов по международным вопросам и актуальным задачам развития мирового революционного движения.

Я считаю особенно важными открывшиеся новые возможности в экономическом и научно-техническом сотрудничестве. Мы исходим из того, что сейчас, когда Советский Союз вступил в период строительства коммунизма, а Чехословакия, как и некоторые другие братские государства, строит развитое социалистическое общество, вопросы тесного и всестороннего сотрудничества в этих областях имеют огромное и постоянно растущее значение. Генеральный секретарь ЦК КПЧ, Президент ЧССР Густав Гусак подчеркивал, что расширение и углубление социалистической экономической интеграции с Советским Союзом и другими странами — членами СЭВ являются главной линией нашего дальнейшего экономического развития.

Можно привести множество конкретных и убедительных примеров, выразительно говорящих о том, что значит для нас экономическое и научно-техническое сотрудничество с Советским Союзом. Наши экономические отношения и взаимный торговый оборот характеризуются постоянным ростом, углубляется кооперирование во многих областях науки и техники.

Весьма важной являются, по моему мнению, подготовка долгосрочных целевых программ, а также совместная разработка долгосрочной перспективы специализации и кооперации производства, что является одним из итогов встречи товарищей Г. Гусака и Л. И. Брежнева в прошлом году в Крыму.

Мы подходим к этим вопросам с сознанием того, что в период научно-технической революции, когда научно-технический прогресс занимает определяющее положение среди различных факторов производительных сил, именно эта область наших взаимоотношений имеет первостепенное значение.

Я не могу не отметить и широкий круг вопросов борьбы за обеспечение мирной жизни людей во всем мире, которые были всесторонне затронуты не только на официальных переговорах и встречах, но и в ходе встреч товарища Брежнева и других членов советской делегации с чехословацкими трудящимися.

Как раз в канун визита советской партийно-правительственной делегации общественность нашей страны познакомилась с прозвучавшими с трибуны специальной сессии Генеральной Ассамблеи ООН по разоружению новыми советскими предложениями, которые являются логическим продолжением неустанной борьбы Советского Союза за мир без войн.

Мы высоко оцениваем эту упорную и последовательную борьбу Советского Союза, мы ее целиком поддерживаем и рассматриваем эту поддержку как одну из ключевых задач внешней политики социалистической Чехословакии.

О визите наших советских друзей в Чехословакию, о прозвучавших в ходе его сердечных словах в адрес нашего народа и его Коммунистической партии мы будем долго вспоминать. Итоги визита означают дальнейший прогресс в братских отношениях народов обеих наших стран. Этот визит, несомненно, способствовал дальнейшему расцвету нашей дружбы, которую мы так глубоко носим в наших мыслях и сердцах, сказал в заключение Л. Штроугал.

ВСТРЕЧА В ХЕЛЬСИНКИ

Президент Финляндской Республики У. К. Кекконен принял 5 июня главу делегации КПСС, участвовавшей в работе XVIII съезда Компартии Финляндии, члена Политбюро ЦК КПСС, члена Президиума Верховного Совета СССР, первого секретаря Ленинградского обкома КПСС Г. В. Романова и имел с ним беседу, которая прошла в теплой дружественной обстановке.

В беседе принял участие посол СССР в Финляндии В. С. Степанов.

Корр. ТАСС.

Нота МИД СРВ

Как сообщило Вьетнамское информационное агентство, 5 июня заместитель министра иностранных дел СРВ Хоанг Бить Шон принял посла КНР в СРВ и вручил ему ноту МИД. В ней отвергаются клеветнические утверждения китайской стороны, будто Вьетнам «подвергает проживающих во Вьетнаме лиц китайской национальности преследованиям и высылает из страны».

Касаясь предложения китайского правительства послать во вьетнамские порты свои суда, чтобы вывезти проживающих во Вьетнаме лиц китайской национальности в Китай, МИД СРВ в ноте информирует Китай о решении правительства СРВ разрешить китайским судам после выполнения процедур в соответствии с нынешними вьетнамскими законами и правилами зайти в указанные Вьетнамом порты и забрать проживающих во Вьетнаме китайцев, которые желают покинуть СРВ и уехать в Китай.

Первые китайские суда получат разрешение на заход во вьетнамские порты 20 июня, указывается в ноте.

Корр. ТАСС.

ПРЕЗИДЕНТСКИЕ ВЫБОРЫ

В Колумбии состоялись 4 июня президентские выборы. Основная борьба на них развернулась между кандидатами от двух ведущих буржуазных партий — либералом Х. Сесаром Турбаем Айялой и консерватором Белисарио Бетанкуром. Президентом Колумбии избран Х. Сесар Турбай Айяла.

Корр. ТАСС.

Пресс-конференция МИД СССР

6 июня состоялась пресс-конференция для советских и иностранных журналистов в связи со специальной сессией Генеральной Ассамблеи ООН по разоружению.

На пресс-конференции выступил первый заместитель министра иностранных дел СССР Г. М. Корниенко.

Советский Союз, заявил он, с ленинских дней был и остается поборником разоружения. Конечной целью наших усилий в этой области является всеобщее и полное разоружение. Но мы делаем все от нас зависящее и в плане осуществления отдельных шагов, направленных на прекращение гонки вооружений и переход к мерам реального разоружения.

В то же время совершенно очевидно, что темпы достижения договоренностей по ограничению вооружений и разоружению все еще отстают от темпов гонки вооружений.

Как справедливо подчеркивал Генеральный секретарь ЦК КПСС, Председатель Президиума Верховного Совета СССР Л. И. Брежнев, «...самая важная, самая неотложная задача сейчас — это прекратить захлестнувшую мир гонку вооружений».

Именно поэтому вопросы разоружения занимают центральное место во внешнеполитических программах, одобренных XXIV и XXV съездами КПСС, и в последующих выступлениях Л. И. Брежнева, в том числе в его недавней речи на XVIII съезде ВЛКСМ, а также в ходе визитов в ФРГ и ЧССР.

Сознанием исторической важности этой задачи определяется и подход Советского Союза к специальной сессии Генеральной Ассамблеи ООН по вопросам разоружения. Он участвует в этой сессии с твердым намерением содействовать ее успеху.

Советский Союз пришел на спецсессию Генассамблеи ООН с тщательно продуманными предложениями о практических путях прекращения гонки вооружений. В основу их положена выдвинутая Л. И. Брежневым в его речи на XVIII съезде ВЛКСМ программа мер, имеющих целью полное прекращение дальнейшего количественного и качественного роста вооружений и вооруженных сил государств, в первую очередь обладающих крупным военным потенциалом.

Советский Союз предлагает целый комплекс мер, направленных на то, чтобы остановить, а затем и повернуть вспять гонку ядерных вооружений.

В своей совокупности эти меры в случае их реализации обеспечили бы радикальное устранение ядерной угрозы. Но даже если бы для начала они были осуществлены частично, это было бы уже большое дело в плане предотвращения дальнейшего распространения ядерного оружия.

Наряду с выдвижением инициативных предложений, для реализации которых потребуются новые переговоры, порядок и время проведения которых могла бы определить спецсессия Генассамблеи, Советский Союз выступает за быстрейшее успешное завершение уже ведущихся переговоров по различным вопросам ограничения вооружений и разоружения.

Важнейшее место среди них занимают советско-американские переговоры по ограничению стратегических вооружений. Эти переговоры ведутся, как известно, уже несколько лет, имея своей целью подготовку второго соглашения об ограничении стратегических наступательных вооружений, основные параметры которого были выработаны во время встречи на высшем уровне во Владивостоке еще в ноябре 1974 года.

Оценка нынешнего положения дел с подготовкой этого соглашения и состоявшихся в конце мая переговоров по этому вопросу с президентом США Дж. Картером и госсекретарем США С. Вэнсом была высказана А. А. Громыко в его недавнем интервью Советскому телевидению.

Советский Союз делает все для того, чтобы ускорить согласование остающихся вопросов. Более того, СССР готов сразу же после заключения вырабатываемого соглашения продолжить переговоры, которые должны привести к существенному понижению уровней стратегических наступательных вооружений и к дальнейшему ограничению их качественного совершенствования, разумеется, на основе принципа одинаковой безопасности сторон и при должном учете всех связанных с этим факторов.

Выдвигая на рассмотрение специальной сессии Генеральной Ассамблеи ООН соображения о практических путях к прекращению гонки вооружений, Советский Союз исходит из того, что предлагаемые шаги являются минимально необходимыми для того, чтобы гонка вооружений была остановлена.

Суммируя существо нашей позиции в вопросах разоружения, хотел бы напомнить слова Л. И. Брежнева, сказанные недавно в Праге: «Нет такого вида вооружений, который СССР не был бы готов ограничить, запретить на взаимной основе по договоренности с другими государствами».

Далее Г. М. Корниенко ответил на вопросы корреспондентов.

(ТАСС).

ВСЕСОЮЗНЫЙ СЕМИНАР ПО ЛЕКЦИОННОЙ ПРОПАГАНДЕ

Использование экранных, звуковых и печатных информационных материалов в пропаганде решений XXV съезда КПСС, советского образа жизни, новой Конституции СССР — такова тема открывшегося 6 июня в Ташкенте семинара, созванного правлением Всесоюзного общества «Знание», ЦК Компартии Узбекистана и республиканским правлением общества «Знание». В нем принимают участие представители республиканских, областных и краевых организаций общества, партийные работники.

Семинар продлится три дня. В его программе — обмен опытом работы.

БРИГАДНЫЙ ПОДРЯД НА АВТОТРАНСПОРТЕ

СТАТЬЯ под таким названием была опубликована в «Правде Востока» 1 ноября прошлого года. Редакция получила письма, авторы которых просили подробнее рассказать о практике бригадного подряда на автопредприятиях. Об этом по просьбе редакции и написала Т. БЕЛОНОЖКО.

ВОЗВРАЩАЯСЬ К НАПЕЧАТАННОМУ

ВОДИТЕЛИ, работающие по бригадному подряду, перевозят грузы на расстояние 70—80 и более километров. В каждом отдельном случае переходу на метод бригадного подряда предшествует большая подготовительная работа, учитывающая конкретные условия.

Как правило, администрация, партийная, профсоюзная и комсомольская организации автопредприятий и организаций-клиентов совместно глубоко анализируют существующую систему перевозок, работу всех производственных звеньев, причастных к транспортному процессу. Вместе с тем в коллективах водителей, а также среди погрузочных и разгрузочных бригад развертывается разъяснительная работа. Одновременно разрабатывается договор-подряд, идет подготовка к его заключению. В нем определены главные задачи трудовой деятельности заключивших его коллективов, а также взаимоотношения, обязанности, права и ответственность сторон, определена система оплаты труда и материального стимулирования всех участников договора.

Значительный опыт работы по бригадному подряду накопили автопредприятие № 39 Ташгоравтотреста централизованных перевозок и Шахрисабзское автопредприятие № 35 Министерства автотранспорта Узбекской ССР. Договор-подряд бригад водителей этих двух хозяйств с бригадой крановщиков республиканской базы Узглавлесбумснабсбыта, с хлопкоочистительным заводом и бригадами рабочих заготпунктов предусматривает:

— количество работающих автомобилей и водителей, кранов и крановщиков, грузчиков и других тружеников в бригадах — всего и на день работы;

— режим работы в часах с указанием точного времени начала и окончания работы, пунктов отпуска и приема грузов, погрузочно-разгрузочных средств и автотранспорта;

— объем перевозок на планируемые периоды—год, квартал, месяц, сутки — в тоннах всего и в том числе по конкретным пунктам погрузки;

— расстояние перевозок;

— размеры зарплаты водителей и других категорий работников при выполнении договорных условий в день, месяц.

Кроме того, водители принимают обязательства, касающиеся экономного расходования материальных ресурсов — в первую очередь горючего и автошин, увеличения ресурса работы техники, повышения технической готовности и коэффициента использования парка.

Определенные обязательства принимает на себя администрация автопредприятий. Это создание благоприятных условий для работы водителей, современное и доброкачественное проведение технических осмотров и ремонта автомашин в межсменное время, учет выполненных работ, гарантированные размеры оплаты труда бригады за одну ездку, за один день, месяц, материальное стимулирование за выполнение и перевыполнение заданий. Администрация предприятия-клиента и погрузочно-разгрузочная бригада также принимают конкретные обязательства. Шахрисабзский хлопкоочистительный завод, например, гарантирует загрузку в попутном направлении машин автопредприятия № 35, всемерно заботится о сокращении простоев автомобилей под погрузкой и разгрузкой.

Условия договора-подряда рассматриваются на совместном собрании администрации предприятий обеих сторон, а также бригад водителей и механизаторов. После обсуждения они же утверждают договор. По одному экземпляру его хранят руководители автохозяйства и предприятия, бригадиры автомобилистов и механизаторов. Один раз в месяц договорившиеся стороны проверяют, как они выполняют свои обязательства.

Практика показала, что бригадный подряд — важное средство подъема эффективности транспортных перевозок. Так, в бригадах, работающих по этому методу, на 4,5 процента против плана возросла производительность труда, на одну треть сокращены простои техники под погрузкой и разгрузкой, поднялась и средняя заработная плата шофера и достигла в прошлом году 270 рублей в месяц.

Вместе с тем при стабильной организации работ по методу бригадного подряда появляется возможность ежегодно пересматривать принятые обязательства, вводить новые качественные и количественные характеристики работы, например, доход от перевозок, учет затрат по статьям расхода по бригадам, себестоимость перевозок и прибыль с определением фондов стимулирования по бригаде. Всемерное развитие бригадного подряда поможет каждому коллективу приумножить трудовые достижения, улучшить все показатели своей деятельности.

Т. БЕЛОНОЖКО.
Заместитель председателя Узбекского республиканского правления НТО автотранспорта и дорожного хозяйства.

СМЫКАЮТСЯ С НАТО

Как сообщает корреспондент агентства Франс Пресс из Киншасы, находящийся с визитом в Заире министр иностранных дел КНР Хуан Хуа 4 июня в сопровождении Мобуту посетил горнорудный центр Колвези, где с помощью французских легионеров и бельгийских солдат было подавлено восстание местного населения. Заирское агентство АЗАП, цитируя высказывания Хуан Хуа, отмечает, что он от имени правительства Китая выразил удовлетворение «победой», одержанной над восставшими.

Как указывает Франс Пресс, по прибытии в Заир Хуан Хуа дал понять, что Китай наряду с США и другими странами НАТО окажет военную поддержку нынешнему режиму. Этот вопрос будет основным на переговорах Хуан Хуа и Мобуту, которого Китай назвал своим «истинным другом».

Сообщения о том, что министр иностранных дел КНР покинул Нью-Йорк, где проходит специальная сессия Генеральной Ассамблеи ООН по разоружению, и направился в Заир, никого не удивляют, пишет ливанская газета «Ан-Нида». Китайское руководство проводит свой особый курс в вопросах разоружения, который, мягко говоря, можно охарактеризовать как безответственный в отношении будущего человечества.

Корр. ТАСС.

КРАТКИЕ СООБЩЕНИЯ

▲ **Впервые в истории Анголы в Луанде издан «Манифест Коммунистической партии». Он подготовлен к печати Ангольским институтом книги и уже поступил в продажу в книжные магазины столицы НРА.**

▲ **Завершен подсчет голосов по выборам президента Народной Республики Бангладеш. С большим преимуществом на них победил генерал Зиаур Рахман, сохранивший за собой пост главы государства.**

(По материалам ТАСС).

РЕСПУБЛИКА ОТ КРАЯ И ДО КРАЯ

ХАН-АТЛАС ГОРНОГО КРАЯ

БАЙСУН. (Соб. корр.). Авровые ткани, выпускаемые здешней шелкоткацкой фабрикой, пользуются большой популярностью в Сурхандарье. Отрез яркой, нарядной ткани считается добрым подарком супруге, невесте. И неудивительно, что продукция фабрики не залеживается на полках магазинов.

А совсем недавно ткачи горного края сделали сурхандарьинским модницам поистине замечательный подарок. На фабрике освоен выпуск хан-атласа. Для удобства покупателей из этой чудесной ткани здесь же на предприятии будут изготовлять платья, для этого создан цех пошива, в котором работают опытные мастера.

ВЫСОКАЯ ОЦЕНКА

КАТТАКУРГАН. (Общ. корр. В. Попондопуло). Лестные отзывы о каракульче пришли из Ленинграда с очередного международного аукциона. Каттакурганская откормочная база стала крупнейшим в республике поставщиком меха с шелковистым волосяным покровом, редкими по красоте муаровыми рисунками.

В нынешнем году коллектив комплекса обязался поставить 35 тысяч шкурок каракульчи.

ГОРОД РАСТЕТ

ДЖИЗАК. (Соб. корр.). Бурно растет вширь и ввысь центр молодой Джизакской области. Наряду со строительством жилья, объектов культурно-бытового назначения, административных зданий здесь возводятся корпуса промышленных предприятий.

На окраине города создается промышленная зона. Здесь возводятся крупнейший в стране завод аккумуляторов, домостроительный комбинат, завод сельхозяйственных машин — всего около пятнадцати различных промышленных объектов.

СМОТР СБЕРКАСС

АНДИЖАН. (Общ. корр. С. Крупальник). По решению Андижанского облисполкома и облсовпрофа проводится общественный смотр работы сберегательных касс. Его цель — дальнейшее развитие и популяризация сберегательного дела, расширение функций сберегательных касс, максимальное привлечение временно свободных средств населения, улучшение обслуживания трудящихся. В период смотра будет обобщен и распространен опыт лучших сберегательных касс.

ОБОРУДОВАНИЕ ДЛЯ ФЕРМ

ХАНКИ. (Соб. корр.). Коллектив объединения «Узсельхозтехника» первым в области начал ремонтировать оборудование для колхозных ферм. Уже освоено восстановление консольных насосов для автоматических поильных установок и для цехов по выращиванию хлореллы. Ханкинцы дают вторую жизнь вакуум-насосам для доильных установок, выпускают запчасти для них.

СОВЕТ МЕДИКОВ

НУКУС. (Соб. корр.). Объединенный пленум научных обществ терапевтов и инфекционистов Узбекистана, посвященный патологии органов пищеварения, состоялся в столице Каракалпакии. Медики провели также консультации в лечебно-профилактических учреждениях Нукуса.

ВЫИГРАЛ АВТОМОБИЛЬ

ЛЕНИНАБАД. (Соб. корр.). Не ведал тракторист совхоза «Алтынкуль» Ленинабадского района Д. Тлеумуратов, что за тридцать копеек ему достанется легковой автомобиль «Москвич-412». Такой выигрыш ему выпал по денежно-вещевой лотерее Узбекской ССР.

ЧТОБЫ НЕ БЫЛИ ПОТЕРЯНЫ ГОДЫ...

НА КАКИЕ РАЗМЫШЛЕНИЯ НАВЕЛА МЕНЯ ВСТРЕЧА НА ЗАВОДЕ С ИНЖЕНЕРОМ-СЛЕСАРЕМ

При посещении одного из ташкентских заводов я случайно встретил знакомого — бывшего моего студента. Поздоровались.

— Как дела? — спросил я его.

— Да вот, слесарю.

— Как слесаришь? Вы же в политехническом учились?

— Учился, закончил, инженером работал. Потом бросил. К станку потянуло. Да и зарабатываю больше.

Меня заинтересовал этот случай, и мы проговорили довольно долго. Очевидно, почувствовав какие-то осуждающие нотки в моем голосе, он сокрушенно произнес:

— Да, нехорошо получилось. Мне бы после школы на завод, а я мать послушался. Все мечтала меня инженером видеть...

Можно ли осуждать человека за то, что он в 20, 30, 40 лет наконец нашел свое призвание и круто изменил свою судьбу? Вряд ли. Скорее осуждения заслуживают те, кто не находит в себе сил так круто повернуть, тянут лямку, хотя работа им не нравится. Они заслуживают осуждения и жалости. Так как, очевидно, нет наказания хуже, чем заниматься нелюбимой работой.

Но что все-таки покоробило меня в том факте, о котором я рассказал? Наверное, потерянные годы. Ведь с самого начала тянуло человека на завод. Ан нет. Пять лет сопротивлялся этой тяге. Себя обманывал, нас, преподавателей, государство, которое, произведя необходимые затраты, получило высокообразованного слесаря, а не инженера, которого оно планировало получить. Между тем кто-то, кто бы мог стать хорошим инженером и для кого это стало бы делом жизни, им не стал.

Что это, единичный случай? Да нет, очевидно, не единичный. Случаев, когда люди работают не по специальности, много. А ведь счастья без любимой работы не бывает. И что парадоксальнее всего, нередко это счастье у своих любимых детей отнимают родители.

Мы жадно ловим первые слова ребенка. Нам кажется, что другие дети в их возрасте и соображают хуже, и менее самостоятельны в своих суждениях. На основе этих выводов мы мечтаем о том, что наш ребенок будет знаменитым артистом, выдающимся ученым, генеральным конструктором. Это хорошие мечты. Но они не учитывают одного обстоятельства — для того, чтобы были генеральные конструкторы, нужно, чтобы были и просто конструкторы. И в гораздо больших количествах. И что исключительность в глазах близких, это еще не исключительность, признанная обществом.

Между тем родители, как известно, это не просто мечтатели, это люди действия. Программирующие пути, по которым должен пойти их ребенок. Создающие у ребенка психологическую установку на этот путь. По этой установке, если будет выдающимся артистом, то надо в театрально-художественный, великим архитектором — в архитектурный. А если молодому человеку хочется быть шофером, слесарем, просто строителем, то это блажь. Как считала, наверное, блажью мать уже знакомого нам инженера-слесаря.

Желания самого ребенка. Они могут быть, конечно, и ошибочными. А программа родителей может оказаться правильной. Так как же быть — убеждать или не убеждать, создавать психологическую установку или не создавать? На этот вопрос ответить однозначно так же трудно, как и на любой другой вопрос педагогического плана. Но в любом случае не надо давить своим авторитетом, тем, что он твой, а не ты его хлеб кушаешь. И если не лежит душа после получения обязательного среднего в вуз, то это не катастрофа. Катастрофа, если он попадет в вуз, который ему не по душе.

Конечно, все ошибки — огрехи профессиональной ориентации, которая должна определить, какое у человека оптимальное место в жизни. Чтобы и себе в счастье, и обществу в пользу. А это можно определить, лишь изучая человека много лет. К чему он тянется, чем дорожит, чем с некоторым избытком наделила его природа. У всех есть этот избыток, только бы найти его, развить в способности, а может быть, и в талант. И это будет здорово, в своем деле — слесарном, токарном, инженерном, неважно каком — стремиться стать генеральным, когда к этому стремятся и другие. Правда, это стремление называется соревнованием, но разве в названии дело?

И сам, конечно, можешь ошибиться в выборе. И в семье могут ошибиться. И в школе. А если всем вместе задуматься? Наверное, вероятность ошибки будет намного меньше. Учитывая знания, способности, тягу. То, что для молодого человека широко открыты двери в большую жизнь, которая станет для него большой только в том случае, если он найдет в ней свое место. Место, на котором его без ущерба для дела заменить было бы нельзя.

Скоро в вузы опять прием. Тысячи абитуриентов устремятся сдавать свои документы в приемную комиссию. Я буду смотреть на этих возбужденных ребят и думать, а нет ли среди них такого, как тот знакомый мне инженер-слесарь. Который в конце концов и сам не стал инженером, и кому-то другому не дал этого сделать. Не хотелось бы, чтобы были такие. Потому, что и в институте ему будет мука, и после института не будет радости.

В. ХУБУЛАШВИЛИ.
Доцент.

РЕДКИЙ ФОТОПОРТРЕТ В. И. ЛЕНИНА

Фотоснимок В. И. Ленина, на котором он запечатлен перед отъездом из Петербурга в Шушенское, стал достоянием Ленинградского музея Великой Октябрьской социалистической революции. Портрет датируется 1897 годом, когда после четырнадцатимесячного тюремного заключения Владимиру Ильичу был объявлен приговор о ссылке в Сибирь. Именно тогда, между 14(26) февраля — 17 февраля (1 марта), получив три дня для сборов в дорогу, В. И. Ленин сфотографировался вместе с членами «Союза борьбы за освобождение рабочего класса» в ателье Везенберга. В этот же день было сделано несколько портретных снимков.

— Несмотря на то, что найденная фотография — не единственная (вторая точно такая же хранится в Центральном партийном архиве Института марксизма-ленинизма при ЦК КПСС), важность снимка неоценима. Историкам известно всего около тридцати фотографических изображений Владимира Ильича, относящихся к дооктябрьскому периоду, — рассказывает директор музея Л. А. Шаецов.

Среди новых поступлений музея еще несколько реликвий. Это фотопортреты сестер Ленина — Марии Ильиничны и Анны Ильиничны, относящиеся к 1896 и 1900 годам, брата Владимира Ильича — Дмитрия, сфотографировавшегося в период учебы в университете.

(ТАСС).

Ленинград.

А ПЕРВЫЙ ТУР НЕ СОСТОЯЛСЯ

КАК ПРОХОДИТ КОНКУРС ЭСТРАДНОГО ИСКУССТВА В ХОРЕЗМЕ

✦

Жизнерадостно о музыке искусству эстрады покорны все возрасты. Ежегодные республиканские конкурсы, которые проводятся начиная с этого года, будут способствовать дальнейшему его развитию, выявят молодых талантливых исполнителей из числа участников художественной самодеятельности для пополнения профессиональных эстрадных коллективов, сыграют важную роль в улучшении эстетического воспитания трудящихся.

Конкурс эстрадного искусства проходит в три тура. Первый уже завершился. Как же прошел он в Хорезме?

Можно смело утверждать, что Хорезм не добьется успехов в развитии эстрады и талантов новых не выявит, если областное управление культуры будет и дальше руководить проведением конкурса таким же образом, как до сих пор. Формализм, явное нежелание взяться за дело проявились с самого начала — при разработке положения о проведении областного конкурса. Не мудрствуя лукаво, его просто переписали с республиканского.

Разослав положение в районные отделы культуры, в области посчитали дело законченным. Ни разу не собрали даже в полном составе оргкомитет, а на местах их вообще не создали. И вот результат: первый тур конкурса, который должен был пройти в районах и городах еще в марте—апреле, не состоялся.

Побывал я в Гурлене — районе, славящемся своей художественной самодеятельностью. Беседую в Доме культуры с его директором Я. Балтабаевым и заведующим районным отделом культуры А. Джаныбековым. Мне показали аппаратуру для эстрадного оркестра, на нехватку которой многие жалуются. В Гурлене она имеется. А вот исполнителей нет, ансамбль не укомплектован.

Почему?

— Разве мы можем соревноваться, например, с эстрадным инструментальным ансамблем ургенчского городского Дома культуры № 1? Все равно не возьмем первого места, к чему же стараться, — говорит А. Джаныбеков.

А, собственно, почему бы и не посоревноваться? И почему ставка делается только на инструментальный ансамбль? Ведь в положении о конкурсе сказано, что он проводится и по многим другим жанрам: вокальному, вокально-инструментальному, хореографическому, речевому, конферансу, эстрадно-цирковому и оригинальному. И в каждом из них гурленцы могли бы найти одаренных людей, достойно представивших бы район на конкурсе.

— Правда? — удивляются А. Джаныбеков и Я. Балтабаев, — а мы думали, что поскольку конкурс эстрадный, то, кроме инструментального ансамбля, ничего нельзя...

Что же оказалось? Оба еще не читали положения о конкурсе и потому имели такое смутное о нем представление. А состоялась наша беседа, когда первый тур уже должен был подходить к концу.

В ходе ее выяснилось, что в районе есть исполнители, которые могут выступить во всех жанрах, определенных положением конкурса, — и ансамбли, и солисты, и представители эстрадно-циркового и оригинального жанров. Всего в районе свыше сорока кружков художественной самодеятельности, в которых занимаются около 800 человек. Словом, много талантов в Гурлене. Есть из чего выбирать. Только вот никто не взялся за организацию конкурса.

Побывал я и в областном Доме народного творчества, чтобы познакомиться с тем, как его работники помогают участникам художественной самодеятельности обновить к конкурсу свой репертуар. К сожалению, и в этом отношении не делалось ничего.

В стороне от проведения конкурса эстрадного искусства остались и партийные, и советские органы области.

После всего сказанного понятно, почему на местах так и не состоялся первый тур конкурса. Правда, был проведен областной смотр, но участники приехали на него далеко не из всех городов и районов — было всего восемь коллективов. Репертуар, с которым они выступали, был крайне беден, и жанры были представлены довольно однообразно. Решено повторить такой смотр в июне, перед вторым туром республиканского конкурса, на который, хорезмцы, как известно, поедут в августе в Нукус. Таким образом, вопрос о самом массовом первом туре решен в ущерб для развития эстрадного искусства: состязания в городах и районах проведены не были.

Следует сказать и о тех трудностях в развитии эстрадного жанра, с которыми сталкиваются в Хорезме его энтузиасты. Музыкальные инструменты продаются только за наличный расчет, а не по перечислению, что мешает укомплектовать ими ансамбли. В домах культуры нет ни одного специалиста в области эстрады. Министерство культуры республики направило в Хорезм композиторов Н. Закирова и У. Салихова — они отнеслись к делу с большой заинтересованностью. Но достаточна ли такая помощь?

И все-таки главное для успеха развития эстрадного искусства в Хорезме — это более серьезное, вдумчивое, заинтересованное отношение к нему со стороны обкома и райкомов партии, советских организаций, органов культуры на местах. От их инициативы, поддержки, от того, насколько действенна будет их помощь, зависит, чтобы конкурс эстрадного искусства прошел на должном организационном и идейном уровне.

К. ЦИКАНОВ,
Соб. корр. «Правды Востока».
г. Ургенч.

ПО ГОРОДАМ УЗБЕКИСТАНА. Нукус сегодня. Хорошеет, благоустраивается, растет ввысь столица Каракалпакской автономной республики. Многоэтажные красавцы дома уже стали привычными для городского пейзажа Нукуса. Многие из них украшают национальные орнаменты. Все больше и больше жителей каракалпакской столицы переселяется в благоустроенные дома, располагающие всем современным бытовым комфортом. А во дворах этих домов созданы хорошие условия для игр детворы.

Фото В. ПАНОВА.

КОЛОНКА РАБСЕЛЬКОРА

С УТРА ДО СУМЕРЕК В ПОЛЕ

В восьмой бригаде колхоза «Интернационал» Янгиюльского района, которую возглавляет Энадин Беналиев, все 35 человек выходят на поле с раннего утра и покидают его поздно вечером. Капризам погоды они противопоставили упорный труд, смекалку и выдержку. Особенно хорошо трудятся Фикрия Азизова, Сейяра Мустафаева и Мульния Юсупова. Они постоянно перевыполняют дневные задания, добиваются отличного качества работы.

Самоотверженный труд коллектива бригады приносит плоды: поля чистые, всходы дружные.

Н. БЕКТАШЕВ.
Ташкентская область.

НАКАПЛИВАЮТ УРОЖАЙ

Успешно идет обработка посевов хлопчатника в Ферганском районе. Труженики колхозов и совхозов проводят подкормки, культивацию и поливы растений. Особенно преуспевают земледельцы колхоза «Галаба». На полях хорошо разрыхлена почва, они очищены от сорняков и политы.

В районе шесть бригад борются за 60-центнеровый урожай. В их числе и третья бригада колхоза имени Х. Турсункулова, которой руководит опытный хлопкороб, кавалер орденов Ленина, Октябрьской Революции, Трудового Красного Знамени коммунист Б. Байбуваев. Его бригада прошлой осенью получила на круг 53 центнера хлопка.

Бригады С. Азимова из совхоза «Фергана» и Д. Джураева из совхоза имени Навои рассчитывают на 50-центнеровый урожай. Умелая обработка хлопчатника вселяет надежду, что обязательства эти коллективы выполнят.

Е. ШАГАНОВ.
Ферганская область.

ОТ ВЫСОТЫ К ВЫСОТЕ

Колхоз имени XXII партсъезда — передовой по урожайности в Амударьинском районе. В прошлом году каждый гектар дал 46,5 центнера «белого золота», а бригада коммуниста Юлдаша Шулакова собрала по 63,3 центнера хлопка с гектара. Нынче этот коллектив намерен покорить 65-центнеровую высоту. Бригада успешно обрабатывает посевы.

К. ХОЖАХМЕДОВ.
Каракалпакская АССР.

АЛЫЕ ЛЕНТЫ НА БЕЛЫХ ХАЛАТАХ

Надо отдать должное устроителям этого конкурса. Атмосфера, в которой он протекал, была праздничной — цветы, улыбки, музыка, аплодисменты. Ими награждали победительниц соревнования в центральной поликлинике Главного управления здравоохранения Ташгорисполкома, которое по традиции ежегодно в конце мая завершается конкурсом на звание лучшего работника по профессии.

На сей раз состязались медицинские сестры и фельдшера. В запечатанном конверте им вручался билет, содержащий не только узко специальные вопросы, связанные с оказанием срочной медицинской помощи во всех экстренных случаях, но и, например, такие, как «Почему вы выбрали именно эту профессию?», «Что вам известно о последних достижениях науки и техники?», и т. д. Словом, чтобы стать победителем, нужно было показать себя не только отличным профессионалом, умелым знатоком своего дела, но и всесторонне развитым, хорошо начитанным человеком.

Еще одна приятная подробность. Участницы конкурса представили на суд жюри свои вышивки, аппликации, торты и всевозможные печенья, приготовленные по собственным рецептам. Таким образом, в конкурсе, проходящем по пятибалльной системе, немалую роль сыграли и эти качества отличной хозяйки и рукодельницы.

В честь победителей звучал торжественный марш. Алой ленты с золотой надписью «1-е место» была удостоена фельдшер отделения скорой помощи Светлана Ма, такой же ленты с серебряной надписью «2-е место» — медсестра терапевтического участка Мапура Юсупова. Победителям были вручены грамоты обкома профсоюза медработников, ценные подарки. Ну а тем, кто на сей раз не занял призовых мест, — поощрительные премии.

А. ТАНХЕЛЬСОН.

СПОРТ СПОРТ СПОРТ СПОРТ СПОРТ

ЛЕГКАЯ АТЛЕТИКА

НА КУБОК «ИЗВЕСТИЙ»

Зональный турнир на кубок газеты «Известия» собрал в Чирчике легкоатлетов нашей республики. Вновь, как и в недавнем матче легкоатлетов Средней Азии в Душанбе, чирчикский турнир ознаменован рекордами Узбекистана, рядом высоких результатов.

На дистанции 110 метров с барьерами повторил высшее достижение республики А. Харлов, с мастерским результатом финишировал на этой же дистанции А. Берштейн. В метании диска и ядра отличились соответственно С. Жоголев и Г. Скориков. Вновь обретает хорошую спортивную форму международный мастер С. Ульмасова, показавшая неплохой результат на 1.500 метров. Ненамного уступила ей Л. Фролова. Зональный турнир на кубок «Известий» не обошелся без сюрпризов. Приятно отметить, что «виновниками» этих сюрпризов стали молодые спортсмены С. Коржаков, пославший копье на 71 метр 30 сантиметров, и И. Петренко, прыгнувший в длину на 7 метров 26 сантиметров.

РУЧНОЙ МЯЧ

ПЕРВЫЙ ЭТАП ПРОЙДЕН

...Пройден довольно успешно. Впервые гандболистки ташкентского «Текстильщика» участвуют в розыгрыше Кубка СССР. В зональных соревнованиях, которые прошли в Ташкенте, за путевку в следующую стадию розыгрыша боролись три команды — душанбинский «Спартак», ашхабадский «Захмет» и ташкентский «Текстильщик». В обоих матчах ташкентские гандболисты были сильнее своих соперниц и выиграли у «Спартака» со счетом 23:20, а у «Захмета» — 30:19.

Теперь «Текстильщику» предстоит тур в Паневежисе, где наших землячек будут «экзаменовать» соперницы из высшей лиги — «Эгле» (Вильнюс), ЗИИ (Запорожье) и «Калининец» (Свердловск).

ВЫДВОРЕНЫ ИЗ СССР

В связи с многочисленными заявлениями и письмами советских граждан о том, что гиды американской выставки «Сельское хозяйство США», проходившей в апреле—мае с. г. в Киеве, Луцке, Ивано-Франковске, Ужгороде, Ленинграде, занимались враждебной Советскому Союзу подстрекательской деятельностью среди посетителей выставки, МИД СССР заявил посольству США в Москве протест по поводу недозволенных действий этих американских граждан и потребовал их досрочного выезда из Советского Союза.

Зам. редактора
И. К. КОСТИКОВ.

ПОКАЗЫВАЕТ И ГОВОРИТ ТАШКЕНТ

ЧЕТВЕРГ, 8 ИЮНЯ

ТЕЛЕВИДЕНИЕ

ПРОГРАММА ЦЕНТРАЛЬНОГО ТЕЛЕВИДЕНИЯ «ВОСТОК»

9.00 «Время». 9.35 Утренняя гимнастика. 9.55 «У порога твоей мечты». 10.25 «Талант». 2-я серия. «Всемирная контора изобретений». 11.35 Концерт Государственного оркестра русских народных инструментов имени Осипова. 15.30 Программа документальных фильмов. 16.10 «Родная природа». 16.30 «Изобретатель». 17.00 «По музеям и выставочным залам». 17.30 «Делай с нами, делай, как мы, делай лучше нас!». 18.30 Новости. 18.45 «В каждом рисунке — солнце». 19.00 С. Прокофьев. Музыка к балету «Ромео и Джульетта». 19.25 «Кызылкумам — комплексное развитие». 19.55 «Вместе дружная семья». Музыкальная программа. 20.20 «Талант». 3-я серия. «Младший чертенок». 21.30 «Время». 22.00 XII Всесоюзный Пушкинский праздник поэзии в селе Михайловском. 23.30 «Японские зарисовки». Телефильм. 24.00 Новости.

ПРОГРАММА УЗБЕКСКОГО ТЕЛЕВИДЕНИЯ

10.55 Программа. 11.00 С. Панчев. «Четыре блинаеца». Спектакль Республиканского театра юного зрителя. 12.30 «Щорс». Художественный фильм (рус.). 17.55 Программа. 18.00 Мультфильм. 18.15 «Твой современник». 18.45 «Наука и техника — автомобильному транспорту» (рус.). 19.10 Информационная программа (рус.). 19.25 Москва. «Кызылкумам — комплексное развитие». 19.55 Театр одного актера. А. С. Пушкин. «Бахчисарайский фонтан». 20.30 Информационная программа. 20.50 Концерт татарского ансамбля «Хайтарма». 21.30 Москва «Время». 22.00 Отчетный концерт студентов Ташкентской государственной консерватории имени М. Ашрафи. 23.30 Программа.

ПРОГРАММА ДЛЯ г. ТАШКЕНТА И ТАШКЕНТСКОЙ ОБЛАСТИ

18.55 Программа. 19.00 «Зося». Художественный фильм. 20.05 Ташкентские новости. 20.25 Страницы классической музыки.

РАДИО

ПЕРВАЯ ПРОГРАММА. 8.30 Песни наших дней. 9.30 Концерт по программе, составленной радиослушателями. 10.30 «Щедрая земля». 11.15 «Забота о благоустройстве (узб.). 11.30 Выступают солисты Узгосфилармонии. 12.00 «Узбекистан индустриальный» (узб.). 13.00 «Сегодня в школе Анастасии Чудной». 13.30 Музыка из кинофильмов. 14.00 «У мастеров высокого урожая». 16.10 «Заслуженный Государственный симфонический оркестр Узбекистана». Концерт-очерк. 18.30 «Наш милый доктор» (узб.). 18.40 Программа «Твой рабочий ровесник». 19.40 «В странах социализма» (узб.). 19.50 Поет К. Искандаров. 20.25 Татарская музыка. 21.00 Концерт для тружеников села. 21.20 «Братья Шириновы». Радиорассказ (узб.). 22.20 «Напевы наших». 23.20 Концерт-отдых.

ПОГОДА

Сегодня днем по Узбекистану ожидается переменная облачность по Каракалпакии, Хорезмской и Бухарской областям — местами кратковременные дожди, возможны грозы, по остальной территории республики — без осадков. Ветер переменных направлений, 7—12 м/с. Температура 28—33, по югу — до 37 по Каракалпакии и Хорезмской области — 22—27 по Устюрту — 17—22 градуса.

В Ташкенте — переменная облачность, без осадков. Ветер восточный, 5—10 м/с. Температура 30—33 градуса.

«ПРАВДЕ ВОСТОКА» ОТВЕЧАЮТ

«ИЗОБРЕТАЮТ... ВЕЛОСИПЕДЫ»

В опубликованной под таким заголовком 3 февраля статье говорилось о недостатках в области изобретательства и рационализации, допускаемых на ряде предприятий республики.

В своем ответе в редакцию председатель Узсовпрофа Н. Махмудова сообщает, что факты, изложенные в статье, действительно имели место. Отдельные профсоюзные организации и советы ВОИР не в полной мере используют предоставленные им права контроля за деятельностью хозяйственных организаций в области законоположений об изобретательстве и рационализации.

Узсовпроф и Республиканский совет ВОИР разработали и направили на места «Положение о группах общественного контроля за соблюдением законодательства по изобретательству и рационализации на предприятиях и в организациях республики». Разработаны предложения по организации межотраслевого соревнования за достижение наилучших результатов в изобретательской и рационализаторской работе.

Совместно с органами прокуратуры, народного контроля, республиканским, областными советами ВОИР проверено более 200 предприятий и организаций всех отраслей народного хозяйства. В ходе проверок вскрыты недостатки в работе профсоюзных, хозяйственных организаций, советов ВОИР, оказана практическая помощь в планировании и контроле изобретательской и рационализаторской деятельности, намечены конкретные мероприятия по устранению выявленных недостатков и улучшению работы. Результаты проверок рационализаторской и изобретательской работы на Ахангаранском цементном комбинате, Ферганском нефтеперерабатывающем заводе были обсуждены на совместных заседаниях президиумов отраслевых обкомов профсоюза и областных советов ВОИР. Администрации этих предприятий предложено пересмотреть необоснованно отклоненные предложения новаторов.

Секретариат Узсовпрофа указал областным советам, республиканским, областным и местным комитетам профсоюзов, республиканскому и областным советам ВОИР на необходимость повышения требовательности и ответственности при защите прав изобретателей и рационализаторов.

Республиканскому совету ВОИР предложено в двухнедельный срок выяснить положение дел с изобретательством и рационализацией на Ташкентском ювелирном заводе, Чирчикском комбинате строительных материалов, маргиланском производственном объединении авровых тканей «Атлас», Ферганском нефтеперерабатывающем заводе и принять соответствующие меры.

Прислал свой ответ в редакцию и председатель Узбекского республиканского совета ВОИР М. Рустамов. Он сообщает, что на ряде предприятий и организаций республики нарушаются сроки рассмотрения рационализаторских предложений, задерживается их использование, подсчет экономии от их внедрения производится неправильно, и в связи с этим неверно исчисляются суммы авторского вознаграждения и отчисляемые средства на премирование за содействие изобретательству и рационализации. Некоторые руководители злоупотребляют предоставленным им правом квалификации технических решений. В связи с этим не по назначению расходуются средства, выделенные на изобретательство и рационализацию. Имеются случаи выплаты премии лицам, которые практического участия в работе не принимали.

Эти вопросы были предметом обсуждения на I республиканском слете изобретателей и рационализаторов. Для ответственных работников и специалистов министерств, ведомств, предприятий проведен трехдневный семинар.

Президиум Узбекского республиканского совета ВОИР обязал председателей Ташкентского и Ферганского областных советов ВОИР А. Абдуллаева и Н. Ходжаева выяснить состояние дел на ряде предприятий и принять меры к ликвидации указанных в статье недостатков.

Областным советам ВОИР и первичным организациям общества предложено повсеместно создавать группы общественного контроля за соблюдением действующего законодательства по изобретательству и рационализации.

Заместитель министра промышленности строительных материалов Узбекской ССР Т. Ташпулатов также признал выступление газеты своевременным. Он сообщил, что выявлены серьезные недостатки в работе по рационализации и изобретательству на Ахангаранском цементном комбинате и ряде других предприятий. Издан приказ, в котором предусмотрены меры, направленные на устранение имеющихся недостатков. Руководители Ахангаранского цемкомбината за допущенные нарушения наказаны.

МИНИСТЕРСТВО ВЫСШЕГО И СРЕДНЕГО СПЕЦИАЛЬНОГО ОБРАЗОВАНИЯ УЗБЕКСКОЙ ССР

ОБЪЯВЛЯЕТ ПРИЕМ

В СРЕДНИЕ СПЕЦИАЛЬНЫЕ УЧЕБНЫЕ ЗАВЕДЕНИЯ

на 1978-79 учебный год

НА ДНЕВНЫЕ, ВЕЧЕРНИЕ И ЗАОЧНЫЕ ОТДЕЛЕНИЯ

ПО СПЕЦИАЛЬНОСТЯМ:

АБИТУРИЕНТУ

В ПОМОЩЬ ВЫПУСКНИКАМ СРЕДНИХ И НЕПОЛНЫХ СРЕДНИХ ШКОЛ

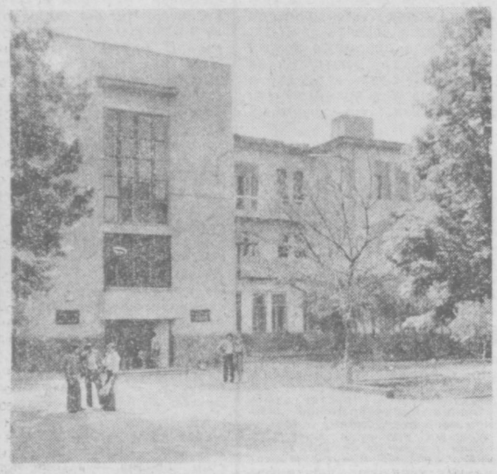

ТАШКЕНТСКИЙ ПОЛИТЕХНИКУМ имени А. АБДУРАХМАНОВА

(ул. Пролетарская, 26)

Дневное: обработка металлов резанием; оборудование швейных фабрик; машины и оборудование предприятий деревообрабатывающей промышленности; оборудование кожевенных, обувных и меховых предприятий; мебельное производство; швейное производство; технология кожи; технология изделий из кожи; трикотажное производство; моделирование обуви и художественное оформление кожи; моделирование и конструирование одежды.

Вечернее: обработка металлов резанием; оборудование швейных фабрик; хлопкопрядильное производство; швейное производство; технология изделий из кожи; мебельное производство; ткацкое производство.

Заочное: мебельное производство; швейное производство; технология изделий из кожи.

АНГРЕНСКИЙ СТРОИТЕЛЬНЫЙ ТЕХНИКУМ

(ул. Комсомольская, 1)

Дневное: технология сварочного производства; промышленное и гражданское строительство; производство строительных деталей и железобетонных конструкций; технология керамики.

Вечернее: промышленное и гражданское строительство; производство строительных деталей и железобетонных конструкций.

Заочное: технология керамики; промышленное и гражданское строительство; производство строительных деталей и железобетонных конструкций.

АНДИЖАНСКИЙ СТРОИТЕЛЬНЫЙ ТЕХНИКУМ

(проспект Свободы, 193)

Дневное: строительные машины и оборудование; промышленное и гражданское строительство; производство строительных деталей и железобетонных конструкций; изготовление металлических конструкций.

Вечернее: промышленное и гражданское строительство; производство строительных деталей и железобетонных конструкций.

Заочное: строительные машины и оборудование; промышленное и гражданское строительство.

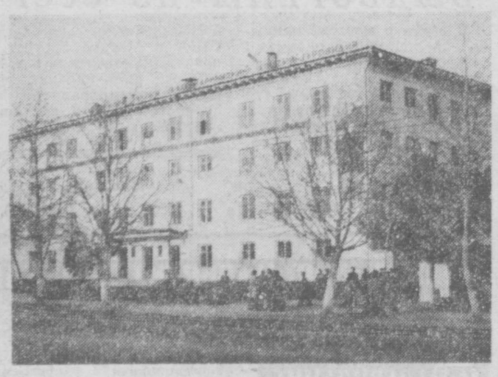

АНДИЖАНСКИЙ ЭЛЕКТРОМЕХАНИЧЕСКИЙ ТЕХНИКУМ

(ул. Кирова, 23)

Дневное: электрооборудование промышленных предприятий и установок; монтаж электрооборудования промышленных предприятий; технология сварочного производства.

Вечернее: электрооборудование промышленных предприятий и установок; технология сварочного производства.

Заочное: электрооборудование промышленных предприятий и установок.

НУКУССКИЙ ЭНЕРГЕТИЧЕСКИЙ ТЕХНИКУМ имени А. Н. АСКОЧЕНСКОГО

(ул. Горького, 179)

Дневное и заочное: электрические станции, сети и системы; электрооборудование промышленных предприятий и установок.

НУКУССКИЙ ТЕХНИКУМ СВЯЗИ

(ул. Фурманова, 70)

Дневное: районная электрическая связь и радиофикация; автоматическая электрическая связь; многоканальная электрическая связь.

МАРГИЛАНСКИЙ ВЕЧЕРНИЙ ТЕКСТИЛЬНЫЙ ТЕХНИКУМ

(ул. Кирова, 1)

Вечернее и заочное: кокономотание и шелкокручение; ткацкое производство; отделка тканей.

АНДИЖАНСКИЙ ВЕЧЕРНИЙ МАШИНОСТРОИТЕЛЬНЫЙ ТЕХНИКУМ

(проспект Навои, 28)

Вечернее и заочное: электрооборудование промышленных предприятий и установок; обработка металлов резанием.

БУХАРСКИЙ ПЛАНОВО-ЭКОНОМИЧЕСКИЙ ТЕХНИКУМ

(ул. Ленина, 141)

Дневное: бухгалтерский учет; товароведение и организация торговли промышленными товарами.

ТАШКЕНТСКИЙ ПОЛИГРАФИЧЕСКИЙ ТЕХНИКУМ

(ул. Навои, 30)

Дневное: полиграфические машины и оборудование; технология высокой печати; технология брошюровочно-переплетного производства; товароведение книги; организация делопроизводства; планирование на предприятиях полиграфической промышленности.

САМАРКАНДСКИЙ ПИЩЕВОЙ ТЕХНИКУМ

(ул. Агалыкская, 2)

Дневное: холодильно-компрессорные машины и установки; машины и оборудование предприятий пищевой промышленности; технология консервирования; технология молочных продуктов; технология приготовления пищи; планирование на предприятиях пищевой промышленности; хлебопекарное производство

Вечернее: холодильно-компрессорные машины и установки; машины и оборудование предприятий пищевой промышленности; хлебопекарное производство; технология молочных продуктов; технология приготовления пищи; технология консервирования.

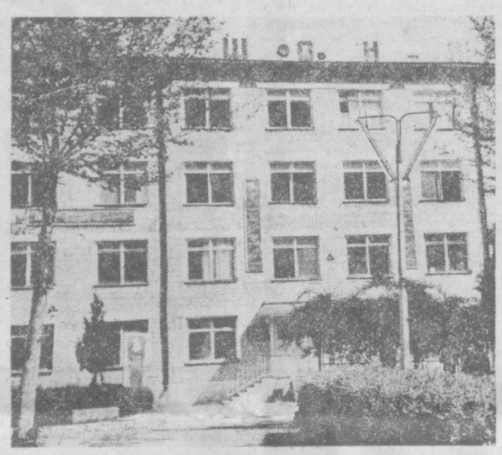

НАМАНГАНСКИЙ ТЕКСТИЛЬНЫЙ ТЕХНИКУМ

(2-й Микрорайон)

Дневное: машины и оборудование текстильных предприятий; кокономотание и шелкокручение; хлопкопрядильное производство; ткацкое производство; отделка тканей; швейное производство; планирование на предприятиях текстильной промышленности.

Вечернее: машины и оборудование текстильных предприятий; хлопкопрядильное производство; ткацкое производство; швейное производство.

Заочное: кокономотание и шелкокручение; швейное производство.

ФЕРГАНСКИЙ ПОЛИТЕХНИКУМ имени ГЕНЕРАЛА САБИРА РАХИМОВА

(поселок Киргили, ул. Колхозная, 15)

Дневное: обработка металлов резанием; оборудование и технология производства по первичной обработке хлопка; мебельное производство; швейное производство; товароведение хлопка.

Вечернее: мебельное производство.

Заочное: оборудование и технология производства по первичной обработке хлопка; швейное производство; мебельное производство.

КОКАНДСКИЙ ТЕХНИКУМ КОММУНАЛЬНОГО ХОЗЯЙСТВА имени А. Т. УРАЗБАЕВА

(ул. Карла Маркса, 45)

Дневное и заочное: техническая эксплуатация зданий; газовое хозяйство; водоснабжение, канализация и очистка промышленных и сточных вод; строительство водопроводных и канализационных сетей и сооружений; планирование на предприятиях коммунального хозяйства.

Дневное: гостиничное хозяйство.

АЛМАЛЫКСКИЙ ГОРНО-МЕТАЛЛУРГИЧЕСКИЙ ТЕХНИКУМ

(ул. Карла Маркса, 25)

Дневное: металлургия редких и тяжелых цветных металлов; литейное производство черных металлов; оборудование заводов цветной металлургии; литейное производство цветных металлов и сплавов.

Вечернее: металлургия редких и тяжелых цветных металлов.

Заочное: металлургия редких и тяжелых цветных металлов; литейное производство черных металлов.

ЯНГИЮЛЬСКИЙ ПИЩЕВОЙ ТЕХНИКУМ

(ул. Самаркандская, 403)

Дневное: хлебопекарное производство; бродильное производство; технология мясных и птицепродуктов; технология виноделия; технология приготовления пищи; кондитерское производство; технология жиров и жирозаменителей.

Заочное: технология виноделия; технология мясных и птицепродуктов; кондитерское производство; технология жиров и жирозаменителей.

ТАХИАТАШСКИЙ ТОРГОВО-ЭКОНОМИЧЕСКИЙ ТЕХНИКУМ

(бульвар Победы, 34)

Дневное: планирование в советской торговле; товароведение и организация торговли промышленными товарами; бухгалтерский учет.

ГУЛИСТАНСКИЙ СТРОИТЕЛЬНЫЙ ТЕХНИКУМ

(ул. III Интернационала, 49)

Дневное и заочное: промышленное и гражданское строительство; производство строительных деталей и железобетонных конструкций.

Вечернее: промышленное и гражданское строительство.

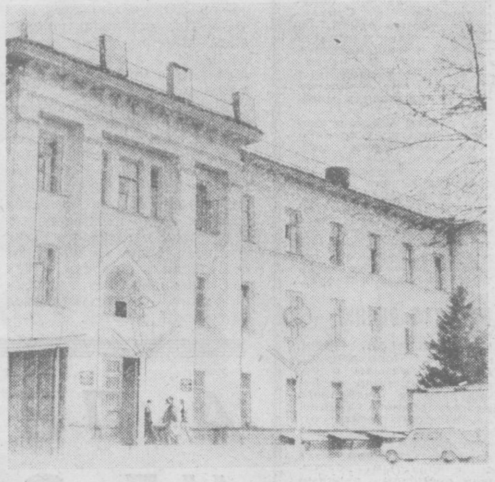

ТАШКЕНТСКИЙ ЭЛЕКТРОМЕХАНИЧЕСКИЙ ТЕХНИКУМ

(ул. Бабушкина, 4)

Дневное: холодильно-компрессорные машины и установки; производство кабелей и проводов; электронно-вычислительные машины, приборы и устройства; эксплуатация и ремонт счетных и счетно-аналитических машин; монтаж и наладка систем контроля и автоматики; средства оргтехники.

Вечернее: холодильно-компрессорные машины и установки; электроаппаратостроение; производство кабелей и проводов, электронно-вычислительные машины, приборы и устройства; монтаж и наладка систем контроля и автоматики; производство полупроводниковых приборов.

Заочное: холодильно-компрессорные машины и установки; монтаж и наладка систем контроля и автоматики.

ФЕРГАНСКИЙ ИНДУСТРИАЛЬНЫЙ ТЕХНИКУМ

(поселок Киргили, ул. Дружбы, 13)

Дневное: обработка металлов резанием; электрооборудование промышленных предприятий и установок; холодильно-компрессорные машины и установки; технология химических волокон; монтаж и ремонт промышленного оборудования.

Вечернее: обработка металлов резанием; электрооборудование промышленных предприятий и установок; холодильно-компрессорные машины и установки; технология химических волокон.

Заочное: обработка металлов резанием; электрооборудование промышленных предприятий и установок; монтаж и ремонт промышленного оборудования.

КАТТАКУРГАНСКИЙ ПЛАНОВО-ЭКОНОМИЧЕСКИЙ ТЕХНИКУМ

(ул. Шавки, 20)

Дневное: товароведение и организация торговли продовольственными товарами; бухгалтерский учет.

Заочное: бухгалтерский учет.

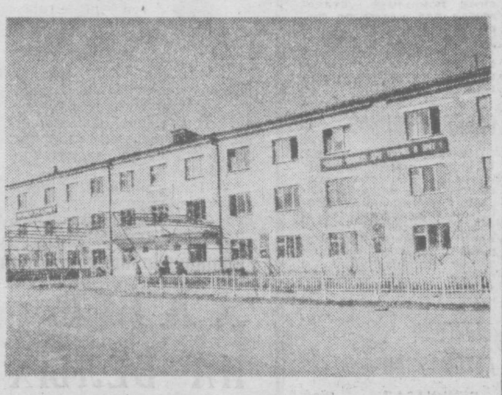

ПРАВИЛА ПРИЕМА В СРЕДНИЕ СПЕЦИАЛЬНЫЕ УЧЕБНЫЕ ЗАВЕДЕНИЯ СССР

Правом на поступление в средние специальные учебные заведения пользуются граждане СССР, имеющие восьмилетнее или среднее образование, на обучение с отрывом от производства до 30 лет, без отрыва от производства (вечернее и заочное) — без ограничения возраста.

ПРИМЕЧАНИЕ. Окончившие восьмилетние или семилетние (до преобразования их в восьмилетние) общеобразовательные школы, а также незакончившие среднюю школу принимаются в группы на базе восьмилетней школы.

Окончившие средние общеобразовательные школы принимаются в группы на базе средней школы.

Граждане иностранных государств, проживающие на территории СССР, принимаются в средние специальные учебные заведения на общих основаниях.

Преимущественным правом при зачислении в средние специальные учебные заведения пользуются:

награжденные по окончании общеобразовательной школы похвальными грамотами (листами), золотой или серебряной медалью, а также получившие по окончании среднего профтехучилища диплом с отличием;

направленные в установленном порядке в средние специальные учебные заведения промышленными предприятиями, стройками, совхозами, колхозами, учреждениями и организациями;

имеющие стаж практической работы не менее 2 лет, работающие по специальности, избранной для изучения в учебном заведении, а также военнослужащие уволенные в запас прослужившие в рядах Вооруженных Сил СССР не менее 2 лет.

Для поступающих на некоторые специальности и формы обучения устанавливаются дополнительные требования:

на вечернее и заочное обучение принимаются для получения специальности и повышения квалификации лица, работающие в различных отраслях народного хозяйства;

на специальности, по которым на производстве труд несовершеннолетних запрещен, на первый курс в группы дневного обучения на базе восьмилетней школы принимаются только лица, которым к началу производственной практики на старших курсах исполнится 18 лет;

на некоторые горные, металлургические, строительные, воздушного и водного транспорта и другие специальности в соответствии с законодательством об охране труда прием женщин ограничивается;

лица, окончившие профессионально-технические учебные заведения на базе восьмилетней или средней школы, принимаются на дневное обучение при наличии у них стажа практической работы в соответствии с действующим законодательством. Это ограничение не распространяется на окончивших профессионально-технические учебные заведения с отличием, а также на поступающих в вечерние и заочные средние специальные учебные заведения (отделения).

Заявление о приеме подается на имя директора среднего специального учебного заведения по единой форме. Поступающие на заочное обучение заявления о приеме подают в ближайшее к их месту жительства среднее специальное учебное заведение, имеющее на заочном отделении интересующую их специальность.

К заявлению прилагаются: документ о восьмилетнем или среднем образовании (подлинник); медицинская справка (форма № 286), выданная школьным врачом или лечебно-профилактическим учреждением по месту жительства; выписка из трудовой книжки, заверенная начальником отдела кадров или руководителем предприятия, учреждения, организации, представляется имеющими стаж практической работы, а также поступающими на вечернее и заочное обучение; направление по единой форме представляют направленные на обучение предприятиями, стройками, колхозами, совхозами, учреждениями и организациями; 4 фотокарточки (3×4 см).

По прибытии в учебное заведение поступающие предъявляют лично: свидетельство о рождении или паспорт, военный билет (военнообязанные запаса) или приписное свидетельство (лица призывного возраста).

Прием заявлений, вступительные экзамены, зачисление в состав учащихся проводятся в следующие сроки:

тип учебного заведения, специальности	прием заявлений	вступительные экзамены	зачисление в состав учащихся
на дневное обучение:			
во все средние специальные учебные заведения			
в группы на базе восьмилетней школы	по 31 июля	с 1 по 20 августа	с 21 по 24 августа
в группы на базе средней школы	по 14 августа	с 1 по 21 августа	с 22 по 24 августа
на вечернее обучение:			
во все средние специальные учебные заведения			
в группы на базе восьмилетней школы	по 8 августа	по 10 июня с 1 по 10 июля с 7 по 14 августа	с 15 по 18 августа
в группы на базе средней школы	с 15 июня по 15 ноября	с 1 июля по 20 ноября	с 21 по 24 ноября
на заочное обучение:			
во все средние специальные учебные заведения	по 10 августа	с 10 по 20 июня с 10 по 20 июля с 10 по 20 августа	с 21 по 30 августа
в техникумы и училища, имеющие специальности, связанные с сезонными работами (сельского хозяйства, геологии)	со 2 октября по 30 ноября	с 1 ноября по 15 декабря	с 16 по 25 декабря

Поступающие на вечернее и заочное обучение являются по вызову учебного заведения для сдачи вступительных экзаменов в один из периодов, согласованных с предприятиями, организациями, учреждениями, в которых они работают.

ВСТУПИТЕЛЬНЫЕ ЭКЗАМЕНЫ

Поступающие в средние специальные учебные заведения в группы на базе восьмилетней школы сдают вступительные экзамены:

на специальности промышленности, строительства, связи, экономики геодезии и картографии — русский язык (диктант), математику (устно);

поступающие в группы на базе средней школы сдают экзамены:

на специальности промышленности, строительства, связи, экономики, геодезии и картографии — русский язык и литературу (сочинение), математику (устно);

на специальности химической технологии, металлургии, технологии продовольственных продуктов, товароведение, а также на специальности обогащение полезных ископаемых, отделка тканей, отделка трикотажных изделий, аналитическая химия, технология кожи — русский язык и литературу (сочинение), химию (устно);

на специальности товароведение книги, организация делопроизводства, гостиничное хозяйство, правоведение — русский язык и литературу (сочинение), историю СССР (устно).

В средних специальных учебных заведениях (отделениях), где преподавание ведется не на русском языке, вместо экзамена по русскому языку проводится экзамен по языку, на котором в данном учебном заведении ведется преподавание.

Неизучавшие языка, на котором ведется преподавание в среднем специальном учебном заведении, по их желанию могут сдавать вступительный экзамен по русскому языку (окончившие восьмилетнюю школу) или по русскому языку и литературе (окончившие среднюю школу).

Кроме того, с ними проводится собеседование для проверки практического владения языка, на котором ведется преподавание.

Поступающие в группы на базе средней школы могут писать вместо сочинения изложение или диктант, если они изучали в средней школе русский язык в объеме программы национальной средней школы.

Поступающие на специальности архитектура, техническое редактирование книг и журналов дополнительно сдают вступительные экзамены по соответствующей специальности.

Экзамен по специальности проводится в первую очередь.

Имеющие право на зачисление в средние специальные учебные заведения без вступительных экзаменов от сдачи экзаменов по специальности не освобождаются.

Р.05138. Ордена Трудового Красного Знамени типография издательства ЦК Компартии Узбекистана, г. Ташкент. Индекс 64572. Изд. № Д-429.