Пролетарии всех стран, соединяйтесь!

ПРАВДА ВОСТОКА

газета издается с апреля 1917 года

ОРГАН ЦК КОМПАРТИИ УЗБЕКИСТАНА, ВЕРХОВНОГО СОВЕТА И СОВЕТА МИНИСТРОВ УЗБЕКСКОЙ ССР

№ 94 (18066) ● Пятница, 23 апреля 1976 года ● Цена 2 коп.

ПОД ЗНАМЕНЕМ ЛЕНИНА

Торжественное заседание в Москве

СОВЕТСКИЙ народ, все прогрессивное человечество отмечают день рождения Владимира Ильича Ленина как светлый праздник, знаменующий бессмертие великого вождя и учителя мирового пролетариата и торжество коммунистических идей. Этот день навсегда стал и большим интернациональным праздником, который утверждает величие вечно живого учения марксизма-ленинизма, преобразующего нашу страну и весь мир.

106-я годовщина со дня рождения В. И. Ленина — гения революции, создателя нашей партии и первого в мире Советского социалистического государства отмечается в нынешнем году в обстановке нового творческого и трудового подъема, тесной сплоченности всех советских людей вокруг ленинской партии. Решения XXV съезда КПСС еще раз убедительно продемонстрировали правильность генеральной линии ленинской партии, обеспечивающей уверенное продвижение Страны Советов вперед, к победе коммунизма.

«Сегодняшние свершения советского народа, — говорил с трибуны съезда Генеральный секретарь ЦК КПСС товарищ Л. И. Брежнев, — есть прямое продолжение дела Октября. Это есть практическое воплощение идей великого Ленина. Этому делу, этим идеям наша партия верна и будет верна всегда!».

Знаменательной дате было посвящено торжественное заседание, состоявшееся 22 апреля. В Кремлевском Дворце съездов собрались передовики производства столицы и Подмосковья, ветераны партии, деятели науки и культуры, воины Советской Армии и Флота, представители партийных, советских и общественных организаций. Присутствуют иностранные дипломаты, зарубежные гости, советские и иностранные журналисты.

17 часов. Бурными, продолжительными аплодисментами участники заседания встретили товарищей **Л. И. Брежнева, Ю. В. Андропова, А. А. Гречко, В. В. Гришина, А. А. Громыко, А. Н. Косыгина, Ф. Д. Кулакова, К. Т. Мазурова, Н. В. Подгорного, М. А. Суслова, Д. Ф. Устинова, П. Н. Демичева, Б. Н. Пономарева, М. С. Соломенцева, И. В. Капитонова, В. И. Долгих, К. Ф. Катушева, М. В. Зимянина, К. У. Черненко.**

Здесь же — заместители Председателя Президиума Верховного Совета СССР, заместители Председателя Совета Министров СССР, председатели палат Верховного Совета СССР, секретари МГК и МК КПСС, ветераны партии, представители советских и общественных организаций, видные военачальники, летчики-космонавты СССР.

Торжественное заседание открыл член Политбюро ЦК КПСС, первый секретарь МГК КПСС **В. В. Гришин.**

Звучит гимн Советского Союза.

С докладом «Ленинизм — наука и искусство революционного творчества» выступил член Политбюро ЦК КПСС **Ю. В. Андропов.** (Доклад тов. Ю. В. Андропова публикуется на 1 и 2-й стр.).

Доклад был выслушан с большим вниманием и неоднократно прерывался аплодисментами.

Участники заседания встают, под сводами зала мощно звучит партийный гимн «Интернационал».

Для участников заседания был дан большой праздничный концерт.

(ТАСС).

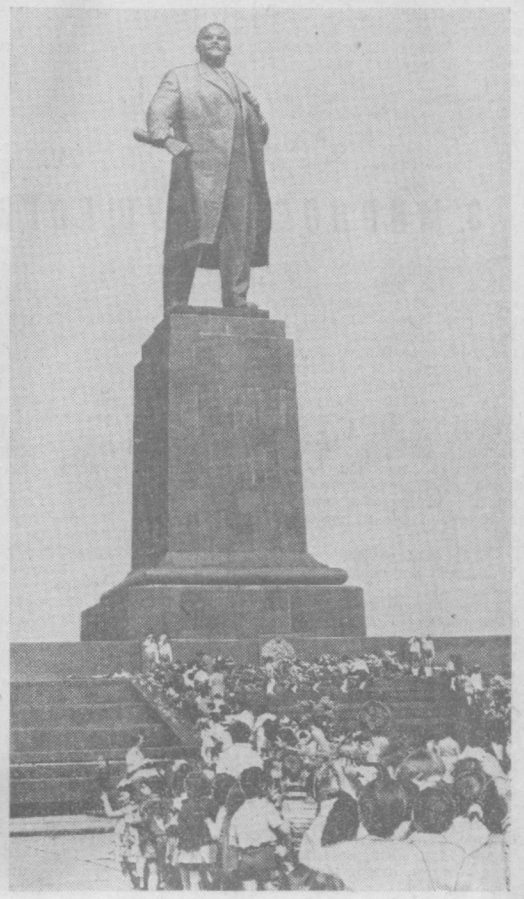

Цветы — Ильичу. Вчера на площади В. И. Ленина в Ташкенте. Фото Л. ГУСЕЙНОВА.

К МАВЗОЛЕЮ В. И. ЛЕНИНА

22 апреля, в день 106-й годовщины со дня рождения Владимира Ильича Ленина, к Мавзолею В. И. Ленина были возложены венки от МГК КПСС и Моссовета, от МК КПСС и Мособлсовета.

В тот же день венки к Мавзолею В. И. Ленина возложили ветераны ленинской партии.

(ТАСС).

ПЕРВОМАЮ НАВСТРЕЧУ

Да здравствует героический рабочий класс Страны Советов—ведущая сила в строительстве коммунизма!

(Из Призывов ЦК КПСС к 1 Мая 1976 года).

Гудки над Аму

КАРАТАУ. **(Соб. корр.).** Над Аму-Дарьей зазвучали первые в нынешнем году гудки теплоходов. Приход с ледников Памира большой воды позволил экипажам судов Среднеазиатского государственного пароходства открыть навигацию в нижнем течении реки значительно раньше прошлогоднего. Только что от погрузочного причала Каратауского дробильно-сортировочного завода отправился в путь караван из четырех барж. Он доставит в район Нукуса более тысячи тонн щебня для новостроек рисовой целины Приаралья и подразделений треста № 12 Министерства сельского строительства Узбекской ССР, выполняющих большой объем работ в хлопководческих и животноводческих совхозах северных районов автономной республики.

Работая в тесном содружестве с коллективом Каратауского карьероуправления, речники намерены перевезти за нынешнюю навигацию не менее 300 тысяч тонн щебня. Первый караван вышел с опережением графика.

НЕ ЗА ПЯТЬ, А ЗА ЧЕТЫРЕ

КЕГЕЙЛИ. **(Соб. корр.).** **«Ни одного отстающего рядом!»** — этот лозунг десятой пятилетки стал ориентиром для всех механизаторов Кегейлийского строительно-монтажного управления треста «Каракалпакводстрой», осваивающих Кокчейлийский целинный массив.

В феврале был выполнен план трех месяцев, в марте — четырех. А сейчас коллектив ударного участка успешно шагает к новой цели: встретить праздник Первомая досрочным завершением пятимесячной программы.

В соревновании лидирует бульдозерист Базарбай Хабибов. Он неизменно выполняет до двух сменных заданий.

КАНАЛ — К ПРАЗДНИКУ

АНДИЖАН. **(Соб. корр.).** Предмайское соревнование развернулось в коллективе второго участка ПМК-4 треста «Андижанводстрой» на строительстве канала, который должен значительно улучшить водообеспеченность колхозных полей Ленинского района. Первенство удерживает бригада бетонщиков, возглавляемая А. Вахабовым. Члены ее бетонщик Т. Гульматов и крановщик Ю. Абубакиров недавно были премированы мотоциклами «Урал».

Строители намерены до праздника ввести в строй первую очередь канала мощностью три кубометра воды в секунду. На помощь им пришли труженики близлежащих колхозов «Коммунизм» и имени Ленина.

ПРИДЕТ ВОДА НА ПОЛЯ

Начат монтаж первых трех насосов на вспомогательной станции канала Бабатаг, сооружаемого на юге Узбекистана. Строительство искусственной реки протяженностью около 60 километров и насосной станции на ней рассчитано на три года. К нынешнему лету намечено подать воду по первому 20-километровому участку канала.

(УзТАГ).

ПРИСТУПИЛИ К КУЛЬТИВАЦИИ

СОВХОЗ наш молод: в первом году десятой пятилетки будем снимать лишь второй урожай хлопка на покоренной целине.

Прошлый год был трудным, но коллектив на своем опыте убедился в том, что преодолеть маловодье помогают высокая культура земледелия, соблюдение всех агротехнических приемов, умелая организация дела. С особым чувством ответственности готовились мы к весне первого года новой пятилетки. Все наши думы и стремления, все наши заботы были о том, чтобы в лучшие агротехнические сроки провести сев, получить дружные полноценные всходы.

Успешно закончен сев ранних овощей, картофеля, люцерны, кукурузы; на 28 гектарах заложены новые сады и виноградники. По 35 центнеров высококачественного хлопка с каждого из полутора тысяч гектаров решили получить нынче целинники. А чтобы гарантировать такой урожай, внесли в почву достаточное количество местных удобрений.

Первым в области наш коллектив приступил к севу хлопчатника. В поле вывели 74 пропашных, 30 пахотных тракторов, 30 посевных агрегатов. Работали быстро и высококачественно.

Первой закончила сев бригада Эшмана Рузыева, за ней — Ташмурада Тухлиева. Отлично работали и другие коллективы, и совхоз первым в Касанском районе завершил сев.

Механизаторы приступили к первой междурядной обработке посевов.

М. ПУЛАТОВ.
Директор совхоза имени А. Икрамова.

ИНИЦИАТИВА ПОДХВАЧЕНА

КОРМА И ЕЩЕ РАЗ КОРМА!

КОГДА в Галляралле узнали об инициативе кашкадарьинцев — выполнить за год два плана заготовки кормов, — ее оценили по достоинству. То, что фермы нуждаются в прочной кормовой базе, — давно известная истина. Однако создать эту базу не просто — нужны сосредоточенные усилия, четкая программа действий, уборка кормовых культур в те сроки, когда они имеют наивысшие кондиции.

Все это учли галляралцы, составляя мероприятия, которыми наметили заготовку 90 тысяч тонн грубых кормов вместо ранее предусмотренных 45.100 тонн. Сформированы новые кормозаготовительные бригады, их руководителями назначены люди, хорошо знающие специфику заготовок на всех ее стадиях. Задача этих коллективов ответственная. Предстоит заготовить 9.000 тонн сена люцерны, 54.000 тонн соломы и половы, 10.000 тонн сена естественных трав, 17.000 тонн сенажа, 2.000 тонн кормов намечено гранулировать, а 9.000 тонн запрессовать и, таким образом, создать резервный неприкосновенный фонд на случай непредвиденных осложнений с кормами.

Известно, что добавка в рационы животных корнеплодов значительно повышает привес и продуктивность. И об этом позаботились в Галляралле. За счет роста урожайности и посевных площадей под кормовыми корнеплодами планируется довести их производство до 4.000 тонн, что тоже в два раза превышает план.

ПОДПИСАНИЕ СОВЕТСКО-ЛАОССКИХ ДОКУМЕНТОВ

22 апреля в Большом Кремлевском дворце состоялось подписание советско-лаосских документов.

Совместное советско-лаосское заявление подписали:

с советской стороны — член Политбюро ЦК КПСС, Председатель Совета Министров СССР А. Н. Косыгин;

с лаосской стороны — Генеральный секретарь ЦК НРПЛ, Премьер-Министр ЛНДР К. Фомвихан.

Соглашение между правительством СССР и правительством ЛНДР о культурном и научном сотрудничестве подписали:

за правительство СССР — член Политбюро ЦК КПСС, министр иностранных дел СССР А. А. Громыко;

за правительство ЛНДР — член Политбюро ЦК НРПЛ, заместитель Премьер-Министра, министр иностранных дел ЛНДР П. Сипасет.

Договор о торговле между СССР и ЛНДР и соглашение о товарообороте и платежах между СССР и ЛНДР подписали: с советской стороны — министр внешней торговли Н. С. Патоличев, с лаосской стороны — министр промышленности и торговли ЛНДР М. Сайсомфенг.

Протокол между правительством СССР и правительством ЛНДР об оказании содействия Лаосу в создании государственной геологической службы подписали: по уполномочию правительства СССР — председатель ГКЭС С. А. Скачков; по уполномочию правительства ЛНДР — министр промышленности и торговли ЛНДР М. Сайсомфенг.

При подписании советско-лаосских документов присутствовали:

с советской стороны — член Политбюро ЦК КПСС, секретарь ЦК КПСС М. А. Суслов, член Политбюро ЦК КПСС, министр обороны СССР А. А. Гречко, заместители Председателя Совета Министров СССР Н. К. Байбаков, М. А. Лесечко, министры СССР, другие официальные лица;

с лаосской стороны — члены партийно-правительственной делегации ЛНДР.

(ТАСС).

В Президиуме Верховного Совета Узбекской ССР

Президиум Верховного Совета Узбекской ССР за заслуги в развитии медицинской науки и подготовке кадров в республике присвоил почетное звание «Заслуженный деятель науки Узбекской ССР» **Демиденко** Нине Михайловне — доктору медицинских наук, заведующей кафедрой гигиены труда Ташкентского ордена Трудового Красного Знамени государственного медицинского института.

* * *

Президиум Верховного Совета Узбекской ССР за долголетнюю, плодотворную работу и большой вклад в развитие сельскохозяйственной науки присвоил почетное звание «Заслуженный деятель науки Узбекской ССР» **Михайлянцу** Рубену Согомоновичу — доктору сельскохозяйственных наук, заведующему лабораторией Среднеазиатского научно-исследовательского института фитопатологии Министерства сельского хозяйства СССР.

* * *

Президиум Верховного Совета Узбекской ССР за долголетнюю, плодотворную работу в партийных и советских органах присвоил почетное звание «Заслуженный экономист Узбекской ССР» **Джуранулову** Хурраму — первому заместителю председателя исполкома Сурхандарьинского областного Совета депутатов трудящихся.

ЦВЕТЫ — ИЛЬИЧУ

БЕЗГРАНИЧНА любовь людей труда к величайшему гению человечества, создателю Коммунистической партии Советского Союза и первого в мире социалистического государства. Гора цветов легла в день 106-й годовщины со дня рождения вождя трудящихся к подножию величественного памятника В. И. Ленину на центральной площади Ташкента. В знак благодарности Ильичу за все то, что он сделал для блага и счастья народов, в знак своей твердой решимости всегда быть верными его беспримерным заветам, их принесли сюда представители коллективов промышленных предприятий, строек, учреждений и учебных заведений столицы республики, земледельцы и животноводы из ближайших районов, воины Советской Армии. У священного памятника юноши и девушки приняли в свои руки комсомольские билеты с портретом самого дорогого для них человека. Прозвучали слова клятвы самых юных, ставших в этот день пионерами, октябрятами.

Утром 22 апреля к памятнику В. И. Ленина были возложены цветы от Центрального Комитета Компартии Узбекистана, Президиума Верховного Совета и Совета Министров республики, Ташкентского обкома партии и облисполкома, горкома партии и горисполкома. В торжественной церемонии приняли участие кандидат в члены Политбюро ЦК КПСС, первый секретарь ЦК Компартии Узбекистана Ш. Р. Рашидов, члены и кандидаты в члены Бюро ЦК Компартии Узбекистана И. Г. Анисимкин, Ю. Р. Курбанов, Н. М. Матчанов, М. М. Мусаханов, Т. Н. Осетров, А. У. Салимов, А. А. Ходжаев, Н. Д. Худайбердыев, Н. Махмудов, Э. Б. Нордман, Г. М. Орлов, заместитель Председателя Президиума Верховного Совета Узбекской ССР А. С. Абдалин, заместители Председателя Совета Министров республики И. В. Марциняк, М. Т. Турсунов, А. Р. Ходжаев, руководители партийных и советских организаций Ташкентской области и столицы Узбекистана. (УзТАГ).

В ДЕЛОВОЙ И ДРУЖЕСКОЙ ОБСТАНОВКЕ

В Ташкенте состоялось заседание подкомиссии по ирригации постоянной советско-сирийской комиссии по техническому и экономическому сотрудничеству.

Специалисты из Сирийской Арабской Республики во главе с министром по делам Евфратской плотины Субхи Кахале побывали в целинных хозяйствах Голодной степи, осмотрели ирригационные сооружения, познакомились с деятельностью ряда научных и проектных институтов, посетили Самарканд.

С советской стороны в переговорах участвовали заместитель министра мелиорации и водного хозяйства СССР Х. Т. Петерсон, министр мелиорации и водного хозяйства Узбекской ССР С. М. Мамарасулов, другие специалисты.

Заседание подкомиссии, завершившееся 22 апреля, прошло в деловой и дружеской обстановке. (УзТАГ).

ЛЕНИНИЗМ — НАУКА И ИСКУССТВО РЕВОЛЮЦИОННОГО ТВОРЧЕСТВА

Доклад товарища Ю. В. АНДРОПОВА на торжественном заседании в Москве, посвященном 106-й годовщине со дня рождения В. И. Ленина

Товарищи! Исполняется сто шесть лет со дня рождения Владимира Ильича Ленина — гениального революционера и мыслителя, создателя нашей партии, основателя первого в мире социалистического государства, государства рабочих и крестьян. Эту знаменательную дату мы отмечаем вскоре после XXV съезда КПСС в обстановке нового всенародного подъема, дальнейшего нарастания политической и трудовой активности советских людей.

С именем Ленина — продолжателя великого дела Маркса и Энгельса — вошла в двадцатый век победоносная пролетарская революция, открывшая новую эру всемирной истории. С именем Ленина вошло в наш век мировое содружество стран социализма. Под знаменем Ленина, марксизма-ленинизма растет и ширится неудержимое движение к свободе и справедливости, к социализму, к вершинам общественного прогресса.

Время не властно над ленинизмом. Не властно потому, что ленинизм, верно отражая объективные закономерности истории, опираясь на все прошлые достижения передовой общественной мысли, постоянно вбирает в себя то новое, что приносит поток времени. Ленинизм — это непрестанное творчество, анализ и обобщение социальных изменений, это непрерывное самообновление революционной теории под воздействием революционной практики.

«Вся жизнь Ленина, — подчеркивал товарищ Л. И. Брежнев, — была непрерывным творчеством — творчеством в теории, в политике, в организации классовой борьбы, в партийном и государственном строительстве. Качества творца-созидателя он воспитал и в великой партии, которая продолжает с честью нести ленинское знамя, знамя коммунизма» (Л. И. Брежнев. «Ленинским курсом», т. 2. стр. 562).

Коммунистическая партия Советского Союза рассматривает верность ленинизму как непреложный закон своей теоретической и практической деятельности. Именно поэтому для партии неразделимы самая строгая научность и последовательная революционность, глубина анализа социальных явлений и беззаветное служение интересам народа. Именно поэтому партия связывает творческое развитие теории с практической деятельностью масс, с насущными задачами строительства коммунизма в нашей стране, с прогрессом мирового социализма, всего международного коммунистического и рабочего движения.

Для КПСС, для пролетарских революционеров всего мира ленинизм был и остается подлинной наукой побеждать, наукой и искусством революционного творчества, открывающего новые горизонты перед человечеством.

1. XXV СЪЕЗД КПСС — ИСТОРИЧЕСКАЯ ВЕХА НА ПУТИ К КОММУНИЗМУ

Товарищи! Каждый раз в этот торжественный день мы как бы отчитываемся перед светлой памятью Владимира Ильича. Наш отчет сегодня — это исторические свершения и вдохновляющие перспективы, которые глубоко и ярко раскрыты XXV съездом Коммунистической партии Советского Союза.

Съезд стал важной вехой на пути продвижения советского общества к коммунизму. В его документах в полной мере отражено своеобразие той исторической полосы, через которую проходит развитие советского общества, своеобразие задач и проблем, которые выдвинуты жизнью.

Съезд показал, что возможности нашей страны в огромной степени возросли. Как никогда прочно и монолитно советское общество. Как никогда крепко и нерушимо единство всех классов и социальных групп, всех наций и народностей, всех поколений советского народа.

Советский Союз имеет теперь мощные производительные силы. Удвоение экономического потенциала только за последние десять лет — таким стал ныне шаг нашего народного хозяйства. Никогда ранее у нас не было такой армии высококвалифицированных кадров. В непосредственную производительную силу, в надежный ускоритель общественного прогресса превратилась советская наука. Вместе с другими братскими социалистическими странами Советский Союз оказывает все более сильное и глубокое влияние на ход мировых дел, на всю систему международных отношений.

Опираясь на этот прочный фундамент, партия приступила к реализации планов, которые должны привести к новым успехам коммунистического строительства, к дальнейшему укреплению дела мира и международных позиций социализма.

Если иметь в виду внутреннюю, и прежде всего экономическую, политику, то речь идет о дальнейшем повышении жизненного уровня трудящихся, развитии промышленности и программе подъема сельского хозяйства, увеличении производства товаров народного потребления, об органическом соединении научно-технической революции с преимуществами социализма, о резком повышении эффективности всего общественного производства.

Если иметь в виду внешнюю политику, то речь идет о дальнейшем укреплении социалистического содружества, о развитии нашего сотрудничества с освободившимися от колониального ига странами, о закреплении поворота от напряженности и «холодной войны» к такому состоянию международных отношений, когда принципы мирного сосуществования государств с различным общественным строем станут их незыблемой основой.

XXV съезд еще раз показал, что учение и дело Ленина имеют достойных продолжателей. Духом ленинизма, ленинской методологией пронизан Отчетный доклад, с которым выступил Генеральный секретарь ЦК нашей партии Леонид Ильич Брежнев. Подчеркивая историческое значение достигнутого, отдавая дань высокого уважения самоотверженному труду советских людей, партия выдвинула на первый план вопросы, еще не решенные, задачи, которые еще предстоит решить. Сформулированная в Отчетном докладе ЦК и единодушно поддержанная съездом стратегическая линия КПСС представляет собой образец творческого, ленинского подхода Центрального Комитета и его Политбюро к коренным проблемам внутренней и внешней политики.

Все мы помним, с какой душевной теплотой и признательностью делегаты съезда говорили о выдающейся роли товарища Брежнева в разработке и проведении политического курса партии. В конечном счете искусство политика-коммуниста, политика-ленинца состоит в том, чтобы уловить, понять требования времени, почувствовать и перевести на язык конкретных дел то, чего хотят люди труда. А люди хотят жить лучше, хотят жить и трудиться в мире. В глубоком понимании этих, казалось бы, самых простых и в то же время самых важных проблем, требующих самых ответственных и сложных политических решений, — истоки целеустремленности и последовательности, которые так характерны для Леонида Ильича, для всей его деятельности. Выдвижение на первый план вопросов благосостояния и неразрывно связанная с ними глубоко продуманная постановка наиболее актуальных проблем развития советской экономики, получившая всемирную известность Программа мира — все это связано с именем Генерального секретаря ЦК КПСС, чья деятельность, чей труд получили всенародное признание и поддержку.

Советские люди восприняли решения XXV съезда КПСС как величественную программу дальнейшего продвижения к той высшей цели, которую Владимир Ильич видел в обеспечении «полного благосостояния и свободного всестороннего развития всех членов общества». (ПСС, т. 6, стр. 232).

(Окончание на 2-й стр.)

ЛЕНИНИЗМ — НАУКА И ИСКУССТВО РЕВОЛЮЦИОННОГО ТВОРЧЕСТВА

[Окончание. Начало на 1-й стр.]

Среди многообразия больших и малых задач, которые в каждый данный момент требуют решения, высший форум советских коммунистов выделил повышение эффективности и качества всей нашей работы. Эти задачи как центральные задачи нынешнего этапа развития советского общества были глубоко обоснованы товарищем Л. И. Брежневым. О них говорилось в докладе товарища А. Н. Косыгина, в выступлениях делегатов съезда.

Съезд подошел к повышению эффективности и качества как к многоплановой комплексной проблеме. Она во многом определяет динамику экономического роста, темпы дальнейшего повышения народного благосостояния, совершенствования социальных отношений и политической системы.

Конечно, об эффективности и качестве партия заботилась всегда, на всех этапах социалистического строительства. Без этого нельзя было добиться успехов в подъеме производительности труда, достигнуть нынешних социально-экономических рубежей. Однако раньше приходилось делать упор все-таки больше на количественную сторону дела. Сегодня мы смотрим на соотношение количества и качества с высоты уже достигнутого, через призму наших новых возможностей и новых потребностей.

Сегодня нам по силам осуществление многих поистине гигантских проектов, о которых все мы давно думали, но подступиться к которым не могли. Каждый из них — будь то программа развития Нечерноземной зоны Российской Федерации, Западно-Сибирского, Каратау-Джамбулского или Южно-Таджикского комплексов, Курской магнитной аномалии, БАМа — это крупный вклад в развитие советской экономики. Это новые миллионы тонн хлеба, нефти, металла и другой необходимой стране продукции. Вместе с тем это — новые города, дороги, школы и больницы, театры и стадионы. Все это не просто приращение экономического потенциала, но и преобразование огромных районов, целых отраслей экономики, глубокие качественные сдвиги в производительных силах страны.

Мобилизуя трудящиеся массы на решение коренных задач десятой пятилетки, партия в соответствии с ленинскими принципами поднимает на уровень новых требований и управление экономикой. От совершенствования управления, в самом широком смысле этого слова, то есть от повышения качества планирования, эффективности организаторских усилий, от более умелого использования экономических стимулов и рычагов в значительной мере зависят теперь темпы нашего роста, нашего движения вперед. Новое значение приобретают сотрудничество с другими странами и, конечно, прежде всего углубление социалистической экономической интеграции.

Все мы понимаем, что осуществление решений съезда будет делом непростым, нелегким. Работы предстоит много и работы сложной. Необходимое условие претворения в жизнь намеченных планов партия видит в дальнейшем развертывании трудовой активности и инициативы советских людей. Хозяйская забота трудящихся об улучшении дел в коллективе, в стране, их сознательность и активность наиболее широко и полно реализуются во всенародном социалистическом соревновании, в движении за коммунистическое отношение к труду. Повышение производительности и дисциплины труда, борьба за высокое качество продукции, за быстрейшее внедрение в жизнь достижений научно-технического прогресса, за экономию времени, труда, материалов — таковы решающие направления творческих усилий масс.

Трудовой энтузиазм советских людей обеспечил первые победы на фронтах десятой пятилетки. План выпуска промышленной продукции в первом квартале нынешнего года выполнен на 102 процента. Успешно проводят весенне-полевые работы труженики села.

Прекрасной демонстрацией инициативы и патриотизма советских людей стал Всесоюзный коммунистический субботник. Участвуя в нем, трудящиеся выполнили тысячи важных и полезных дел. Но этим не исчерпывается значение субботника. В нем выражается глубокое уважение и вечно живая любовь народа к Ленину, верность славным традициям и тот исторического значения факт, что социализм стал действительно кровным делом всех советских людей.

В слитности с народом видел Владимир Ильич Ленин силу партии. Советские люди хорошо знают: КПСС делает все во имя человека, для блага человека. Этот лозунг начертан на нашем знамени, записан в нашей партийной Программе. И смысл деятельности партии, деятельности коммунистов состоит в его последовательном осуществлении. Так учил нас Ленин. Так мы и поступаем.

2. СОВЕТСКОЕ ОБЩЕСТВО И СОЦИАЛИСТИЧЕСКАЯ ДЕМОКРАТИЯ

Товарищи! При определении текущих и перспективных задач экономического и социально-политического развития партия исходит из того, что в нашей стране построено развитое социалистическое общество, постепенно перерастающее в коммунистическое. Особенности этого этапа нашли глубокое отражение в работе XXV съезда. В его решениях связаны воедино характеристика новых факторов социального прогресса и новое видение узловых проблем, ближайшие практические задачи и долговременные, программные цели. Эти решения теоретически освещают политику партии на длительную историческую перспективу, говоря словами Ленина, на перспективу «положительного коммунистического строительства, творчества новых экономических отношений, нового общества» (ПСС, т. 39, стр. 13).

Развитой социализм — это высшее на сегодняшний день достижение общественного прогресса. На заре существования Советской власти Ленин говорил о превращении экономически отсталой, разрушенной, безграмотной России в социалистическое высокоразвитое индустриальное государство, в страну сплошной грамотности и высокой культуры. Тогда это было только мечтой. Но мечты Ленина, далеко опережая время, никогда не утрачивали связи с жизнью. И сегодня в основных чертах развитого социализма, в той впечатляющей картине его свершений, которую раскрыл XXV съезд, мир узнает ленинские мечты, воплощаемые в живую действительность.

Все, что завоевано, что создано советским народом, неразрывно связано с деятельностью ленинской партии. Чем выше поднимается наше общество по ступеням социального прогресса, чем шире размах нашей созидательной деятельности, чем масштабнее внутренние и международные задачи, которые приходится решать, тем больше возрастает роль партии как руководящей и направляющей силы общества, как политического авангарда рабочего класса, всех трудящихся, всего народа.

Советское общество находится в процессе непрерывного движения вперед, в процессе, охватывающем наряду с экономикой и культурой развитие социальных отношений и политическую сферу. Партия ставит в этой связи задачу дальнейшего совершенствования нашей социалистической государственности, стиля и методов работы во всех областях общественной деятельности.

Наше государство — государство общенародное. Оно является таковым не только потому, что выполняет волю всего народа, но и потому, что вся деятельность органов государственной власти, подчиненная интересам трудящихся масс, осуществляется при их повседневной поддержке и непосредственном участии. Направляемые партией процессы развития политической системы, политической надстройки общества органически сочетают укрепление социалистической государственности с развитием социалистической демократии.

Решая эту задачу, наша партия будет и впредь опираться на ленинские принципы, успешно выдержавшие испытание временем.

Ленин учил, что социалистическая революция и социалистические преобразования могут быть успешно осуществлены только под руководством рабочего класса. Выявление этой истины, выяснение всемирно-исторической роли пролетариата как создателя социалистического общества Ленин считал главным в учении Маркса.

И естественно, что главные усилия в титанической деятельности самого Ленина как теоретика и практика пролетарской революции были нацелены на творческое развитие и претворение в жизнь этой основополагающей идеи марксизма. Речь идет о глубокой разработке конкретных путей, форм и методов руководства со стороны рабочего класса и его партии революционной борьбой и осуществлением социалистических преобразований, обеспечивающих переход от капитализма к социализму.

В какой бы форме ни осуществлялось политическое руководство рабочего класса обществом, оно выражает глубинные интересы трудящегося большинства, опирается на широчайшую социальную базу, на широкие классовые союзы, вовлекая в процесс социалистических преобразований все прогрессивные, здоровые и честные силы общества. Не случайно Ленин видел в отрыве от масс, в сектантстве такую же угрозу для дела социализма, как и в реформизме, беспринципных уступках классовому противнику.

Ленин учил, что победа социализма, его развитие, успешное продвижение по пути построения коммунистического общества немыслимы без самого широкого народовластия, без развития демократии. С идеалами демократии рабочий класс связал себя неразрывными узами еще в ту пору, когда он вынужден был отстаивать свои права, находясь под гнетом капитала. Пролетариат, говорил Ленин, борется за демократию «впереди всех и во главе всех» (ПСС, т. 11, стр. 14). Социализм демократичен по самой своей природе, ибо он не может существовать, не может развиваться, не вовлекая в активное политическое творчество, в управление обществом и государством многомиллионные массы трудящихся. Это полностью подтвердил опыт нашей страны.

Такому выводу нисколько не противоречит тот факт, что в ходе борьбы за победу социализма в нашей стране руководящая роль рабочего класса на определенном этапе осуществлялась как диктатура пролетариата. Это научное понятие подвергалось ожесточенным нападкам, извращениям и вульгаризации, имеющим одну цель — изобразить диктатуру пролетариата как антипод демократии. На деле Ленин противопоставлял диктатуру пролетариата не демократии, а **диктатуре буржуазии**, которая по сути своей неотделима от господства капитала. В ленинском понимании, в реальной действительности такая диктатура, то есть политическая власть буржуазии, опирающаяся на созданный ею аппарат принуждения, существует даже в государствах самой развитой буржуазной демократии.

Что касается советского общества, то оно — уже в период диктатуры пролетариата — сделало огромный шаг вперед в развитии демократии, превратив государственную власть в могучий рычаг социальных преобразований, осуществляемых трудящимися во имя собственных коренных интересов. По мере укрепления и развития социализма, по мере утверждения общенародного государства, которое вырастает из государства диктатуры пролетариата, неуклонно идет и процесс развертывания, совершенствования демократии.

Ленин учил, что демократия всегда имела и имеет классовый характер. Нет демократии вообще. Есть демократия либо буржуазная, либо социалистическая. Разумеется, рабочий класс, коммунисты придают большое значение тем демократическим правам и свободам, которых удается ценой упорной борьбы добиться в условиях господства капитала. Но это не меняет классового характера буржуазной демократии, так же как и того, что только социализм может обеспечить подлинное народовластие.

Социализм навсегда ликвидировал эксплуатацию и социальный гнет. Великим достижением нашей страны явилось полное уничтожение национального угнетения. Мы были первыми, кто утвердил на практике политическое равноправие женщин. Огромным завоеванием социализма стало то, что всем гражданам обеспечен доступ к образованию и культуре, веками остававшимися привилегией имущего меньшинства. Советская страна первой обеспечила всем членам общества наряду с политическими и жизненно необходимые социальные права. Именно социализм реально приобщает к государственному управлению, к участию в решении общественных дел миллионы трудящихся — через партию и Советы, через профсоюзы, через общественные организации, через печать и общенародные обсуждения важнейших законов и решений, через весь социалистический образ жизни.

Все это — огромные завоевания советского общества, огромные успехи и в развитии социалистической демократии. То, что в этом плане уже сделано, давно поставило социализм намного впереди самых демократических буржуазных государств.

Но партия и Советское государство не собираются останавливаться на достигнутом. В политической области, так же как в экономической, с новых рубежей, достигнутых советским обществом, еще лучше видны и стоящие перед нами задачи, и наши новые возможности.

Тот факт, что вопросы развития демократии в нашей стране разрабатываются, ставятся и последовательно решаются именно Коммунистической партией, вполне закономерен. И не только потому, что партия концентрирует и воплощает в политических решениях коренные интересы и потребности всех классов и социальных групп, всех наций и народностей, всех поколений советского общества. Партия коммунистов-ленинцев сама представляет собой глубоко демократический организм, объединяющий более пятнадцати миллионов передовых представителей рабочего класса, колхозного крестьянства и интеллигенции. Большая работа, проделанная партией по укреплению ленинских норм партийной жизни, воспитанию в духе этих норм всего многомиллионного коллектива коммунистов, закономерно привела к утверждению в партийных организациях товарищеской, творческой и вместе с тем взыскательной и принципиальной атмосферы.

На нынешнем этапе развития страны в политической области на первый план выдвигается ряд важных направлений работы, значение которых было подчеркнуто XXV съездом.

Одним из них остается реализация всех возможностей социалистического народовластия, заложенных в массовых организациях трудящихся и прежде всего в Советах депутатов трудящихся, которые составляют политическую основу Союза Советских Социалистических Республик. Дальнейшее продвижение к коммунизму требует также повышения роли профсоюзов, комсомола, творческих союзов интеллигенции и других общественных организаций в политических, хозяйственных и культурных делах.

Большие задачи ставит партия в области дальнейшего укрепления законности. Советские законы — это воплощение воли рабочего класса, всех трудящихся. Их важно неукоснительно соблюдать. Это требование предъявляется всем гражданам, независимо от занимаемой ими должности, от характера работы, которую они выполняют. Прочная социалистическая законность обеспечивает интересы и права советских людей, равно как интересы всего общества в целом.

Разумеется, советские законы ни за кем не признают «права» вредить обществу, нарушать общественный порядок, мешать честным людям спокойно жить, работать и отдыхать. Всеобщее уважение к закону и неотвратимость санкций за его нарушения, воспитание в советских людях нетерпимости к любым антиобщественным проявлениям — все это важные стороны социалистического общежития.

Укрепление и совершенствование социалистического уклада жизни требует усиления борьбы со всем, что противоречит ленинским принципам отношения к делу и к людям. Речь идет прежде всего о борьбе против бюрократизма, который Ленин называл самым худшим внутренним врагом нового общества, об ограждении советского человека от бездушного отношения и грубости, формализма и чиновничьего чванства. Партия нетерпима ко всем таким проявлениям, им не может, не должно быть места в обществе, строящем коммунизм.

XXV съезд еще раз подчеркнул, что неотъемлемой чертой нашей жизни являются критика и самокритика. Это — могучий, очень действенный инструмент социалистического демократизма. Партия считает, что деловой, проводимый гласно, в здоровой обстановке критический разбор положения дел в любой области, самокритичный анализ имеющихся недостатков должны быть органической частью стиля работы каждой организации, каждого коллектива.

Наша цель — добиться того, чтобы каждый гражданин понимал, чувствовал, что решение общественных дел, само развитие общества зависит и от него лично, от его работы, от его политической активности. Предоставляя всем гражданам большие права и свободы, социалистическая демократия требует также высокого уровня сознательности и самодисциплины, социальной ответственности и гражданской активности. Чем выше сознательность, тем меньше нужды в каких бы то ни было ограничениях. Отсюда и возрастающее значение всех сторон воспитательной работы.

Задачи, поставленные XXV съездом в области дальнейшего развития и совершенствования политической системы советского общества, — большие и многогранные. Последовательно и неуклонно решая эти задачи, укрепляя государство, совершенствуя социалистическую демократию, партия ставит во главу угла интересы советского народа, интересы коммунистического строительства. «То, что противоречит этим интересам, мы отвергаем, и никто не убедит нас в том, что это неправильный подход, — подчеркивал товарищ Брежнев. — Мы твердо знаем, в каком направлении идем, совершенствуя нашу политическую систему. Мы полностью убеждены в правильности выбранного нами курса».

Товарищи! В политической области, как в экономической и социальной, Советской страной пройден большой путь. Наша партия достаточно сильна и уверена в своей правоте, чтобы объективно, ничего не приукрашивая, оценить этот путь. Он был нелегким. Социализм нам пришлось строить в неимоверно трудных условиях, под непрерывным натиском врагов. Идя первыми, партия, советский народ не могли опереться на чей-либо опыт, многому должны были учиться на практических делах — не только на своих успехах, но и на промахах, неудачах. Партия честно говорит об этом, смело вскрывает недостатки и исправляет их, принимает необходимые меры к недопущению каких бы то ни было отступлений от ленинских норм.

Но каким бы сложным ни был наш путь, ничто не может умалить тех всемирно-исторических побед, которых удалось добиться первой социалистической стране, партии, созданной великим Лениным. Этим определяется непреходящая ценность опыта социалистического строительства, который накоплен Страной Советов и остается объектом самого пристального изучения во всем мире.

Наш опыт открыт для всех. Никому его не навязывая, советские коммунисты, естественно, рады, когда его используют в своей деятельности наши друзья, братские партии, используют творчески, внося свой вклад в общую сокровищницу мирового опыта революционной борьбы, обогащая его новыми тактическими приемами, новыми подходами к решению экономических и социально-политических задач. Советские коммунисты хорошо помнят слова Ленина: «Все нации придут к социализму, это неизбежно, но все придут не совсем одинаково, каждая внесет своеобразие в ту или иную форму демократии, в ту или иную разновидность диктатуры пролетариата, в тот или иной темп социалистических преобразований разных сторон общественной жизни» (ПСС, т. 30, стр. 123).

Жизнь показала, насколько верной и глубокой является эта ленинская мысль. Жизнь показала вместе с тем, что при всем разнообразии условий, при всех различиях форм перехода к социализму есть основные закономерности этого исторического процесса, которые нельзя отменить и нельзя обойти. Одна из них заключается в том, что социалистические преобразования требуют установления государственной власти рабочего класса и его союзников. Власти, способной защитить завоевания революции. Власти, способной эффективно выполнять свои созидательные функции, высвобождать могучие творческие силы народа, обеспечивать себе самую активную поддержку широчайших масс трудящихся. В этом — всеобщее, интернациональное значение ленинского учения о социалистическом государстве и социалистической демократии, впервые претворенного в общественную практику трудящимися нашей страны под руководством рабочего класса и его авангарда — великой партии Ленина.

3. МИРНОЕ СОСУЩЕСТВОВАНИЕ И БОРЬБА ИДЕЙ

Товарищи! XXV съезд КПСС еще раз продемонстрировал, что неуклонная верность идеям Ленина отличает не только внутреннюю, но и внешнюю политику партии. От ленинского Декрета о мире до принятой XXV съездом программы дальнейшей борьбы за мир и международное сотрудничество, за свободу и независимость народов — вся наша внешняя политика пронизана ленинскими идеями, направлена на их претворение в жизнь.

«...С самого начала Октябрьской революции, — говорил Ленин, — вопрос о внешней политике и международных отношениях встал перед нами, как самый главный вопрос...» (ПСС, т. 37, стр. 153). И вопрос этот был поставлен победой Октября в совершенно новую плоскость — как вопрос о том, на каких принципах и условиях будут строиться отношения первого в истории социалистического государства с капиталистическим миром. Особая острота этого вопроса определялась тем, что в годы, когда Страна Советов, по выражению Ленина, находилась в «международном одиночестве», это был вопрос о жизни и смерти революции, о самом существовании рожденного ею нового общества.

Выработка основ социалистической внешней политики проходила в крайне трудной международной обстановке, осложнявшейся острым столкновением различных мнений и позиций в самой партии. Понадобились гений и несгибаемая воля Ленина, мудрость и политическая зрелость выпестованной им партии, чтобы выработать, а затем последовательно проводить в жизнь единственно верную политику — политику мирного сосуществования, или, как тогда говорили, «мирного сожительства» двух систем собственности, двух противоположных экономических и общественно-политических систем.

Конечно, в ту пору речь не могла идти об исключении войн из жизни народа. Как великий реалист Ленин понимал, что империалистические державы революционную Россию в покое не оставят, что завоеванный в тяжелой борьбе мир будет лишь «отсрочкой в войне», лишь мирной передышкой.

И наша страна такую передышку получила. Мы выиграли два десятилетия. Это помогло нам победить в войне, самой страшной, самой кровопролитной из всех войн, через которые прошло человечество. Разгром фашизма, последовавшие за ним глубокие социально-политические сдвиги в мире коренным образом изменили международное положение нашей страны, привели к рождению мировой системы социализма.

Сегодня вместе с Советским Союзом по пути социалистического и коммунистического строительства идут братские страны. Нас объединяет общность целей и интересов, единство идеалов и политики. Социалистическое содружество оказывает все более глубокое воздействие на весь ход международных событий, на умы и сердца миллионов людей.

Уже созданы и год от года крепнут незыблемые гарантии того, что ни один агрессор или коалиция агрессоров не может одержать верх над социализмом. И тем не менее вопрос о том, как, на каких основах должны строиться отношения между социалистическим и капиталистическим мирами, не утратил своего значения и остроты, ибо это есть вопрос о войне и мире. А он, как это было еще раз подчеркнуто на XXV съезде КПСС, остается главным вопросом современности.

Но сегодня этот далеко не новый вопрос ставится и решается по-новому. Это связано с тем новым, что рождается в международных отношениях по мере роста могущества и мирового влияния социализма, дальнейшего подъема рабочего движения и побед национально-освободительной борьбы народов. Связано это и с появлением оружия огромной разрушительной силы, что делает поистине катастрофическими последствия войны. Тем самым создаются, с одной стороны, реальные предпосылки, а с другой — неотвратимая необходимость ослабить, а в перспективе вообще устранить опасность новой мировой войны, если можно так выразиться, раздвинуть пределы мирного сосуществования. Партия ставит теперь своей целью уже не завоевание мирной передышки, а утверждение прочного и справедливого мира на земле.

Последние годы ознаменовались серьезным поворотом от «холодной войны» к мирному сосуществованию государств с различным социальным строем. Эти успехи завоеваны в острой борьбе, в напряженной, сложной работе. Как и ожидала наша партия, путь к упрочению мира оказался нелегким. Но мы шли и будем идти этим путем, не жалея сил, не уклоняясь от поставленной перед собой цели. И это вновь с большой силой подчеркнул на XXV съезде товарищ Брежнев.

Политика мирного сосуществования, как известно, предполагает переговоры, соглашения, поиск взаимоприемлемых, подчас компромиссных решений, налаживание взаимовыгодного сотрудничества с капиталистическими государствами. Так было при Ленине, так обстоит дело и сейчас.

Вместе с тем наша политика — политика классовая и по своим принципам, и по своим целям.

Она является классовой прежде всего потому, что в ее основе лежат жизненные интересы социализма, интересы социалистического и коммунистического строительства. Новому обществу нужен мир, новое общество легче строить в условиях разрядки и уменьшения бремени вооружений.

Наша внешняя политика является классовой и потому, что, проводя последовательную, настойчивую и искреннюю политику мира, партия в то же время твердо стоит на позициях пролетарского интернационализма и солидарности с борьбой народов за свободу и социальный прогресс. В этом нет никакого противоречия. Мы не ждем, чтобы в условиях разрядки монополистическая буржуазия и выполняющие ее волю правительства встали на сторону революционной борьбы пролетариата или национально-освободительной борьбы угнетенных народов. Таких требований Западу Советский Союз не предъявляет. Но пусть и Советской стране не предъявляют требований отказаться от солидарности с теми, кто ведет борьбу против эксплуатации и колониального гнета.

Советский Союз не собирается вмешиваться в дела других стран, не собирается «экспортировать» революцию. Революция — это результат внутреннего развития общества, говорил Ленин. Она не может «родиться в чужой стране по заказу, по соглашению» (ПСС, т. 36, стр. 457). Каждый народ сам определяет свою судьбу. Но если он выбирает путь борьбы, если он вынужден сражаться с колонизаторами, отражать атаки иностранных интервентов и наемных убийц, то симпатии наши были и будут на его стороне.

Наша политика является классовой также и потому, что она исходит из реального понимания тех глубоких различий, которые существуют у государств с противоположным социальным строем, что делает объективно неизбежным соревнование двух систем, борьбу идей. Но мы твердо убеждены, что это не должно подрывать прочность мира и добрых отношений, которые предлагает другим странам Советский Союз.

Наша страна добивается, чтобы соревнование государств с различным социальным строем было действительно мирным, чтобы оно было освобождено от военного соперничества и носило конструктивный, а не разрушительный характер. Такое соревнование открывает широкий простор и для взаимовыгодного сотрудничества.

Что касается идеологической борьбы, то коммунисты считают, что никто не может «отменить» ее, так же как никто не может «отменить» классовую борьбу вообще. В идеях находят свое выражение интересы классов, представления об их целях и идеалах, о путях развития общества. И коль скоро эти интересы и представления сталкиваются, неизбежна и идеологическая борьба.

Принципы мирного сосуществования требуют, однако, чтобы под видом борьбы идей не осуществлялось вмешательство во внутренние дела друг друга. И как раз здесь приходится сталкиваться с довольно странной картиной.

Те самые силы, те самые деятели капиталистического мира, которые обвиняют коммунистов в том, что они, настаивая на правомерности борьбы идей, якобы мешают разрядке, сами отнюдь не отказываются от идеологической борьбы против социализма. При этом мы постоянно сталкиваемся с кампаниями лжи, клеветы, с попытками вести пропаганду в формах, которые расцветали пышным цветом в период «холодной войны» и которые должны быть безусловно отброшены теперь, в период разрядки.

Разумеется, разрядка предполагает и расширение культурных связей, и расширение контактов между людьми, и обмен информацией. Наша страна подписала по этим вопросам немало соглашений и намерена их неукоснительно выполнять. Но надо помнить, о чем и ради чего мы договаривались. Речь шла о мерах, призванных укреплять взаимное доверие и взаимное понимание, служить делу упрочения мира и развития взаимовыгодного сотрудничества.

Однако мы не договаривались помогать действиям, имеющим целью вредить социализму. Связанные с этим планы реакционных кругов не имеют никакого отношения и к соответствующим разделам документа, подписанного в Хельсинки.

Говоря о мирном сосуществовании и идеологической борьбе, важно иметь в виду и другое. Объектом острой идеологической борьбы продолжают оставаться сама разрядка международной напряженности. Пожалуй, ни один другой вопрос не вызывает сейчас такой дискуссии и споров.

Споры о разрядке стали частью той внутренней борьбы, которая развернулась во многих западных странах. Враги разрядки пытаются активизироваться. В пылу борьбы довольно часто раздаются заявления, и по мыслям, и даже по словам напоминающие период «холодной войны». Мир слышал подобные заявления в течение четверти века. И они доказали лишь одно — что политика «холодной войны», политика «с позиции силы» бессмысленна и опасна. Она опасна для всех, опасна для дела мира. Она опасна и бессмысленна для самого Запада.

В ядерную эпоху нет разумной альтернативы мирному сосуществованию. Можно не сомневаться, что как бы ни развивались события в ближайшее время, интересы народов, объективные процессы развития международных отношений будут требовать сохранения и углубления разрядки, утверждения принципов мирного сосуществования.

Объективный характер этих процессов не снимает, однако, ответственности с правителей, с политических деятелей. Задержка в развитии процесса разрядки, а тем более соскальзывание назад — пусть временное — могут стоить дорого, оборачиваясь не только бесцельной растратой материальных ресурсов, но и опасными обострениями международной обстановки.

Мы видим, как сегодня формируется международный блок врагов мира и разрядки. Наряду с военно-промышленным комплексом, империалистической реакцией, фашистами и колонизаторами он включает также маоистское руководство Китая. Пекин открыто поставил перед собой поджигательские цели — сорвать разрядку, сеять недоверие и вражду между государствами, провоцировать военные конфликты.

Борьба за мир, мирное сосуществование и разрядку стала самым широким и массовым из демократических движений на земле. Это повышает ответственность коммунистов, идущих в авангарде всех демократических прогрессивных движений. Следуя славным традициям пролетарского интернационализма, коммунисты противопоставляют международному блоку врагов мира и социального прогресса свой единый фронт, свою солидарность, свою способность сплотить широчайшие массы трудящихся. Сегодня, наверное, нет лучшего способа отдать должное памяти Ленина, чем подняться на высоту этих требований и задач, не покладая рук работать во имя их осуществления.

* * *

Товарищи! Мы живем в славную, неповторимую эпоху, когда претворяются в жизнь, обретают плоть и кровь самые светлые мечты, самые смелые замыслы людей труда. И это придает особый исторический смысл борьбе, созидательной деятельности рабочего класса, поставленного историей в авангарде общественного прогресса, борьбе и деятельности марксистско-ленинских партий. Отсюда — непреходящее значение оставленного Лениным наследия глубочайших мыслей, вечно живого метода революционного творчества.

Отмечая каждый год день рождения В. И. Ленина, мы как бы вновь и вновь приникаем к светлому роднику ленинизма. Мы учимся у Ленина, учимся науке и искусству творческого решения проблем, которые ставит жизнь.

Наша партия, наша Родина приступила к выполнению величественных задач, поставленных XXV съездом КПСС. Решения съезда — это воплощение и творческое развитие идей Ленина. Работая над их осуществлением, мы уверенно идем по ленинскому пути.

Да здравствует великий советский народ, идущий по ленинскому пути строительства коммунизма!

Да здравствует Коммунистическая партия Советского Союза — партия ленинцев!

Да здравствует марксизм-ленинизм — интернациональное учение трудящихся всего мира!

Доклад был выслушан с большим вниманием и неоднократно прерывался аплодисментами.

МАТЕ ЗАЛКА

К 80-летию со дня рождения

МАТЕ Залка (1896 — 1937) — известный венгерский писатель, герой гражданской войны в СССР, легендарный командир 12-й Интернациональной бригады в период национально-революционной войны в Испании.

В годы первой мировой войны военнопленным попал в Россию. В начале революционного пути «холодные лагерные университеты» стали для Мате Залки суровой, но основательной школой классового воспитания, необходимой подготовкой к сознательной революционной работе.

После Великого Октября он сближается с большевиками, вместе с бойцами-интернационалистами встает на защиту молодой республики Советов. Советская Россия для него стала второй родиной. Позже он писал: «Здесь я стал коммунистом, здесь вместе с русскими дрался за Советскую власть...». Мате Залка принял активное участие в партизанской борьбе в дальневосточной тайге, боролся против банд Семенова, японских оккупантов, белочехов, колчаковцев. Командуя батальоном, потом полком, М. Залка участвовал в разгроме Врангеля в Крыму, банд Махно и Антонова. За боевые заслуги он был награжден орденом Красного Знамени.

В трудные годы становления Советского государства Мате Залка работал по поручению партии на ответственных постах. Везде и всюду он оставался самоотверженным тружеником.

Начало систематической литературной деятельности относится к 1923 году. От первых публицистических рассказов до романа «Добердо» (1937), разоблачающего империалистический характер первой мировой войны, писательский путь Мате Залки был прямым и последовательным. Он знал силу слова и считал, что за свои принципы писатель должен стоять до конца. Все его творчество пронизывает идея служения народу.

Верный интернациональному долгу, писатель-антифашист героически сражался за свободу испанского народа. Венгру по рождению, гражданину Советского Союза, Мате Залке принадлежит особое место в истории национально-революционной войны в Испании.

Его жизнь — яркий образец неразрывной связи революционной идеи и революционной практики. Идейная убежденность, принципиальность, широта взглядов в сочетании с острым классовым чутьем, демократизм, редкостное личное обаяние — вот основные черты личности писателя, воина, человека.

СОВЕЩАЮТСЯ ЮРИСТЫ

В Ташкенте 22 апреля состоялось республиканское совещание работников органов юстиции и суда.

На совещании обсужден доклад министра юстиции Узбекской ССР М. С. Васиковой о состоянии и мерах улучшения подбора, расстановки и воспитания кадров органов юстиции и суда в свете требований XXV съезда КПСС и XIX съезда Компартии Узбекистана о дальнейшем укреплении социалистической законности и правопорядка.

В совещании приняли участие член Бюро ЦК Компартии Узбекистана М. М. Мусаханов, кандидат в члены Бюро ЦК Компартии Узбекистана Э. Б. Нордман, заместитель Председателя Президиума Верховного Совета Узбекской ССР А. С. Абдалин.

В последующие два дня работники органов юстиции и суда примут участие в научно-практической конференции по теме «Совершенствование организации и усиление воспитательно-предупредительного воздействия судебных процессов в свете решений XXV съезда КПСС и XIX съезда Компартии Узбекистана».

(УзТАГ)

СВОДКА
о ходе сева хлопчатника по областям республики на 22 апреля
(в процентах к плану)

ТАШКЕНТСКАЯ	100,0
ДЖИЗАКСКАЯ	100,0
НАМАНГАНСКАЯ	100,0
ФЕРГАНСКАЯ	100,0
АНДИЖАНСКАЯ	100,0
СУРХАНДАРЬИНСКАЯ	100,1
Бухарская	95,9
Кашкадарьинская	95,3
Сырдарьинская	86,6
Самаркандская	63,9
Хорезмская	57,9
Каракалпакская АССР	28,5
По Узбекистану	87,1

Широко поддержали почин десяти труженики Бухарской шелкомотальной фабрики имени 10-летия Октября. В соревновании за выполнение двух пятилетних планов участвует более 50 человек. На обслуживание двух кокономотальных установок вместо одной перешли передовые работники фабрики (слева направо) Мухаббат Раупова, Мансура Ибрагимова, Бибихожаль Каримова, Амин Хабибов, Санда Ниязова и Гульсун Ибрагимова.

Фото Б. МУМИНОВА (УзТАГ).

НА СТАРТЕ ШЕЛКОВОЙ КАМПАНИИ

Коконов будет больше

УЧКУРГАН. (Соб. корр.). Шелководы совхоза имени Ленина решили в нынешнем году продать государству 8 тонн коконов — на тонну больше, чем предусмотрено планом.

На вопрос, что сейчас делается в совхозе, чтобы выполнить социалистическое обязательство, ответил секретарь парткома Раимкул Кулдашев.

— Нынче, — сказал он, — мы впервые применим подкормку гусениц хлореллой, что по расчетам должно дать прирост коконов примерно на 20 процентов и значительно сэкономить корма. Важная задача — повысить качество коконов. Партком, рабочком и комитет комсомола создали совместные комиссии для контроля за ходом выкормки шелкопряда. Партком намерен регулярно заслушивать информацию председателей комиссий о ходе кампании.

Грена уже находится в инкубатории и будет роздана 26 апреля.

Все шелководы прошли курс обучения, подготовлены помещения, где будут выращиваться гусеницы.

В совхозе немало шелководов, взявших высокие обязательства. Так, Базарджан Рахматуллаева, получившая в прошлом году с коробки грены 120 килограммов коконов, ныне планирует получить по 125 килограммов.

Славятся также в совхозе звеньевые У. Убайдуллаева, Р. Рахимова, О. Кучкарова и другие, ныне вновь принявшие обязательства, значительно превышающие задания.

Заканчивают подготовку

ДЕВЯНОСТО пять тонн коконов тутового шелкопряда решили дать в первом году десятой пятилетки труженики Калининского района. С каждой коробки грены будет получено в среднем на 10 килограммов коконов больше, чем в прошлом году.

Заканчивается оборудование помещений для выкормки шелкопряда, через два-три дня начнется раздача хозяйствам грены. Особая забота проявляется о кормах.

Хорошо подготовились к этой важнейшей кампании шелководы совхозов имени XXI партсъезда, «Карасу», «Хасково», колхозов имени Калинина, имени Орджоникидзе, имени Куйбышева.

СТУПЕНИ ПРОГРЕССА

Беседа с профессором Н. С. АРЖАНИКОВЫМ — ученым секретарем Комитета по Ленинским и Государственным премиям СССР в области науки и техники при Совете Министров СССР

С каждым годом растет вклад советских ученых в укрепление научно-технического потенциала Советской страны, расширяются сферы применения фундаментальных открытий в различных отраслях материального производства. Это подтвердилось высокими оценками, прозвучавшими в адрес советских исследователей с трибуны XXV съезда КПСС. Список лауреатов Ленинских премий 1976 года — еще один убедительный пример растущей роли ученых в формировании научно-технического прогресса.

Высокой награды ныне удостоены авторы десяти крупных работ. Советские ученые, мировая общественность с большим удовлетворением восприму весть о присуждении Ленинской премии выдающемуся советскому исследователю, дважды Герою Социалистического Труда, академику Н. Н. Семенову. С его именем в мировой науке связано становление химической физики, науки о химических основах строения молекул. Ученый впервые сформулировал теорию развитых и неразвитых цепных процессов, установил природу активных частиц, определяющих химическую реакцию — атомов, радикалов, возбужденных частиц. Идеи и методы цепной теории и теории теплового взрыва, разработанные академиком Н. Н. Семеновым, нашли разнообразные практические приложения и стали научной основой уже реализованных и проектируемых промышленных процессов, таких, как окисление, крекинг, полимеризация, катализ.

Большим успехом завершились многолетние исследования группы сибирских геологов, которые во главе с академиком В. С. Соболевым закончили недавно капитальный труд, не имеющий аналогов в мировой науке. Работа новосибирских ученых представляет собой фундамент для прогноза и обнаружения важнейших групп полезных ископаемых, сформировавшихся на различных уровнях и глубинах земных недр. Любые горные породы, согласно теории новосибирских геологов, постепенно погружаясь в глубины земли, подвергаются все более и более высоким воздействиям тепла земных недр и давлению. В связи с этим горные породы изменяют свой состав, среди них возникают минеральные ассоциации, характерные для разных значений температур и давлений. Академику В. С. Соболеву вместе с коллегами удалось теоретически рассчитать, какие по составу горные породы будут возникать на разных уровнях глубин. В результате ученым удалось создать так называемую карту метаморфических фаций на территории СССР, которая является фундаментальным научным пособием для перспективных геологических прогнозов. Сибирские ученые оказали также помощь зарубежным геологам в составлении аналогичных карт для Европы и Азии. Ведется работа по подготовке таких же карт и для других континентов мира.

«Стратосферные исследования вспышек космических лучей на Солнце и процессов солнечной модуляции галактических космических лучей» — так называется удостоенная премии работа московских ученых, представленная Физическим институтом Академии наук СССР и НИИ ядерной физики МГУ. В этом цикле работ предметом изучения явились галактические лучи, приходящие в солнечную систему извне, а также космические лучи солнечного происхождения. Авторам удалось сделать ряд открытий в этой области, разработать методы изучения космических лучей в стратосфере. В результате экспериментов было проведено около 30 тысяч запусков радиозондов в стратосферу из различных точек на территории СССР, а также с советских антарктических станций. Получены новые экспериментальные данные об 11-летнем цикле космических лучей и его связи с периодами солнечной активности. Результаты этой выдающейся работы имеют большое практическое значение, в том числе для определения радиационной обстановки во время полетов человека в космос.

Ленинская премия в области математики присуждена авторскому коллективу в составе академика Н. Н. Красовского и других ученых за цикл работ по математической теории управляемых систем. Авторами решен ряд трудных и актуальных проблем современной математической теории управления, имеющих выход для решения важных прикладных задач. На основе разработанной теории создана методика, позволяющая исследовать и решать задачи оптимального управления различными процессами. Полученные авторами результаты имеют важное значение для создания единых вычислительных алгоритмов управления, для построения новых методов управления народным хозяйством.

Отражением больших успехов советской биологической науки, вплотную приблизившейся к познанию тончайших механизмов, управляющих жизнедеятельностью, явилось присуждение Ленинской премии группе ученых во главе с академиком А. С. Спириным и членом-корреспондентом Академии наук СССР Г. П. Георгиевым. Они удостоены Ленинской премии за цикл работ «Открытие и изучение информосом — нового класса внутриклеточных частиц». Установлено, что эти частицы представляют собой комплексы информационной рибонуклеиновой кислоты с определенными клеточными белками. В результате разработанных авторами методов удалось выделить информосомы из клеток как животных, так и растительных объектов, изучить их свойства и раскрыть структурную организацию. Учеными получены богатые данные, демонстрирующие функциональную роль информосом — их участие в переносе информации к местам белкового синтеза в клетке. Таким образом открыта еще одна важная страница наших знаний о тончайших процессах, управляющих всем живым.

Энциклопедией древней русской культуры называют по праву труды, созданные за много десятилетий известным советским археологом и историком академиком Б. А. Рыбаковым. Завидная полнота фактов и страстный темперамент публициста характерны для всех работ ученого, посвятившего свое творчество изучению истоков материальной и духовной культуры русского народа. Его труды по русскому фольклору стали настольной книгой для многих поколений молодых ученых. В центре этих исследований возвышается величественный памятник древнерусского художественного творчества «Слово о полку Игореве», которому ученый посвятил две монографии. В цикл работ академика Б. А. Рыбакова, удостоенный Ленинской премии, вошли также такие замечательные труды, как монография о русском прикладном искусстве, исследования о русских сказках и былинах, книга о русских картах Московии XV—XVI веков.

Ленинской премии в области медицины удостоены два известных советских фармаколога — академики АМН СССР С. В. Аничков и В. В. Закусов за цикл работ по изучению механизма действия нейротропных веществ и создание высокоэффективных лекарственных средств. Оба исследователя значительную часть своей жизни посвятили изучению действия химических соединений на нервную систему.

Сущность их оригинальной теории состоит в том, что нейротропные вещества оказывают избирательное влияние на электрохимическую передачу возбуждения с одних нервных клеток на другие в точках их соприкосновения, то есть в синаптических контактах. Ученым удалось не только объяснить механизм действия этих веществ, но и вместе с химиками создать методику направленного синтеза новых высокоэффективных лекарственных средств, предназначенных для лечения грудной жабы, расстройства сердечных ритмов и других заболеваний. Производство этих препаратов уже осваивается отечественной промышленностью, а на некоторые из них проданы лицензии в США, ФРГ, Финляндию.

Еще один успех в области медицинской науки выпал на долю группы московских хирургов во главе с В. И. Бураковским — директором Института сердечно-сосудистой хирургии имени академика А. Н. Бакулева. Ленинской премией отмечен их цикл исследований по внедрению новых научных методов в хирургию сердца. При непосредственном участии авторов была создана первая в стране специализированная барооперационная, оборудованная аппаратом искусственного кровообращения и другими автоматизированными системами поддержания жизнедеятельности организма. Внедренный авторами в сердечно-сосудистую хирургию новый метод гипербарической оксигенации резко повышает устойчивость организма к кислородному голоданию в ходе операции и, несомненно, представляет крупный вклад в советскую хирургическую науку.

Две работы новых лауреатов Ленинской премии 1976 года отмечены печатью плодотворного союза науки и практики. Это созданная группой специалистов методика коренного перевооружения нефтедобывающего производства страны, а также новая технология переработки ванадиевых шлаков, созданная в научно-производственном объединении «Тулачермет». Результаты первой работы оказали решающее воздействие на повышение производительности труда на всех крупных нефтепромыслах страны, позволили сократить сроки ввода в эксплуатацию нефтяных промыслов в 5—10 раз, снизить стоимость строительства на 30—40 процентов. Что же касается тульских умельцев-металлургов, то им впервые в мировой практике удалось создать эффективную и не загрязняющую атмосферу методику извлечения редкого металла — ванадия из шлаков. Как известно, производство ванадия в мире сейчас сдерживается в основном из-за высокой стоимости процесса и его вредного воздействия на водную и воздушную среду.

(ТАСС).

ИСКУССТВО ПРАВДЫ И КРАСОТЫ

Беседа с Н. С. ТИХОНОВЫМ — председателем Комитета по Ленинским и Государственным премиям СССР в области литературы, искусства и архитектуры при Совете Министров СССР

Центральный Комитет КПСС и Совет Министров СССР, рассмотрев предложения Комитета по Ленинским и Государственным премиям СССР в области литературы, искусства и архитектуры, приняли постановление о присуждении Ленинских премий СССР 1976 года.

Прежде всего хочется отметить тот факт, что произведения и работы, удостоенные этой высокой награды, разнообразны по жанрам и принадлежат мастерам, представляющим братские республики. Их создания стали новым достижением искусства социалистического реализма, искусства правды и красоты о жизни человека-созидателя.

В области литературы Ленинская премия присуждена одному из ведущих литовских писателей заслуженному деятелю культуры Литовской ССР Ионасу Авижюсу за роман «Потерянный кров», в котором с большой силой изображена жизнь литовского народа в решающие годы Великой Отечественной войны. В этом эпическом полотне перед читателем предстает картина жизни литовского народа на крутом повороте его истории, на дороге к свободной жизни, к светлому будущему и духовному прогрессу — социализму. Глубоко патриотический роман стал явлением не только литовской, но и всей многонациональной советской литературы. На его страницах воплощены полнокровные и яркие характеры, даны философские и социальные обобщения в острейшей борьбе идей. Произведение это напоминает нам о цене победы над фашизмом, о бессмертном величии тех, кто сражался за ее торжество. Написанный о прошлом, роман всем своим пафосом обращен к будущему.

Высокой премии удостоен также видный советский писатель Герой Социалистического Труда Георгий Марков за роман «Сибирь». Произведение талантливого мастера привлекает глубоким изображением жизни, широтой и самобытностью характеров, яркими красками родной земли. Его автору удалось убедительно показать революционное движение в Сибири, борьбу народа за торжество передовых идей в освоении и преобразовании безбрежного края.

Создать столь значительное произведение мог лишь художник, кровно связанный с этой землей, с людьми ее преобразующими. Масштабность и глубина писательской мысли, знание истории и дня сегодняшнего, художественное мастерство обусловили тот успех, которым по праву пользуется произведение у широкого читателя. «Сибирь» — большое достижение советской прозы.

В области телевидения Ленинскую премию получил заслуженный деятель искусств РСФСР и Грузинской ССР Ираклий Андроников за телевизионные фильмы последних лет — «Воспоминания о Большом зале», «Концерт в Ленинградской филармонии», «Слово Андроникова». Многогранный талант Ираклия Андроникова и впрямь — явление необычайное, неповторимое. На телевидении он выступает и как автор, и как актер, вместе с тем — он ученый и пропагандист прекрасного. Фильмы, получившие высокую награду, стали истинным открытием в творческой работе телевидения, они несут зрителю радость познания, приобщают миллионы людей к высотам художественной культуры.

Выдающееся мастерство народной артистки РСФСР Елены Образцовой снискало широкое признание во всем мире. В области музыки и концертно-исполнительской деятельности ей присуждена Ленинская премия за концертные программы 1973—1974 годов и за исполнение партий в операх «Семен Котко», «Кармен», «Трубадур» в Большом театре Союза ССР.

Блестящий артистизм, согретое человечностью высокое искусство певицы покоряет убедительностью, проникновением в смысл исполняемых произведений. Примечательно, что репертуар артистки постоянно обновляется, а мастерство неустанно совершенствуется.

За пространственно-декоративное решение детской зоны курортного городка в Адлере Ленинская премия присуждена замечательному мастеру грузинского монументального искусства заслуженному художнику Грузинской ССР Зурабу Церетели. Оформленная им зона отдыха в Адлере — один из примеров гармонического слияния архитектуры с изобразительным искусством. Здесь сложные и масштабные композиции не только эстетически воспитывают, но и решают практические задачи организации разумного и полезного отдыха в мире прекрасном и удивительном.

Работа Зураба Церетели, в которой природа, зодчество, живопись и пластика связаны в оригинальное единство, правомерно заслужила столь высокую оценку.

Ленинская премия посмертно присуждена заслуженному деятелю искусств РСФСР Василию Шукшину за творческие достижения последних лет в киноискусстве.

В. Шукшин в кинематографии был один в трех лицах: прекрасно играл, как актер, он был и режиссером, и сценаристом. В его картинах всегда присутствует глубокая мысль и высокая мера нравственности, которая, по выражению Шукшина, и есть правда. Удивительно искусство гармонического построения драматургического материала, слитности режиссуры и актерского решения образов в фильмах этого мастера. Все это с полным правом позволяет говорить об авторском кинематографе В. Шукшина, внесшего серьезный вклад в достижения советского киноискусства.

Присуждение Ленинских премий 1976 года — новое свидетельство заботы Коммунистической партии и Советского правительства о расцвете нашей многонациональной социалистической культуры.

(ТАСС).

НОВОСТИ ПЛАНЕТЫ
Сообщают корреспонденты ТАСС

С ИМЕНЕМ ЛЕНИНА

ГАВАНА. В эти дни кубинский народ вместе со всем прогрессивным человечеством торжественно отмечает 106-ю годовщину со дня рождения В. И. Ленина. В городах и селах республики открылись выставки, проходят ленинские чтения и беседы, знакомящие кубинцев с жизнью и деятельностью гениального руководителя первой в мире социалистической революции, его неутомимой работой по созданию и укреплению государства рабочих и крестьян.

В Гаване и других городах Кубы открылась подписка на 12-томное Собрание избранных произведений В. И. Ленина.

ПАРИЖ. Порог этой небольшой квартиры на третьем этаже дома № 4 по улице Мари-Роз посетители переступают с волнением: здесь в трудные годы эмиграции жил В. И. Ленин.

Свято хранит память о вожде Октября трудовой Париж, ведь бессмертное дело Ленина — неиссякаемый источник вдохновения для коммунистов, всех демократов, наследников дела Парижской коммуны, говорит ветеран французского коммунистического движения Антуан Лежандр, бессменный директор-хранитель этого музея. Французы бережно сохраняют все памятные ленинские места. Именем его названы площади и скверы, рабочие клубы и партийные ячейки ФКП.

СТОКГОЛЬМ. С интересом знакомятся в эти дни жители шведской столицы с выставкой советской книги, которая открылась в залах королевской библиотеки. Она организована в содружестве с Государственной библиотекой СССР имени В. И. Ленина и посвящена 106-й годовщине со дня рождения Владимира Ильича.

На стендах — труды В. И. Ленина, книги воспоминаний его соратников, документы и материалы о жизни вождя мирового пролетариата в Швеции, о его последнем посещении Стокгольма в марте 1917 года по пути в Петроград.

КОЛОМБО. Здесь состоялся семинар на тему «В. И. Ленин и проблемы национально-освободительного движения». Он был организован по инициативе Дома советской культуры в Коломбо совместно с лигой дружбы «Шри Ланка — Советский Союз» и посвящен 106-й годовщине со дня рождения В. И. Ленина.

Победа руководимой Лениным Великой Октябрьской социалистической революции в 1917 году указала путь борьбы всем угнетенным народам земли, сказал в выступлении член Политбюро ЦК Компартии Шри Ланки, генеральный секретарь лиги дружбы «Шри Ланка — Советский Союз» Питер Джаясекера.

(ТАСС).

МИТИНГ ПОРТУГАЛЬСКИХ КОММУНИСТОВ

ЛИССАБОН, 21 АПРЕЛЯ. (ТАСС). БОЛЕЕ СТА ТЫСЯЧ ЖИТЕЛЕЙ ПОРТУГАЛЬСКОЙ СТОЛИЦЫ ПРИШЛИ ВЧЕРА НА СТАДИОН ИМ. 1-ГО МАЯ В ЛИССАБОНЕ НА МИТИНГ ПКП, ПОСВЯЩЕННЫЙ ЗАВЕРШЕНИЮ ПРЕДВЫБОРНОЙ КАМПАНИИ ПОРТУГАЛЬСКИХ КОММУНИСТОВ В ЛИССАБОНСКОМ ИЗБИРАТЕЛЬНОМ ОКРУГЕ.

Генеральный секретарь ПКП Алваро Кунъял, выступая перед собравшимися, подчеркнул, что «предстоящие выборы в собрание республики станут событием чрезвычайной важности в политической жизни страны». Отметив, что 25 апреля будет также днем, когда официально вступит в силу новая конституция, закрепляющая «великие завоевания революции — национализацию, аграрную реформу, рабочий контроль на предприятиях», А. Кунъял заявил, что ее одобрение оказалось возможным благодаря происшедшему в Учредительном собрании сближению между депутатами — коммунистами и социалистами, представителями партии Португальское демократическое движение, их совместному голосованию по ряду важнейших вопросов, их согласованным действиям против блока правых буржуазных партий — НДП и СДЦ.

Этот пример показывает, сказал он, что добиться успеха левым силам страны можно только благодаря единству действий.

А. Кунъял заявил, что Компартия и другие левые силы вели предвыборную кампанию в трудных условиях. Она показала, что во многих районах страны, в которых фактически отсутствуют демократические свободы для всех граждан, так и не созданы условия для подлинно свободного волеизъявления населения.

Генеральный секретарь ПКП призвал португальцев голосовать за кандидатов Компартии, которые в новом парламенте будут защищать интересы трудящихся. За кандидатов ПКП проголосуют все те избиратели, которые понимают, что коммунисты являются важнейшей силой, обеспечивающей продолжение строительства демократического режима в Португалии, подчеркнул Алваро Кунъял.

ПРОГРАММА НАЦИОНАЛЬНО-ДЕМОКРАТИЧЕСКОЙ РЕВОЛЮЦИИ

АДДИС-АБЕБА, 21 АПРЕЛЯ. (ТАСС). ПОЛНАЯ ЛИКВИДАЦИЯ ФЕОДАЛИЗМА, КАПИТАЛИЗМА И ИМПЕРИАЛИЗМА, ПОСТРОЕНИЕ НОВОЙ ЭФИОПИИ ПРИ ТЕСНОМ СОТРУДНИЧЕСТВЕ ВСЕХ АНТИФЕОДАЛЬНЫХ И АНТИИМПЕРИАЛИСТИЧЕСКИХ СИЛ С ЦЕЛЬЮ ПРОЛОЖИТЬ ПУТЬ К СОЦИАЛИЗМУ — ТАКИЕ ЗАДАЧИ СТАВЯТСЯ ПЕРЕД СТРАНОЙ В ПРОГРАММЕ НАЦИОНАЛЬНО-ДЕМОКРАТИЧЕСКОЙ РЕВОЛЮЦИИ, ОБНАРОДОВАННОЙ ЭФИОПСКИМ ПРАВИТЕЛЬСТВОМ, ОДНО ИЗ ПОЛОЖЕНИЙ ПРОГРАММЫ ПРЕДУСМАТРИВАЕТ ПРОВОЗГЛАШЕНИЕ ЭФИОПИИ НАРОДНО-ДЕМОКРАТИЧЕСКОЙ РЕСПУБЛИКОЙ И СОЗДАНИЕ ПАРТИИ РАБОЧЕГО КЛАССА, КОТОРАЯ ВОЗГЛАВИТ РЕВОЛЮЦИОННЫЕ ПРЕОБРАЗОВАНИЯ В СТРАНЕ.

Перед страной ставится задача высвободить производительные силы, порвав путы феодализма и империализма, обеспечить социальный и экономический прогресс, а также рост материального благосостояния трудящихся.

В программе подчеркивается решимость правительства крепить и расширять государственный сектор в экономике. Планируется поставить под контроль государства внешнюю торговлю и деятельность крупных транспортных компаний.

КОНЕЦ ОДНОГО ПОХОДА

ВАШИНГТОН, 21 АПРЕЛЯ. (ТАСС). ГАЗЕТА «ВАШИНГТОН ПОСТ» ВЫСТУПИЛА С КРИТИКОЙ КОНГРЕССА США, КОТОРЫЙ ПРОЯВИЛ БЕССИЛИЕ И НЕЖЕЛАНИЕ ПОСТАВИТЬ ПОД КОНТРОЛЬ ДЕЯТЕЛЬНОСТЬ ЦРУ И ДРУГИХ АМЕРИКАНСКИХ РАЗВЕДЫВАТЕЛЬНЫХ СЛУЖБ ЗА ГРАНИЦЕЙ И ВНУТРИ СТРАНЫ.

Во время слушаний в различных комиссиях конгресса, в ходе которых вскрылись новые свидетельства преступных операций разведывательных ведомств Соединенных Штатов, на Капитолийском холме раздавалось много требований положить конец подобной практике. Был объявлен чуть ли не «крестовый поход», по словам газеты, за наведение контроля над деятельностью разведки. Однако сейчас, свидетельствует «Вашингтон пост», этот «поход» закончился безрезультатно, а конгресс стал жертвой маневров Белого дома, распри между его лидерами и политиканских соображений.

Столь же сомнительной, по словам газеты, «выглядит перспектива реформы ЦРУ законодательным путем, хотя злоупотребления этого ведомства — такие, как причастность к заговорам с целью убийства руководителей иностранных государств, организация противозаконной слежки за американскими гражданами и политический шпионаж внутри страны, — были зафиксированы в целых томах показаний в комиссиях конгресса и в бесчисленных сообщениях печати».

В итоге, пишет «Вашингтон пост», «крестовый поход» конгресса провалился с таким треском, что один видный сотрудник ЦРУ заявил: «Мне кажется, мы одержали крупную победу».

КРОВЬ НА БЕРЕГАХ ИОРДАНА

АММАН, 21 АПРЕЛЯ. (ТАСС). ПОЛОЖЕНИЕ НА ОККУПИРОВАННОМ ИЗРАИЛЕМ ЗАПАДНОМ БЕРЕГУ РЕКИ ИОРДАН ПОСЛЕ 10-ДНЕВНОГО ЗАТИШЬЯ ВНОВЬ РЕЗКО ОБОСТРИЛОСЬ. ФАШИСТВУЮЩИЕ МОЛОДЧИКИ ИЗ УЛЬТРАПРАВОЙ ОРГАНИЗАЦИИ «ГУШ ЭМУНИМ» ПОД ЭГИДОЙ ВЛАСТЕЙ УСТРОИЛИ ПРОВОКАЦИОННЫЙ МАРШ ИЗ ИЗРАИЛЯ НА ЗАПАДНЫЙ БЕРЕГ С ТРЕБОВАНИЕМ АННЕКСИИ АРАБСКИХ ЗЕМЕЛЬ И СОЗДАНИЯ НОВЫХ ВОЕНИЗИРОВАННЫХ ПОСЕЛЕНИЙ НА ОККУПИРОВАННЫХ ТЕРРИТОРИЯХ. УЧАСТНИКОВ МАРША СОПРОВОЖДАЛИ ВООРУЖЕННЫЕ ДО ЗУБОВ ПИКЕТЫ ИЗРАИЛЬСКОЙ АРМИИ.

Эта наглая выходка вызвала волну антиизраильских выступлений на западном берегу. В восточной части Иерусалима и ключевых городах западного берега прошли стихийные демонстрации протеста. В Иерусалиме демонстранты пронесли по улицам венки в память патриотов, погибших во время волнений февраля-марта этого года. Израильская полиция с помощью подкреплений разогнала демонстрацию, арестовав многих ее участников.

В Наблусе израильская военщина открыла огонь по баррикаде из горящих автомобильных шин, установленной демонстрантами, в результате чего двое из них были ранены. Огнестрельное оружие было применено и в Тулькарме, танки для разгона демонстрантов.

КРАТКИЕ СООБЩЕНИЯ

▲ В Риме издательством «Эдитори Риунити» на итальянском языке издан Отчетный доклад ЦК КПСС, с которым на XXV съезде КПСС выступил Генеральный секретарь ЦК КПСС Л. И. Брежнев.

▲ В Хельсинки состоялось открытие электронно-вычислительного центра новой смешанной советско-финляндской фирмы «Эдорг-дата».

▲ В Токио завершила работу вторая международная конференция по обмену опытом в использовании советской технологии по испарительному охлаждению доменных печей.

▲ Родезийские власти объявили о новом повышении налогов. Дороже стали товары первой необходимости, продукты питания. За счет этого режим Солсбери планирует увеличить бюджет почти на 100 миллионов долларов. По словам министра финансов расистского «правительства» Д. Смита, налоги увеличены в связи с «возросшими военными расходами и расширением в стране партизанской войны».

(По материалам ТАСС).

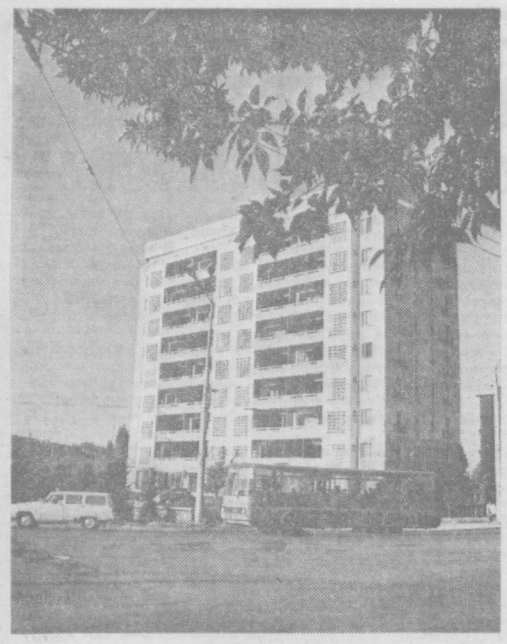

ТАШКЕНТ СЕГОДНЯ. Новый девятиэтажный дом на проспекте М. Горького.
Фото Г. ЯКУБОВА.

РЕСПУБЛИКА ОТ КРАЯ И ДО КРАЯ

ЗЕЛЕНОЕ ОЖЕРЕЛЬЕ

АКМАНГИТ. (Соб. корр.). Хорошеет центральная усадьба животноводческого совхоза имени Тельмана. Много сделано в период нынешнего месячника леса и сада, в котором приняли активное участие сотни жителей.

Пять тысяч деревьев посажено в центральном парке, две тысячи — вдоль улиц, на внутрипоселковых дорогах, в прищкольном саду.

Зеленое ожерелье из трех тысяч фруктовых и декоративных деревьев создано вокруг центральной фермы.

СОВЕТ НАСТАВНИКОВ

АНДИЖАН. (Соб. корр.). Развито наставничество на Ленинском ремонтном заводе «Узсельхозтехники». Больше тридцати ветеранов завода, опытных производственников активно участвует в этой работе. Среди них — В. И. Валыков, Т. Джураев, Д. Кожбахтеев, П. Первушкин и другие.

Существенную роль в организации движения играет совет наставников, который работает по плану, осуществляет контакт с общественными организациями, направляет соревнование среди рабочих-воспитателей, подводит итоги.

ЦВЕТНИКИ КОЛХОЗА

ИШТЫХАН. (Общ. корр. В. Попондопуло). В любимых местах отдыха земледельцев крупного хлопкового колхоза имени 8 Марта — на центральной усадьбе, в других селах, у полевых станов — разбито нынче десять цветников. На клумбах и грядках цветы, завезенные из нескольких питомников. А всего тут около ста видов и сортов цветочных культур.

В колхозе разработан проект создания зоны отдыха с прудами, лесной рощей и, конечно, с цветником. Он будет самый большой в округе.

ПРИШЛА ВОДА

КАНИМЕХ. (Соб. корр.). На сооружение артезианской скважины с водонапорной башней и водозаборными колонками для поселка совхоза «Шафиркан», расположенного в глубине Кызылкумов, затрачено 150 тысяч рублей. Пресная вода не только пришла в дома животноводов, но и дала живительную влагу первым приусадебным участкам. Высажены капуста, картофель, тыква, лук, чеснок.

Вокруг водонапорной башни разбит сад.

НОВОСТРОЙКИ ЧАБАНСКОГО КРАЯ

БАЙСУН. (Соб. корр.). Тот, кто не был несколько лет в горном совхозе «Байсун», пожалуй, сейчас не узнает чабанского края. За последние годы здесь построено много уютных красивых домов, на крыше каждого — телевизионная антенна.

В десятой пятилетке каждый чабан совхоза получит новый благоустроенный дом, в поселках будут построены школы, больницы, Дом быта, торговые центры.

ХОЗЯЙСКОЕ ОКО

ГУЛИСТАН. (Соб. корр.). Почти 14 тысяч активистов в группах и постах народного контроля области. Дозорные активно участвуют в борьбе за выполнение народнохозяйственных планов.

ГЛАЗАМИ АМЕРИКАНСКОГО ХУДОЖНИКА

ЧТО НОВОГО У МУЗ?

В «ПРАВДЕ ВОСТОКА» уже сообщалось о том, что американский художник Элтон Факс подарил Государственному музею искусств Узбекской ССР свои работы. Сейчас они представлены здесь на выставке.

В экспозиции, названной «Глазами художника-негра», двадцать рисунков, навеянных впечатлениями от его пребывания в нашей республике в качестве гостя конференции писателей стран Азии и Африки. Недавно из США пришла новая посылка. Элтон Факс направил в Узбекистан еще девять оригинальных портретов тружеников края «белого золота».

О. ВОЛКОВА.

РЕПЛИКА

Берегите тюльпан!

ВЕСНА расцветила ярким ковром не только сады и городские парки, но и огромные просторы степей, близлежащие горы. Среди буйства весеннего цветения своей огненной окраской выделяются тюльпаны. Но... тюльпаны, растущие у подошвы западных отрогов Тянь-Шаня, особенные, больше нигде не встречающиеся. Они послужили, например, исходным материалом для выведения в Ботаническом саду Академии наук Узбекской ССР многих замечательных сортов, в больших количествах шедших на экспорт в страну тюльпанов — Голландию.

Наш тюльпан подготовлен к внесению в «Красную книгу» как исчезающий вид растения. Тревога ученых понятна: ареал и количество растений в природе год от года неудержимо сокращается в связи не только с распашкой земель, где растут эти замечательно красивые весенние цветы, но и главным образом из-за их хищнического сбора.

Несмотря на тревогу ученых и Закон Узбекской ССР об охране природы, продажа цветов, собранных хищническим способом, на улицах Ташкента не прекращается. Вчера, например, мне бросилась в глаза далеко не идиллическая картинка: с мотоцикла с коляской шла бойкая торговля дикорастущими тюльпанами, а рядом, в скучающей позе, на таком же мотоцикле с коляской, сидел милиционер. Видимо, до него до сих пор так и не дошел Закон об охране родной природы, принятый Верховным Советом Узбекской ССР.

В соседних, братских республиках давно уже принят даже специальный закон, запрещающий продажу дикорастущей флоры и прежде всего огненных тюльпанов. У нас есть закон об охране природы, но те, кому положено наблюдать за его осуществлением, видимо, не поняли, что тюльпан — один из видов растений, прежде всего стоящих под защитой этого закона.

В. РАЦЕК.

Ученый секретарь совета Академии наук по вопросам охраны биосферы.

НАУКА—НАРОДНОМУ ХОЗЯЙСТВУ

ПЯТИЛЕТКА ГЛЯЦИОЛОГОВ

В Москве завершилось рабочее совещание секции гляциологии Междуведомственного геофизического комитета СССР, на котором обсуждались перспективы гляциологических исследований в десятой пятилетке и их значение для народного хозяйства страны. В работе этого совещания принимал участие заведующий отделом Среднеазиатского регионального научно-исследовательского гидрометеорологического института, кандидат географических наук В. Ф. Суслов. Предлагаем вашему вниманию его рассказ о задачах, стоящих перед советскими гляциологами на 1976—1980 годы.

В своем выступлении на совещании председатель секции, член-корреспондент Академии наук СССР Г. Авсюк отметил значительные успехи гляциологов в изучении всего комплекса снежно-ледниковых проблем. Выбор основных направлений дальнейших исследований в этой области определяется всесторонним учетом ресурсов снега и льда и их изменчивости, интенсивным освоением высокогорных районов, поиском путей управления стихийными гляциальными процессами.

Среди важнейших задач, которые предстоит решить в текущем пятилетии, заместитель председателя секции профессор В. Котляков выделил разработку теории колебаний ледников и возможности прогнозирования таких явлений, изучение процессов, происходящих внутри и под ледниками, с чем связано предсказание катастрофических подвижек, расчет и прогноз стока вод с ледников и пути его искусственного регулирования.

Эти и многие другие проблемы как раз характерны для Памира и Тянь-Шаня, естественные холодильники которых питают большие и малые реки Средней Азии. Советским ученым поручены исследования снежного покрова и твердых осадков в районах со сложной орографией для выяснения общих законов их распределения, разработка критериев оценки лавинной опасности, создание научных основ прогноза лавин и конструирования защитных сооружений, усовершенствование методов дистанционной оценки гляциальных явлений, включая использование для этих целей искусственных спутников Земли.

Интересными были доклады, посвященные изучению Антарктиды, колебаниям ледников Европы, созданию аппаратуры для радиозондирования ледников с вертолета. Крупной работой советских гляциологов в 1976—1980 годах станет «Атлас снежно-ледовых ресурсов мира», в составлении которого участвуют и ташкентские ученые. Большим подспорьем для этого послужит опыт составления каталогов ледников Средней Азии и СССР, большая часть которых уже издана. Одновременно специалисты приступили к созданию кадастра лавин на территории СССР. Первый подобный научный труд, имеющий большое народнохозяйственное значение, войдет в серию изданий о ресурсах поверхностных вод нашей страны.

Секция рассмотрела вопросы, связанные с проведением всесоюзного семинара-школы по механике лавин, который состоится с 12 по 17 мая в узбекском городе Янгиабаде, и шестого всесоюзного гляциологического симпозиума в сентябре нынешнего года в Алма-Ате. Принято решение начать подготовку к исследованиям по программе II Международного геофизического года, намеченной на 1982 год.

Значительный вклад в изучение гляциальных процессов внесут сотрудники нашего института. Уже начались работы по созданию карт ледников и лавин Средней Азии для «Атласа снежно-ледовых ресурсов мира», выявляются потенциально опасные глетчеры, продолжаются снеголавинные изыскания в горах Тянь-Шаня и на трассе Байкало-Амурской магистрали, совершенствуются и разрабатываются новые методы расчета и предсказания запасов снега в горах, лавин и других природных явлений. После двадцатилетнего перерыва нынче возобновлены исследования крупнейшего ледника средних широт — ледника Федченко.

В. СУСЛОВ.

СПОРТ

ТЕННИС

В шестнадцатый раз

ТАКОВ порядковый номер начавшихся в Ташкенте традиционных соревнований по теннису на приз Совета Министров Узбекской ССР. Пожалуй, никогда прежде турнир не собирал столько участников, как на сей раз. На ташкентские корты вышли мастера ракетки из Москвы, Ленинграда, РСФСР, Белоруссии, Казахстана, Киргизии, Таджикистана, Украины, Латвии, Эстонии и, разумеется, Узбекистана.

Хозяевам состязаний с каждым годом становится все труднее бороться за почетный приз. К примеру, в прошлом году его увезли теннисисты Казахстана. Кому достанется кубок на этот раз? Это будет известно через 10 дней.

ВЕЛОСПОРТ

Путь далек и долог

В 22-й РАЗ стартовала традиционная многодневная велогонка на приз Совета Министров Узбекской ССР. 88 спортсменов из 14 команд вступили в борьбу за почетную награду. Вместе с узбекскими гонщиками в более чем 1000-километровый путь по дорогам республики отправились велосипедисты Киргизии и Молдавии.

Первый день — пролог — индивидуальная шестикилометровая гонка по улицам Самарканда. Победил мастер спорта из Молдавии А. Буров.

Второй этап — от Самарканда до Каттакургана и обратно — протяженностью 138 километров выиграл ташкентский армеец мастер спорта международного класса В. Абрамов. Вторым был гонщик из Киргизии В. Головченко, третьим — армеец из столицы Узбекистана А. Казаков.

Прошли еще два этапа гонки. По сумме четырех этапов лидирует команда «Буревестника». За ней — спортсмены СКА (Ташкент) и Киргизии.

А. КАЛОНТАРОВ.

Самарканд (по телефону).

ВОДНОЕ ПОЛО

Придется подождать

МЫ уже рассказывали об успешном старте ватерполистов ташкентского «Мехната» в заключительных играх предварительных состязаний чемпионата страны. Наши земляки, в частности, нанесли поражение бронзовому призеру прошлогоднего первенства московскому «Динамо» и динамовцам Львова. Тем самым была сделана весомая заявка войти в шестерку сильнейших команд страны.

Однако в следующем матче с дебютантом первенства — «Москвичом» ташкентцев было трудно узнать. Недооценив соперника, они проиграли, а затем уступили и ватерполистам Краснознаменной Каспийской флотилии и клубу ЦСК ВМФ.

В итоге осенью золотые медали будут оспаривать ЦСК ВМФ, динамовские коллективы Киева, Москвы, Тбилиси, ватерполисты МГУ и ККФ. Другая шестерка команд, и в их числе «Мехнат», разыграет места с седьмого по двенадцатое. Ташкентцам придется еще на год отложить решение поставленной задачи — войти в шестерку лучших.

ВОЛЕЙБОЛ

Выиграли у лидера

СИЛЬНЕЙШИЕ женские команды высшей лиги начали второй круг состязаний всесоюзного турнира. Вновь, как и на старте первого круга, 12 участников разделены на две группы. Шесть коллективов играют в Свердловске: МедИн (Одесса), «Искра» (Ворошиловград), «Спартак» (Ленинград), «Аврора» (Рига), «Локомотив» (Москва) и местная «Уралочка». Другая шестерка собралась в Киеве. Это — московские команды ЦСКА и «Динамо», бакинский «Нефтчи», студенческие коллективы Киева и Ленинграда и ташкентский «Автомобилист».

В первом круге, в Ташкенте, наши землячки во встречах с нынешними соперницами по Киеву одержали четыре победы, в том числе и над чемпионками прошлого года—московскими динамовками.

В Киеве спортсменки Узбекистана в первый день встретились с чемпионками страны. Динамовкам удалось взять реванш за поражение в Ташкенте — 3:1. А затем «Автомобилист» в свою очередь взял реванш у ЦСКА — 3:2 и еще раз победил сильный клуб «Нефтчи» из Баку — 3:2.

И в двух последних встречах «Автомобилист» выиграл у «Буревестника» (Ленинград) — 3:1, у «Буревестника» (Киев) — 3:2.

Проблемы монументальной пропаганды

СОДРУЖЕСТВО ЗОДЧЕГО И ХУДОЖНИКА

В ТАШКЕНТЕ состоялся выездной пленум комиссии по монументальному искусству Союза художников СССР, посвященный проблемам развития монументального искусства в республиках Средней Азии и Казахстане. Мы предлагаем вниманию читателей статью зав. сектором современного изобразительного и декоративно-прикладного искусства Института искусствознания имени Хамзы А. Умарова, в которой рассказывается о развитии монументального искусства в нашей республике.

В Отчетном докладе ЦК КПСС XXV съезду партии отмечалось, что для истекших лет характерна дальнейшая активизация деятельности творческой интеллигенции, которая вносит все более весомый вклад в общепартийное, общенародное дело строительства коммунистического общества.

Этот положительный животворный процесс отразился, естественно, и в тех новых произведениях социалистического реализма, которые были созданы в нашей республике.

Мы и наши потомки всегда будем благодарны народам братских республик, их зодчим и художникам, которые помогают создать прекрасный архитектурно-художественный облик Ташкента. Творческое содружество художников и зодчих Узбекистана с коллегами из других республик — веление времени. Оно способствует взаимообогащению наших культур.

Величественный памятник Ленину, созданный скульптором Н. Томским и архитектором С. Адыловым, подлинно поэтический памятник Пушкину, изваянный М. Аникушиным и сооруженный по проекту С. Адылова, новое здание аэровокзала в Ташкенте, возведенное по проекту московских зодчих, украшенное монументалистами А. Ганом, Д. Рузыбаевым и В. Чубом, и многое другое— плоды этого творческого содружества.

Значительным явлением в художественной жизни республики стал рельеф «Сумург — птица счастья» Д. Рузыбаева и В. Чуба на здании нового аэровокзала. Рельеф привлекателен органическим сплавом в нем пластического, ритмического и сюжетного начала, в котором явно прослеживаются две первоосновы — народные традиции и современный художественный опыт и восприятие жизни.

О творческой зрелости наших монументалистов, их умении решать серьезные идейно-художественные задачи свидетельствуют и такие объекты, как гостиница «Узбекистан», ресторан «Зарафшан», Выставочный зал Союза художников Узбекистана, памятники Горькому в Ташкенте, Ахунбабаеву в Самарканде и ряд других.

Специфической особенностью монументально-декоративного искусства Узбекистана, на наш взгляд, является то, что в нем находит широкое применение творчество народных мастеров, особенно резьба по ганчу, дереву, роспись. Эти традиционные виды декора придают неповторимое своеобразие гостинице «Узбекистан», цирку и другим новым уникальным зданиям.

Лучшим произведениям современного монументально-декоративного искусства свойствен многогранный, комплексный подход к их художественному решению. Так, в решении интерьера живопись сочетается с резным ганчем, резной ганч—с керамикой и чеканкой, резной ганч и мозаика — с резным деревом и майоликой. Это выражает стремление художников говорить со зрителем языком не унисонной, одноголосной музыки, а полифонической, многоголосной.

Возьмем гостиницу «Узбекистан», где широко применен труд художников-монументалистов. Великолепно сочетается с интерьером внутреннего дворика мозаичное панно Ш. Расулова и Т. Саибова. На высоком уровне выполнен витраж «Солнце» И. Линиене, который создает ассоциированный образ солнечного Узбекистана. Декоративная решетка скульптора Р. Немировского великолепно выполняет свою функциональную роль и вместе с тем вносит в интерьер особое своеобразие, напоминая об облике древних восточных городов. Резьба по ганчу М. Усманова — одна из лучших работ наших народных мастеров, созданных за последнее время.

Еще одна примечательная черта развития современного монументального искусства — значительные произведения, созданные не только в таких традиционных центрах современной художественной культуры Узбекистана, как Ташкент и Самарканд, но и на так называемой периферии — в Хорезме, Сурхандарье, Каракалпакии. Интересна, например, гостиница в Бухаре, в оформлении интерьера которой приняли участие Э. Алиев, В. Яровой, С. Ракова, А. Джишиашвили, А. Бандзеладзе, В. Дегтярев. В фойе гостиницы вдоль лестницы с двух сторон — композиции, выполненные в технике чеканки по металлу и отличающиеся удивительной красотой ритма, тонкой декоративностью. Они придают интерьеру ярко выраженный, неповторимый облик и являются великолепным украшением его так же, как декоративная ваза в виде плода граната, как резьба на верхнем этаже.

Можно было бы привести еще немало примеров, свидетельствующих о творческой зрелости монументалистов Узбекистана. Но значит ли это, что у нас нет нерешенных проблем?

Хотелось бы обратить внимание на то, что при сооружении памятников не всегда удачно выбирают место для них. Так, памятник Пушкину на площади его имени первоначально был рассчитан на установку в сквере. Это памятник интимного плана. А архитектор установил его далеко за сквером, и он теряется на огромной площади. То же самое можно сказать о памятнике М. Горькому. Он смотрится как-то сам по себе, не вписываясь в комплекс со зданием детской библиотеки имени Горького. И само здание библиотеки архитектурно «не работает» на памятник.

Особо следует поговорить о работах наших монументалистов в области живописи. Их тематика узка и, на мой взгляд, все еще однообразна. Произведений большого общественного звучания, глубокого содержания создано мало. Еще редко произведение монументальной живописи играет роль градообразующего компонента, идейно-смыслового акцента на больших площадях, в составе архитектурных ансамблей.

Думается, что наше монументально-декоративное искусство, исходя из требований времени, должно развиваться на основе плана монументальной пропаганды, так, как это было задумано В. И. Лениным. Плана, строго разработанного, научно обоснованного, с перспективой хотя бы на пять—десять лет. В нем необходимо учитывать исторические, географические, культурные факторы. Он должен быть разработан и обоснован тематически, в нем следует предусмотреть финансовую, производственно-техническую базу, учесть новое строительство, реконструкцию городов и сел.

При таком подходе не будет тематического однообразия в монументально-декоративном искусстве. Не будет скороспелых, низкопробных, случайных произведений. Не будет спешки в их создании. Не будет лихорадок на сдаваемых объектах.

И тогда наше монументальное искусство сможет еще успешнее исполнять ту важную роль, которую отвел ему в коммунистическом воспитании советского человека великий Ленин.

А. УМАРОВ.

Активно готовятся к предстоящим летом республиканским соревнованиям кружковцы-автомоделисты Ташкентской городской станции юных техников под руководством мастера спорта Г. В. Чудаева. На их счету немало побед как на республиканских, так и на всесоюзных соревнованиях. На снимке: руководитель кружка Г. В. Чудаев за разбором моделей, изготовленных юными техниками.
Фото Р. ШАМСУТДИНОВА. (УзТАГ).

ВЫСТАВКА В ХАРЬКОВЕ

В Харьковском художественном музее развернута выставка изобразительного и декоративно-прикладного искусства Узбекистана. Представлено около 200 произведений мастеров живописи, графики, резьбы и вышивания.

Внимание посетителей привлекают полотна народного художника СССР У. Тансыкбаева, Ч. Ахмарова, Р. Чарыева, Т. Оганесова и других художников, воспевающих героический труд современника, сегодняшнюю жизнь края «белого золота». Интересны триптихи «Ленин с нами» и «Узбекская осень» К. Башарова, картина «Раздумье» И. Турсунназарова, линогравюры М. Кагарова из серии «Боевые спутники мои», золотошвейные изделия С. Юлдашевой, роспись по дереву С. Аварова, керамика М. Рахимова.

Н. КОПЫЛ.

Корр. областной газеты «Красное знамя».
г. Харьков.

Зам. редактора
И. К. КОСТИКОВ.

ПОГОДА

Сегодня днем по Каракалпакии, Хорезму и северу Бухарской области ожидается небольшая облачность, без осадков. Ветер северо-восточный, 7—12 м/с. Температура 20—25 градусов. По Ферганской долине и Сурхандарьинской области — переменная облачность, без осадков. Ветер переменный, 5—10 м/с. Температура 28—33 градуса. По остальной территории — местами кратковременный дождь. Ветер переменный, 7—12 м/с. Температура 23—28 градусов.

В Ташкенте — переменная облачность, без существенных осадков. Ветер неустойчивый, 3—7 м/с. Температура 25—27 градусов.

ПОКАЗЫВАЕТ И ГОВОРИТ ТАШКЕНТ

ТЕЛЕВИДЕНИЕ

24 апреля

ПЕРВАЯ ПРОГРАММА. Москва. 10.00 Новости. 10.10 Утренняя гимнастика. 10.30 «Ребятам о зверятах». 11.00 «Для вас, родители». 11.30 Концерт молодых артистов эстрады. 12.00 «Природа и человек». 12.30 Лауреаты Ленинской премии 1976 года в области литературы, изобразительного искусства и архитектуры. 13.10 Концерт Государственного Кубанского казачьего народного хора. 13.55 «Что? Где? Когда?». Викторина. 15.05 «Здоровье». 15.35 Чемпионат Европы по классической борьбе. 16.10 «Вуннебаке». Премьера телевизионного художественного фильма (ГДР). 16.50 «Молодежь планеты». **Ташкент.** 17.20 Программа. 17.25 «В кругу веселых» (узб.). 18.00 Информационная программа (рус.). **Москва.** 18.15 Беседа на международные темы политического обозревателя газеты «Правда» Ю. А. Жукова. **Ташкент.** На узбекском языке: 19.00 «Университет родителей». 19.35 «Советский Узбекистан». Телевизионный киножурнал № 8. 19.45 Экран народного контроля. 20.15 Телевизионный театр «Романтика». А. Якубов. «Хрустальные люстры». Часть 2-я. 21.00 Информационная программа. 21.20 Выступает народный ансамбль песни и танца «Ёшлик» г. Андижана. **Москва.** 22.00 «Время». **Ташкент.** На узбекском языке: 22.30 «Трибуна передовиков». 22.40 «Им было девятнадцать». Художественный фильм. 23.55 Программа.

ВТОРАЯ ПРОГРАММА. Ташкент. 10.05 Программа. 10.10 Новости. На узбекском языке: 10.20 Телевизионный театр миниатюр. 11.00 Поет заслуженная артистка Узбекской ССР Тамара Дощумова. На русском языке: 12.00 «Город заботы нашей». Телефильм. 13.00 «Гости нашей столицы». 15.05 Фехтование. На приз Совета Министров УзССР. **Москва.** 17.20 Новости музыкальной жизни. 17.50 Программа мультфильмов. **Ташкент.** На узбекском языке: 18.15 «Клуб интернациональной дружбы». 18.35 «Ровесники». **Москва.** 19.00 Новости. 19.15 А. Глазунов. «Торжественная увертюра». 19.30 «Очевидное-невероятное». 20.30 «Инспектор уголовного розыска». Художественный фильм. **Ташкент.** 22.00 Экран документального кино (узб.). **Москва.** 22.30 Концерт народной артистки СССР К. Шульженко. 00.30 Новости.

ТРЕТЬЯ ПРОГРАММА. 17.20— **Душанбе.**

РАДИО

ПЕРВАЯ ПРОГРАММА. 8.25 «Расцветай, земля весенняя». 10.30 «Ёшлик». 11.15 «Дугонажар». 12.10 «Узбекистон ишчиси». 13.00 «На пастбищах Алтынсая». 13.30 Музыка зарубежного кино. 15.45 «Радиолекторий для изучающих материалы XXV съезда КПСС» (на узбекском языке). 16.10 Москва. «Летопись трудовой славы». 17.20 Уйгурская музыка. 17.50 «Вдохновляясь решениями XXV съезда КПСС» (на узбекском языке). 18.00 Выступают участники художественной самодеятельности. 18.40 Репортаж с чемпионата республики по национальной борьбе курашу. 19.15 «Ёшлик». 20.25 «Музыкальный глобус». 21.00 Концерт артистов Андижанского областного театра. 21.45 Концерт для тружеников полей. 22.30 Политический обозреватель отвечает на вопросы радиослушателей. 22.40 Танцевальная музыка. 23.15 Ю. Раджаби. В. Зейдман. С. Юдаков. Х. Гудям. «Женитьба сына».

СЛУЖБА СПРАВКИ

ОБЪЯВЛЯЮТ КОНКУРСЫ

НА ЗАМЕЩЕНИЕ ВАКАНТНЫХ ДОЛЖНОСТЕЙ:

САМАРКАНДСКИЙ КООПЕРАТИВНЫЙ ИНСТИТУТ им. В. В. КУЙБЫШЕВА

ПО КАФЕДРАМ:

заведующих: общеинженерные дисциплины, статистика; **доцентов:** политэкономия, экономика торговли.

Заявления с соответствующими документами направлять по адресу: г. Самарканд, ул. Коммунистическая, 41, отдел кадров. Телефоны: 3-38-72, 3-37-74.

ИНСТИТУТ ЭКСПЕРИМЕНТАЛЬНОЙ БИОЛОГИИ РАСТЕНИЙ

Академии наук Узбекской ССР

ПО ЛАБОРАТОРИЯМ:

старших научных сотрудников: (хоз. договор) гетерозис хлопчатника, экология культурных растений (2), физиология и биохимия регуляторов роста растений;

младших научных сотрудников: систематика и видообразование растений, управление наследственностью растений (2), радиобиология, биохимия липидов, экология культурных растений (2).

Адрес: г. Ташкент, ул. Файзуллы Ходжаева, 28.

Срок конкурсов — месяц со дня опубликования объявлений.

Министерство высшего и среднего специального образования Узбекской ССР

ТАШКЕНТСКИЙ ГОСУДАРСТВЕННЫЙ ПЕДАГОГИЧЕСКИЙ ИНСТИТУТ ИНОСТРАННЫХ ЯЗЫКОВ им. Ф. ЭНГЕЛЬСА

ОБЪЯВЛЯЕТ ПРИЕМ

СТУДЕНТОВ

НА ВЕЧЕРНЕЕ И ЗАОЧНОЕ ОТДЕЛЕНИЯ

на 1976-77 учебный год

ПО СПЕЦИАЛЬНОСТЯМ:

английский язык, немецкий язык, французский язык.

Срок обучения на всех отделениях — 5 лет.

Поступающие сдают экзамены: родной язык и литература (письменно и устно), иностранный язык (устно), история СССР (устно).

К заявлению на имя ректора института прилагаются документы: о среднем образовании (подлинник), характеристика-направление, копия трудовой книжки, 6 фотокарточек (3×4 см), медицинская справка (форма № 286), паспорт и документ об отношении к воинской обязанности предъявляются лично.

Прием заявлений на вечернее и заочное отделения—по 31 мая.

Вступительные экзамены на вечернее и заочное отделения — с 1 по 20 июня.

Адрес приемной комиссии: г. Ташкент, ул. Саперная, 11.

ВАС ПРИГЛАШАЮТ

ТЕАТРЫ

ГОСУДАРСТВЕННЫЙ УЗБЕКСКИЙ АКАДЕМИЧЕСКИЙ ТЕАТР ДРАМЫ им. ХАМЗЫ — **Женитьба;** ГОСУДАРСТВЕННЫЙ РУССКИЙ АКАДЕМИЧЕСКИЙ ТЕАТР ДРАМЫ им. М. ГОРЬКОГО — **Царь Федор Иоаннович;** КОНЦЕРТНЫЙ ЗАЛ им. Я. М. СВЕРДЛОВА — **гастроли** Ленинградского академического театра драмы им. А. С. Пушкина—в 19.30 **Ночью, без звезд;** КОНЦЕРТНЫЙ ЗАЛ «БАХОР» — в 19.30 **вечер скрипичной музыки.**

УЗБЕККОНЦЕРТ

КОНЦЕРТНЫЙ ЗАЛ «БАХОР»

26 апреля в 19.30

КОНЦЕРТ

солиста Московской государственной филармонии заслуженного артиста РСФСР

Александра РОЗУМА

(баритон).

В ПРОГРАММЕ — РОМАНСЫ, АРИИ ИЗ ОПЕР ЧАЙКОВСКОГО И РАХМАНИНОВА.

Билеты продаются с 14.00.

Руководство, партком и коллектив Комитета госбезопасности при Совете Министров Узбекской ССР выражают глубокое соболезнование подполковнику А. А. Мартиросову по поводу кончины его отца

Аванеса Саркисовича МАРТИРОСОВА.

ПРАВДА ВОСТОКА

АДРЕС РЕДАКЦИИ: 700000. Ташкент, ГСП, улица «Правды Востока», 26. ТЕЛЕФОНЫ РЕДАКЦИИ: заместители редактора — 33-10-48, 33-72-77; ответственный секретарь — 33-24-68 секретариат — 33-34-75; отделы: писем трудящихся и массовой работы — 33-15-20, пропаганды марксистско-ленинской теории — 33-43-64, партийной жизни и местной печати — 33-41-47; промышленности, капитального строительства, транспорта и торговли — 33-16-38; сельского хозяйства — 33-44-92; науки школ и вузов — 33-40-54; литературы и искусства — 33-67-06; советского строительства и быта — 33-14-75; военно-спортивный — 33-37-76; внутренней информации — 33-81-29; ночной редакции — 33-34-75; прием объявлений — 33-81-42. Коммутатор редакции и издательства — от 33-02-49 до 33-02-56. Собственные корреспонденты: в Ташкенте — 33-42-92; Самарканде — 4-14-72; Гулистане — 33-59; Термезе — 31-45; Ургенче — 30-73; Бухаре — 3-13-55; Карши — 68-77; Нукусе — 61-88; Фергане — 5-05-54.

Р.14135. Индекс 64572. Ордена Трудового Красного Знамени типография издательства ЦК Компартии Узбекистана, г. Ташкент. Изд. № В-398.