ВЗЯТ СТАРТ НА ВЕНЕРУ!

На межпланетной трассе — посланец СССР

Пролетарии всех стран, соединяйтесь!

ПРАВДА ВОСТОКА

Орган Центрального Комитета Компартии Узбекистана, Верховного Совета и Совета Министров Узбекской ССР

Год издания 37-й | № 37 (11315) | Вторник, 14 февраля 1961 года | ЦЕНА 2 КОП.

* * *

ГОВОРИТ МОСКВА:

Советский Союз прокладывает путь в звездные миры * 12 февраля 1961 года — дата открытия межпланетных полетов * Вес автоматической межпланетной станции — 643,5 килограмма * Небывалый научный эксперимент по освоению космического пространства проходит успешно.

К ПЛАНЕТАМ солнечной системы

СООБЩЕНИЕ ТАСС

В соответствии с программой исследований космического пространства 12 февраля 1961 года в Советском Союзе усовершенствованной многоступенчатой ракетой выведен на орбиту тяжелый искусственный спутник Земли.

В тот же день с этого спутника стартовала управляемая космическая ракета, которая вывела автоматическую межпланетную станцию на траекторию к планете Венера.

Автоматическая межпланетная станция достигнет района планеты Венера во второй половине мая 1961 года.

Основными задачами этого пуска являются проверка методов вывода космического объекта на межпланетную трассу, проверка сверхдальней радиосвязи и управления космической станцией, уточнение масштаба солнечной системы и проведение ряда физических исследований в космосе.

Аппаратура, установленная на борту межпланетной станции, работает нормально. Вес автоматической межпланетной станции составляет 643,5 килограмма.

Радиопередачи с автоматической межпланетной станции ведутся на частоте 922,8 мегагерца по командам с Земли.

Автоматическая межпланетная станция несет вымпел с изображением государственного герба СССР.

Слежение за полетом автоматической межпланетной станции осуществляется специальным измерительным центром.

По полученным данным, движение автоматической межпланетной станции происходит по орбите, близкой к расчетной.

12 февраля 1961 года в 12 часов дня по московскому времени станция находилась на расстоянии 126 тысяч 300 километров от поверхности Земли над точкой земной поверхности с географическими координатами 86 градусов 40 минут восточной долготы и 6 градусов 04 минуты северной широты.

Успешный запуск космической ракеты к планете Венера прокладывает первую межпланетную трассу к планетам солнечной системы.

Мир изумлен! Мир восхищен!

△ *Чехословацкий народ рукоплещет новой победе советских ученых и техников, прокладывающих путь к далеким звездным мирам. Первооткрыватели Вселенной — так называют чехи и словаки братский советский народ.*

Пражское радио.

△ ЭТО САМОЕ ВЫДАЮЩЕЕСЯ И СЕНСАЦИОННОЕ ДОСТИЖЕНИЕ ЗА ВСЮ ИСТОРИЮ ИЗУЧЕНИЯ КОСМОСА.

Тегеранская газета «Кейхан интернейшнл».

△ У нас, — сказал корреспонденту ТАСС монгольский рабочий, — нет слов, чтобы выразить наше восхищение величайшим советским подвигом. Запуск станции — это плод вдохновенного труда наших советских братьев.

△ Я думаю, что теперь Соединенным Штатам недостаточно и десяти лет, чтобы догнать Советский Союз. Разрыв между Соединенными Штатами и Советским Союзом в деле освоения космоса не только не сокращается, а, наоборот, все больше увеличивается.

Ара. Известный японский публицист.

Рис. Б. ЖУКОВА.

ЛЕТИТ ПОЛПРЕД МОЕЙ СТРАНЫ

С утра небес голубизна пробита
И небо шлет приветственный сигнал.
Там на крутой космической орбите
Корабль наш краснозвездный засиял.

Еще вчера в тиши лабораторий
Его сверяли мы по чертежам.
Распахивая звездные просторы,
Он держит курс к загадочным мирам.

Летит стремглав советская ракета
И славит героический народ
И виден людям всей земли — планеты
Науки нашей небывалый взлет.

Созвездия как будто потеснились,
Еще одну мы звездочку зажгли,
Чтоб с чертежей к планетам уходили
Космические чудо-корабли.

Недолго ждать осталось поколенью
Тот день, когда на штурм высот
Пойдет ракетоплан «Владимир Ленин»
Как в океан пошел атомоход.

К планетам, сокращая расстоянья,
Летит полпред страны моей родной,
Корабль могучий мира, созиданья,
Такой далекий,
И такой земной.

В. НАЗАРОВ.

Н. С. Хрущев возвратился в Москву

12 февраля. Первый секретарь ЦК КПСС, Председатель Совета Министров СССР товарищ Н. С. Хрущев возвратился в Москву из Воронежа, где он принимал участие в работе совещания передовиков сельского хозяйства областей Центральной черноземной зоны.

(ТАСС).

В честь XXII съезда КПСС

В РЕКОРДНО КОРОТКИЙ СРОК

На днях на Шахрисябзском хлопкоочистительном заводе пущен в эксплуатацию цех по оголению и калибровке семян хлопчатника для посева в нынешнем году. Строители, готовя трудовые подарки XXII съезду партии, построили новый цех в рекордно короткий срок — за 10 дней вместо 45.

На строительных и монтажных работах отличились бетонщик И. Искандеров, плотник В. Инкин, газоэлектросварщик А. Фелин, слесарь П. Абрамчев.

В Сурхандарьинской области теперь работают два цеха по оголению и калибровке семян. Они дают посевной материал для колхозов и совхозов.

Х. СИРАЖИДДИНОВ.

ПОЛИГРАФИСТЫ ВСТУПАЮТ В СОРЕВНОВАНИЕ

Готовя достойную встречу XXII съезду КПСС, коллектив полиграфистов второй янгиюльской типографии взял повышенные обязательства. Решено к 17 октября выполнить десятимесячный план, а ко Дню Советской Конституции — годовую программу. Янгиюльцы вызвали на соревнование полиграфистов ташкентской типографии № 3 и самаркандской типографии имени Чкалова.

В этом году янгиюльцы осуществят ряд важных мероприятий по механизации и автоматизации производства. Будут установлены печатный автомат, плоскопечатная машина и т. д. Большой вклад в это дело внесут рационализаторы. Перезарядка самонаклада на печатных машинах будет проводиться без остановки их. Решено смонтировать автоматическую камеру для сушки папок, калориферы для подачи теплого воздуха в камеру поточной линии.

Я. ИСЛЯМОВ.

Гвинея встречает высокого гостя

КОНАКРИ, 12 февраля. (ТАСС). Тепло, по-дружески встретила гостеприимная Гвинея Председателя Президиума Верховного Совета СССР Л. И. Брежнева.

Весь 15-километровый путь, отделяющий столичный аэродром от Конакри, был заполнен одетыми в яркие праздничные одежды гвинейцами. Их не остановило ни палящее солнце, ни длинный путь, который пришлось проделать многим, чтобы добраться сюда. Среди встречающих, не только жители столицы и прилегающих к ней районов, но и приехавшие специально на встречу из Боке, Маму и других городов. На всем пути следования советских гостей слышатся песни. То там, то здесь видны группы танцующих; у предместья Мадина под звуки гамтамов и балафонов девочка лет пяти исполняет танец слона (слон — символ демократической партии Гвинеи). Там, где дорога проходит мимо школ, гостей встречают малыши.

У въезда в Конакри на украшенной пальмовыми ветвями арке советские и гвинейские флаги и портреты Л. И. Брежнева и президента Секу Туре, а под ними надпись: «Да здравствует Председатель Президиума Верховного Совета СССР Брежнев! Да здравствует советско-гвинейская дружба!».

На главной улице Конакри, ведущей к президентскому дворцу, народ стоит несколькими рядами. Люди — на подножках, на крышах автомобилей, на балконах домов. Под гул приветствий машина въезжает в президентский дворец.

КОНАКРИ, 12 февраля. (ТАСС). Сегодня утром в Конакри состоялся грандиозный митинг советско-гвинейской дружбы, на который собралось более 20 тысяч человек.

На празднично украшенных трибунах — члены гвинейского правительства, политбюро демократической партии Гвинеи, депутаты, гости. В 9 часов 30 минут на трибуну поднимаются Председатель Президиума Верховного Совета СССР Л. И. Брежнев, президент Гвинейской Республики Секу Туре, председатель Национального собрания Сайфулай Диалло.

Собравшиеся на площади гвинейцы устраивают бурную овацию. В наступившей затем тишине Л. И. Брежнев возлагает венок у подножия памятника жертвам колониализма.

На площади начинается парад молодежи и воинских частей гвинейской армии. Напротив трибуны юноши и девушки держат написанный на русском языке плакат: «Да здравствует советско-гвинейская дружба! Мы за мир и дружбу во всем мире! Миру—мир! Мы за свободу и единство Африки!».

На состоявшемся после парада митинге Секу Туре и Л. И. Брежнев обменялись речами.

Ваше присутствие в Гвинее, сказал Секу Туре, обращаясь к Л. И. Брежневу, представляет собой претворение в жизнь принципов вашего правительства в области внешних отношений, которые превратили СССР в постоянного и последовательного защитника наших человеческих прав и естественного союзника всех угнетаемых народов.

Секу Туре подчеркнул, что Н. С. Хрущев выразил в международном масштабе горячее и общее стремление всех угнетенных народов мира, отстаивая с огромным мужеством, решительностью и твердостью священное дело немедленного предоставления независимости народам, все еще находящимся под колониальным гнетом.

От имени гвинейского народа Секу Туре заявил, что правительство Гвинеи будет всеми средствами поддерживать политику всеобщего и контролируемого разоружения, движение, которое возглавляет Советское правительство. Он отметил, что взгляды правительства Гвинеи на мирное сосуществование между различными экономическими и социальными режимами совпадают со взглядами советского народа и Советского правительства.

Гвинейский народ, сказал Секу Туре, горд тем, что он принимает вас сегодня, демонстрируя попросту свою реальную и глубокую дружбу, в искренности которой он просит вас заверить народы Союза Советских Социалистических Республик.

Приветствуя собравшихся от имени всего советского народа, Советского правительства и от себя лично, Л. И. Брежнев сказал:

С особым удовольствием передаю вам горячий привет от большого друга гвинейского народа Председателя Совета Министров СССР Никиты Сергеевича Хрущева, который просил передать вам, что Советский Союз всегда был и будет на стороне свободной Гвинеи, на стороне всех народов, борющихся за свою свободу и независимость.

Прочность советско-гвинейской дружбы, подчеркнул Л. И. Брежнев, основывается на единстве взглядов по вопросам борьбы с колониализмом и многим другим крупным вопросам международной политики. Мы вместе боремся за предотвращение новой мировой войны и укрепление мира.

В борьбе против империализма и колониализма, сказал в заключение Л. И. Брежнев, за мир во всем мире Советский Союз и Гвинейская Республика идут рука об руку со всеми миролюбивыми странами мира. Дружба наших народов основана на благородных целях. Пусть священный огонь этой дружбы и ее благородные цели согревают сердца людей наших двух стран, еще больше сплачивают их в борьбе за мир и дружбу между народами.

Речи Секу Туре и Л. И. Брежнева неоднократно прерывались бурными аплодисментами. Президент Секу Туре награждает Председателя Президиума Верховного Совета СССР Л. И. Брежнева орденом «Борец за независимость».

Я получаю эту награду, сказал Л. И. Брежнев, как символ дружбы между нашими народами. Эта награда — оценка вашим народом деятельности нашего народа, Советского правительства во главе с Н. С. Хрущевым в борьбе за мир и за ликвидацию позорной колониальной системы. Эти ваши добрые чувства я передам советскому народу. Благодарю за высокую награду.

На фабриках и заводах

Только за один год на предприятиях Маргелана пущено 320 новых станков и машин. Модернизированы 352 единицы оборудования.

Д. ТАШХОДЖАЕВ.

Красное знамя в социалистическом соревновании связистов республики завоевал коллектив Ташкентского областного управления связи. На втором месте — хорезмские связисты.

Н. ТРИФОНОВ.

От ученика до мастера ротационного цеха Объединенного издательства прошел путь демобилизованный воин Сергей Леонтьев. «Молодец!» — говорят о Леонтьеве в цехе, где он возглавляет бригаду коммунистического труда.

Д. ВИКНЯНСКИЙ.

Большая честь оказана одному из лучших общественников, активному рационализатору, слесарю ташкентского завода «Подъемник» Раимджану Абдуллаеву — в дни, когда все советские люди готовят достойную встречу XXII съезду родной партии, он стал кандидатом в члены КПСС. На нашем снимке вы видите, как первый секретарь Ленинского райкома партии Т. Садыков вручает Р. Абдуллаеву кандидатскую карточку.

Фото А. Палехова.

С НАГРАДОЙ ВАС, БОРЦЫ ЗА ЗДОРОВЬЕ НАРОДНОЕ!

Президиум Верховного Совета СССР Указом от 11 февраля 1961 г. за большие заслуги в области охраны здоровья советского народа и развитие медицинской науки наградил орденами и медалями СССР 6.982 медицинских работников, в том числе по Узбекской ССР:

АНДИЖАНСКАЯ ОБЛАСТЬ

ОРДЕНОМ ЛЕНИНА

1. **Хашимову** Ибадат Хашимовну — главного врача родильного дома, гор. Андижан.
2. **Холходжаеву** Тамару Ходжаевну — главного врача Наманганского родильного дома.

ОРДЕНОМ ТРУДОВОГО КРАСНОГО ЗНАМЕНИ

1. **Алимова** Иноята Алимовича — главного врача областной клинической больницы.
2. **Данченко** Евгению Ефимовну — заведующую медицинским пунктом, Буский район.
3. **Кралову** Анну Христофоровну — врача-невропатолога городской больницы, гор. Ленинск.
4. **Наджмитдинова** Насриддина Ахмедовича — заведующего областным отделом здравоохранения.
5. **Сыддикова** Джуру Сиддиковича — главного врача медико-санитарного объединения, Избаскентский район.
6. **Ходжаева** Дадаша Ходжаевича — ассистента кафедры Андижанского медицинского института.

ОРДЕНОМ «ЗНАК ПОЧЕТА»

1. **Алимова** Усмана Алимовича — директора Андижанского медицинского института.
2. **Вавржину** Валерию Иосифовну — врача-педиатра областного противотуберкулезного диспансера.
3. **Заболоцкую** Веру Алексеевну — врача-терапевта объединенной больницы, гор. Наманган.
4. **Корныгина** Павла Никифоровича — главного врача сельской участковой больницы, Чинабадский район.
5. **Кучкарова** Гафура — фельдшера Бутакаринской больницы, Андижанский район.
6. **Халбатырову** Джурахон Мирзаевну — врача-терапевта поликлиники № 4, гор. Андижан.

МЕДАЛЬЮ «ЗА ТРУДОВУЮ ДОБЛЕСТЬ»

1. **Ашурова** Абдуманнана — управляющего аптекой, Джалялкудукский район.
2. **Батырова** Хамида Каттаходжаевича — главного врача медико-санитарного объединения, Нарынский район.
3. **Казакову** Евдокию Давыдовну — старшую медицинскую сестру городской больницы, Сталинский район.
4. **Лысенко** Эмму Константиновну — заведующую сельским врачебным участком, Алтынкульский район.
5. **Мадьярова** Мамадали — врача участковой больницы, Ходжиабадский район.
6. **Мамутова** Сеида Умеровича — врача-хирурга районной больницы, Учкурганский район.
7. **Махсудова** Файзуллу — главного врача медико-санитарного объединения, Янгикурганский район.
8. **Мусашайхова** Таджибая Акрамовича — врача-терапевта больницы совхоза «Кзыл-Рават», Уйчинский район.
9. **Пазову** Марию Антоновну — помощника эпидемиолога медико-санитарного объединения, Мархаматский район.
10. **Рахимову** Халиду Каюмовну — заместителя главного врача районной больницы, Пахтаабадский район.
11. **Сатыбалдиева** Асадуллу Тилябаевича — главного врача медико-санитарного объединения, Кургантепинский район.
12. **Усманова** Нигмата Усмановича — врача-рентгенолога поликлиники № 3, гор. Андижан.
13. **Хатамова** Мамазакира — заведующего фельдшерским пунктом, Балыкчинский район.
14. **Шарипова** Насыра — заведующего Наманганским городским отделом здравоохранения.
15. **Шуклину** Тамару Александровну — акушерку родильного дома медико-санитарного объединения, Халдыванбекский район.
16. **Юлдашеву** Ташхан — акушерку родильного дома, Ворошиловский район.

БУХАРСКАЯ ОБЛАСТЬ

ОРДЕНОМ ЛЕНИНА

Назарову Александру Ивановну — заместителя главного врача по лечебной части Свердловской районной больницы.

ОРДЕНОМ ТРУДОВОГО КРАСНОГО ЗНАМЕНИ

1. **Ляпину** Веру Ивановну — врача-физиатра Гиждуванского противотуберкулезного диспансера.
2. **Сандджанова** Севара Аминджановича — заведующего отделением городской больницы, гор. Бухара.

ОРДЕНОМ «ЗНАК ПОЧЕТА»

1. **Базарова** Михаила Симадовича — помощника эпидемиолога Бухарской районной санитарно-эпидемиологической станции.
2. **Ременникову** Елену Соломоновну — врача-инфекциониста сельской врачебной больницы совхоза «Нарпай».

МЕДАЛЬЮ «ЗА ТРУДОВУЮ ДОБЛЕСТЬ»

1. **Аминова** Ибада Иззатовича — заведующего областным отделом здравоохранения.
2. **Килькееву** Рабигу Хусаиновну — главного врача Каганской городской больницы.
3. **Курбатову** Прасковью Ивановну — венеролога Каракульской районной больницы.
4. **Мухтарова** Даврона — главного врача Вабкентской районной больницы.
5. **Раджабаева** Садуллу — главного врача Кзылтепинской районной больницы.
6. **Тулганова** Рахима — главного врача Шафриканской районной больницы.
7. **Туремуратова** Уразбая — фельдшера санитарно-эпидемиологической станции, Кенимехский район.
8. **Шульгу** Александра Григорьевича — начальника санитарно-эпидемиологического отделения, ст. Каган.

САМАРКАНДСКАЯ ОБЛАСТЬ

ОРДЕНОМ ЛЕНИНА

1. **Арипову** Хайри Ариповну — главного врача районной больницы, Джизакский район.
2. **Исаева** Леонида Михайловича — директора Узбекского научно-исследовательского института медицинской паразитологии и гельминтологии.
3. **Кардашеву** Марию Никифоровну — заведующую участковой больницей колхоза «8 Марта», Иштыханский район.

ОРДЕНОМ ТРУДОВОГО КРАСНОГО ЗНАМЕНИ

1. **Арутюнову** Анну Арустамовну — заведующую Каттакурганским районным отделом здравоохранения.
2. **Ахмарову** Наджию Габдурахмановну — участкового врача-педиатра городской объединенной больницы, гор. Самарканд.
3. **Базарову** Хосият — медицинскую сестру районной больницы, Нуратинский район.
4. **Махмудову** Наиму Махмудовну — главного врача Самаркандской областной санитарно-эпидемиологической станции.
5. **Салахова** Сагдуллу Хабибовича — управляющего областным аптекоуправлением.
6. **Хантова** Мусу Назаровича — директора Самаркандского медицинского института.
7. **Халкузиева** Мурадуллу Нурматовича — заведующего кафедрой Самаркандского медицинского института.

ОРДЕНОМ «ЗНАК ПОЧЕТА»

1. **Арипова** Уктама Ариповича — доцента кафедры Самаркандского медицинского института.
2. **Иваницкого** Дмитрия Петровича — заведующего отделением родильного дома № 1, гор. Самарканд.
3. **Кадырову** Александру Михайловну — врача-терапевта Пайарыкского района.
4. **Малышкину** Валентину Ильиничну — главного врача областной больницы № 2.
5. **Махмудова** Исана Гафаровича — главного врача городской больницы № 3, гор. Самарканд.
6. **Фархади** Рашида Раимовича — главного врача республиканской костно-туберкулезной больницы им. Ленина.
7. **Хакимову** Фарогат Абдуллаевну — главного врача дома грудного ребенка № 2, гор. Самарканд.

(Продолжение следует).

ИСТОРИЧЕСКАЯ ВЕХА НА ПУТИ К КОММУНИЗМУ

Состоявшийся пять лет назад, 14—25 февраля 1956 года, XX съезд КПСС явился событием всемирно-исторического значения. На этом съезде были выдвинуты и получили глубокое теоретическое обоснование важнейшие вопросы современности. В Заявлении Совещания представителей коммунистических и рабочих партий говорится: «Исторические решения XX съезда КПСС имеют не только великое значение для КПСС и коммунистического строительства в СССР, но и положили начало новому этапу в международном коммунистическом движении, способствовали его дальнейшему развитию на основе марксизма-ленинизма».

Теоретические и политические выводы и положения, сформулированные съездом, оказали большое влияние на развертывание коммунистического строительства в СССР, укрепление содружества стран социалистического лагеря, дальнейшее сплочение мирового коммунистического движения, всех сил, борющихся за мир, демократию и социализм.

При рассмотрении внутреннего положения СССР, а также внешнеполитических проблем съезд исходил из того, что в послевоенный период на международной арене произошли коренные изменения. Социализм вышел за рамки одной страны и превратился в мировую систему, объединяющую 12 государств с населением, превышающим миллиард человек. Таким образом, непреложным фактом стало существование двух мировых экономических систем — социалистической и капиталистической, развивающихся по разным законам и в противоположных направлениях. В то же время происходит распад колониальной системы империализма. Только на протяжении первых десяти послевоенных лет из-под колониальной и полуколониальной зависимости высвободилось более одного миллиарда двухсот миллионов человек.

Все это привело к дальнейшему обострению противоречий капиталистической системы, к углублению общего кризиса капитализма. «Капитализм неуклонно движется навстречу новым экономическим и социальным потрясениям», — говорил Н. С. Хрущев в отчетном докладе ЦК XX съезду КПСС.

Учитывая все эти изменения, XX съезд КПСС по-новому решил ряд принципиальных вопросов международного развития, обогатил марксистско-ленинскую теорию положениями о мирном сосуществовании двух систем, о возможности предотвращения войн в современную эпоху, о формах перехода различных стран к социализму.

Для народов всех стран и континентов сейчас нет более важной проблемы, чем проблема мира и войны, мирного сосуществования государств с различными социальными системами. Все народы жаждут избавления от угрозы ядерной войны, хотят жить в мире и дружбе. Для всякого, кто умеет трезво оценивать обстановку, очевидно, что при сложившемся соотношении мировых сил есть только два возможных пути: мирное сосуществование или самая разрушительная в истории война. Третьего не дано.

Что касается Советского Союза, то он последовательно проводил и проводит внешнюю политику, основанную на ленинском принципе мирного сосуществования. На XX съезде КПСС четко и ясно было сказано: у социалистического государства нет и не может быть каких-либо мотивов для развязывания агрессивной войны. У нас нет таких классов и групп, которые были бы заинтересованы в войне как средстве обогащения. Мы в принципе отвергаем политику, в результате которой народы ввергаются в войны ради корыстных интересов кучки миллиардеров. Шумиха о мнимой «коммунистической агрессии» нужна империалистам лишь для того, чтобы прикрыть свои планы подготовки «крестового похода» против мира, демократии и социализма, завоевания мирового господства.

Социалистические государства отвергают какое бы то ни было вмешательство во внутренние дела других стран. Насквозь лживы утверждения буржуазной пропаганды, будто Советский Союз и другие социалистические страны намерены экспортировать социализм насильственным путем. Революции не делаются по заказу. Они вырастают из социальных противоречий внутри страны, и установление нового общественного порядка в той или иной стране есть внутреннее дело народа. Столь же лживы и несостоятельны утверждения буржуазных пропагандистов о том, что, поскольку коммунисты непримиримы к буржуазной идеологии, постольку они не могут быть искренними сторонниками мирного сосуществования. Недавно, например, английский лорд — председатель совета и министр по вопросам науки Хэйлшем,—заявил, что «под видом сосуществования» коммунисты подразумевают «усиление своей политики агрессии».

Подобные господа не хотят понять, вернее, делают вид, что не понимают, что вопросы идеологической борьбы, борьбы различных мировоззрений нельзя смешивать с межгосударственными отношениями. Разумеется, мирное сосуществование не означает отказа от классовой борьбы, от борьбы социалистической идеологии против буржуазной идеологии. Само сосуществование государств с различным социальным строем есть форма классовой борьбы между социализмом и капитализмом. Но из этого вовсе не вытекает, что коммунисты отстаивают принцип мирного сосуществования по каким-либо конъюнктурным соображениям. Для доказательства своих преимуществ социализму войны не нужны. Эти преимущества демонстрируются в ходе мирного экономического соревнования социализма с капитализмом. «Коммунисты, — отмечал Н. С. Хрущев, — самые решительные противники мировых войн, как и вообще противники войн между государствами».

Огромное значение имеет вывод XX съезда нашей партии о том, что в современную эпоху нет фатальной неизбежности войны, что объединенными усилиями миролюбивых сил войну можно предотвратить. Из чего исходила партия, выдвигая положение о возможности предотвращения войны? Из того, что сейчас существуют реальные силы, которые способны воздвигнуть непреодолимые препятствия на пути империалистической агрессии. Таких сил не было и не могло быть в периоды, предшествовавшие первой и второй мировым войнам. Вопрос о том, быть или не быть войне, тогда решали империалисты и их генеральные штабы. А те, кто не хотел войны, были слабо организованы и не имели средств для того, чтобы противопоставить свою волю преступным замыслам поджигателей войны.

Иное положение сложилось с образованием мирового социалистического лагеря, располагающего не только громадными моральными, но и могучими материальными средствами для предотвращения войны. За мир выступают также многие несоциалистические государства, в первую очередь те, которые освободились от колониального господства, стали независимыми. Таким образом, возникла обширная «зона мира», включающая в себя все социалистические страны, а также многие несоциалистические миролюбивые государства. Глубокие сдвиги произошли в сознании широких народных масс капиталистических стран. Выросло и окрепло массовое движение сторонников мира.

Правильный учет всех этих обстоятельств и позволил нашей партии заявить, что теперь имеются общественные и политические силы, могущие не допустить развязывания войны империалистами. Этот вывод подтвердили последующие события. Решительная позиция Советского Союза и других социалистических стран неоднократно приостанавливала преступную руку, занесенную над жертвами империалистической агрессии.

Конечно, нельзя не учитывать и возможности развязывания войны империалистами. Агрессивная природа империализма не изменилась. Пока остается на земном шаре капитализм, реакционные силы, представляющие интересы капиталистических монополий, будут стремиться к военным авантюрам и агрессии. Поэтому социалистические страны, все миролюбивые силы должны сохранять величайшую бдительность, усиливать борьбу за мир.

Коренное изменение сил в пользу социализма позволило по-новому решить и вопрос о возможностях победы социалистической революции в различных странах. XX съезд КПСС обосновал тезис о том, что в современных условиях переход отдельных капиталистических стран к социализму не обязательно должен быть связан с гражданской войной, с применением рабочим классом оружия против эксплуататорских классов. В тех странах, где позиции капитализма ослаблены, где буржуазия не располагает огромным военно-полицейским аппаратом, рабочий класс в состоянии мирным путем нанести поражение реакционным антинародным силам, завоевать большинство в парламенте и превратить его из органа буржуазной демократии в орудие подлинного волеизъявления народа. Рабочий класс может сделать это, объединяя вокруг себя трудящиеся массы крестьянства, интеллигенции, все патриотические силы, решительно борясь с оппортунистическими элементами, не способными отказаться от политики соглашательства с капиталистами и помещиками. При этом съезд подчеркнул, что необходимо иметь в виду и возможность немирного перехода к социализму, поскольку эксплуататорские классы могут прибегнуть к насилию.

Положение о формах перехода различных стран от капитализма к социализму требует учета конкретно-исторических условий в той или иной стране и в зависимости от этого выработки такой тактики, которая вытекает из экономических и политических особенностей данной страны. Осуществление правильной тактики немыслимо без учета главных закономерностей социалистической революции и социалистического строительства, присущих всем странам. Эти закономерности, подтвержденные опытом СССР и других социалистических стран, проявляются повсюду при наличии большого разнообразия исторически сложившихся национальных особенностей и традиций. Игнорирование общих закономерностей неизбежно ведет к сползанию с позиций марксизма-ленинизма на путь реформизма и буржуазного национализма.

Все эти вопросы, имеющие первостепенное значение для исторических судеб всего человечества, были предметом обсуждения на всемирном форуме представителей коммунистических и рабочих партий в Москве. В Заявлении Совещания проблемы борьбы за мир и мирное сосуществование двух систем, за победу рабочего класса и торжество социализма во всемирном масштабе получили дальнейшую конкретизацию и теоретическое обоснование на основе анализа событий последних пяти лет.

Велико значение XX съезда КПСС также по вопросам внутреннего развития нашей страны. Съезд указал на необходимость продолжать со всей настойчивостью борьбу за решение на путях мирного экономического соревнования в исторически кратчайший срок главной экономической задачи СССР. Говоря о том, что необходимо обеспечивать опережающий рост тяжелой промышленности, съезд вместе с тем подчеркнул, что достигнутый уровень общественного производства позволяет развивать быстрыми темпами как производство средств производства, так и предметов народного потребления. Весьма важное значение имели поставленные XX съездом задачи ускорения технического прогресса, выполнения ленинского завета об электрификации страны, а также развития сельского хозяйства, повышения благосостояния советского народа. Намеченный XX съездом курс получил дальнейшее развитие в решениях XXI съезда КПСС, утвердившего контрольные цифры семилетки, за выполнение которой успешно борется весь советский народ.

Исключительно важную роль сыграли поставленные на XX съезде вопросы дальнейшего упрочения советского общественного и государственного строя, развития социалистического демократизма и укрепления советской законности. Съезд указал, что великие задачи коммунистического строительства требуют повышения творческой активности и инициативы трудящихся, более широкого участия их в управлении государством, во всей его организаторско-хозяйственной работе.

Серьезное внимание съезд уделил вопросу дальнейшего укрепления дружбы и сотрудничества социалистических наций на базе гармонического сочетания социалистического патриотизма с интернационализмом. Всемерно развивать экономику союзных республик, обеспечивать расцвет их культуры — национальной по форме, социалистической по содержанию, давать решительный отпор всем проявлениям буржуазной идеологии, в том числе национализму, оберегать чистоту коммунистической идеологии — так была сформулирована задача.

Принципиальное значение имели указания съезда о преодолении культа личности и его последствий. Возникший в определенных исторических условиях культ личности и его распространение умаляли роль партии и народных масс, принижали роль коллективного руководства. Поэтому партия смело и открыто выступила против культа личности, исходя из того, что подлинными творцами новой жизни являются народные массы, руководимые Коммунистической партией. Тем самым партия подняла активность коммунистов и всех трудящихся, дала мощный толчок творчеству масс, строящих коммунистическое общество. Еще больше повысилась руководящая и организующая роль партии — испытанного авангарда советского народа.

В соответствии с решениями XX съезда партия укрепила свои ряды, улучшила партийно-организаторскую работу, повела решительную борьбу за коренное улучшение идеологической работы, за преодоление отрыва ее от практических задач коммунистического строительства, за воспитание всех трудящихся в духе высокой коммунистической сознательности.

На основе намеченного XX съездом курса Коммунистическая партия во главе с ленинским Центральным Комитетом добилась новых выдающихся успехов во всех областях хозяйственного и культурного строительства, обеспечила рост авторитета Советского государства на международной арене.

Под знаком борьбы за претворение в жизнь исторических решений XX и XXI съездов партия готовится сейчас к своему XXII съезду. Этот съезд примет новую партийную программу. Это будет съезд, который вооружит советский народ величественной программой построения полного коммунизма в нашей стране.

С. ЛАЗАРЕВ.

ЭТО — КОНГОЛЕЗСКОМУ НАРОДУ

Советский комитет солидарности стран Азии и Африки, руководствуясь благородным стремлением помочь конголезскому народу, переживающему в настоящее время по вине колонизаторов тяжелые испытания и лишения, принял решение внести в фонд Международного комитета помощи Конго на 20 тысяч рублей различных товаров и медикаментов, а также сделал соответствующий взнос в фонд этого комитета в иностранной валюте.

Растите, строек леса!

С СОБРАНИЯ ПАРТИЙНО-ХОЗЯЙСТВЕННОГО АКТИВА РАБОТНИКОВ ОРГАНИЗАЦИЙ И ПРЕДПРИЯТИЙ МИНИСТЕРСТВА СТРОИТЕЛЬСТВА УЗБЕКСКОЙ ССР

Подвести итоги своей работы во втором году семилетки, наметить пути дальнейшего подъема строительного дела в республике собрались 13 февраля в зале заседаний Верховного Совета Узбекской ССР работники строительных организаций Узбекистана.

В президиуме — члены бюро ЦК КП Узбекистана А. А. Алимов, Я. С. Насриддинова, Ш. Р. Рашидов, передовики социалистического соревнования, новаторы строительного дела.

Под бурные аплодисменты в почетный президиум избирается Президиум ЦК КПСС во главе с верным ленинцем товарищем Н. С. Хрущевым.

С докладом выступил министр строительства республики **С. И. Ибрагимов.**

Объем капитальных вложений по сравнению с 1959 годом, заявил он, возрос в республике более чем на 20 процентов. Замечательной победой явилось сооружение газопровода Джаркак—Ташкент и первой очереди Южного Голодностепского канала. Годовой план подрядных работ выполнен министерством на 101 процент. Организациями министерства построено и сдано в эксплуатацию 227 промышленных, культурно-бытовых и других объектов. Введено в эксплуатацию энергетических мощностей на 194 тысячи киловатт, 362 километра линий электропередач, сотни километров газовых, водопроводных и канализационных сетей. Сооружены школы на 19 тысяч ученических мест. В эксплуатацию введено на 72 тысячи квадратных метров жилья больше, чем в 1959 году.

В то же время, говорит докладчик, итоги 1960 года свидетельствуют о наличии серьезных недостатков в нашей работе. Не выполнили годовой план строительные тресты №№ 160, 167, 8, 163, «Узбекшахтострой». Крайне неудовлетворительно велись работы по строительству важнейших объектов черной металлургии, нефтяной, химической промышленности и промышленности строительных материалов. Задержан ввод в эксплуатацию первой очереди меднообогатительной фабрики в Алмалыке, турбогенератора Ангренской ГРЭС, дополнительных мощностей на лакокрасочном и карборундовом заводах, ТЭЦ № 2 в Фергане и ряда других объектов.

Министерство не справилось с планом ввода в эксплуатацию жилой площади. Недодано 47 тысяч квадратных метров жилья. Ташкентский домостроительный комбинат, в частности, вместо 36 домов сдал всего 14. Резервы индустриализации строительства используются не полностью.

В этом году организациям Министерства строительства Узбекской ССР предстоит выполнить по государственным капиталовложениям работ на 19,4 процента больше, чем в прошлом году. Предстоит ввести в действие 59 важнейших промышленных объектов, 20 сушильно-очистительных цехов, 44 школьных здания, 24 детских сада и детских яслей, газифицировать 50 тысяч квартир, уложить 175 километров газовых сетей, перевести на газовое топливо 75 предприятий, проложить 619 километров линий электропередач. План ввода в эксплуатацию жилой площади по министерству составляет 449 тысяч квадратных метров.

Строители располагают всеми возможностями для того, чтобы с честью выполнить план третьего года семилетки. Это будет лучшим подарком узбекских строителей к XXII съезду КПСС.

Первым в прениях выступил управляющий трестом «Узбекгидроэнергострой» тов. **Фалалеев.** План 1960 года, говорит он, коллектив треста выполнил на 15 дней раньше срока. Однако в нашей работе еще остается не решенным ряд важных вопросов. Трест с запозданием получает проектно-сметную документацию. Несвоевременно поступает оборудование.

— Коллектив Ташкентского домостроительного комбината прилагает все усилия, чтобы добиться решительного сдвига в работе, — заявила мастер комбината тов. **Агзамова.** — Нужно снабдить комбинат дополнительной оснасткой, ускорить сооружение обводной дороги к Чиланзару. Есть претензии и к научно-исследовательским организациям. Ташкентский институт Академии строительства и архитектуры СССР должен заняться улучшением технологии производства минеральной ваты, Институт химии Академии наук республики — ускорить изыскание новой смазки для кассет при изготовлении железобетонных изделий, а также стойких красок для фасадов домов.

Коллектив комбината решил дать сверх годового плана девять 48-квартирных домов и взял шефство над родственными предприятиями в других городах республики.

На трибуне — управляющий трестом «Алмалыксвинецстрой» тов. **Тетевин.** Эта строительная организация — одна из крупнейших в республике. И все же немало ресурсов до сих пор не используется. Это объясняется, в частности, отсутствием документации по ряду объектов. Низко качество продукции, поставляемой «Главстройиндустрией». Перебои в снабжении строительными материалами и деталями приводят к нарушению технологии производства.

Слово предоставляется управляющему Ферганским трестом № 8 тов. **Пономареву.** В минувшем году коллектив завершил строительство первой очереди Ферганского нефтеперерабатывающего завода, относящегося к числу особо важных строек. Все объекты на заводе были приняты с оценкой «хорошо» и «отлично».

Однако в некоторых строительных управлениях треста все еще плохо решаются вопросы улучшения качества и снижения себестоимости строительства. Помехой является также нехватка железобетона и материалов для его изготовления. В прошлом году в Фергане и Коканде было начато расширение существующих полигонов, однако закончить эту работу не удастся, если министерство не выделит необходимые средства.

О работе строителей Каракалпакии рассказал руководитель комплексной бригады треста № 166 тов. **Нугманов.** Годовой план управление выполнило к 10 декабря.

Тов. Нугманов поделился соображениями о путях дальнейшего улучшения работы. Нужно упорядочить снабжение готовыми материалами, улучшить систему доставки грузов на строительные площадки, создать полигонный завод сборного железобетона в Турткуле.

О решимости строителей с честью сдержать обязательства, ускорить сдачу в эксплуатацию Ахангаранского цементного завода говорит бригадир треста «Узбекшахтострой» тов. **Рахманов.**

— Немало трудностей пришлось преодолеть коллективу. Нас было 30 человек в первой группе, приехавшей из Ангрена. Тогда на месте завода лежала голая степь. А сейчас в Ахангаране целый город! Бригаде присвоено звание бригады коммунистического труда.

Теперь о претензиях. Строится много всяких зданий, но вот до сих пор нет бани, детских учреждений.

— Товарищи, мы сделаем все, чтобы стройки быстрее получили ахангаранский цемент.

В обсуждении доклада приняли участие также управляющий трестом № 150 тов. **Урецкий,** бригадир треста № 162 тов. **Вахидов,** начальник «Главстройиндустрии» тов. **Ржевский** и другие.

С речью на совещании выступил первый секретарь ЦК КП Узбекистана тов. **Ш. Р. Рашидов.**

На собрании приняты новые обязательства коллективов Министерства строительства и план организационно-технических мероприятий. Решено вступить в соревнование со строителями Таджикистана и Белоруссии.

С большим воодушевлением участники совещания обратились с приветствием к Центральному Комитету КПСС, Совету Министров СССР, Первому секретарю ЦК Коммунистической партии Советского Союза и Председателю Совета Министров СССР Никите Сергеевичу Хрущеву. (УзТАГ).

ГРЯДУЩИХ ДНЕЙ И ДАЛЕЙ ПИОНЕРЫ

Трудящиеся Узбекистана восхищены подвигом советских рабочих, инженеров, конструкторов, ученых

РАСЧЕТ ПОРАЗИТЕЛЕН, ПРИЦЕЛ ТОЧЕН!

— Даже нас, математиков, не привыкших удивляться точности космических прицелов, расчет траектории полета новой советской межпланетной станции, запущенной к планете Венера, просто ошеломил, — заявил заведующий кафедрой теории вероятностей, член-корреспондент Узбекской Академии наук С. Сираждинов в связи с последним сообщением ТАСС. — Ведь она стартовала не с Земли, а с ее искусственного спутника. О таком научном подвиге недавно могли мечтать лишь самые смелые умы. Пересекающий просторы солнечной системы корабль с вымпелом, на котором изображен государственный герб СССР, — это еще одно свидетельство того, что нет такой фантастической задачи, которую не смогли бы решить советские ученые.

В Ташкенте в качестве личного гостя С. Сираждинова находится его большой друг, заведующий отделом дифференциальных уравнений Математического института Сибирского отделения Академии наук СССР, член-корреспондент Академии наук СССР А. В. Бицадзе.

— Два года назад, — сказал он, — мы находились вместе с моим узбекским коллегой в научной командировке в Англии. Нам пришлось стать свидетелями невероятной шумихи, поднятой в тамошних газетах вокруг усиленно рекламировавшихся США планов запуска ракеты на Венеру. Но мы знаем: там, где шумят коммерсанты, наступает затишье в науке. Из американских планов, конечно же, ничего не вышло. Зато наши замыслы, выношенные в исследовательских лабораториях, увенчались блестящим успехом. В этом нельзя не видеть определенных закономерностей развития науки. (УзТАГ).

НЕМЕРКНУЩИЙ ПОДВИГ СОВЕТСКОЙ НАУКИ

Весть о запуске автоматической межпланетной станции в сторону Венеры вызвала огромную радость у трудящихся Ферганской области. Рабочие, служащие и колхозники оживленно комментируют этот новый немеркнущий подвиг советской науки.

Руководитель бригады комплексной механизации колхоза имени Ленина Папского района Герой Социалистического Труда Меликузы Умурзаков сказал:

— Запуск огромного межпланетного космического корабля глубоко взволновал нас, узбекских хлопкоробов. Мы безмерно горды и восхищены блистательными успехами нашей Родины в области развития ракетной техники. Запуск ракеты в сторону Венеры поможет советским ученым разгадать многие тайны космического пространства. Он является наглядным примером использования достижений науки в мирных целях. Большое узбекское рахмат ученым, инженерам и рабочим, создавшим этот необычайный корабль.

ЧЕЛОВЕЧЕСКАЯ МЫСЛЬ ПОБЕДИТ КОСМОС

С большой радостью встретили трудящиеся Каракалпакии сообщение об успешном старте автоматической межпланетной станции с советским вымпелом в сторону Венеры.

— Это событие, — заявил работник Каракалпакского филиала Академии наук Узбекской ССР, кандидат исторических наук Р. Косбергенов, — новое доказательство приоритета советской науки в завоевании межпланетного пространства.

Весть о запуске межпланетной станции быстро облетела Турткульский район.

— Очередная победа советских ученых, — говорит председатель правления колхоза «Ленинград» К. Байназаров, — вдохновляет нас на новые трудовые подвиги. В эти дни мы заканчиваем подготовку к посевной и думаем снять с каждого из 2.190 гектаров на 4 центнера сырца больше, чем в минувшем году. Это будет нашим вкладом в укрепление могущества любимой Родины.

ДВОЙНОЙ КОСМИЧЕСКИЙ ПРЫЖОК

Автоматическая станция движется по первой межпланетной трассе! Творческий талант наших ученых и инженеров совершил новый подвиг.

Впервые космический корабль стартовал не с Земли, а с тяжелого искусственного спутника. Осуществлен как бы двойной прыжок в космос.

Новая блестящая победа советских ученых и инженеров окрыляет нас, делающих первые шаги в науке.

Мирный советский корабль летит к Венере. Счастливого пути!

С. ОРУНОВ, Ю. БЕДРОСОВ, Н. ПУЛАТОВ.
Аспиранты.

ПЕРВЫМ КОСМОНАВТОМ БУДЕТ СОВЕТСКИЙ ЧЕЛОВЕК

Весть о запуске нового советского спутника по направлению к Венере молниеносно облетела города и села Хорезма.

—Грядущие поколения, — говорит знатный хлопкороб, бригадир колхоза имени Калинина, Герой Социалистического Труда Шержан Ваисчанов, — не забудут тех великих заслуг, которые принадлежат нашему народу в покорении космоса. Близится время, когда первый космонавт, которым, конечно, будет советский человек, полетит в безбрежное пространство Вселенной. Наши колхозники гордятся советской наукой и техникой. Мы приложим все силы к тому, чтобы крепить мощь и богатство любимой Отчизны.

ПОТРЯСАЮЩАЯ НОВОСТЬ

Едва восхищенный мир успокоился после запуска 4 февраля многотонного спутника, как 8 дней спустя он был буквально ошеломлен потрясающей новостью: к далекой Венере полетела запущенная с советского спутника Земли управляемая космическая ракета.

С волнением и радостью узнали мы об этой очередной блистательной победе наших покорителей космоса. Мы гордимся, что в необозримые дали мчится межпланетная автоматическая станция с гербом нашей Родины.

Все это радует до глубины души, вселяет гордость за нашу любимую Родину, идущую семимильными шагами к коммунизму. И если некогда Н. В. Гоголь видел Россию в образе птицы-тройки, то ныне невольно сравниваешь нашу великую страну с ракетой, летящей в будущее.

Изумительно! Фантастическое достижение!

Л. ЗБОРОВСКАЯ.
Руководитель отдела коммунистического труда Ташкентского почтамта.

Советская автоматическая межпланетная станция на пути к Венере! — эта радостная весть об успехах советской науки взволновала сотрудников Ташкентской астрономической обсерватории (слева направо) М. Примкулова, Ю. Усманова, М. Ходжаева, А. Кадырова и А. Алиева. Вместе со всем советским народом они гордятся грандиозными достижениями ученых нашей Родины.

Фото **В. Кожевникова.** (Фотохроника УзТАГ).

Великолепно! Невероятный успех!

ИНОСТРАННЫЕ ОТКЛИКИ

ПЕКИН.

«Великолепно», «Грандиозно», «Невероятный успех», «Новый триумф советской науки» — так характеризуют запуск тяжелого искусственного спутника Земли, с которого стартовала ракета, выводшая автоматическую межпланетную станцию на траекторию к планете Венера, многочисленные представители общественности китайской столицы и иностранные дипломаты, собравшиеся вчера утром на открытие Выставки достижений Советского Союза в области изучения космического пространства и фотовыставки достижений СССР в области культуры и искусства.

Рад и горд успехом советских коллег, сказал в беседе с корреспондентом ТАСС известный китайский физик Ван Дэ-чжао.

Новый триумфальный успех советской науки и техники свидетельствует о мощи и быстром прогрессе Советского Союза, является ярким и убедительным доказательством превосходства социалистического строя, открывшего безграничные горизонты для развития науки и техники.

НЬЮ-ЙОРК

Американские информационные агентства мгновенно откликнулись на сообщение ТАСС о запуске на орбиту советского тяжелого спутника Земли и выводе с него на траекторию к планете Венера автоматической межпланетной станции. Сразу же после сообщения ТАСС агентство Юнайтед Пресс Интернейшнл передало телеграмму-молнию о новом выдающемся достижении советской науки и техники.

ВАРШАВА

Польское радио и телевидение прервали передачи, чтобы сообщить о выводе в Советском Союзе автоматической межпланетной станции на траекторию к планете Венера. Это выдающееся событие стало сразу известно повсеместно в Польше.

ЛОНДОН

НЕМЕДЛЕННО ПОСЛЕ ПЕРЕДАЧИ ТАСС СООБЩЕНИЯ О ВЫВОДЕ АВТОМАТИЧЕСКОЙ МЕЖПЛАНЕТНОЙ СТАНЦИИ НА ТРАЕКТОРИЮ К ПЛАНЕТЕ ВЕНЕРА АГЕНТСТВО РЕЙТЕР ПЕРЕДАЛО ВСЕМУ МИРУ КОРОТКОЕ СООБЩЕНИЕ-МОЛНИЮ: «СССР ЗАПУСТИЛ СЕГОДНЯ РАКЕТУ В НАПРАВЛЕНИИ ПЛАНЕТЫ ВЕНЕРА».

ВЕНЕРА

Что человек пока знает о планете, к которой сейчас приковано внимание всего мира

Еще засветло на Западе появляется яркая звездочка. В сгущающихся сумерках она разгорается все ярче и ярче. Тысячи ташкентцев невольно обращают внимание на это великолепное светило. Это Венера—ближайшая к Земле планета солнечной системы. Интерес к ней особенно возрос в связи с запуском автоматической межпланетной станции.

Каковы общие физические особенности этой планеты? По своим размерам и массе Венера почти не отличается от Земли. Диаметр Венеры составляет около 12,5 тысячи километров, то есть 0,99 диаметра Земли. Так как у Венеры нет спутников, то определение ее массы усложняется. Она примерно равно 0.81 массы Земли.

В настоящее время Венера находится от Земли на расстоянии примерно 90 миллионов километров. В середине мая этого года, когда советская межпланетная станция достигнет области Венеры, это расстояние будет равно примерно 70 миллионам километров.

Несмотря на то, что Венера является ближайшей к Земле планетой, на ней отчетливо не видно никаких подробностей. Планета закутана густыми, непроницаемыми облаками, которые никогда не расходятся. Поэтому самой поверхности Венеры астрономы никогда не наблюдали. Но косвенными методами установлено, что большая часть ее—возможно, океан. Много наблюдений было проведено на Харьковской астрономической обсерватории академиком Н. П. Барабашовым и его сотрудниками. При наблюдении Венеры выяснился очень интересный факт. Максимальная яркость диска планеты приходится на те его участки, для которых угол отражения солнечных лучей равен углу их падения. Иначе говоря, проявился «зеркальный» эффект.

Мощная атмосфера Венеры была открыта еще М. В. Ломоносовым в 1761 году. Новейшие исследования, проводимые современными астрофизическими методами, позволили определить состав атмосферы. Известно, что венерианский воздух содержит большое количество углекислого газа и азота.

До самого последнего времени в спектре Венеры не удавалось найти полос молекулярного кислорода и водяного пара. Однако недавние наблюдения, проведенные американским ученым Стронгом с высотного стратостата, показали, что полосы водяного пара там есть.

Установлено, что Венера является мощным источником радиоизлучения. Сведения, полученные при анализе этих процессов, свидетельствуют о мощных грозовых явлениях в атмосфере Венеры. Венерианские грозы многократно превосходят по интенсивности земные.

Известным советским ученым Н. А. Козыревым в атмосфере Венеры открыта неизвестная молекула, которую пока не удалось распознать. Очевидно, эта молекула играет очень важную роль в газовой оболочке Венеры.

Большой загадкой для исследователей Венеры является продолжительность ее суток. Наиболее правдоподобно, что сутки на Венере в 13 раз длиннее наших.

Радиометрические исследования Венеры, произведенные И. Синтоном (США), показали, что днем и ночью температура видимой поверхности ее облачного слоя почти одинаковая и равна 39 градусам мороза. Но на поверхности Венеры, очевидно, очень жарко. На солнце температура, возможно, поднимается до 170 и выше градусов.

Но не опровергнуто мнение и тех ученых, которые считают, что условия на планете напоминают те, которые были на Земле в каменноугольный период: повсюду теплый влажный климат, обилие влаги, постоянно пасмурное небо и органический мир, находящийся примерно на той ступени развития, что была на Земле в конце палеозойской эры.

За плотным покровом Венеры скрыт таинственный мир. Это сестра Земли, которая веками была планетой загадок. Теперь она должна открыть свои тайны человеку.

А. ВОСКОБОИНИКОВ.
В. ШЕВЧЕНКО.
Научные сотрудники Ташкентской астрономической обсерватории.

СОВЕТСКОЕ ЧУДО!

„ПРАВДА ВОСТОКА" БЕРЕТ ИНТЕРВЬЮ

ПАРДА РАХМАНОВ.
Техник-строитель из Самаркандской области

Великолепно! Просто чудо! Месяц назад мы пережили радостное волнение, узнав о созыве XXII съезда партии, а сегодня услышали о полете советской ракеты на Венеру. Почему я связываю эти два события? Да разве непонятно? Словом, подготовка к съезду началась под счастливой звездой.

С. А. ЖАРИНКОВ.
Работник «Узбекгидроэнергостроя», снабженец.

Видите ли какое дело. Я только что из Братска. Отгружал лес для гидроэнергетических строек Средней Азии. Участвовал в сооружении многих станций. По-моему, межпланетный корабль, который Советский Союз послал на Венеру, — это не что иное как сгусток неиссякаемой энергии Коммунистической партии и нашего народа.

АЙША КОЛБАЕВА.
Студентка Ташкентского сельхозинститута.

Сейчас думаю: кто первый полетит в космос? Один человек? Может, сразу двое, трое? Теперь, после успешного старта на Венеру, молодежь это особенно волнует. В одном я уверена: первыми полетят советские люди. И лучше, если полетят мои сверстники.

АЛИМ ХАЛИМОВ.
Композитор.

Гордимся новой замечательной победой отечественной науки и техники, новой победой нашей Родины. Такие известия возвышают душу, окрыляют. Это — симфония нашей борьбы, побед. Хочется петь, хочется создавать произведения, достойные величия дел нашей партии и народа.

ГАНИШЕР ЮНУСОВ.
Хлопкороб, Герой Социалистического Труда.

Хорошо, джуда яхши! О хлопке, о целине что-нибудь сказал бы, а тут... не нахожу слов. Но, как целинник, скажу, положа руку на сердце: новая ракета — новая борозда в целине... да, да, в космической. Мы эту целину, как и земную, освоим. Хорошо, очень хорошо!

ИГАМНАЗАР НОРБУТАЕВ.
Животновод из колхоза имени Карла Маркса. Пахтакорского района.

Люди, которые запустили такую ракету, — это люди со светлой головой и богатырской энергией. Слава им! Слава всем, кто помогал им! Ну, а помогал и помогает им весь советский народ, в том числе и мы, хлопкоробы, животноводы, творцы и исполнители семилетнего плана.

КАМАРА БУРНАШЕВА.
Артистка Андижанского театра, народная артистка Узбекской ССР.

Я смотрю на небо и думаю о той Венере, которую считают символом красоты, весны и расцветающих садов. Во второй половине мая, когда станция достигнет района планеты Венеры, у нас в стране будет весна в разгаре. Это — весна красоты человеческой, весна новых свершений.

РАИМБЕРГЕН АЯПБЕРГЕНОВ
Журналист.

Вы догадываетесь, почему я сегодня в Ташкенте: прилетел на республиканское собрание актива творческих работников. И тут услышал о запуске ракеты на Венеру. Что могу сказать? Извините, но я спешу отправить телеграмму — отклик от находящихся со мной в Ташкенте земляков в газету «Совет Каракалпакстаны»...

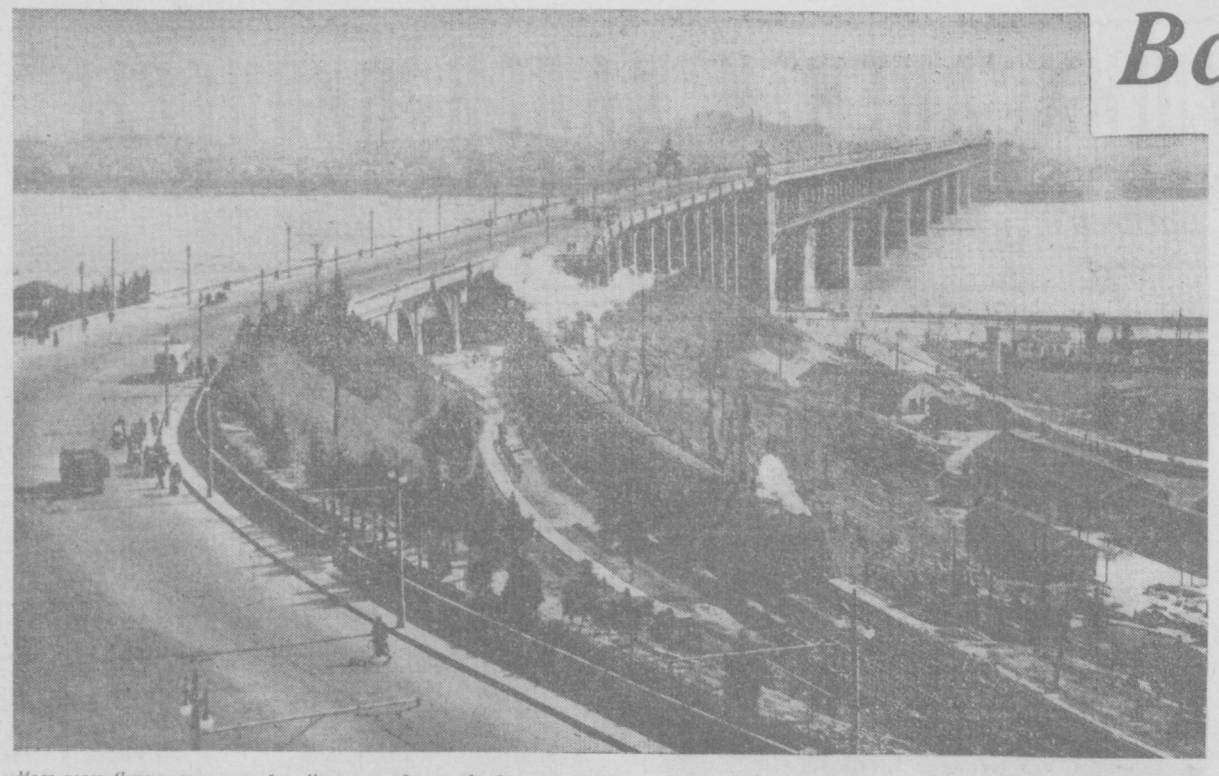

Мост через Янцзы, построенный в Китае за годы народной власти.

Фото Ли Цзю-лина. (Агентство Синхуа).

Встречи в Китае

ДОРОГА

ПОЕЗД Москва—Пекин добросовестно отсчитывает километры, складывая их в десятки, сотни, тысячи...

Он щедро дарит своим пассажирам одну картину за другой. Еще недавно, почти к насыпи, выбегали ярославские березки, веселые, беспокойные, а теперь стоят тихие уральские ели.

Скоро и они пропадут в ночной темноте, уступив на утро место просторам Сибири.

Сибирь! Трудно поверить, что когда-то здесь громыхали телеги, тащились сани. Над Транссибирской магистралью повисли провода. Недавно дорога была электрифицирована на 400 километров, а сейчас тепловоз мчит еще около сотни.

— Когда мы ехали в Москву, был дым за окном, сейчас нет... Здорово!

Это говорит наш сосед по вагону, аспирант одного московского института Ли Чунь. Около года он не был дома. Часами Ли Чунь (как почти и все!) простаивает у окна и, увидев что-то новое, повторяет трудное для него слово: «Здорово!».

Уже на его родной земле мы видим, как прокладывается новая дорога. Люди сдвигают сопку, в буквальном смысле слова. Сдвигают по камню.

— Машин у нас еще мало...— объясняет Ли Чунь. — Вы очень много помогаете, мы сами много строим. Но мало пока машин. Мы живем всего одиннадцать лет.

Для истории, конечно, этот срок незначителен. Но сколько сделали за такое время руки свободного народа! В этом мы убеждаемся с первого дня пребывания в Китае.

«Лучше один раз увидеть, чем сто раз услышать», — говорят в Китае. Поэтому мы так жадно следим уже за тем, что о древней стране, о делах ее помолодевшего народа рассказывает сама дорога.

РАДОСТЬ

ОМ народных собраний ярко освещен. Более пяти тысяч человек, в том числе и гости из семидесяти с лишним стран, заполнили его вечером в канун праздника одиннадцатой годовщины провозглашения Китайской Народной Республики. Здесь можно увидеть и тибетского монаха, аккуратно закутанного в яркие шелка, и француженку, чье платье — пример сверхэкономного обращения с материалом. По одежде, по цвету лиц мы узнаем за соседними столами гостей из Монголии, Конго, Бирмы, Латинской Америки.

Достаточно на секунду задержать свой взгляд на ком-либо из них, как в ответ получаешь улыбку или дружеский кивок головой...

Но есть и другие гости... Кто они? Туристы, дипломаты? Тугие воротнички поддерживают гордые подбородки. Конечно, это из тех, кто не улыбается, кто наследует вместе с заводами и плантациями злые морщинки у глаз, презрительную усмешку на губах. Это из тех, кто уже одиннадцать лет твердит, что нет Китая, нет такой страны, нет такого народа.

И самое удивительное, что видят же этот Китай, знают этот Китай!

Мы поднимаемся, аплодисментами встречая хозяина сегодняшнего приема — премьера Государственного совета КНР товарища Чжоу Энь-лая.

Первые слова его речи — это горячий привет от имени Коммунистической партии и китайского правительства зарубежным гостям. О пути, пройденном народом, Чжоу Энь-лай говорит коротко. Но мы хорошо знаем, сколько трудностей было на этом пути и как с ними боролись строители новой жизни мирного Китая.

...Звучит музыка. Китайская мелодия сменяется русской. Нет, мы не в гостях! Мы в доме близких друзей, мы разделяем их радость, мы повторяем те цифры, которые гордо произносит китайский народ.

Эти цифры действительно величественны.

Вторым пятилетним планом было предусмотрено, что валовая продукция промышленности и сельского хозяйства в 1962 году должна будет увеличиться на 75 процентов по сравнению с 1957 годом. Но к 1959 году она уже возросла более чем на 94 процента.

Мы услышали, увидели эти цифры и на другой день, на празднично украшенной площади Тяньаньмынь. Они звучали в музыке и приветственных возгласах, горели на кумаче и цветах.

По площади шла юность с яркими букетами. Казалось, что вся земля расцвела и эту землю, родную и любимую, народ сейчас пронесет на руках.

Мы еще не знали, восхищаясь красочной демонстрацией, что в этот день с трибуны Организации Объединенных Наций выступал глава советской делегации Никита Сергеевич Хрущев с требованием восстановить законные права Китая в ООН.

Знаменательное совпадение! Для трудящихся Китая, как и для всего мира, это было еще одно доказательство дружеской поддержки советским народом его великого брата.

...В этот день даже небо над Пекином было украшено цветами. Как только сгустились сумерки, ввысь рванулись причудливые букеты разноцветных огней. Традиционный китайский фейерверк продолжался несколько часов.

Земля, а не площадь, от края до края
Улыбками, светом и песней жила.
Ведь этот новый, праздничный день Китая
Не сумела закрыть и ночная мгла.
Как сердцам человеческим нужно цвести!
Чтоб с веселым раскатом грома весны,
Не фейерверк, а радость свою донести
До небес, до изумленной луны!..

МОГУЧИЙ ПОТОК

МОГУЧИЙ сокрушительный удар по колониализму нанес китайский народ.

Под руководством Коммунистической партии страны народ уверенно строит социализм, показывает всему миру, что могут сделать сила и талант свободных людей.

Окончился праздник, и миллионы людей переоделись в обычную рабочую форму синего цвета. С рассвета синий поток растекается по узким улицам и просторным площадям, торопливо приближаясь к заводам, фабрикам, мастерским.

Народ строит для себя новую жизнь.

Недалеко от Пекина есть район Шисаньлинь. Теперь он знаменит не тем, что здесь обнаружен памятник древнего зодчества — могила императора династии Мин. Здесь мы стояли на берегу большого водохранилища, созданного за 120 дней.

После работы на стройку приезжали десятки тысяч человек, в том числе и руководители партии и правительства. Не хотели оставаться в эти вечера в Пекине и дипломатические работники социалистических стран.

В Ухани, городе с многовековой историей, с множеством достопримечательностей, которым 500—1000 лет, мы встретились с молодостью страны.

Огромный город одиннадцать лет тому назад был в основном торговым центром полуколониального типа. Здесь сейчас заканчивается строительство одного из крупнейших промышленных предприятий страны — металлургического комбината.

Начальник уже действующей доменной печи № 2 Ван Хуан-ю встретил нас как старых знакомых. Вежливо справившись о здоровье, он спросил, указывая на аппаратуру.

— Узнаете?

Мы читаем на родном языке «манометр», «шкаф дроссельных клапанов» и весело отвечаем:

— Узнаем... Конечно, узнаем.

Интересно, где Ван Хуан-ю научился говорить по-русски?

— В Кузнецке... И не только научился говорить, но и работал. Наша домна сейчас лучшая.

Начальник, как и многие металлурги, молод.

Недавно овладел сложной специальностью сталевара Герой труда Ван Ю-ли.

Ему приятно познакомиться с нашим товарищем — москвичом Евгением Лариным, поговорить с ним. Ведь Евгений был участником Всесоюзного совещания передовиков соревнования бригад и ударников коммунистического труда.

Но неумолимые переводчики показывают на часы — «Время». Нам еще нужно осмотреть другую гордость Ухани — мост через Янцзы.

Мост длиною более 1.600 метров построен с помощью советских специалистов. На верхнем ярусе — автострада, на нижнем — двухколейная железная дорога.

— Весь Китай строил, — рассказывает работник управления моста. — Материалы шли со всех сторон. А работали мы в любую погоду. Нам надо торопиться, надо много сделать.

Пока мы сидим в гостиной, расположенной в одном из «быков» моста, над нами проносятся поезда. Это торопится свободный народ, ему надо очень много сделать.

На выставке в Нанкине мы увидели одну черту: экскурсоводы очень ревниво относились друг к другу. Стоило нам задержаться в одном зале, как из другого уже нетерпеливо выглядывали: что там случилось?

Но как не задержаться у пожарного крана? Нет, не кран нас удивил... Экскурсовод был необычен. Восемнадцатилетняя девушка, махнув нам рукой, поднялась по лесенке в кабину. И кран показал свою мощность!

Вернулась крановщица с разгоревшимися щеками, сверкающими глазами.

— Замечательно! — похвалили мы. — Вы давно здесь работаете?

— Я не здесь работаю, — спохватилась девушка. — На строительстве завода. Они всегда показала она на других экскурсоводов, — тоже не здесь. Закрылся выставка, все вернутся к своим.

Так вот почему экскурсоводы ревниво относятся друг к другу. Они же представляют целые предприятия, о которых хотят больше и лучше рассказать представителям другого народа.

Раскрасневшиеся щеки, сверкающие глаза мы видели на заводах, фабриках, выставках и в других городах.

И везде с рассвета улицы наполнялись синим потоком — могучим, бурным... Потоком народа в рабочей одежде, который не остановить... Китай строит новую жизнь, свободную, счастливую.

Борис ПАРМУЗИН.

Ташкент — Пекин.

БРАТЬЯ НАВЕК

Одиннадцать лет назад — 14 февраля 1950 года — в Москве был подписан Договор о дружбе, союзе и взаимной помощи между СССР и Китайской Народной Республикой. Этот исторический документ закрепил узы дружбы между двумя великими государствами, придал их отношениям новое содержание, сплотил их в братском союзе во имя общей цели — социализма и мира. Этот день стал подлинным праздником для миллиарда людей, объединившихся в лагерь социализма, знаменательным днем для всех друзей мира и прогресса.

Советско-китайская дружба имеет свои глубокие корни. Сразу же после победы Великой Октябрьской социалистической революции молодое Советское государство аннулировало все неравноправные договоры, навязанные Китаю царским правительством совместно с западными империалистами, и положило начало новым взаимоотношениям между нашими народами, основанным на равенстве и уважении национальных чаяний китайского народа. Страна Советов стала надежным союзником и другом китайского народа в его борьбе против национального гнета и колониального порабощения.

Победа Великой Октябрьской социалистической революции оказала огромное влияние на подъем национально-освободительного, революционного движения на Востоке и в особенности в Китае. Советская Россия открыла путь к освобождению китайского народа. «Орудийные залпы Октябрьской революции,— писал тов. Мао Цзэ-дун, — донесли до нас марксизм-ленинизм. Октябрьская революция помогла прогрессивным элементам мира и Китая применить пролетарское мировоззрение для определения судьбы страны и пересмотра своих собственных проблем. Идти по пути русских — таков был вывод».

Общепризнанным руководителем национально-освободительной борьбы китайского народа стала созданная в 1921 году Коммунистическая партия Китая. Возглавив борьбу за национальное возрождение страны, Коммунистическая партия Китая победоносно повела массы через все этапы народно-демократической революции и, одержав блестящую победу над внутренней и внешней реакцией, открыла путь к строительству социализма в стране.

Советские люди всегда с глубокой симпатией относились к освободительной борьбе китайского народа и на всех этапах этой великой борьбы оказывали своим китайским братьям большую моральную поддержку и экономическую помощь.

В результате победы народной революции и создания народной республики Китай обрел подлинную свободу, независимость и национальный суверенитет, превратился в великую державу, которая вносит свой достойный вклад в дело укрепления мира и международной безопасности.

После победы народной революции в Китае создались большие возможности для всестороннего развития и расширения дружественных связей между советским и китайским народами. Политическое, экономическое и культурное сотрудничество между двумя великими странами получило самое широкое развитие. Договор, заключенный 14 февраля 1950 года, заложил прочный фундамент советско-китайского единства. В нем нашли свое яркое отражение те новые принципы, на которых строятся отношения в великой семье социалистических народов. Это — равноправие и взаимное уважение национальных интересов, братская взаимопомощь, невмешательство во внутренние дела друг друга, глубокая преданность делу пролетарского интернационализма.

Братская дружба и сотрудничество между советским и китайским народами широко проявляются во всех областях экономики и культуры. На многотысячном митинге советско-китайской дружбы, состоявшемся в декабре 1960 года в Москве, тов. Лю Шао-ци заявил, что в ходе социалистического строительства, как и в ходе революции, китайский народ получал огромную помощь со стороны Советского Союза. Китайский народ никогда не забудет этого.

Тесное сотрудничество социалистических стран, их братская взаимопомощь, советско-китайская дружба явились одним из решающих условий успешного осуществления социалистических преобразований в Китае.

Китайский народ с огромным энтузиазмом строит светлое здание социализма в своей стране. Уже через три года после образования Китайской Народной Республики был завершен восстановительный период — производство продукции по многим показателям народного хозяйства превзошло наивысший уровень довоенного времени.

Завершив восстановление народного хозяйства в кратчайшие сроки, китайский народ приступил к выполнению своего первого пятилетнего плана (1953—1957 гг.), задания которого были выполнены в основном за четыре года. Объем валовой продукции народного хозяйства за первую пятилетку увеличился почти в два с половиной раза. В течение этого периода было начато строительство 825 крупных новых предприятий, из них закончено и сдано в эксплуатацию 537. В результате выполнения заданий первой пятилетки возникли новые отрасли промышленности: автомобильная, авиационная, шарикоподшипниковая, энергетическая, паровозостроительная, химическая и другие. Основные показатели первого пятилетнего плана в области сельского хозяйства были также перевыполнены.

В 1958 году в Китае был принят второй пятилетний план, предусматривающий еще более высокий рост производства в промышленности и в сельском хозяйстве. Уже в прошлом году в области промышленности Китай перевыполнил основные показатели второй пятилетки. Достигнуты большие успехи в культурном строительстве.

Из года в год растет авторитет и удельный вес Китайской Народной Республики на международной арене. В настоящее время КНР осуществляет дипломатические отношения с 35 государствами, ведет торговлю более чем с 90 и имеет культурные связи со 150 странами и районами мира.

Советско-китайская дружба, тесное сотрудничество социалистических государств дает замечательные плоды и в области международных отношений. Советский Союз, Китайская Народная Республика, все страны социалистического лагеря единодушно и решительно выступают за оздоровление международной жизни, за подлинно мирные отношения между государствами.

Советский Союз и Китайская Народная Республика в интересах всеобщего мира вместе выступают по всем важнейшим международным вопросам. Мировая общественность высоко оценила совместные усилия обоих государств по прекращению кровопролития в Корее и Индо-Китае, а также американо-чанкайшистской авантюристической затеи в районе Тайваньского пролива в 1958 году. Китайская Народная Республика горячо поддерживает советские предложения о всеобщем и полном разоружении, о запрещении ядерного и водородного оружия, о заключении мирного договора с Германией и ликвидации оккупационного режима в Западном Берлине, о ликвидации позорной колониальной системы.

С момента создания Китайской Народной Республики Советский Союз последовательно выступает за восстановление законных прав КНР в Организации Объединенных Наций. На XV сессии Генеральной Ассамблеи ООН глава советской делегации Н. С. Хрущев страстно отстаивал интересы Китайской Народной Республики и решительно потребовал быстрейшего принятия КНР в члены ООН.

Говоря о значении советско-китайской дружбы, Н. С. Хрущев отмечал: «Для народов Советского Союза священно знамя мира и дружбы между народами. Оно священно и для нашего великого друга — китайского народа. Главная забота и самое горячее желание народов наших стран—жить в мире и дружбе со всеми народами. Лагерь мира, демократии и социализма имеет прочную опору в лице Советского Союза и Китайской Народной Республики. Единодушие, дружба и совместная борьба этих двух великих держав за мир и прогресс оказывает ныне все более решающее и далеко идущее влияние на судьбы всего мира».

В одном из своих выступлений в Москве тов. Лю Шао-ци говорил: «Коммунистическая партия Китая и Коммунистическая партия Советского Союза — две крупнейшие партии в международном коммунистическом движении. Китай и Советский Союз — две крупнейшие страны в социалистическом лагере.

На наших двух партиях и двух странах лежит исключительно важная ответственность за наше общее дело, и сплоченность КПК и КПСС, КНР и СССР имеет исключительно важное значение. Наши общие враги — империалисты во главе с США — особенно рьяно, всеми способами пытаются подорвать сплоченность между Китаем и Советским Союзом. Однако, подобно тому, что нельзя увидеть восход солнца с запада, им никогда не увидеть разлада между нашими двумя великими партиями, великими странами и великими народами.

Наша сплоченность скреплена общностью идеалов и общностью дела. Она развивалась и укреплялась в совместной борьбе против общих врагов. Она основана на марксизме-ленинизме и пролетарском интернационализме. Это — великая сплоченность, прошедшая сквозь длительные испытания в бурях, и никакие силы в мире не сломят ее».

Нерушима дружба китайского и советского народов, народов-создателей, народов-братьев.

Б. АБДУРАЗАКОВ.
Кандидат исторических наук.

КРОВАВОЕ ПРЕСТУПЛЕНИЕ КОЛОНИЗАТОРОВ

Убийство Лумумбы

ПАРИЖ, 13 февраля. (ТАСС). Телеграф принес скорбную весть — агенты бельгийских колонизаторов убили премьер-министра Республики Конго Патриса Лумумбу.

По сообщению элизабетвильского корреспондента агентства Франс Пресс, «министр» внутренних дел марионеточного «правительства» Катанги Муноно заявил сегодня на пресс-конференции, что Патрис Лумумба, министр обороны и министр по делам молодежи и спорта Морис Мполо и председатель конголезского сената Жозеф Окито убиты в одной небольшой деревушке в Катанге.

Муноно утверждал, будто убийство совершили жители деревни, название которой он отказался сообщить, и сказал, что этой деревне будет выплачено вознаграждение в 8 тысяч долларов, обещанное катангским «правительством» за головы Лумумбы и двух его товарищей. Трупы Лумумбы, Мполо и Окито были опознаны, по словам Муноно, тремя министрами «правительства» Чомбе и поспешно захоронены в месте, о котором не будет сообщено, чтобы туда «не было паломничества».

Муноно цинично заявил, что для него «смерть Лумумбы не явилась неожиданностью». Этот палач, лично руководивший, по-видимому, расправой с национальным героем конголезского народа, совершенно откровенно подтвердил тем самым, что вся версия о «бегстве» Лумумбы и его товарищей была выдвинута с целью прикрыть физическую расправу с Лумумбой.

Убийство Патриса Лумумбы, Мориса Мполо и Жозефа Окито было осуществлено по плану, заранее согласованному между Чомбе, кликой Мобуту—Касавубу, бельгийским правительством и бельгийскими монополиями.

Кровавая расправа над премьер-министром Патрисом Лумумбой свидетельствует о том, что нет таких преступлений, на которые не пошли бы колонизаторы ради сохранения своих привилегий в Конго. Но все их расчеты тщетны. Смерть Патриса Лумумбы не только не остановит, а, наоборот, усилит нарастающую борьбу конголезского народа за свою свободу и независимость.

Спорт

Т. ПЕТРОСЯН— чемпион страны

К моменту передачи этого материала в редакцию «Правды Востока» участники шахматного чемпионата, проходившего в Москве, разъехались по домам. Некоторые увезли почетные призы, но самый главный из них остался в столице. Чемпионом страны стал Тигран Петросян. Его ближайший конкурент гроссмейстер В. Корчной набрал 13 очков и занял второе место. Третье и четвертое места поделили гроссмейстер Е. Геллер и 26-летний чемпион Украины Леонид Штейн.

Несколько слов о чемпионе СССР Тигране Петросяне. На протяжении ряда лет мне довелось быть его тренером, готовить ко многим международным турнирам. Петросян родился в 1929 году в Тбилиси в семье рабочего. Когда ему исполнилось 17 лет, он занял первое место во Всесоюзном юношеском турнире. В 1946 году Петросян в Армении выигрывает первенство республики. С этого времени он участвует в чемпионатах Советского Союза.

В 1951 году Петросян берет первое место в полуфинале первенства СССР.

В 1952 году Т. Петросян выходит на международную шахматную арену и добивается триумфального успеха — в Стокгольме на межзональном турнире вместе с группой других молодых шахматистов он оказывается в числе победителей и получает звание гроссмейстера. С тех пор имя его можно встретить в списках участников самых больших шахматных турниров.

Чемпион по шахматам играет в настольный теннис, но, кажется, сильнее всего любит футбол. «Болеет» он за московский «Спартак». Один из самых популярных футболистов И. Нетто, защитник «Спартака», часто посещает шахматные чемпионаты и, в свою очередь, болеет за Петросяна.

Т. Петросян завоевал звание чемпиона Советского Союза по шахматам второй раз.

А. ЛИЛИЕНТАЛЬ.
Международный гроссмейстер.

Москва, 13 февраля.
(По телефону).

Быстрейшая в мире

ТЕНСБЕРГ, 12 февраля. (ТАСС). Валентина Стенина — снова чемпионка мира по скоростному бегу на коньках. Сегодня на чемпионате мире в Тенсберге она победила в беге на 1.000 метров. Таким образом, выиграв соревнование на трех дистанциях, она еще до забега на 3.000 метров по существующим правилам стала чемпионкой мира.

Стенина в беге на 1.000 метров финишировала через 1 минуту 37,8 секунды. Никто в мире еще не пробегал так быстро эту дистанцию на равнинных катках.

В беге на 3.000 метров победила Инга Воронина (СССР) — 5 минут 23,4 секунды.

Торжественное собрание в Пекине

ПЕКИН, 13 февраля. (ТАСС). Сегодня в Пекине состоялось торжественное собрание, посвященное 11-й годовщине со дня подписания Договора о дружбе, союзе и взаимной помощи между Советским Союзом и Китаем.

На собрании с речами выступили заместитель председателя Общества китайско-советской дружбы Ляо Чэн-чжи, посол СССР в КНР С. В. Червоненко и руководитель делегации Общества советско-китайской дружбы Ф. В. Константинов.

Наш земляк — победитель Всесоюзного конкурса

Почти три недели в Москве проходило крупнейшее за последние 15 лет соревнование музыкантов-исполнителей — скрипачей, виолончелистов, пианистов. На днях закончился последний его этап — III тур конкурса пианистов. Из 53 молодых исполнителей, представлявших 16 городов двенадцати союзных республик, в финал вышли шесть. Диплом первой степени присужден Р. Кереру — педагогу Ташкентской консерватории. На втором месте — москвич В. Камышов и ленинградка Е. Мурина. Две представительницы Грузии — Э. Вирсаладзе и Ц. Квернадзе — разделили третье место. На четвертом месте — выпускник Саратовской, ныне аспирант Московской консерватории А. Катц. (ТАСС).

— Победа нашего товарища на Всесоюзном конкурсе — это особо приятное всему нашему коллективу событие в культурной жизни республики, — заявил вчера корреспонденту «Правды Востока» А. М. Литвинов, заведующий кафедрой специального фортепьяно, доцент Ташкентской государственной консерватории. — Впервые представитель Узбекистана, воспитанник нашей консерватории, завоевывает первое место на таком широком смотре дарований, в котором участвовали лучшие из лучших. Для нас, знающих Р. Р. Керера еще когда он учился, его блестящий успех не является неожиданностью.

Редкое дарование Р. Керера было всем очевидно уже в первые месяцы его пребывания в консерватории. Он занимался по классу доцента З. Ш. Тамаркиной, отмечавшей в его работе большую целеустремленность, упорство, настойчивость. Уже в студенческие годы у Р. Керера был обширный репертуар, большой круг любимых авторов — Бах, Бетховен, Моцарт, Шопен, Лист, Прокофьев. На государственных экзаменах пианист блестяще исполнил Концерт Прокофьева в сопровождении симфонического оркестра. Р. Керер был оставлен при консерватории на должности старшего преподавателя кафедры специального фортепьяно. Его ученики неоднократно показывали быстрый рост, личную музыкальную культуру.

Концерты Р. Керера в зале консерватории привлекали большой круг слушателей. С успехом выступил одаренный пианист на межреспубликанском конкурсе исполнителей, завоевал первое место и право участия во Всесоюзном конкурсе, на котором еще раз показал свое дарование.

Р. Керер — музыкант большого масштаба, его исполнение отличают сила эмоций, безупречный вкус, высокая культура. Его победа еще одно доказательство того, что в нашей стране не существует «музыкальной периферии», что теперь каждая республика может выдвинуть талантливых музыкантов-исполнителей.

Зам. редактора
В. А. АРХАНГЕЛЬСКИЙ.

Типография Объединенного издательства газет «Кизил Узбекистон», «Правда Востока» и «Узбекистон сурх».
Р.07077. Изд. № Б-345.