Пролетарии всех стран, соединяйтесь!

ПРАВДА ВОСТОКА

газета издается с апреля 1917 года

ОРГАН ЦК КОМПАРТИИ УЗБЕКИСТАНА, ВЕРХОВНОГО СОВЕТА И СОВЕТА МИНИСТРОВ УЗБЕКСКОЙ ССР

№ 145 (18117) • Среда, 23 июня 1976 года • Цена 2 коп.

Встреча Л. И. Брежнева с У. К. Кекконеном

21 июня состоялась встреча Генерального секретаря ЦК КПСС Л. И. Брежнева с Президентом Финляндской Республики У. К. Кекконеном, находящимся в Советском Союзе с деловым визитом.

В ходе беседы состоялся обмен мнениями о перспективах дальнейшего развития сотрудничества между Советским Союзом и Финляндией, а также по актуальным вопросам международного положения.

В свете внешнеполитической программы XXV съезда КПСС Л. И. Брежнев подчеркнул принципиальный, последовательный характер линии Советского Союза на углубление традиционных добрососедских отношений с Финляндией. Он отметил, что в Советском Союзе высоко ценят деятельность Президента У. К. Кекконена, прогрессивных, демократических сил Финляндии, направленную на упрочение добрососедских отношений и доверия между обеими странами, на укрепление мира.

Президент У. К. Кекконен отметил важное значение программы дальнейшей борьбы за мир и международное сотрудничество, за свободу и независимость народов, принятой XXV съездом КПСС.

Л. И. Брежнев и У. К. Кекконен подтвердили намерение обеих сторон и впредь расширять сотрудничество между ними в политической, торгово-экономической и других областях на незыблемой основе Договора о дружбе, сотрудничестве и взаимной помощи 1948 года.

В ходе беседы было констатировано, что в настоящее время существуют благоприятные предпосылки для дальнейшего углубления разрядки международной напряженности, превращения ее в необратимый процесс.

Л. И. Брежнев подтвердил приглашение Президенту У. К. Кекконену посетить Советский Союз с официальным визитом в 1977 году. Приглашение с благодарностью принято.

Встреча прошла в теплой, дружественной обстановке.

Во время встречи. Фото С. СМИРНОВА («Известия»).

В ДРУЖЕСТВЕННОЙ ОБСТАНОВКЕ

Президиум Верховного Совета СССР и правительство СССР 21 июня дали в Большом Кремлевском дворце обед в честь Президента Финляндской Республики Урхо Калева Кекконена.

С советской стороны на обеде были Генеральный секретарь ЦК КПСС Л. И. Брежнев, Председатель Президиума Верховного Совета СССР Н. В. Подгорный, Председатель Совета Министров СССР А. Н. Косыгин, министр иностранных дел СССР А. А. Громыко, заместители Председателя Президиума Верховного Совета СССР, заместители Председателя Совета Министров СССР, министры СССР, другие официальные лица.

На обеде были лица, сопровождающие Президента Финляндской Республики, посол Финляндии в Советском Союзе Я. Халлама.

Во время обеда, прошедшего в теплой и непринужденной обстановке, Генеральный секретарь ЦК КПСС Л. И. Брежнев и Президент Финляндской Республики У. К. Кекконен обменялись тостами. (ТАСС).

Беседа А. Н. Косыгина с Урхо К. Кекконеном

22 июня состоялась беседа Председателя Совета Министров СССР А. Н. Косыгина с Президентом Финляндии Урхо К. Кекконеном, прибывшим в Советский Союз с деловым визитом по приглашению Президиума Верховного Совета СССР и Советского правительства.

В ходе беседы, прошедшей в дружественной обстановке и в духе взаимопонимания, были рассмотрены вопросы дальнейшего развития советско-финляндского сотрудничества, которое эффективно служит интересам народов обеих стран, а также делу мира в Европе и международной безопасности.

В этой связи было вновь подчеркнуто значение Договора о дружбе, сотрудничестве и взаимной помощи 1948 года между СССР и Финляндской Республикой.

В переговорах участвовали министр внешней торговли СССР Н. С. Патоличев, посол СССР в Финляндии В. С. Степанов, а также посол Финляндии в СССР Я. Халлама и заместитель генерального секретаря МИД Финляндии А. Рютконен. (ТАСС).

РЕШЕНИЯ XXV СЪЕЗДА КПСС — В ЖИЗНЬ!

ПОРАДУЕМ РОДИНУ ВЫСОКИМ УРОЖАЕМ ХЛОПКА!

К этому призывает хлопкоробов республики Расул Хайдаров—бригадир хлопководческой бригады совхоза имени Абая Мирзачульского района Джизакской области

ДОРОГИЕ друзья! Как вы уже знаете, коллектив нашей бригады обратился с письмом к Генеральному секретарю ЦК КПСС Леониду Ильичу Брежневу. В нем мы пообещали приложить все силы, знания и умение, чтобы в первом году десятой пятилетки на большой площади вырастить 60-центнеровый урожай «белого золота». Трудно передать радость, которую испытали мы, получив ответ от дорогого Леонида Ильича. Он от души пожелал нам хорошего здоровья, дальнейших производственных побед, успешного выполнения взятых нами на десятую пятилетку высоких социалистических обязательств по производству хлопка.

Мы прекрасно понимаем, что сердечные слова товарища Брежнева адресованы не одним нам. Думаем, что его пожелание — ударным трудом внести достойный вклад в общенародное дело выполнения предначертаний партии, дальнейшего повышения благосостояния советского народа, — как вдохновляющий призыв воспримут все труженики хлопковых полей Узбекистана. Что, как и мы, они ответят самоотверженным трудом, окружат заботой каждую карту, каждый хлопковый куст, позаботятся о высоком урожае «белого золота».

Велика забота партии, лично Леонида Ильича Брежнева о хлопкоробах. Нам предоставлены самые совершенные машины, высокоэффективные удобрения, последние достижения науки, передовой опыт. Хлопкоробы умело пользуются всем этим. Доказательство тому — высокие оценки, которые дал их труду товарищ Л. И. Брежнев в ряде выступлений.

Но мы понимаем — то, что было хорошо вчера, сегодня страну уже не устраивает. Поэтому в нашем стремлении непрерывно двигаться вперед— залог выполнения грандиозных планов, поставленных XXV съездом КПСС перед всеми тружениками страны.

В Основных направлениях развития народного хозяйства СССР на 1976—1980 годы ставится задача повысить уровень механизации возделывания, полива и уборки хлопчатника. Это указание партии воспринято нами, как решающее направление в развитии хлопководства. Земледельцы бригады постоянно стремятся эффективно использовать технику на всех этапах возделывания «белого золота», борются не только за высокий урожай, но и за низкую себестоимость хлопка.

Еще недавно всей бригадой мы внимательно изучали ответ товарища Л. И. Брежнева на письмо группы знатных механизаторов сельского хозяйства страны.

«В сельском хозяйстве, — подчеркнул Леонид Ильич, — главной предпосылкой для получения хорошего урожая и его успешной уборки является умение ценить рабочее время. Выполнять все операции в лучшие агротехнические сроки и с высоким качеством — это основное требование высокой культуры земледелия».

Эти слова, а также теплые пожелания товарища Брежнева непосредственно нашей бригаде стали сейчас законом деятельности коллектива.

На высокое доверие надо отвечать большими конкретными делами — так понял каждый из нас главную задачу сегодняшнего дня. И мы сделаем все для того, чтобы решить ее с честью.

В прошлом году бригада получила 50-центнеровый урожай. Опыт, накопленный в девятой пятилетке, позволяет коллективу выйти на новый рубеж — 60 центнеров «белого золота» с каждого из 161 гектара. Задача не из легких. Не так давно в условиях Голодной степи рекордными считались 30-центнеровые урожаи. А ныне мы и 50—60 центнеров с гектара не считаем пределом. Но для достижения намеченного рубежа поработать придется много и старательно.

Заботиться о высоком урожае мы начали с ранней весны. Посеяли хлопчатник по естественной влаге двухстрочным способом, обеспечили оптимальную густоту стояния растений. Внесли гербициды. Сделали раннюю подкормку минеральными удобрениями. При нормальных погодных условиях в дальнейшем можно было бы обойтись обычными пятью-шестью междурядными обработками и двумя подкормками. Однако весна была необычно холодной, а синоптики предсказывают раннюю осень. А это значит, что нельзя терять ни дня, ни часа. Необходимо использовать все средства, способствующие ускоренному развитию растений, раннему накоплению урожая. Минеральные подкормки закончим не позднее первого июля.

В период усиленной вегетации растениям особенно нужны легкоусвояемые органические удобрения. Мы их будем применять в самой эффективной форме — в виде шарватных поливов. Количество поливов будет зависеть от погоды, но все они будут обогащенными.

Уже сейчас надо думать об уборке. В письме знатным механизаторам страны Леонид Ильич Брежнев писал: «Собрать урожай в лучшие сроки и без потерь, провести все другие сельскохозяйственные работы с высоким качеством— это важная народнохозяйственная задача».

Поэтому к первому августа мы выставим на линейку готовности не только «голубые корабли», но и прицепы, погрузчики. Позаботимся о том, чтобы пропашные тракторы после завершения междурядных обработок были тщательно осмотрены и в случае необходимости отремонтированы. Механизаторы повысят свою квалификацию.

Дорогие друзья! Время не ждет. Сейчас, в горячую пору поливов и междурядных обработок, дороги каждый час, каждая минута. Потерянного времени не вернуть. Так будем же упорно трудиться, окружим заботой каждый куст хлопчатника!

Родина, партия, лично Леонид Ильич Брежнев ждут от нас славных трудовых итогов. Так покажем же, на что способны хлопкоробы Узбекистана: дадим в первом году десятой пятилетки не менее 5.300.000 тонн «белого золота»!

НАПЕРЕКОР СТИХИИ

СИЛЬНЫЕ порывы ветра с гор обещали непогоду. Так и вышло: вечером начался дождь, а потом и град. Град прошел быстро, но дождь продолжал лить всю ночь. Он повредил посевы хлопчатника в совхозе имени Хамзы, в колхозах «Ленинград», «Комсомол», имени Навои Кургантепинского района.

В районе создали бригады из тружеников различных организаций и направили их на помощь хлопкоробам.

Пострадало 3.600 гектаров, из них сильно — тысяча. Что значит сильно? Это значит, что остались стебли, да может лист-другой. Спасти посевы можно было только путем тщательной обработки, дополнительных подкормок. Другого выхода нет. Это понимали все.

В совхозе имени Хамзы, где хлопчатник особенно пострадал, дирекция и партком собрали бригадиров, секретарей цеховых парторганизаций, механизаторов. Совместно был выработан план ликвидации последствий стихии.

— Будем реально смотреть на вещи, — сказал директор совхоза А. Абдурахманов. — Мы потеряли на ряде карт от 9 до 10 центнеров на гектаре. Но я верю в опыт и энергию наших хлопкоробов. Наше обязательство — собрать 11 тысяч тонн хлопка — остается неизменным. 140 тонн минеральных удобрений дополнительно уже завезено в совхоз, на поле вышло сегодня 4.000 человек.

А в это время из района по всем дорогам к пострадавшим хозяйствам спешили люди, откликнувшиеся на призыв райкома. Сейчас уже можно сказать, что хлопчатник в основном спасен.

М. САДВАКАСОВ.
Соб. корр. «Правды Востока».
Кургантепинский район.

НА ХЛЕБНЫХ НИВАХ

20 ударных дней

Вчера «Правда Востока» сообщила, что совхоз «Ударник» первым в Джизакской области выполнил годовой план сдачи зерна.

НЫНЕШНИЙ год оказался щедрым для хлеборобов Джизакской степи. Но мало вырастить урожай, надо убрать его быстро и без потерь. Это хорошо поняли в совхозе «Ударник», выращивающем хлеб на богаре. Свыше 25 тысяч гектаров, из которых половина озимого ячменя, — это огромный фронт уборки для механизаторов хозяйства.

— Мы все рассчитали заранее, — говорит директор совхоза Л. Т. Алиева. — Были намечены твердые, но реальные нормы выработки на каждый комбайн, на каждую автомашину, занятую перевозкой зерна. Судите сами: в работе 80 комбайнов, 200 автомашин. Нужна четкая организация труда.

Люди уверенно делали свое дело. На двадцатый день с начала жатвы приемщик сообщил, что поступила последняя из 3.900 тонн зерна в счет годового плана. Хлеборобы поздравили друг друга и вновь принялись за работу.

На кабинах комбайнов Виктора Шлейгина, Карима Шеркузиева, Базара Абдуллаева, Алмамата Клычбаева и некоторых других — красные звездочки. Каждая звезда — это тысяча центнеров намолоченного зерна. Будут четыре звездочки, значит, комбайнер завоевал право сфотографироваться у развернутого знамени совхоза. Каждому хочется быть первым в труде, и механизаторы не жалеют сил, чтобы с честью выполнить обязательство — дать два годовых плана.

Г. БОЧКАРЕВ.
Соб. корр. «Правды Востока».

ЗЕРНО—В ЗАКРОМА ГОСУДАРСТВА

Оперативные сведения об уборке и заготовке зерновых культур по областям Узбекской ССР на 22 июня

(первая колонка — убранная площадь, вторая—заготовлено зерна (в процентах к заданию)

Андижанская	82,7	60,5
Ферганская	86,9	54,9
Сурхандарьинская	34,3	51,6
Кашкадарьинская	39,7	48,6
Бухарская	45,2	35.7
Наманганская	56,5	27,7
Джизакская	21,5	19,0
Сырдарьинская	23,7	15,0
Ташкентская	31,3	13,5
Самаркандская	16,7	9,6
По Узбекистану	29,2	29,1

ЗНАМЕНА—ПЕРЕДОВИКАМ СТРАДЫ

ЦК КП Узбекистана, Президиум Верховного Совета Узбекской ССР и Совет Министров Узбекской ССР рассмотрели итоги социалистического соревнования между областями, районами, совхозами и автоколоннами по уборке зерновых колосовых культур, продаже хлеба государству, засыпке семенных фондов и вывозке зерна на 21 июня 1976 года.

Переходящее Красное знамя ЦК КП Узбекистана, Президиума Верховного Совета Узбекской ССР и Совета Министров Узбекской ССР присуждено **Кашкадарьинской области** (секретарь обкома партии тов. Гаипов, председатель облисполкома тов. Эльбаев, и. о. начальника областного производственного управления сельского хозяйства тов. Суяров, главный государственный инспектор по закупкам и качеству сельхозпродуктов по области тов. Хаккулов, председатель областного объединения «Узсельхозтехники» тов. Илиади), выполнившей план уборки зерновых колосовых культур на 36,7 процента, задание по продаже хлеба государству — на 42 процента, план засыпки семян — на 10,5 процента.

Переходящее Красное знамя присуждено **Зааминскому району** (секретарь райкома партии тов. Рахматуллаев, председатель райисполкома тов. Оналбаев, начальник районного производственного управления сельского хозяйства тов. Яценко, главный государственный инспектор по закупкам и качеству сельхозпродуктов по району тов. Маматкулов, управляющий райобъединением «Узсельхозтехники» тов. Каршибаев), выполнившему план уборки зерновых колосовых культур на 33,8 процента, задание по продаже хлеба государству — на 36,7 процента, план засыпки семян — на 37,9 процента.

Переходящее Красное знамя присуждено **совхозу имени Ахунбабаева Чиракчинского района** (директор совхоза тов. Хуррамов, секретарь партийной организации тов. Хуррамов, председатель рабочкома тов. Лапасов), выполнившему план уборки зерновых колосовых культур на 36,1 процента, задание по продаже хлеба государству — на 35,5 процента, план засыпки семян — на 35,5 процента.

Переходящее Красное знамя присуждено **автоколонне № 76 Китабского автопредприятия** (начальник автоколонны тов. Халиков, секретарь партийной организации тов. Газиев, председатель местного комитета тов. Джалилов), выполнившей план перевозок зерна на 103 процента.

ДОСРОЧНО!

Развернув социалистическое соревнование за претворение в жизнь исторических решений XXV съезда КПСС, коллективы предприятий хлопкоочистительной промышленности Узбекской ССР досрочно, 22 июня выполнили полугодовой план реализации и выпуска продукции. До конца месяца намечается реализовать дополнительно продукции на 90 миллионов рублей. (УзТАГ).

24 ЧАСА у телетайпа

Улан-Батор

С ГОРЯЧИМ ОДОБРЕНИЕМ И ГЛУБОКИМ УДОВЛЕТВОРЕНИЕМ ВОСПРИНЯЛИ КОММУНИСТЫ, ВСЕ ТРУДЯЩИЕСЯ СТРАНЫ РЕШЕНИЯ XVII СЪЕЗДА МНРП, В КОТОРЫХ ПОДВЕДЕНЫ ИТОГИ СОЗИДАТЕЛЬНОЙ ДЕЯТЕЛЬНОСТИ ПАРТИИ И НАРОДА ЗА ПОСЛЕДНИЕ ПЯТЬ ЛЕТ И НАМЕЧЕНА ОБШИРНАЯ ПРОГРАММА СОЦИАЛЬНО-ЭКОНОМИЧЕСКОГО РАЗВИТИЯ НА 1976—1980 ГОДЫ. ЭТИ ЗАДАЧИ ВОСПРИНЯТЫ НАРОДОМ КАК БОЕВАЯ ПРОГРАММА ДЕЙСТВИЙ НА ПУТИ УСКОРЕННОГО ПРОДВИЖЕНИЯ ВПЕРЕД К ПОБЕДЕ СОЦИАЛИЗМА.

Со всех концов страны поступают письма, рапорты, телеграммы производственных коллективов, рабочих, аратов. Многие предприятия в дни работы съезда трудились по-ударному. Интернациональный коллектив монгольских и советских строителей, создающий в Эрдэнэте гигант горнорудной промышленности, начал в эти дни монтажные работы на главном корпусе горно-обогатительной фабрики.

Бамако

ВСЕ НАРОДЫ, СТРЕМЯЩИЕСЯ К МИРУ И СПРАВЕДЛИВОСТИ, ИСПЫТЫВАЮТ ОГРОМНЫЕ СИМПАТИИ К СОВЕТСКОМУ СОЮЗУ, ЗАЯВИЛ МИНИСТР ИНОСТРАННЫХ ДЕЛ И СОТРУДНИЧЕСТВА РЕСПУБЛИКИ МАЛИ ШАРЛЬ САМБА СИССОКО. СССР, СКАЗАЛ ОН В ИНТЕРВЬЮ КОРРЕСПОНДЕНТУ ТАСС, ВСЕГДА ОКАЗЫВАЛ САМУЮ АКТИВНУЮ ПОДДЕРЖКУ УГНЕТЕННЫМ НАРОДАМ И ОСВОБОДИТЕЛЬНЫМ ДВИЖЕНИЯМ.

Ваша страна одной из первых признала Республику Мали как суверенное государство и установила с ней дипломатические отношения. Между нашими странами заключено более 40 соглашений в различных областях. В период жестокой борьбы, которую наша страна вела против засухи, этого ужасного стихийного бедствия, последствия которого ощущаются до сих пор, Советский Союз оказал нам значительную помощь. Наши народы, подчеркнул Шарль Самба Сиссоко, единодушны в стремлении постоянно расширять и укреплять плодотворное советско-малийское сотрудничество.

Прага

ЗАМЕНА ГЛАВЫ ГОСУДАРСТВА В УРУГВАЕ НЕ ПРИНЕСЛА ИЗМЕНЕНИЙ НИ ВО ВНЕШНЕЙ, НИ ВО ВНУТРЕННЕЙ ПОЛИТИКЕ СТРАНЫ, ЗАЯВИЛ НАХОДЯЩИЙСЯ ЗДЕСЬ ЧЛЕН ИСПОЛКОМА ЦК КОММУНИСТИЧЕСКОЙ ПАРТИИ УРУГВАЯ ЭНРИКЕ РОДРИГЕС.

В стране остался без изменения весь репрессивный аппарат, по-прежнему запрещена деятельность левых партий и организаций, сохраняется цензура печати, в тюрьмах и концлагерях томятся тысячи политических заключенных, подчеркнул Э. Родригес. Поэтому уругвайские патриоты полны решимости бороться против проводимой властями политики репрессий в отношении патриотов и демократов.

(ТАСС, 22 июня).

Пленум ЦК ЛКСМ Узбекистана

Вчера в Ташкенте состоялся IX пленум ЦК ЛКСМ Узбекистана. Его участники заслушали и обсудили доклад первого секретаря ЦК ЛКСМ Узбекистана Э. Г. Гафуржанова о ходе обмена комсомольских документов в комсомольских организациях республики и мерах по успешному его завершению. На пленуме отмечалось, что обмен комсомольских документов способствовал значительному повышению боевитости первичных организаций, росту трудовой и общественно-политической активности комсомольцев, их авангардной роли среди молодежи. В ходе всесоюзного комсомольского собрания «Решения XXV съезда КПСС — выполним» десятки тысяч юношей и девушек рапортовали об успешном завершении обязательств первых месяцев десятой пятилетки.

Пленум обратил внимание комсомольских организаций на необходимость дальнейшего улучшения всей работы по коммунистическому воспитанию молодежи.

На пленуме выступил заведующий отделом организационно-партийной работы ЦК Компартии Узбекистана Г. М. Орлов.

Пленум утвердил мероприятия по повышению трудовой и общественной активности каждого члена ВЛКСМ, по успешному завершению обмена комсомольских документов.

Пленум рассмотрел оргвопросы. В связи с переходом на партийную работу И. Т. Юсупова освобождена от обязанностей секретаря ЦК ЛКСМ Узбекистана. Секретарем ЦК ЛКСМ Узбекистана избрана Ш. Н. Махмудова.

(УзТАГ).

ПРОВЕРЯЕМ ВЫПОЛНЕНИЕ ОБЯЗАТЕЛЬСТВ

МИНЕРАЛЬНЫЕ УДОБРЕНИЯ: СЧЕТ НЕ ОТКРЫТ

В СОЦИАЛИСТИЧЕСКИХ обязательствах тружеников промышленности Узбекистана на первый год десятой пятилетки записано: «Дать дополнительно... 94 тысячи тонн минеральных удобрений». Такой рубеж определен коллективами шести предприятий, изготовляющих азотные и фосфорные удобрения: объединений «Электрохимпром» и «Навоиазота, Самаркандского и Кокандского суперфосфатных, Алмалыкского химического заводов, Ферганского — азотных удобрений.

Прошло пять месяцев. Счет сверхплановой продукции еще не открыт — ни одной дополнительной тонны удобрений в счет обязательства не изготовлено. Наоборот, образовался большой долг: недодано к плану свыше 103 тысяч тонн минеральных удобрений.

Низкие результаты работы «Навоиазота» — вот что свело на нет коллективные усилия тружеников отрасли. Объединение изготовило удобрений на 150 тысяч тонн меньше, чем запланировано. Пять остальных предприятий отрасли дали в счет обязательства республики свыше 47 тысяч тонн продукции для колхозных и совхозных полей, в том числе «Электрохимпром» — более 23 тысяч тонн. Долг «Навоиазота»— втрое больше.

После реконструкции набирает темпы Самаркандский суперфосфатный завод. Коллектив развернул соревнование за освоение проектных мощностей и увеличение производства продукции. За пять месяцев завод дал на 36 процентов удобрений больше, чем за этот же период прошлого года, сверх нынешнего годового плана изготовлено десять тысяч тонн основной продукции. Выработка одного труженика выше прошлогодней на 46,9 процента и на 10,1 процента больше, чем запланировано на нынешний год.

Заметного прироста производства продукции добились также коллективы «Электрохимпрома» и Ферганского завода азотных удобрений. На уровне прошлого года изготовляет удобрения Кокандский суперфосфатный. Не добились прироста производства Алмалыкский химический завод и «Навоиазот». Но в Алмалыке выполнили план реализации, а в Навои и этого нет.

Пятимесячные итоги работы «Навоиазота» хуже, чем за этот же период прошлого года: меньше изготовлено и реализовано удобрений. Объединение сдало позиции и по другому важному показателю: выработка труженика здесь ниже, чем в прошлом году, а число работников возросло. Просчеты в организации труда и производства, в использовании оборудования и на ремонте его привели к таким низким показателям. Сложившееся здесь положение вызывает обоснованное беспокойство: поставлено под угрозу срыва обязательство, принятое республикой. Это предмет для принципиального разговора в Навоийском городском и Бухарском областном комитетах партии, в коллективе объединения.

В новой пятилетке предстоит резко поднять производство удобрений. «Навоиазот» пока плохо решает эту задачу. Необходимо принять решительные меры, чтобы объединение преодолело отставание и за оставшиеся семь месяцев ликвидировало долг перед земледельцами страны.

МНЕНИЕ ОДНО: ОДОБРЯЕМ!

НЕЗАДОЛГО до обеденного перерыва мы приехали в семнадцатую бригаду колхоза «Коммуна» Пахтаабадского района, которой руководит Сабиржан Темиров. Бригадир читал вслух письмо группы знатных механизаторов страны Л. И. Брежневу и ответ Леонида Ильича.

«Одобряем!» — было единодушное мнение.

Секретарь парткома А. Хакимов, объезжавший в тот день бригады, сказал, что обсуждение письма и ответа на него прошло повсеместно, многие механизаторы приняли более высокие обязательства.

— Наше хозяйство, — продолжал А. Хакимов, — в прошлом году было третьим по урожайности в области. Нынче мы боремся за 45 центнеров с каждого из полутора тысяч гектаров. Это трудно. Но я побывал почти на всех полевых станах и скажу — настроение у людей отличное. Письмо механизаторов и отеческое слово Леонида Ильича воодушевляют земледельцев на новые успехи, поиск резервов, повышение качества работы на полях. Еще две бригады решили бороться за 50 центнеров, а механизаторы дали слово собрать машинами не менее 60 процентов урожая.

М. САИДОВ.
Андижанская область.

НА СЕНОКОСЕ

«Заготовили 30 тонн грубых кормов. На сенокосе все трудятся отлично. Свое слово — заготовить 200 тонн естественных трав — обязательно сдержим. Члены комсомольско-молодежной бригады». Такую телеграмму получил председатель янгиюльского колхоза имени XXI партсъезда, Герой Социалистического Труда М. Марахимов с Келесского массива.

Прошло лишь десять дней как отряд добровольцев хозяйства отправился на сенокос, и вот такой результат. Травостой нынче небывалый, и комсомольцы вносят весомый вклад в создание двухгодичного запаса кормов. На сенокосе созданы благоприятные условия для производительной работы. Отлично трудятся механизаторы Джурабай Умурзаков и Пулат Мурадов, ежедневно перевыполняющие сменные нормы.

А. КРАМОВ.

КАЧЕСТВО, ТВОРЧЕСТВО, ПОИСК

ПРОФСОЮЗНАЯ ЖИЗНЬ

ГЛАВНОЕ, что характерно сейчас для всех коллективов нашей области, — это атмосфера всеобщего трудового и политического подъема, вызванного решениями XXV съезда КПСС. Показательны в этом отношении рабочие собрания и митинги, прошедшие после съезда. Всем сердцем восприняли трудящиеся призыв партии: повышать эффективность производства и качество работы во имя дальнейшего роста экономики страны и народного благосостояния.

Повсеместно приняты повышенные социалистические обязательства на первый год десятой пятилетки. Назову некоторые из этих рубежей. Коллективы промышленных предприятий решили реализовать сверхплановой продукции на 19 миллионов рублей, получить 800 тысяч рублей сверхплановой прибыли. 80 процентов прироста объема производства будет получено за счет повышения производительности труда. Труженики села намерены сдать 425 тысяч тонн хлопка (для этого надо получить не менее 41 центнера сырца с гектара), 60 тысяч тонн риса, 69 тысяч тонн кукурузного зерна.

Реально оценивая масштабность и сложность предстоящей работы, возможности трудовых коллективов, профсоюзные комитеты делают главный упор на развитие творческой инициативы масс. Первые же месяцы года показали, что эта тактика глубоко правильна. Широкую поддержку в области получил почин десяти передовиков производства республики, одобренный ЦК Компартии Узбекистана. Их патриотический призыв — выполнить два пятилетних задания за одну пятилетку — нашел отклик во всех профсоюзных организациях.

На рабочих собраниях такие высокие обязательства взяли люди самых разных профессий. Среди них шофер Хазараспского автопредприятия № 96 М. Аллабергенов, ткачиха Хивинской ковроткацкой фабрики А. Абдримова, швея Ургенчской швейной фабрики Х. Файзуллаева, машинист земснаряда К. Сабиров из Ургенчского строительно-монтажного управления, экскаваторщик Р. Мухамедшин из Янгибазарского строительно-монтажного управления, бригадир отделочников С. Аляева из первого строительного управления треста № 167, газосварщик А. Назаров из треста «Союзузбекгаз».

Почин десяти поддержали 270 передовиков производства. Все они трудятся под девизом «Качество, творчество, поиск». Итоги пяти месяцев подтвердили обоснованность их высоких обязательств — задания перевыполняются вдвое.

Инициатива рабочих была одобрена обкомом партии и облсовпрофом. Опыт их работы профсоюзные организации распространяют во всех отраслях экономики.

Почин десяти стал как бы истоком и ускорителем трудовой инициативы. В тресте «Сельстрой» № 21 среди бригад развернулось сейчас соревнование за достижение наивысшей выработки при отличном качестве работ. Земледельцы колхоза имени К. Маркса Ургенчского района обязались выполнить пятилетний план заготовок хлопка за 4 года. Передовые доярки Р. Матьякубова и Ш. Рахимова призвали работников ферм повысить продуктивность общественного животноводства, бороться за 4.000 килограммов молока от каждой коровы в год.

Сейчас в борьбу за досрочное выполнение заданий пятилетки включились более 88 тысяч человек — 95 процентов всех работающих в сфере производства.

Одна из особенностей соревнования — движение за коммунистическое отношение к труду. Красноречивые цифры: за пятилетие число ударников коммунистического труда возросло в три раза, бригад — в два раза; число рабочих, борющихся за это высокое звание, стало в три с половиной раза больше.

Особенно активно действуют в этом направлении профсоюзные организации швейной фабрики и маслозавода в Ургенче, Хорезмского предприятия электросетей. Почти все рабочие и служащие участвуют здесь в движении за коммунистический труд. На предприятиях широко развиты наставничество, товарищеская взаимопомощь, уделяется большое внимание повышению деловой квалификации работников, их общеобразовательного и культурного уровня.

Профсоюзные организации заботятся о совершенствовании организации соревнования, повышении его действенности, разрабатывают экономически обоснованные обязательства, следят за тем, как они выполняются. Особое значение придается гласности соревнования. Партийные, профсоюзные и комсомольские комитеты, специальные комиссии регулярно подводят и пропагандируют его итоги.

Разработана система морального и материального стимулирования. По условиям областного соревнования в нынешнем году для награждения победителей — районов, колхозов, совхозов, строек, предприятий и организаций — учреждено 24 переходящих Красных знамени и дипломы. Передовые коллективы, рабочие и колхозники заносятся в Книгу трудовой славы, на областную Доску почета.

Аналогичные формы морального поощрения применяются на местах, в профсоюзных организациях. А формы материального поощрения победителей в соревновании — денежные премии, предоставление права на внеочередное приобретение автомашин и мотоциклов, выделение льготных туристских путевок, памятные подарки.

Профсоюзные комитеты, добиваясь широкой гласности соревнования, в то же время стремятся правильно применять моральные и материальные стимулы.

Дальнейшее развитие соревнования, совершенствование форм и методов трудового соперничества — задача огромной важности. На ее решение направляется вся организаторская и массово-политическая работа профсоюзов области.

А. ХУДАЙБЕРГЕНОВА.
Председатель Хорезмского областного совета профсоюзов.

Заявление ТАСС

В последнее время активизируются попытки, нацеленные на раздел Кипра и ликвидацию единого кипрского государства. Уже почти два года в результате постоянного иностранного вмешательства нарушена нормальная жизнь страны. Тысячи киприотов превратились в беженцев в своей же собственной стране. Принятые Советом Безопасности и Генеральной Ассамблеей ООН решения, направленные на урегулирование кипрского кризиса, не выполняются. Переговоры между представителями греческой и турецкой общин острова заведены в тупик. На территории Кипра по-прежнему находятся иностранные войска. Нельзя закрывать глаза и на то, что все более очевидным становится стремление определенных кругов в обход решений ООН превратить Кипр в опорную базу НАТО в этом районе.

Советский Союз с самого начала кипрского кризиса на всех его этапах настаивал и настаивает, чтобы в основу урегулирования были положены принципы независимости, суверенитета, территориальной целостности кипрского государства, чтобы было исключено всякое иностранное вмешательство и чтобы внутренние дела Кипра были решены самими киприотами с должным учетом интересов как греческого, так и турецкого населения острова. Как известно, именно эти принципы урегулирования легли в основу решений, принятых ООН.

ТАСС уполномочен заявить, что в советских руководящих кругах высказывают серьезную озабоченность неоправданной затяжкой кипрского урегулирования и попытками использовать трудное положение, в котором оказалась Республика Кипр, для навязывания ей решений, которые чужды интересам кипрского народа. Советский Союз против попыток искать пути к кипрскому урегулированию за спиной народа Кипра в узких интересах тех или иных стран или военных блоков. В Советском Союзе по-прежнему считают, что наилучшую возможность урегулирования кипрской проблемы представлял бы собой созыв представительной международной конференции по Кипру в рамках ООН.

Советский Союз решительно выступает за безотлагательное и в полном объеме выполнение решений ООН по Кипру и готов сотрудничать с другими государствами в интересах справедливого урегулирования кипрского кризиса и недопущения такого развития событий, которое привело бы к дальнейшему обострению обстановки в этом районе мира.

ЛИТЕРАТУРА И СОВРЕМЕННОСТЬ

На VI съезде писателей СССР

С докладом Центральной ревизионной комиссии Союза писателей СССР выступил ее председатель В. П. Тельпугов.

Затем на съезде начались прения.

За время между писательскими съездами, сказал Михаил Луконин (Москва), советская литература достигла больших результатов. В ее развитие немалый вклад внесла московская организация, объединяющая почти 1.800 писателей. Большое место в выступлении было уделено теме современности, которая, как сказал оратор, является живой душой литературы.

Для минувшего пятилетия, подчеркнул Василь Козаченко (Украина), во всей главнейшей творческой деятельности нашего республиканского творческого союза, как и всей нашей многонациональной литературной семьи единой, характерным было дальнейшее углубление коммунистической идейности литературы, ее воспитательной роли, ее интернационалистского пафоса. Оратор говорил о повышении гражданского пафоса литературы, боевитости, непосредственном вторжении в живые процессы народной жизни.

Большое искусство, исполненное общечеловеческой мысли, не имеет национальных ограничений, хотя у него есть место и время рождения, неповторимые особенности эпохи и родного крова, сказал, делясь своими мыслями о роли литературы и месте художника в век научно-технической революции 70-х годов, Юрий Бондарев (Москва). В то же время в зрелую пору оно выходит за пределы родительского дома и тогда принадлежит всему человечеству.

Как в каждой тонне выплавленного металла, добытого угля, как в каждой горсти выращенного хлеба есть трудовой вклад всех советских людей, заявил Максим Танк (Белоруссия), так и в советской литературе, в наших песнях переливаются краски необъятной нашей родной земли, ее рек и горных вершин, все громче звучат голоса всех братских народов.

Выступившие на съезде Борис Васильев (Москва), Имран Касумов (Азербайджан), Николай Грибачев (Москва), председатель Госкомиздата СССР Б. И. Стукалин, Асхат Мирзагитов (Уфа) говорили об огромном значении решений XXV съезда КПСС для развития советской литературы, заботе партии о расцвете духовной культуры народа. Ничто так не окрыляет художника, как признание важности и полезности его труда, подчеркивали делегаты писательского форума.

Обстоятельно, с позиций высокой требовательности и взыскательности они обсуждали проблемы укрепления связи литературы с жизнью, вопросы повышения идейного уровня и художественного мастерства произведений прозы, поэзии, драматургии, публицистики, говорили о необходимости повышения роли критики в развитии литературного процесса.

С докладом мандатной комиссии съезда выступил ее председатель А. Е. Рекемчук.

* * *

22 июня продолжал работу VI съезд писателей СССР. Дискуссии о достижениях и путях развития советской литературы проходили в этот день в различных залах столицы — на заседаниях десяти творческих комиссий. Такая форма работы писательского съезда позволила глубже и всесторонне обсудить проблемы литературного труда, подробнее рассмотреть творческий опыт художников слова разных поколений.

«Современная литература социалистического реализма, мировой литературный процесс и вопросы критики» — эта тема, включающая много важных проблем и аспектов, обсуждалась на специальной творческой комиссии съезда.

23 июня VI съезд писателей СССР продолжил работу.

(ТАСС).

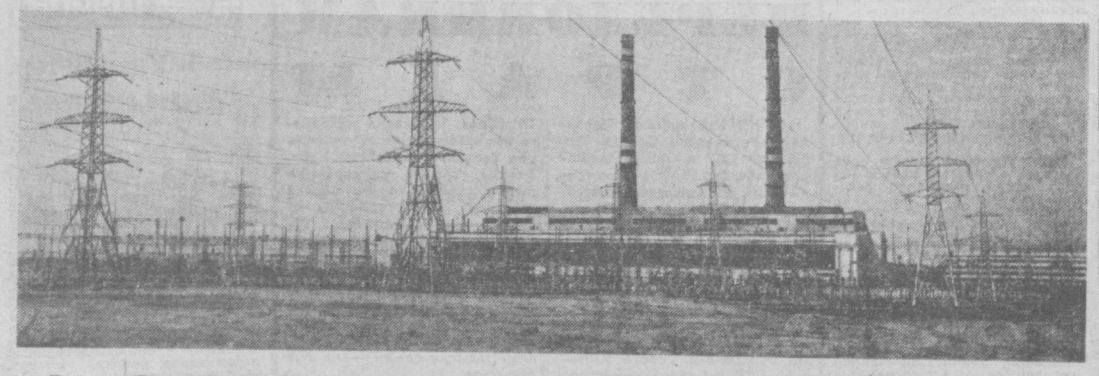

4. ЭЛЕКТРИЧЕСКАЯ РЕКА ШИРИН

Правда востока — *на стройках пятилетки*

ТАМ, где Сыр-Дарья, распилив известняк Фархадских скал, вырывается на равнину, сложился крупный индустриальный район, который быстро растет, набирает все большую силу. Его продукция — сталь, цемент, строительные конструкции и материалы. Но первенство по удельному весу и стоимости прочно удерживает электрическая энергия. Фархадскую ГЭС мощностью 126 тысяч киловатт десятки тысяч людей строили вручную. Оборудование для нее поставила всемирно известная фирма «Вестингауз». Несколько военных и послевоенных лет эта стройка была в центре внимания республики.

Сырдарьинская ГРЭС мощностью 4,8 миллиона киловатт — лишь одна из крупнейших наших строек, на нее падает менее одного процента капиталовложений, ежегодно осваиваемых в Узбекской ССР. Оборудование поставляют всемирно известные заводы в Таганроге, Ленинграде, Тольятти.

Первая очередь ГРЭС мощностью 1,2 миллиона киловатт — в эксплуатации. Веером разбегаются к промышленным центрам опоры линий электропередачи, жужжат под нагрузкой толстые жгуты алюминиевых проводов. Огромное белое здание, заключившее в себя котлы, турбины и генераторы, далеко окрест разносит мощный, приглушенный гул. Здесь бухарский газ превращается в самую универсальную энергию нашего времени — электрическую. Две 180-метровые трубы пронзают белесое небо.

Директор станции Василий Иванович Божко сказал, что Сырдарьинская ГРЭС выработала уже более 13 миллиардов киловатт-часов, план на нынешний год — 8 миллиардов (почти четверть узбекского производства электроэнергии). В денежном исчислении это 108 миллионов рублей. В пятилетке рядом с первой очередью поднимется вторая, это еще четыре энергоблока по триста мегаватт. И, возможно, удастся пустить первый в Средней Азии восьмисоттысячник — энергоблок невиданной у нас мощности в 800 мегаватт. Сделаем это, сказал директор, — поднимемся на новую ступень. Вырастем во всех отношениях, в том числе и в собственных глазах. Конечно, быть или не быть восьмисоттысячнику в Ширине в этой пятилетке — зависит в первую очередь от темпов экономического развития республики, от темпов освоения Джизакской и Каршинской степей, где подъем воды осуществляют машины, от того, как велика будет доля Аму-Дарьи в водопотреблении Бухарского оазиса.

Достижения коллектива. Экономические показатели Сырдарьинской ГРЭС — на уровне среднесоюзных или выше. Люди учатся грамотно эксплуатировать высокопроизводительное оборудование. Дело это нелегкое, но коль показатели работы станции имеют явно выраженную тенденцию к повышению, можно сделать вывод, что коллектив быстро мужает, ему по плечу становятся новые высоты, которые еще недавно казались далекой перспективой.

Что мешает? Прежде всего недоделки. Управление «Сырдарьягрэсстрой» сильно обожглось при сдаче первого энергоблока (он не работал полгода после официального пуска). Остальные пошли уже лучше, много лучше, но кое-что строители и сейчас оставляют «на потом», и это всей тяжестью ложится на плечи эксплуатационного персонала.

Лучшая вахта минувшего года — та, которой руководит инженер Анатолий Иванович Кропотов. Лучшая вахта в этом году — Николая Ивановича Честнова. На центральном щите управления держат равнение на электриков Александра Михайловича Абасова и Светлану Ивановну Вехову. В котлотурбинном цехе — на старшего машиниста блоков Анатолия Андреевича Огородникова. В цехе тепловой автоматики — на смену Маруфа Рузиева, в топливно-транспортном цехе — на смену Афанасия Ли.

А как дела у строителей?

Обязательство трехтысячного коллектива — пустить пятый блок в октябре. Столь раннего пуска здесь еще не видели. График в основном выдерживается, хотя отставание по некоторым позициям уже вызывает озабоченность. Медленно поставляет металлоконструкции Новосибирск, сдерживая участок спецработ треста «Узбекгидроэнергострой». Но котел поступил полностью, сейчас идет его укрупнительная сборка. Турбина и трансформатор прибывают. Генподрядчик старается предоставить фронт работ монтажникам, хорошо помня о том, что согласованное движение вперед — это и самое быстрое движение.

С опережением сроков установила армокаркасы фундаментов под блоки №№ 5 и 6 бригада арматурщиков Андрея Анисимовича Райзина. Работа была организована в три смены. На бетонных работах отличных показателей добилась комсомольско-молодежная бригада Гали Сабировича Сафина. Сам Сафин — один из лучших наставников молодежи в «Сырдарьягрэсстрое». Ускорить возведение фундаментов помогла новинка — сборные элементы. Что тут нового, спросите вы. На столь ответственных сооружениях сборный железобетон применен впервые. Удельный вес сборных конструкций в этих фундаментах доведен до 70 процентов. Сборные элементы устанавливали слесари-монтажники отдела главного механика, возглавляемые бригадиром Владимиром Крыжовниковым.

У субподрядчиков тон по-прежнему задают бригады Эрифата Уланова и Ивана Федоровича Малахова. Отрадно, что потенциальные возможности этих опытных коллективов растут год от года.

Мы добились сплошной электрификации республики. Наша сегодняшняя задача — увеличить потребление прогрессивного вида энергии сельским хозяйством, полностью удовлетворить запросы населения, растущей индустрии. В новой пятилетке основной прирост выработки электроэнергии в Узбекской ССР даст Сырдарьинская фабрика электричества. Здесь, в Ширине, знают о месте и роли Сырдарьинской ГРЭС в энергосистеме Средней Азии и Южного Казахстана и с полным сознанием высочайшей ответственности выполняют порученное дело. Свет и тепло Ширина прочно вошли в повседневную жизнь каждого из нас.

Ю. КОМАРЬ, С. ТАТУР.
Спец. корр. «Правды Востока».

На снимках: панорама Сырдарьинской ГРЭС; в машинном зале: начальник лучшей по итогам пяти месяцев 1976 года вахты Николай Иванович Честнов; монтажники участка спецработ треста «Узбекгидроэнергострой» Эрик Фархудинов и Зуфар Суфиянов.
Фото авторов.

НОВОСТИ ПЛАНЕТЫ
СООБЩАЮТ КОРРЕСПОНДЕНТЫ ТАСС

Выборы в Италии

РИМ, 22 ИЮНЯ. (ТАСС). КРУПНЫМ УСПЕХОМ КОММУНИСТИЧЕСКОЙ ПАРТИИ ОЗНАМЕНОВАЛИСЬ СОСТОЯВШИЕСЯ В ИТАЛИИ ДОСРОЧНЫЕ ПАРЛАМЕНТСКИЕ ВЫБОРЫ. ОКОНЧАТЕЛЬНЫЕ ИТОГИ ВЫБОРОВ В СЕНАТ И ПОДСЧИТАННЫЕ РЕЗУЛЬТАТЫ ГОЛОСОВАНИЯ ПО 70 ТЫС. ИЗБИРАТЕЛЬНЫХ УЧАСТКОВ ИЗ 73 ТЫС. ПО ВЫБОРАМ В ПАЛАТУ ДЕПУТАТОВ СВИДЕТЕЛЬСТВУЮТ О СУЩЕСТВЕННОМ УВЕЛИЧЕНИИ ВЕСА ИКП В ПАРЛАМЕНТЕ И О ПАДЕНИИ ВЛИЯНИЯ РЕАКЦИОННЫХ ПАРТИЙ.

По предварительным данным, на выборах в палату депутатов, в которых принимали участие избиратели, достигшие 18-летнего возраста, ИКП получила 12.134.247 голосов, что составляет 34,6 процента (против 27,1 процента на парламентских выборах в 1972 году). В сенате ИКП получила теперь 116 мест (95 после выборов 1972 года).

Итальянская социалистическая партия, перешедшая перед выборами в оппозицию после 10-летнего сотрудничества с христианскими демократами в правивших страной коалициях «левого центра», в целом сохранила свои позиции (29 мест в сенате против 33 в 1972 году и 9,7 процента голосов на выборах в палату депутатов против 9,6).

Сохранила свои позиции ведущая буржуазная партия Италии — христианско-демократическая. В сенате она, как и после предыдущих выборов, будет иметь 135 мест. На выборах в палату депутатов ХДП получила 38,6 процента голосов (против 38,7 проц. в 1972 году).

Неофашисты имеют теперь лишь 15 сенаторов (вместо 26), а на выборах в палату депутатов получили менее 6 процентов голосов (против 9 процентов в прошлом). Стоящая также на правом фланге либеральная партия потерпела жестокое поражение, проведя лишь 2 сенаторов (было 8).

В создавшейся сложной политической обстановке христианские демократы, бессменно находившиеся у власти в Италии на протяжении 30 лет, практически потеряли возможность управлять страной, игнорируя коммунистов.

К положению в Ливане

БЕЙРУТ, 21 июня. (ТАСС). Здесь объявлено о содержании соглашения о прекращении огня в Ливане, достигнутого в результате переговоров в Дамаске премьер-министра Ливии А. С. Джеллуда с президентом Сирии Х. Асадом. Соглашение предусматривает, в частности, вывод находящихся в районе Бейрутского аэропорта сирийских войск после прибытия межарабских сил безопасности, возобновление работы аэропорта под контролем этих сил, взаимное освобождение военнопленных, уменьшение численности вооруженных подразделений в Бейруте.

На специальном заседании руководство национально-патриотических сил и Палестинского движения сопротивления приняло решение одобрить это соглашение и согласиться на ввод в Ливан первых контингентов межарабских сил безопасности.

МИР ОСУЖДАЕТ

Кровавые злодеяния южно-африканских расистов, которые пытаются силой оружия подавить выступления противников расовой дискриминации и режима апартеида, вызывают решительное осуждение прогрессивной общественности всего мира. Люди доброй воли клеймят позором фашистский режим Форстера, стремящийся путем террора сохранить в ЮАР власть белого меньшинства.

ДАР-ас-САЛАМ. Расстрел южно-африканской полицией мирной демонстрации африканцев лишний раз свидетельствует о том, что режим Форстера держится у власти только благодаря террору и садистскому насилию, пишет танзанийская газета «Санди ньюс». Этот новый преступный акт разоблачает лживость разглагольствований расистов об их мнимом «миролюбии».

МОНРОВИЯ. Массовые убийства беззащитных африканцев, борющихся за свои права, — еще одно свидетельство стремления правителей Преории продолжать человеконенавистническую политику расизма и угнетения, говорится в опубликованном здесь заявлении либерийского правительства.

КАМПАЛА. Расправа с африканцами, учиненная полицией ЮАР в Соуэто и других африканских поселениях, знаменует собой новый этап борьбы коренного населения ЮАР против режима апартеида, подчеркивается в комментарии радио Уганды. У африканского населения остается теперь только один путь для достижения подлинной свободы и независимости — вооруженная борьба против расистского режима.

БРЮССЕЛЬ. Политбюро ЦК Коммунистической партии Бельгии опубликовало заявление, в котором выражается солидарность бельгийских коммунистов с национально-освободительными движениями Южной Африки в их борьбе против систем апартеида.

НЬЮ-ЙОРК. Генеральный секретарь Компартии США Гэс Холл направил в Белый дом телеграмму с требованием, чтобы правительство решительно осудило убийства мирных жителей Соуэто.

Генеральный секретарь призвал отменить запланированную на этой неделе встречу государственного секретаря США Г. Киссинджера с главарем южно-африканского режима Форстером в Западной Германии.

(ТАСС).

ТЩЕТНЫЕ ПОТУГИ ХУНТЫ

РИМ, 21 ИЮНЯ. (ТАСС). ВОЕННО-ФАШИСТСКАЯ ХУНТА ЧИЛИ ПЫТАЛАСЬ СДЕЛАТЬ ВСЕ ДЛЯ ТОГО, ЧТОБЫ ОБЕЛИТЬ СЕБЯ НА НЕДАВНЕЙ СЕССИИ ГЕНЕРАЛЬНОЙ АССАМБЛЕИ ОАГ В САНТЬЯГО, ЗАЯВИЛ В ИНТЕРВЬЮ ГАЗЕТЕ ИТАЛЬЯНСКИХ КОММУНИСТОВ «УНИТА» ЧЛЕН ПОЛИТКОМИССИИ ЦК КОМПАРТИИ ЧИЛИ В. ТЕЙТЕЛЬБОЙМ.

Однако ей не удалось ввести в заблуждение мировое общественное мнение, подчеркнул он. Наглядным доказательством этого явились обнародованные на сессии выводы межамериканской комиссии по правам человека, которая собрала неопровержимые доказательства незаконных арестов, пыток, истязаний и убийств патриотов и демократов.

В. Тейтельбойм отметил также важность представленного на сессии аналогичного документа, который подписала группа чилийских юристов и видных политических деятелей.

Разъяренная провалом своих планов хунта намеревается сейчас осуществить кровавую расправу над теми, кто осмелился открыто выступить с осуждениями ее преступных действий. Все это полностью разоблачает появившиеся в официозных печатных органах хунты и подхваченные в некоторых газетах США утверждения о якобы начинающейся «либерализации» режима.

Он указал в заключение, что, несмотря на террор и репрессии, чилийский народ продолжает борьбу против фашистской хунты, с каждым днем укрепляет сплоченность и организованность своих рядов.

Ход конем вдвоем... Рис. Б. ЖУКОВА.

КРАТКИЕ СООБЩЕНИЯ

▲ В Дархане состоялся многолюдный митинг, посвященный итогам XVII съезда МНРП. Участники митинга единодушно одобрили решения, принятые форумом монгольских коммунистов, и выразили решимость добиваться их неуклонного претворения в жизнь.

▲ Крупнейшему политическому событию в жизни Советского Союза — XXV съезду КПСС посвящен новый номер журнала «Джорнэл оф совьет-американ трэйд энд экономик каунсил», издающегося в Нью-Йорке американо-советским торгово-экономическим советом. Материалы номера знакомят читателей с достижениями народного хозяйства СССР и планами на десятую пятилетку.

▲ В Берлине началось заседание межправительственной комиссии по экономическому и научно-техническому сотрудничеству между СССР и ГДР.

▲ Во французский порт Бордо прибыл с визитом вежливости отряд советских военных кораблей под флагом командующего дважды Краснознаменным Балтийским флотом вице-адмирала А. М. Косова. Советских моряков тепло приветствовали жители города.

▲ До 30 тысяч китайцев ежегодно нелегально покидают КНР и перебираются в Гонконг. За пять месяцев текущего года, несмотря на усиленную охрану границы, в Гонконг бежало из КНР 9.100 человек.

(По материалам ТАСС).

ПРИЗНАНИЕ РАСИСТА

МАПУТУ, 22 ИЮНЯ. (ТАСС). В РЕЗУЛЬТАТЕ КРОВАВОЙ РАСПРАВЫ РАСИСТСКИХ ВЛАСТЕЙ С МИРНОЙ ДЕМОНСТРАЦИЕЙ АФРИКАНЦЕВ В СОУЭТО ПОГИБЛО 140 И РАНЕНО 1.128 ЧЕЛОВЕК. Это был вынужден признать министр юстиции, полиции и тюрем расистского рейха Джеймс Крюгер, выступая на заседании парламента.

По сообщению властей, эти данные «не являются окончательными».

О КУЛЬТУРЕ ФИЗИЧЕСКОЙ

БУДНИ КОЛХОЗА «Шафиркан»

В канун XXV съезда КПСС Комитет по физической культуре и спорту при Совете Министров СССР наградил председателя бухарского колхоза «Шафиркан» Искандера Гафурова почетным знаком «За заслуги в развитии физической культуры и спорта». Он стал первым в стране председателем колхоза, удостоенным столь высокой награды.

Поздний вечер. Мы сидим с Гафуровым в правлении колхоза. Видимо, крепко намотался за день гостеприимный хозяин. И мне, признаться, совестно мучить расспросами человека, у которого в это горячее для села время рабочий день начинается с зарей. Потому разговор наш краток.

— Какую сумму колхоз выделяет коллективу физкультуры в десятой пятилетке?

— Тридцать четыре тысячи пятьсот восемьдесят рублей, — медленно отвечает Гафуров и тыльной стороной ладони проводит по лбу, как бы стряхивая усталость. — Это на повседневные нужды. Капитальное строительство будем финансировать отдельно... Возникнет потребность — дадим еще.

Затем вдруг оживляется:

— Один известный узбекский борец на вопрос, почему вы занимаетесь спортом, ответил: «Умной голове необходимо умное здоровье»...

— Вы планируете построить в десятой пятилетке в вашем безводном селе, пятидесятиметровый плавательный бассейн. Насколько это реально?

— А почему не реально? — искренне удивляется Гафуров. — Раз запланировали — значит построим! Приезжайте через три года — сможете поплавать.

Ветеран колхозного спорта Аюб Якубов с большой опаской дал мне полистать ветхий экземпляр брошюры под названием «В ногу с жизнью», вышедшей в свет в Ташкенте в 1956 году. В ней рассказывается об опыте работы шафиркланского коллектива физкультуры. Как видите, и тогда уже у шафирканцев был опыт, достойный распространения. Но как разнятся сегодняшний и вчерашний дни!

Ныне в колхозе — любовно ухоженный стадион на шесть тысяч мест, беговые дорожки и секторы которого при мне начали покрывать резинобитумом. В распоряжении боксеров, борцов и штангистов — неказистое, правда, снаружи, но вместительное и благоустроенное здание с вывеской: «Спортивный клуб «Шафиркан». При школах имеются спортзалы, тиры; на территории бригад оборудованы городки ГТО...

А тогда, в начале пятидесятых годов? Несколько колхозных ребят во главе с Аюбом Якубовым прошагали двадцать километров, чтобы сыграть в Вабкенте свой первый футбольный матч. А с каким восторгом пишет автор брошюры о физкультурном вожаке третьей бригады Наиме Сафарове (он, кстати, получил высшее физкультурное образование и теперь председательствует в Шафирканском районном спорткомитете), который вывел молодежь на простейшую волейбольную площадку!.. А ныне профессия физкультурного педагога представляется не менее естественной, чем, скажем, профессия агронома или инженера. И вот, получив высшее физкультурное образование, несколько шафирканских парней вернулись работать в родной колхоз.

Брошюра «В ногу с жизнью» оканчивалась мажорным абзацем. Привожу его дословно: «А впереди у коллективов физкультуры много интересного. В колхозе более 200 лошадей, есть среди них породистые карабаиры, словно рожденные ходить под седлом спортсмена-наездника. Совет коллектива наметил организовать секцию конного спорта».

Сегодня могу засвидетельствовать: слова у шафирканцев не расходятся с делом. Здесь создан один из лучших в Узбекистане конно-спортивных клубов, в котором уже подготовлено три мастера спорта. А директором в этом клубе Аюб Якубов. Да, да, тот самый, который прошагал когда-то двадцать километров, чтобы сыграть в Вабкенте футбольный матч.

И. СОСНОВСКИЙ.

Колхоз «Шафиркан», Бухарская обл. Узбекской ССР.

(«ИЗВЕСТИЯ» за 22 июня).

ГАЗЛИ: ПОВТОРНЫЕ ТОЛЧКИ

21 июня в 2 часа 34 минуты московского времени жители поселка Газли вновь ощутили подземные толчки. Их сила 6—7 баллов. Эпицентр — прежний, в пустыне Кызылкум, в 30—40 километрах к северу от Газли. Здесь, по измерениям Центральной сейсмической станции «Ташкент», произошел толчок силой свыше 7 баллов.

(ТАСС).

ЛИФТ: ВЧЕРА, СЕГОДНЯ, ЗАВТРА

— ПОЖАЛУЙСТА, в очередь... Я тоже за тысячи километров приехал, — заметил мне в приемной моложавый, с ранним загаром на лице мужчина.

Только в кабинете директора Самаркандского лифтостроительного завода У. Розенцвайга, куда нас вместе пригласили, он понял, что ослышался и что я не из Владивостока, а из «Правды Востока».

Сам же мужчина оказался кораблестроителем из Севастополя. Приехал за лифтами, которые срочно необходимы на два готовых к заселению двенадцатиэтажных дома.

Вины здесь завода не было никакой: севастопольцы слишком поздно подали заявку, и теперь их очередь наступала лишь в конце декабря. Гость это и сам знал и за неимением деловых аргументов больше упирал на то, что он из города-героя и что «люди надеются». Кажется, ему удалось месяца на три сократить срок поставки лифтов вместе с обещанием, что «если раньше представится хоть малейшая возможность...».

Попутно выяснилось, что нынче он не первый и, наверное, не последний. Едут все время, иной раз по десять—пятнадцать человек в день. География самая разнообразная — от Одессы и Таллина до Магадана и Владивостока. Короче — вся страна.

И опять же, не по вине завода: он сроки поставок, как правило, не нарушает. Иное дело, что высотных домов нынче закладывается больше, чем промышленность в состоянии оснастить их лифтами. Такое впечатление, что наши города вдруг охватил высотный бум, и одна из причин, по словам директора завода, в том, что Госстрой СССР отменил прежние ограничения на строительство высотных зданий.

Вот и стекаются просители в Самарканд, главным образом, в надежде на внеочередную, внеплановую продукцию, которой в принципе не должно быть, просят, уговаривают, докучают, попросту — мешают работать. Но и отмахнуться от их нужд тоже нелегко: люди-то, действительно, ждут, как ждут не дождутся в том же Севастополе девяносто шесть новых квартир.

Итак, продукция завода идет, что называется, нарасхват, и в «обозримом будущем» спрос на пассажирские лифты, несомненно, возрастет. Какими же возможностями располагает молодое предприятие, чтобы удовлетворить запросы потребителей?

Сначала — об истории. В 1971 году завод выпустил первую тысячу лифтов, а в 1974 году довел их производство до четырех тысяч с небольшим. Таким образом, к 1975 году предприятие досрочно вышло на проектную мощность — 4.300 лифтов, и в прошлом году изготовило 4.450 лифтов. Это и есть тот рубеж, с которого завод начал новую пятилетку и к которому он пришел, шагая весьма размашисто.

Однако и новая пятилетка не сулит коллективу предприятия спокойной жизни. Наоборот, наращивать выпуск продукции придется и впредь спорными темпами. Так, план нынешнего года — 5.090 лифтов, 1980 года — 6.300. А всего за это время завод должен изготовить почти 28 тысяч лифтов, примерно в два раза больше, чем в прошедшей пятилетке.

— Для того, чтобы выполнить задание пятилетки, — говорит директор завода, — мы наметили и проводим в жизнь широкий план — от технического перевооружения производства до внедрения комплексной системы управления качеством.

— В частности, будут расширены и переоборудованы заготовительный цех и участок окраски, которые нынче стали сдерживать выпуск лифтов.

— В заготовительном цехе механическая обработка деталей будет в значительной мере заменена штамповкой. Помимо всех преимуществ этого метода, подготовить штамповщика гораздо проще, чем, например, токаря или фрезеровщика.

— Для дальнейшей замены деталей из металла на пластмассовые мы намечаем расширить участок капронового литья, для увеличения производственных площадей — переместить участок тары... А всего на замену и пополнение оборудования мы планируем затратить в новой пятилетке не менее трех миллионов рублей.

Слова руководителя предприятия дополняет и уточняет на своих страницах такой весомый документ, как «План технического перевооружения завода».

Из него следует, что завод выпускает пять типов пассажирских лифтов, в том числе один — 320/0,71 со Знаком качества. Что за прошедшую пятилетку на предприятии было создано 15 комплексно-механизированных участков и 14 поточно-механизированных линий, среди которых 7 конвейерных. В частности, в прошлом году был организован комплексно-механизированный цех сборки лифтов.

— По правде говоря, заводу было бы выгоднее отправлять заказчикам, как и раньше, только комплекты деталей и узлов, — замечает по этому поводу директор. — Но, конечно, эта частная выгода не идет в сравнение с тем преимуществом, что потребители получают теперь готовые лифты, а не монтируют их сами на строительных площадках.

В нынешней пятилетке коллектив завода продолжит курс на техническое переоснащение предприятия, механизацию и автоматизацию производства, внедрение передовой технологии, прогрессивных материалов и конструкций. В частности, количество комплексно-механизированных участков возрастет с 17 в нынешнем году до 33 в конце пятилетки, детали и узлы 24 новых наименований за это время станут изготавливаться из алюминиевых сплавов методом литья под давлением и т. д. А всего за пятилетку по программе должно быть осуществлено около 70 крупных мероприятий, экономический эффект от выполнения которых составит почти миллион рублей.

О комплексной системе управления качеством продукции рассказывает секретарь партийного комитета завода И. Гарина:

— Борьба за качество ведется на заводе, можно сказать, с первого забитого колышка. Достаточно сказать, что за прошедшую пятилетку было выполнено почти 250 мероприятий по качеству, среди которых — внедрение системы бездефектного изготовления продукции во всех цехах основного производства, организация выходного контроля, заводская аттестация десятков узлов и деталей...

В результате потери от брака у нас составляют теперь 0,02—0,04 процента к объему производства, а количество продукции, сдаваемой с первого предъявления, доведено до 98 процентов.

Все это и легло в основу комплексного плана управления качеством, разработанного на заводе. Мы стремимся к тому, чтобы наш план был действительно полным, охватывающим все цеха, отделы и службы предприятия. Так, в нынешнем году система бездефектного изготовления продукции будет распространена на все участки вспомогательного производства.

— Мне лично хотелось бы отметить, что в выполнении этого плана широко участвуют рабочие, общественность завода. Например, многие бригады, связанные единым технологическим процессом, соревнуются под девизом «Пятилетке качества — рабочую гарантию», каждую среду в цехах устраиваются «Дни качества». Однако лишь когда борьба за качество станет делом каждого работника, мы сможем с уверенностью сказать, что наш план действует.

И в заключение — несколько слов о самом лифте, ради которого старается коллектив.

Есть на заводе постоянно действующая техническая выставка, где последовательно отражены все моменты улучшения и совершенствования этого довольно простого с виду подъемного механизма. Только в прошлом году, например, завод перешел с производства кабин каркасного типа на щитовые, облицованные пластиком, что повысило как эксплуатационные качества, так и комфортность самой кабины. Или такая новинка, как автоматическое устройство, предотвращающее, говоря словами документа, «сжатие пассажира закрывающимися створками дверей». В общем, «новый» лифт лучше «старого», каким он был несколько лет назад, по всем статьям: удобнее, легче, надежнее, красивее, меньше шумит и больше ходит без ремонта.

Среди записей в книге отзывов выставки, оставленных представителями разных стран — Эфиопии, Судана, Венгрии, ГДР, Северного Вьетнама, Туниса, есть и такая, сделанная соотечественником: «Самаркандский завод по праву занял ведущее место в лифтостроении нашей страны». И подпись: В. П. Носкевич, директор Свердловского лифтостроительного завода.

И. РОГОВ.

СТРЕЛЫ ПРИНОСЯТ «ЗОЛОТО»

С волнением следили за выступлением ташкентской студентки Ольги Руленко на чемпионате Европы по стрельбе из лука в Копенгагене любители спорта нашей республики. И Ольга оправдала надежды. Она уверенно стреляла в первый день соревнований на трудных для нее длинных дистанциях. Всего восемь очков проигрывала наша землячка лидировавшей Валентине Ковпан из Львова. А во второй день она отличилась на 50-метровом рубеже.

Мы помним недавний успех Ольги в чемпионате Советского Союза, когда она повторила мировой рекорд шведской спортсменки Л. Съёхольм. В Копенгагене Руленко победила на этой дистанции с новым достижением чемпионатов Европы — 312 очков. Захватив лидерство, она не упустила его и на 30-метровой дистанции, закончив соревнования абсолютной чемпионкой континента — 1.219 очков.

Ольгу поддержали Валентина Ковпан и Зебиниссо Рустамова, ставшие серебряной и бронзовой медалистками первенства. В итоге команда Советского Союза с результатом 3.594 очка стала победительницей чемпионата Европы, значительно опередив второго и третьего призеров — сборные ФРГ и Швеции.

Золотая медаль Ольги Руленко, вернувшей нашей стране звание абсолютной чемпионки Европы по стрельбе из лука,— достойная награда спортсменке за преданность любимому виду спорта.

С. ДАНИЛОВ.

На снимке: О. Руленко (справа) с подругой по команде Т. Тыровой во время тренировки в Ташкенте.

Фото А. АБАЗОВА. (УзТАГ).

Победительница известна. Турнир продолжается

В ПРЕДПОСЛЕДНЕМ, четырнадцатом туре чемпионата «Шашечные звезды-76» лидеру турнира Людмиле Григорьевой (Ленинград) достаточно было сделать ничью, чтобы занять первое место, ибо в последнем туре она без игры получает «плюс» от Лидии Гусаровой. Эту миссию ленинградка выполнила без особого труда и подписала мир с Ануш Сираносян (Ереван).

Итак, победительница турнира определилась. Она набрала 11,5 очка из 15 возможных, одержала девять побед и в одной встрече подписала капитуляцию. Григорьева — единственная приезжая участница, игравшая во всех турнирах «звезд». На этот раз она заметно прибавила в игре, стала собранней, целеустремленней и это не замедлило сказаться на ее результатах. В этом году она стала чемпионкой Вооруженных Сил страны и завоевала путевку на чемпионат СССР, который состоится в сентябре в Ташкенте.

На вторую ступеньку турнирной таблицы встала Ыйе Кроон (Таллин), получившая «плюс» от Гусаровой.

Встреча Людмилы Ильиной (Минск) с Альбиной Мишиной (Рязань) завершилась в пользу минчанки.

Принципиальный характер носил поединок киевлянок Ольги Беляевой и Алины Наумовой. Фортуна улыбнулась семнадцатилетней вице-чемпионке страны Беляевой. Эта победа выдвинула ее в группу лидеров.

С чемпионкой мира Еленой Михайловской все играют особенно старательно. На этот раз это сделала Надежда Маркявичене (Вильнюс), оторвавшая у москвички пол-очка.

Неудача постигла Азаду Ахмедову. Она попала в цейтнот, ошиблась и проиграла Ревенке Эстерниной (Ленинград).

Драматически развивались события в поединке Татьяны Степановой (Калинин) с Нинель Белорицкой (Минск). Минчанка провела комбинацию и добилась выигрышной позиции. Затем стала играть слабо, допустила несколько ошибок и проиграла.

Итак, перед последним, пятнадцатым туром положение лидеров выглядит так: Григорьева — 11,5 (из 15); Кроон — 10, Ильина — 9,5; Беляева, Ахмедова и Михайловская — по 8,5; Степанова — 8 очков.

Б. КАНИЩИКЕР.

Мастер спорта, спортивный обозреватель «Правды Востока».

КТО ТАКИЕ ХУАЦЯО

ЛИЦО МАОИЗМА

ПЯТОЙ колонной Пекина, орудием его экспансионистской и подрывной деятельности служит многочисленная китайская община в странах Юго-Восточной Азии. Она состоит из 18 миллионов так называемых «хуацяо», как именуют сами себя зарубежные китайцы. Это в значительной своей части состоятельные люди — оптовые торговцы, банкиры, ростовщики, промышленники, владельцы отелей и увеселительных заведений. О концентрации экономической власти в руках хуацяо можно судить, например, по данным, приведенным в книге «Зарубежные китайцы», изданной в Сингапуре. В Индонезии, свидетельствует книга, китайцы присваивают треть национального дохода. В их руках сосредоточено более 60 процентов всех денег, находящихся в обращении. Китайским капиталистам принадлежит 70 процентов текстильных фабрик в стране. Хуацяо контролируют две трети торговли. В долговой кабале у китайских ростовщиков находится фактически все индонезийское крестьянство. Во многих других странах Юго-Восточной Азии положение примерно такое же.

В Пекине уже четверть века действует специально созданная «Компания по капиталовложениям зарубежных китайцев». Ее инвестиции намного превышают миллиард долларов. Маоисты называют Китай социалистическим государством, их пропаганда разглагольствует о диктатуре пролетариата. А Пекин между тем тесно сотрудничает с капиталистами, прибыльно размещает их капиталы, образованные за счет эксплуатации природных и людских ресурсов азиатских стран.

Хорошо известно, что трудящиеся в Китае живут на грани нищеты, получают продукты питания и промышленные товары по минимальным карточным нормам. В то же самое время в специальных кварталах Шанхая и Гуанчжоу, Тяньцзиня и Нанкина, Пекина и Чунцина в роскошных виллах, в окружении слуг живут вернувшиеся из Юго-Восточной Азии китайские капиталисты. Они получают продовольственные и промышленные товары из особых магазинов и без каких-либо ограничений. Американский журнал «Таймс» пишет о них:

«Представители буржуазии в материковом Китае в определенном отношении чувствуют себя отнюдь не хуже, чем, скажем, в Малайзии или на Филиппинах. Получая немалые гарантированные прибыли на привезенный капитал, имея большие привилегии, они вместе с тем избавлены от всякой конкурентной борьбы».

В азиатских странах деятельность китайской буржуазии не обычна, о чем также свидетельствуют факты. Коснемся вкратце лишь нескольких аспектов. Капитал хуацяо в основном компрадорский. Иными словами, китайские капиталисты посредничают с западными компаниями. Занимаются торговлей, ростовщичеством, страхованием, сферой услуг и т. п. Хуацяо до сих пор сравнительно редко и неохотно вкладывают средства в промышленность. Поэтому китайская буржуазия по существу паразитирует в экономике государств Азии, а не представляет производительную силу. Надежды, все еще испытываемые, по-видимому, в некоторых кругах на индустриализацию, развитие стран Юго-Восточной Азии с помощью китайского капитала, — иллюзорны.

Другой аспект. Китайская буржуазия постоянно занимается спекулятивными операциями громадного масштаба. Хорошо информированный журнал «Фар Истерн экономик ревью» отмечал, что в неурожайном 1973 году китайские торговцы в Индонезии скупили большую часть урожая риса, а затем в 4 раза взвинтили цены на него. Подробных примеров множество.

Со спекулятивными сделками связана контрабандная торговля. Она также имеет огромный размах и организуется хуацяо, китайскими капиталистами, в услужении у которых находится целая армия контрабандистов и гангстеров. Характерен такой факт. В 1973 году внимание всей Индонезии было привлечено к судебному процессу над Чахъяди, китайским дельцом, принявшим индонезийскую фамилию. На процессе было подтверждено, что Чахъяди — один из главарей подпольной системы контрабанды, которая душит торговлю и промышленность страны и ежегодно причиняет государству ущерб, исчисляемый многими миллиардами рупий.

Особенно велики урон и опасность от контрабанды опиума, морфия, героина и прочих наркотиков, тоже являющейся «специализацией» хуацяо. Главари этого вида контрабанды настолько богаты, настолько тщательно охраняемы, что разоблачить и схватить их чрезвычайно трудно. Лишь в июле 1973 года в Таиланде удалось арестовать «короля опиума» китайца Ло Син-ханя.

Ущерб от контрабанды, особенно от контрабанды наркотиков, отнюдь не ограничивается утечкой валюты. Контрабанда неизбежно ведет ко все большему распространению коррупции и преступности. Еще важнее, что употребление наркотиков быстро подрывает здоровье, калечит десятки и сотни тысяч людей. Без преувеличения можно сказать: поставляемый китайскими дельцами опиум подрывает в азиатских странах устои общества, разлагает его.

В этой связи следует отметить, что Пекин направляет контрабанду в Юго-Восточную Азию, активно используя для этого хуацяо. Из Бирмы, например, как многократно отмечала печать, хуацяо нелегально вывозят в Китай огромное количество высокосортного риса, каучук, драгоценные металлы. С другой стороны, Бирма наводнена китайскими контрабандными товарами, тысячи китайских торговцев тайно переходят границу.

Контрабанду наркотиков Пекин возвел на уровень важнейшей государственной задачи. По сведениям многих органов печати, маоистское руководство ежегодно получает от контрабандной торговли опиумом, выращиваемым в Китае, несколько сот миллионов долларов. По другим данным, этот барыш составляет несколько миллиардов долларов. В Китае давно уже создана сеть фабрик, перерабатывающих опиум в героин, который реализуется в азиатских странах подпольными синдикатами хуацяо. Американский журнал «Эйша», например, опубликовал не так давно рассказ молодого беженца из Китая, который работал на одной из таких секретных фабрик в Гуанчжоу.

Часть выручки от контрабандной торговли наркотиками Пекин расходует на поддержку в различных азиатских странах антиправительственных мятежников и сепаратистов. Нелегальная доставка оружия, боеприпасов, прочего снаряжения также организуется с помощью хуацяо. При этом частые сегодня миролюбивые заявления китайских лидеров, призванные усыпить бдительность азиатских государств, приходят в очевидное противоречие с их действиями. В последнее время, например, Пекин не раз заверял Малайзию и Таиланд в своих добрых намерениях. На деле, однако, маоисты продолжают поддерживать в этих странах повстанцев и террористов. Об этом свидетельствуют многочисленные сообщения печати. В них также отмечается, что террористы в большинстве своем — местные китайцы.

Таким образом, эмигрантская китайская буржуазия в союзе с Пекином эксплуатирует народы азиатских стран, присваивает плоды их труда, серьезно тормозит экономический прогресс азиатского континента. Одновременно китайская буржуазия в Юго-Восточной Азии верно служит далеко идущим политическим целям маоистов. По существу китайские общины в этих странах — ударная сила для подрывных действий.

Б. ЗАБИРОВ.

А. Х. ХАШИМОВ

Ушел из жизни один из ведущих физиологов республики — заслуженный деятель науки и техники Узбекской ССР, председатель Республиканского физиологического общества, доктор медицинских наук, профессор кафедры нормальной физиологии Ташкентского медицинского института, член КПСС с 1942 года А. Х. Хашимов.

А. Х. Хашимов родился в 1908 году в Ташкенте, в семье садовода. После окончания педагогического техникума поступил на медицинский факультет Среднеазиатского университета.

Успешно завершив учебу в 1933 году, поступил в аспирантуру на кафедру нормальной физиологии. Работал ассистентом, доцентом, а с 1955 года и до последних дней жизни был профессором кафедры нормальной физиологии Ташкентского медицинского института.

А. Х. Хашимов с 1941 по 1944 год находился в действующей армии в качестве командира санитарной роты и медицинского батальона. За боевые заслуги награжден орденом Красной Звезды и медалями «За отвагу» и «За оборону Сталинграда».

А. Х. Хашимов внес большой вклад в развитие медицинской науки в республике и подготовку квалифицированных кадров, в том числе семи докторов и кандидатов наук. Им опубликовано свыше 60 работ по актуальным вопросам физиологии, из них две монографии.

А. Х. Хашимов сочетал в себе лучшие качества крупного советского ученого, талантливого педагога. Светлая память о замечательном человеке А. Х. Хашимове навсегда сохранится в памяти тех, кто его знал и работал с ним.

ГРУППА ТОВАРИЩЕЙ.

На счет 170046

Более пятнадцати лет существует касса взаимопомощи пенсионеров Фрунзенского района Ташкента. Сейчас в ее составе свыше шестисот человек. На недавнем очередном отчетно-выборном собрании было решено внести 200 рублей в фонд помощи пострадавшим от землетрясения трудящимся Бухарской области. Деньги перечислены на текущий счет № 170046. Участники собрания призвали последовать их примеру всех пенсионеров города.

Е. АВСТРЕЛИНА.

Председатель правления кассы взаимопомощи.

Редактор
Н. Ф. ТИМОФЕЕВ.

погода

Сегодня днем по Узбекистану ожидается малооблачная, сухая погода. Ветер неустойчивый, 3—7 метров в секунду. Температура 33—38 градусов.

В Ташкенте — небольшая облачность, без осадков. Ветер неустойчивый, 3—7 метров в секунду. Температура 33—35 градусов.

вас приглашают

ТАШГОСЦИРК — в 19.30 **большие цирковые представления.**

КИНО

ЗИМНИЕ

Ответ знает только ветер: кн. НАВОИ (10.30, 12.10, 13.40, 15.20, 17.10, 18.40, 20.20), «ДРУЖБА» (11, 13, 15, 16.30, 19, 21.00), «КАЗАХСТАН» (11, 15, 19, 21.00), «НУКУС», «ХАМЗА» (по нечетным часам), «ЧАЙКА» (по четным часам, днем и вечером); **Когда тебя нет:** «25 ЛЕТ УЗБЕКИСТАНА» (по нечетным часам), «УЗБЕКИСТАН» (по четным часам, днем и вечером); **Приключение с песенкой:** «МОСКВА» (11, 12.30, 14, 16, 18, 19.30, 21.00), «50 ЛЕТ ТАШСОВЕТА», «30 ЛЕТ КОМСОМОЛА» (по четным часам, днем и вечером); **Белый клык;** **Возвращение Белого клыка:** «КАЗАХСТАН» (12, 13, 16, 17, 20.00); **Большие гонки:** ДВОРЕЦ ИСКУССТВ (днем и вечером); **Берегись, Зузу:** «ДРУЖБА» (12, 14.30, 17, 20.00).

ЛЕТНИЕ

Ответ знает только ветер: «ХИВА» (20.40, 22.20).

УЗБЕККОНЦЕРТ

КОНЦЕРТНЫЙ ЗАЛ им. Я. М. СВЕРДЛОВА 26 и 27 июня в 20.00

КОНЦЕРТЫ ВОКАЛЬНО-ИНСТРУМЕНТАЛЬНОГО АНСАМБЛЯ «СИНТЕЗ»

В ПРОГРАММЕ — ПЕСНИ И МЕЛОДИИ СОВЕТСКИХ И ЗАРУБЕЖНЫХ КОМПОЗИТОРОВ.

Художественный руководитель — **Улугбек Салихов.**

Билеты продаются с 14.00.

Принимаются заявки на коллективные посещения.

●

ЦЕНТРАЛЬНЫЙ СТАДИОН «ПАХТАКОР»

25 июня в 19.00

ФУТБОЛ

НА ПЕРВЕНСТВО СССР **между командами:** **«Кайрат»** (Алма-Ата) — **«Пахтакор»** (Ташкент).

Билеты продаются.

ОБЪЯ[illegible] ИХСЯ

САМАРКА[illegible] СЕЛЬСКОХОЗЯ[illegible] ИНСТИТУТ им. В.[illegible]

В институте имеются 4 ф[illegible] ветеринарный, зооинженерны[illegible]

С отрывом от производств[illegible] СССР обоего пола в возрасте [illegible]нее образование.

Лица, окончившие среднее [illegible]дение, принимаются в инстит[illegible] летний стаж практической ра[illegible]ного заведения. Производстве[illegible] для лиц, получивших диплом[illegible] в число кандидатов для посту[illegible]водственного стажа могут по[illegible]ники средних специальных у[illegible] отличные и хорошие оценки [illegible]тившие дипломные проекты или сдавшие государственные экзамены с такими же оценками и рекомендованные педагогическими советами техникумов (училищ) в вузы.

Преимущественным правом при зачислении в институт пользуются лица, имеющие производственный стаж не менее двух лет, уволенные в запас из рядов Советской Армии и Военно-Морского Флота, прослужившие на военной службе не менее двух лет.

Институт готовит ученых-агрономов орошаемого, богарного земледелия и кормопроизводства, зооинженеров общего профиля, по птицеводству и каракулеводству, ветеринарных врачей.

Сроки обучения: на агрономическом факультете — 4 года 4 месяца, на каракулеводческом — 4 года 6 месяцев, на зооинженерном — 4 года 6 месяцев, на ветеринарном — 4 года 10 месяцев.

Поступающие в институт сдают вступительные экзамены по дисциплинам: биология (устно), химия (устно), физика (устно), русский (узбекский) язык и литература (письменно).

Поступающие в институт представляют следующие документы: заявление на имя ректора с указанием факультета, документ о среднем образовании (подлинник), характеристику с места работы или учебы, медицинскую справку (форма № 286) с рентгеноскопией, 4 фотокарточки (3×4 см), копию трудовой книжки.

По прибытии в институт предъявляются лично паспорт, военный билет (приписное свидетельство), партийный, комсомольский, профсоюзный билеты.

Заявления принимаются до 31 июля. Вступительные экзамены — с 1 по 20 августа. Занятия — 1 сентября.

Иногородние обеспечиваются общежитием.

Обращаться: г. Самарканд, ул. К. Маркса, 77.

ТАШКЕНТСКИЙ ОРДЕНА ТРУДОВОГО КРАСНОГО ЗНАМЕНИ ГОСУДАРСТВЕННЫЙ МЕДИЦИНСКИЙ ИНСТИТУТ

НА ФАКУЛЬТЕТЫ:

ЛЕЧЕБНЫЙ, САНИТАРНО-ГИГИЕНИЧЕСКИЙ И СТОМАТОЛОГИЧЕСКИЙ.

Обучение ведется на русском языке.

Срок обучения на лечебном и санитарно-гигиеническом факультетах — 6 лет, на стоматологическом — 5 лет.

Прием документов — до 31 июля, вступительные экзамены — с 1 по 20 августа, зачисление — с 21 по 25 августа.

Заявление подается на имя ректора института с приложением документов: аттестата о среднем образовании или диплома о среднем специальном образовании (подлинник), характеристики с последнего места работы или учебы, 5 фотокарточек (3×4 см), медицинской справки (форма № 286). Имеющие стаж работы сдают подлинник (копию) трудовой или колхозной книжки, заверенные руководителем предприятия или учреждения.

При сдаче документов абитуриенты обязаны представить паспорт, военный билет или приписное свидетельство.

Поступающие сдают экзамены: физика (письменно), химия (устно), биология (устно), родной язык и литература (сочинение).

Лица, окончившие среднюю школу с нерусским языком обучения, пишут диктант на русском языке.

Обращаться: г. Ташкент-33, ул. К. Маркса, 103.

ТАШКЕНТСКОЕ ГОРОДСКОЕ ПРОФЕССИОНАЛЬНО-ТЕХНИЧЕСКОЕ УЧИЛИЩЕ № 34

Госкомитета Совета Министров Узбекской ССР по профтехобразованию

Училище готовит квалифицированных специалистов для электронной и электротехнической промышленности.

Вы сможете приобрести специальности: **слесарь-инструментальщик** по изготовлению и ремонту штампов, пресс-форм и приспособлений (юноши), **электромонтажник** по монтажу цепей вторичной коммутации (девушки), **токарь-универсал, сборщик интегральных микросхем** (девушки), **сборщик полупроводниковых приборов** (девушки), **прессовщик пластмассовых изделий, слесарь-ремонтник** промышленного оборудования (юноши).

В училище принимаются юноши и девушки с 8—10-классным образованием от 15 до 25 лет.

Срок обучения с 8-классным образованием — 2 года.

На специальности сборщик интегральных микросхем и сборщик полупроводниковых приборов срок обучения — год;

с 10-классным образованием срок обучения — год.

Учащиеся с 8-классным образованием получают 3-разовое питание, рабочую и повседневную одежду; с 10-классным — стипендию в размере 30 руб. Все учащиеся обеспечиваются заработной платой в период производственной практики в размере 33% от заработка.

ВНИМАНИЮ юношей, уволенных в запас из рядов Советской Армии, — в училище вам предоставляется повышенная стипендия в размере до 60 руб.

Время обучения в училище засчитывается в производственный стаж.

После окончания выпускники работают на электрических станциях, подстанциях, заводах электронной, электротехнической и радиотехнической промышленности.

Лица, окончившие училище с отличием, поступают в техникумы и вузы на льготных условиях.

В училище созданы вокально-инструментальный ансамбль, танцевальный и хоровой кружки. Имеются киностудия, фотокружок, кружки технического творчества и спортивные секции.

Для поступления в училище необходимо представить следующие документы: заявление на имя директора; свидетельство или аттестат об образовании (подлинник); свидетельство о рождении или паспорт (подлинник); автобиографию, справки с места работы родителей, с места жительства, медицинскую (форма № 286), характеристику из школы или с работы; 6 фотокарточек (3×4 см).

Ждем вас в нашем училище.

Наш адрес: г. Ташкент-105, Ленинский район, ул. Манжары, 137 (автобусы 7, 12, 26, 37, 52, 68; трамвай 5, остановка «Карасу», трамвай 12, остановка «Ул. Зои Космодемьянской», автобусы 22, 55, остановка «Электротехнический завод»). Телефоны 91-69-64, 91-65-63, 91-68-74.

[illegible] ные [illegible] ца со средним специальным образованием должны иметь 3-летний стаж работы по специальности после окончания учебного заведения.

Поступающие подают документы: заявление на имя ректора, аттестат об окончании средней школы или диплом (подлинник), медицинскую справку (форма № 286), копию трудовой (колхозной) книжки, заверенную руководителем учреждения, предприятия, организации; характеристику с последнего места работы или учебы, 4 фотокарточки (3×4 см, без головного убора). Паспорт, военный билет (приписное свидетельство) предъявляются лично.

Прием документов — до 31 июля.

Вступительные экзамены по физике, химии, биологии (устно), русскому (узбекскому) языку и литературе (письменно) **с 1 по 20 августа.**

Срок обучения — 6 лет.

Обращаться: г. Андижан, проспект Навои.

1-й ТАШКЕНТСКИЙ ИНДУСТРИАЛЬНО-ПЕДАГОГИЧЕСКИЙ ТЕХНИКУМ

Государственного комитета Совета Министров СССР по профтехобразованию

НА ДНЕВНОЕ И ЗАОЧНОЕ ОТДЕЛЕНИЯ

ПО СПЕЦИАЛЬНОСТЯМ:

монтаж и ремонт промышленного оборудования, обработка металлов резанием, промышленное и гражданское строительство.

Срок обучения на дневном отделении с 8-классным образованием — 3 года 10 месяцев, с 10-классным образованием — 2 года 10 месяцев; на заочном отделении с 10-классным образованием — 2 года 8 месяцев.

Принимаются лица от 17 до 30 лет (для поступающих на заочное отделение без ограничения возраста), с 8—10-классным образованием, имеющие одну из специальностей: слесаря, токаря, строителя (не ниже III разряда), стаж работы после окончания училища не менее года и 2-летний стаж работы для производственников.

Поступающие сдают экзамены: математика, русский язык и квалификационная работа на разряд по избранной специальности. **Экзамены — с 1 по 20 августа.**

Принятые в техникум на дневное отделение обеспечиваются: трехразовым питанием, летним, зимним и рабочим обмундированием, спецодеждой, выходной и рабочей обувью, общежитием (иногородние), стипендией.

Заявления подавать на имя директора техникума **до 25 июля** по адресу: г. Ташкент, 4-й Сарыкульский тупик, дом 1.

ТАШКЕНТСКИЙ ТОПОГРАФИЧЕСКИЙ ТЕХНИКУМ

Техникум готовит специалистов средней квалификации: техников-топографов, техников-геодезистов, техников по инженерной геодезии.

Срок учебы для учащихся с 8-классным образованием — 3 года 9 месяцев: с 10-классным — 2 года 9 месяцев.

Вступительные экзамены — **с 1 августа** по предметам: математика (устно), русский язык (письменно).

Начало занятий — 1 октября.

При техникуме имеется заочное отделение по подготовке техников-топографов, техников-геодезистов, техников-картографов.

Адрес техникума: г. Ташкент-125, проспект М. Горького, 82 (трамваи: 13, 22; автобусы: 17, 41, 69, 71; троллейбус 18, остановка «Универмаг»).

[illegible] режиссура [illegible] драмы; срок обучения — 5 л[illegible] (узб.), срок обучения — 6 лет; графика, срок обучения — 6 лет; декоративно-прикладное искусство, срок обучения — 5 лет; монументально-декоративное искусство, срок обучения — 5 лет; интерьер и оборудование, срок обучения — 5 лет.

Подготовительное отделение:

актер театра драмы и кино (узб.), срок обучения — 8 месяцев; актер театра музыкальной драмы и комедии (узб.), срок обучения — 8 месяцев.

Заочное отделение:

актер театра драмы и кино (русс.), срок обучения — 5 лет; экономика и организация театрального дела, срок обучения — 6 лет; графика, срок обучения — 6 лет.

ПОСТУПАЮЩИЕ СДАЮТ ВСТУПИТЕЛЬНЫЕ ЭКЗАМЕНЫ.

На факультет актера театра драмы и кино:

актер театра драмы и кино (стихотворение, монолог, рассказ, басня, импровизированный этюд. Беседа по вопросам искусства);

актер театра кукол (стихотворение, монолог, рассказ, сказка, импровизированный этюд. Беседа по вопросам искусства);

режиссура театра драмы (режиссерский анализ драматического произведения в письменном виде, беседа по вопросам искусства. Стихотворение, басня, рассказ, импровизированный этюд).

На факультет актера театра музыкальной драмы и комедии:

актер театра музыкальной драмы и комедии (стихотворение, монолог, басня, импровизированный этюд, проверка музыкальности и вокальных данных);

экономика и организация театрального дела — учебный план этого отделения предусматривает изучение всех сторон деятельности театра — от специфики творческого процесса до проблем театрального производства. Выпускники его направляются в театрально-зрелищные предприятия и руководящие органы культуры в качестве административно-управленческих или планово-финансовых руководителей. Поступающие проходят собеседование, включающее вопросы по математике в объеме средней школы.

На художественный факультет (по всем специальностям):

рисунок (этюд головы с натуры, фигуры с натуры);

живопись (этюд головы с натуры, обнаженная натура);

композиция (эскиз композиции на заданную тему);

лепка (только для специальностей скульптура и керамика) — историю СССР (устно), родной язык и литературу или русский язык и литературу (письменно и устно).

Заявления о поступлении в институт принимаются **до 10 июля.**

Заявление подается на имя ректора с приложением: документа о среднем образовании (подлинник), характеристики для поступления в вуз, медицинской справки (форма № 286), 4 фотокарточек (3×4 см).

По прибытии в высшее учебное заведение поступающий предъявляет лично: паспорт, военный билет или приписное свидетельство, копию трудовой или колхозной книжки.

Вступительные экзамены — с 11 по 25 июля.

Зачисление — с 26 по 30 июля.

Зачисление на стипендию производится на общих основаниях.

Адрес: 700031, г. Ташкент, ул. Г. Лопатина, 77.

ВЛАДИМИРСКИЙ ПОЛИТЕХНИЧЕСКИЙ ИНСТИТУТ

ПО СПЕЦИАЛЬНОСТЯМ НА ФАКУЛЬТЕТЫ:

механико-технологический: технология машиностроения, металлорежущие станки и инструменты, автоматизация и комплексная механизация машиностроения, машины и технология литейного производства, машиностроение (инженер-преподаватель машиностроительных дисциплин);

радиотехнический — радиотехника, конструирование и производство радиоаппаратуры;

приборостроительный — приборы точной механики, автоматика и телемеханика;

химико-технологический — технология переработки пластмасс, химическая технология стекла и ситаллов;

автотракторный — двигатели внутреннего сгорания, автомобили и автомобильное хозяйство;

строительный — промышленное и гражданское строительство, сельскохозяйственное строительство, автомобильные дороги;

механико-технологический (вечерний) — технология машиностроения, металлорежущие станки и инструменты, машины и технология литейного производства, двигатели внутреннего сгорания;

строительный (вечерний) — промышленное и гражданское строительство, технология переработки пластмасс;

радиоприборостроительный (вечерний) — приборы точной механики, конструирование и производство радиоаппаратуры;

заочный — машиностроение (инженер-преподаватель машиностроительных дисциплин), промышленное и гражданское строительство, технология машиностроения, металлорежущие станки и инструменты.

ФИЛИАЛ ВПИ в г. КОВРОВЕ:

машиностроительный — машиностроение, гидропневмоавтоматика и гидропривод;

механический (вечерний) — технология машиностроения, металлорежущие станки и инструменты, приборы точной механики;

механический (заочный) — технология машиностроения, металлорежущие станки и инструменты.

Поступающие сдают вступительные экзамены по следующим дисциплинам по специальностям техническим: математике (письменно и устно), физике (устно), русскому языку и литературе (сочинение);

химической технологии — по химии (устно), математике (письменно), русскому языку и литературе (сочинение), физике.

ПРИЕМ ЗАЯВЛЕНИЙ ПРОИЗВОДИТСЯ:

на дневные факультеты — **до 31 июля;**
на вечерние и заочные — **до 31 августа.**

ВСТУПИТЕЛЬНЫЕ ЭКЗАМЕНЫ:

на дневные факультеты — **с 1 по 20 августа;**
на вечерние — **с 11 августа по 10 сентября** (в два потока);
на заочные — **до 10 сентября** (в два потока).

Остро нуждающиеся иногородние студенты обеспечиваются общежитием.

Адрес института: 600026, г. Владимир, ул. М. Горького, 87, приемная комиссия. Телефон 98-9-78.

[illegible] ния, турбиностроение;

на заочное отделение: бурение нефтяных и газовых скважин, двигатели внутреннего сгорания.

Поступающие в техникум сдают вступительные экзамены по предметам: математика (устно), родной язык и литература (сочинение) с 10-классным образованием, (диктант)—с 8-классным образованием.

Прием заявлений—**до 10 августа** для заочников и **до 14 августа** — на очное отделение.

К заявлению прилагаются: аттестат зрелости или свидетельство об окончании 8-ми классов, медицинская справка (форма № 286), 4 фотокарточки (3×4 см, без головного убора), копия трудовой книжки (для имеющих стаж не менее двух лет).

Поступающие обеспечиваются общежитием и стипендией на общих основаниях.

Адрес техникума: г. Бухара, ул. Кирова, 103 (автобус № 6, остановка «Медучилище»). Телефон 3-57-90.

ТАШКЕНТСКИЙ ТЕХНИКУМ СОЦИАЛЬНОГО ОБЕСПЕЧЕНИЯ

Министерства социального обеспечения Узбекской ССР

В техникум принимаются лица, окончившие 10—11 классов. Срок обучения — 2 года.

Техникум готовит работников органов социального обеспечения, правоведения и учета в системе социального обеспечения: заведующих райсобесов, старших инспекторов, инспекторов, юрисконсультов для работы в органах социального обеспечения.

Иногородние обеспечиваются общежитием.

Для поступления необходимы документы: заявление на имя директора, медицинская справка (форма № 286), аттестат зрелости (подлинник), выписка из трудовой книжки, заверенная отделом кадров, 4 фотокарточки (3×4 см), паспорт и военный билет предъявляются лично.

Документы принимаются до 15 августа.

Вступительные экзамены — по 21 августа: русский язык и литература (сочинение), история СССР.

Мандатная комиссия работает с 25 августа.

Обучение ведется на узбекском и русском языках.

Адрес: г. Ташкент, ул. Гафура Гуляма, 47 (автобусы: 2, 29, 48, трамваи: 9, 15, 19, 21, остановка «Ул. Волгоградская»).

ЧАРДЖОУСКИЙ РЕЧНОЙ ТЕХНИКУМ

ПО СПЕЦИАЛЬНОСТЯМ:

СУДОВОЖДЕНИЕ НА ВНУТРЕННИХ ВОДНЫХ ПУТЯХ (техники-судоводители с правом эксплуатации судовых силовых установок). **Срок обучения — 3 года 7 месяцев;**

ЭКСПЛУАТАЦИЯ СУДОВЫХ СИЛОВЫХ УСТАНОВОК (техники-судомеханики речного флота). **Срок обучения — 3 года 7 месяцев.**

В техникум принимаются юноши, имеющие 8-классное образование.

Поступающие сдают вступительные экзамены: русский язык (диктант), математика (устно).

Условия приема — общие для техникумов СССР.

При техникуме работают подготовительные курсы **до 1 августа.** Плата за обучение — 7 рублей. Иногородним предоставляется общежитие.

Заявление о приеме с указанием избранной специальности подается на имя директора техникума по адресу: г. Чарджоу, ул. К. Маркса, 21. Телефоны: 53-19, 27-05, дополнительные 1-30, 1-76.

[illegible]ЕНА ТРУДОВОГО [illegible]ЕНИ ИНСТИТУТ [illegible]ЕЗНОДОРОЖНОГО [illegible]ПОРТА

[illegible] ФАКУЛЬТЕТ

[illegible] инженеров по специаль[illegible]знодорожного транспорта, [illegible]вязь на железнодорожном [illegible]овозное хозяйство, вагоно[illegible], эксплуатация железных [illegible] дорог, путь и путевое [illegible] промышленное и граждан[illegible]ение и канализация, про[illegible]экономика и организация [illegible], экономика и организация строительства на железных дорогах, организация механизированной обработки экономической информации, бухгалтерский учет.

Прием заявлений — **до 31 августа,** вступительные экзамены — **до 10 сентября.** Зачисление — **с 21 августа по 20 сентября.**

Для отличников и медалистов в институте установлен экзамен по математике.

Заявления о поступлении направляются в приемную комиссию ТашИИТа по одному из перечисленных адресов: 700045, г. Ташкент, ул. Оборонная, 1. (обслуживает Ташкентское, Хавастское и Ферганское отделения Среднеазиатской железной дороги).

744007, г. Ашхабад, ул. Кемине, 69. Ашхабадский филиал (обслуживает Ашхабадское, Марыйское, Чарджоуское и Каракалпакское отделения Среднеазиатской железной дороги).

480012, г. Алма-Ата, ул. Шевченко, 97. Алма-Атинский филиал (обслуживает Алма-Атинское, Защитинское, Пишпекское, Семипалатинское и Аягузское отделения Казахской железной дороги).

486018, г. Чимкент, Коммунистический проспект, 5. Чимкентский УКП (обслуживает Кзыл-Ординское, Чимкентское и Джамбулское отделения Казахской железной дороги).

734012, г. Душанбе, ул. Ленина, 16/2. Душанбинский УКП (обслуживает Душанбинское и Бухарское отделения Среднеазиатской железной дороги).

463007, г. Актюбинск, Железнодорожный дом, 71«а». Актюбинский УКП (обслуживает Уральское, Гурьевское и Актюбинское отделения Казахской железной дороги).

За консультациями обращаться в приемные комиссии института, филиалов и УКП.

Телефоны: ректора института — 91-14-40, 40-70; декана заочного факультета — 91-05-36, 40-78; приемной комиссии — 91-05-37 городской, 57-6-92 железнодорожный.

ТАШКЕНТСКИЙ ТЕХНОЛОГИЧЕСКИЙ ТЕХНИКУМ

Министерства заготовок Узбекской ССР

НА ДНЕВНОЕ И ЗАОЧНОЕ ОТДЕЛЕНИЯ.

ТЕХНИКУМ ГОТОВИТ:

техников-электромехаников по оборудованию элеваторов, складов, мельниц; **техников-механиков** по оборудованию элеваторов, складов, мельниц; **бухгалтеров** по специальности бухгалтерский учет; **техников-технологов** по специальностям — мукомольно-крупяное производство, хранение зерна и продуктов его переработки.

Срок обучения на базе неполной средней школы:

на дневном — 3,5 года,

на заочном — 4,5 года.

На базе полной средней школы:

на дневном и заочном — 2,5 года для специальности бухгалтерский учет;

на базе неполной средней школы:

на дневном — 2 года 10 месяцев,

на заочном — 3 года 9 месяцев.

На базе полной средней школы:

на дневном — год 10 месяцев,

на заочном — 2 года.

Поступающие сдают экзамены:

на базе неполной средней школы — родной язык (диктант), математика (устно).

На базе средней школы — родной язык (диктант), химия (устно).

Для специальностей бухгалтерский учет, электрооборудование элеваторов, складов, мельниц; оборудование элеваторов, складов, мельниц:

на базе средней школы — математика (устно), родной язык (сочинение).

Заявления принимаются до 31 июля, для окончивших 10 классов и поступающих на заочное отделение — **до 15 августа.**

Приемные экзамены — с 1 по 20 августа.

Желающие поступить в техникум должны представить следующие документы: заявление, автобиографию, свидетельство или аттестат об образовании, медицинскую справку (форма № 286), 4 фотокарточки (3×4 см), копию трудовой книжки (для заочного отделения).

Иногородние обеспечиваются общежитием и стипендией.

Адрес техникума: г. Ташкент-48, 2-й Сельмашский проезд, 15 (трамваи 4, 14, 16, 18, остановка «ТашМИ», 13, остановка «Ташсельмаш», автобусы 3, 8, 15, 16, 21; 23; 48; 10, 70, 72, остановка «Ташсельмаш»). Телефоны: 66-19-01, 66-02-26, 66-02-16.

РЕСПУБЛИКАНСКОЕ МУЗЫКАЛЬНОЕ ПЕДАГОГИЧЕСКОЕ УЧИЛИЩЕ

ОКОНЧИВШИЕ ПРИОБРЕТАЮТ СПЕЦИАЛЬНОСТЬ: МУЗЫКАЛЬНОЕ ВОСПИТАНИЕ, ДОШКОЛЬНОЕ ВОСПИТАНИЕ.

Принимаются юноши и девушки, окончившие 8—10 классов общеобразовательной и 7 классов музыкальной школы.

Срок обучения — 3 года 10 месяцев для учащихся, окончивших 8 классов, и 2 года 10 месяцев — для учащихся, окончивших 10 классов общеобразовательной школы.

Прием заявлений—**до 31 июля** (для окончивших 8 классов); **до 14 августа** (для окончивших 10 классов).

Экзамены — с 1 по 20 августа.

Вступительные экзамены для учащихся, окончивших 8 классов общеобразовательной школы и 7 классов музыкальной школы, проводятся по следующим предметам:

специальность (специальный инструмент, сольфеджио, теория музыки, вокал), родной язык (диктант), родной язык и литература (устно)

Вступительные экзамены для учащихся, окончивших 10 классов общеобразовательной школы и 7 классов музыкальной школы, проводятся по следующим предметам: специальность (специальный инструмент, сольфеджио, теория музыки, вокал); родной язык и литература (сочинение); история СССР (устно).

Юноши и девушки местной национальности при поступлении сдают экзамены:

окончившие 8 классов общеобразовательной школы: проверка музыкально-слуховых данных; родной язык (письменно); родной язык и литература (устно);

окончившие 10 классов общеобразовательной школы: проверка музыкально-слуховых данных; родной язык и литература (сочинение); история СССР (устно).

Для поступающих на дошкольное отделение:

окончившие 8 классов общеобразовательной школы: родной язык (диктант); математика (устно).

Адрес: г. Ташкент, массив Чиланзар, квартал 17, ул. Ивана Франко, 38 «А» (трамвай 18, остановка «17-й квартал»; автобусы 29, 50, остановка «18-й квартал»).

Р.20060. Индекс 64572. Ордена Трудового Красного Знамени типография издательства ЦК Компартии Узбекистана. г. Ташкент. Изд. № В-450.