НАДО СДЕЛАТЬ ВСЕ ДЛЯ ТОГО, ЧТОБЫ ОБРАЗЦОВО ПРОВЕСТИ СЕВ, ЗАЛОЖИТЬ ПРОЧНУЮ ОСНОВУ ВЫСОКОГО УРОЖАЯ

ИЗ ПОСТАНОВЛЕНИЯ ФЕВРАЛЬСКОГО ПЛЕНУМА ЦК КПСС.

Пролетарии всех стран, соединяйтесь!

ПРАВДА ВОСТОКА

ОРГАН ЦЕНТРАЛЬНОГО КОМИТЕТА КОМПАРТИИ УЗБЕКИСТАНА, ВЕРХОВНОГО СОВЕТА И СОВЕТА МИНИСТРОВ УЗБЕКСКОЙ ССР

Год издания 40-й | № 78 (12263) | Среда, 1 апреля 1964 года | Цена 2 коп.

СЕЯТЬ ПОРА!

Телефонные звонки из Термеза и Карши, телеграммы из Андижана и Ферганы, письма из Бухары и Гулистана. Отовсюду сообщают об одном: начался сев хлопчатника, засеяны первые гектары...

Сев! Что может быть обычнее, но и радостнее этой весенней работы. Именно весна и сев особенно сильно волнуют и тревожат земледельца. С весной и севом он всегда связывает самые большие свои надежды. Весна для него — не только время горячих дел, но и пора проверки своих возможностей для получения обильного урожая.

Взятый партией курс на интенсификацию сельского хозяйства встретил среди тружеников села нашей республики всеобщее одобрение. Думы и заботы хлопкоробов ныне направлены к одной цели — претворить в жизнь решения февральского Пленума ЦК КПСС, дать Родине в шестом году семилетки 3 миллиона 600 тысяч тонн хлопка, еще выше поднять производительность труда. Каждый колхозник, каждый рабочий совхоза рассматривает это обязательство как свое кровное дело, как свой личный долг перед советским народом.

Согретая щедрым солнцем земля приняла в себя первые семена. Квадраты заложены на первых тысячах гектаров. На исходные рубежи для весеннего штурма выходит многотысячная армия колхозных и совхозных механизаторов. Гвардейцы полей все выше поднимают знамя социалистического соревнования за то, чтобы с максимальной нагрузкой использовать каждый посевной агрегат, провести сев в предельно сжатые сроки, обеспечить прямолинейность рядков и точность квадратов.

Маяк — бригада Джавата Кучиева — ярко освещает для всех хозяйств республики пути интенсификации хлопководства, на основе комплексной механизации возделывания хлопчатника и уборки урожая. Многочисленные последователи прославленного механизатора тщательно изучают методы и организацию его труда, переносят его богатый опыт на поля своих колхозов и совхозов. Движение кучиевцев ширится с каждым днем. Направить это движение по правильному руслу, создать благоприятные условия для каждого механизатора — вот первостепенная задача партийных комитетов производственных управлений.

Сев начался. Но все ли сделано для успешного его проведения? Сводки Центрального статистического управления республики дают на этот вопрос отрицательный ответ. Каждая из этих сводок — прямой упрек Министерству производства и заготовок сельскохозяйственных продуктов Узбекистана, республиканскому объединению «Узсельхозтехника», Министерству водного хозяйства республики и их органам на местах.

В первую очередь — о земле. На поле не пустишь сеялку, пока оно не вспахано. А вспахать еще надо свыше 400 тысяч гектаров. В Самаркандской области ждет плуга почти три четверти площади, отведенной под хлопчатник. Более 80 тысяч гектаров придется сеять по весновспашке в Ферганской области. Еще практически не приступили к пахоте ни в одном хозяйстве Хорезма. Потребуются огромные усилия для правильной расстановки сил и средств, для эффективного использования всех пахотных и посевных агрегатов.

Теперь — о технике. Главное сейчас — готовить землю. Каждый пахотный трактор — в борозду. Но в республике до сих пор насчитывается свыше тысячи тракторов и около 600 плугов, которые еще не вышли из ремонта. В той же Самаркандской области, где особенно велика площадь невспаханных земель, ждут своей очереди на ремонте 260 тракторов и более ста плугов. Еще того хуже с пропашными тракторами. Сырдарьинские ремонтники задержали в мастерских 1.500, самаркандские — 900, каракалпакские — 700 тракторов, а всего по республике к началу сева не успели привести в готовность 5.800 тракторов пропашных марок и 4.000 сеялок. Как можно допустить, чтобы такое огромное количество техники сейчас находилось вне поля!

Нельзя умолчать и о воде. План промывки засоленных земель выполнен пока лишь наполовину. В Сырдарьинской области, где по сумме поливов рассолонение земли надо провести на 192 тысячах гектаров, промыто только 94 тысячи. В Хорезме не опреснено еще и третьей части площади, а в Каракалпакии — пятой. Низкие темпы промывки таят в себе угрозу затяжки сева. Допустить это — значит уже сейчас нанести удар по урожаю. Запасы почвенной влаги не везде будут гарантировать получение дружных всходов и нормальное развитие молодого хлопчатника. Трудно поверить, что в Кашкадарье не знают этого, но еще труднее понять, почему здесь проявляют такую беспечность в деле влагозарядки почвы. Здесь, видимо, надеются на апрельские осадки. Призрачные надежды!

Объем предпосевных работ, как видим, чрезвычайно велик. Уже в ходе сева надо форсировать ремонт оставшейся техники, торопиться с пахотой не поднятой под зябь земли, ускорить проведение запасных и промывочных поливов. Нужно, наконец, быстрее закончить очистку оросительной сети, усилить заготовку и вывоз на поля органических и минеральных удобрений. Без всего этого не может быть и речи о завершении сева в сжатые сроки, о получении требуемой густоты стояния растений.

Первые засеянные гектары — только проба. Фронт посевных работ будет шириться с каждым днем. Успех дела решат четкая организация полевых работ, правильное взаимодействие всех сил и средств, брошенных на закладку основ высокого урожая. Руководители колхозов и совхозов, агрономы и инженеры-механизаторы обязаны проявить в эти дни исключительную оперативность в маневрировании техникой и другими средствами производства. Работники партийных комитетов должны находиться на переднем крае, в самой гуще масс, поддерживать на всех участках высокое трудовое напряжение.

Нарастает гул весны шестого года семилетки. Около 27 тысяч посевных агрегатов примет участие в севе хлопчатника. Огромная сила! Опираясь на эту техническую мощь, колхозы и совхозы могут провести сев хлопчатника в небывало короткие сроки. И медлить с этим нельзя. Пора развертывать наступление по всему фронту!

ФОТО ДНЯ

Колхозы Ферганской области начали сев хлопчатника. Одной из первых вывела на поля свои агрегаты бригада Героя Социалистического Труда Дадаартыка Супиева из колхоза «Пахтаабад» Алтыарыкского производственного управления (снимок слева). Сев здесь ведется квадратно-гнездовым способом с одновременным внесением минеральных и органических удобрений. Члены бригады решили вырастить в нынешнем году по 35 центнеров хлопка на гектаре вместо 30 по плану.

На снимке справа — выборочный сев хлопчатника в колхозе «Кизил байрак» Наманганского производственного управления.

Фото Г. Бойко и Е. Корниенко. (Фотохроника УзТАГ).

ДЕНЬ ПЕРВЫЙ

РЕПОРТАЖ

Вот и настал этот день... Уже с вечера главный агроном совхоза Василий Петрович Бакулин определил — сев надо начинать с бригады Махмуда Хусанова. Почему именно здесь? Почва в бригаде песчаная, пахотный слой прогревается быстрее.

Василий Петрович не сомневался — место выбрано подходящее. К тому же в бригаде Махмуда люди опытные. В прошлом году получили по 34 центнера хлопка с гектара. Но одно беспокоило — ночная температура. Понизится — и снова дело откладывай. Вот почему — уже который раз — он снимал телефонную трубку и звонил на совхозную агрометеорологическую станцию.

— Ложитесь спокойно спать, — советовали оттуда, — температура нормальная.

Вот и настал этот день — первый день сева. С раннего утра Василий Петрович, парторг совхоза Владимир Иванович Пак, управляющий первым отделением Джанган Токов и, конечно, бригадир были в поле. Под ногами пружинила глубоко вспаханная земля. Нужно было выбрать самый подходящий для первых семян участок.

Каждый отлично понимал — ошибаться тут нельзя. В непрогретую почву заложишь семена — загубишь дело. Но и времени терять нельзя. Ведь совхоз намерен 80 процентов всего урожая нынче убрать машинами. А этого можно достичь только при раннем созревании хлопка.

— Может быть, на завтра отложим, — говорит парторг. — Земля вроде холоднавата.

— Подождем вестей со станции, ведь день только начинается, — отвечает управляющий.

И они идут по полям в поисках участка. То здесь, то там выступают мокрые пятна — не подходит. Рановато. Но вот встретился «сухой» участок с песчаной почвой. На нем и остановились.

Со стороны агрометстанции показалась бегущая фигурка человека. Это был Музафар Дерман, механизатор, которому предоставлялась честь заложить первые квадраты. Он был немногословен.

— Уже четырнадцать с половиной градусов. Просили вам передать.

Все понимающе взглянули друг на друга. Наука говорит — в добрый путь, сеяльщики. Но тут стояли люди, привыкшие сто раз взвешивать каждое решение. Именно в эти-то минуты они не торопились. Спешка к добру не приведет. Василий Петрович присел на корточки, мял в руках землю, копал ямки и о чем-то думал. Затем встал, стряхнул землю с ладоней и посмотрел на парторга. Тот понимающе улыбнулся.

— Значит пора!

Через несколько минут тракторист Ачил Юлдашев из планировочного отряда начал боронование. После первого заезда по полю протянулась широкая темная полоса. Люди шли за трактором и вдыхали знакомый запах весенней земли, какой-то особый, терпкий и бодрящий.

В это время Музафар вместе со своим товарищем по бригаде Азимом Назыровым прилаживал к сеялке мерную проволоку. Вот засыпаны семена — и агрегат тронулся. Все стали на свои места, во всем чувствовалась торжественность момента: дан старт битве за большой хлопок.

Не сегодня-завтра к севу приступят 28 бригад комплексной механизации, принявших на вооружение опыт известного хлопкороба Джавата Кучиева. Совхоз имени Пятилетия Узбекской ССР выведет на поля 102 сеялки и за 7—8 дней засеет всю площадь.

Р. ЮРЬЕВ.

Аккурганское производственное управление.

ВСТРЕЧА В БУДАПЕШТЕ

Венгерская столица радушно, как самых дорогих гостей, приняла вчера, 31 марта, прибывшую сюда советскую партийно-правительственную делегацию во главе с Первым секретарем ЦК КПСС, Председателем Совета Министров СССР Н. С. Хрущевым.

На Восточном вокзале делегацию встречали Первый секретарь ЦК ВСРП, Председатель Венгерского революционного рабоче-крестьянского правительства Янош Кадар и другие руководители партии и правительства.

На площади перед зданием вокзала собралось около 10 тысяч будапештцев, состоялся митинг, на котором горячо приветствуемые собравшимися выступили Янош Кадар и Н. С. Хрущев.

Затем члены советской делегации и встречающие их партийные и государственные деятели Венгрии направились по улицам Будапешта к резиденции делегации. На всем пути следования Н. С. Хрущева и его спутников приветствовали тысячи будапештцев.

(ТАСС).

КОНФЛИКТ УРЕГУЛИРОВАН

ХАРТУМ, 31 марта. (ТАСС). Представители правительств Эфиопии и Сомалийской Республики достигли вчера соглашения по вопросу об отводе своих вооруженных сил на 10—15 километров по обе стороны границы. Эта операция должна начаться 1 апреля 1964 года и будет закончена 6 апреля.

НА РАЗНЫХ МЕРИДИАНАХ

24 часа у телетайпа

НА КОНФЕРЕНЦИИ ООН ПО ТОРГОВЛЕ И РАЗВИТИЮ

ЖЕНЕВА, 31 марта. (ТАСС). Представители Эквадора, Афганистана, Ямайки и других развивающихся стран, выступившие 30 марта на дневном заседании конференции ООН по торговле и развитию, говорили о трудностях сбыта сырья, о пагубных последствиях «ножниц цен» на сырье и промышленные изделия.

Вице-президент Перу Сеоане, подчеркнув, что латиноамериканским странам приходится уплачивать все растущую дань в виде процентов на иностранные займы и дивидендов на иностранный капитал, вместе с тем сделал неуклюжую попытку обелить американские монополии, хозяйничающие в Латинской Америке, и предпринял грубые антикоммунистические выпады.

Министр торговли Ямайки Лайтберн, как и министр экономики Кении Киано, с возмущением говорил о засилии международных картелей судовладельцев. Делегат Кении призвал сделать все возможное для улучшения условий торговли развивающихся стран.

ПОДГОТОВКА К СОЗДАНИЮ ЯДЕРНЫХ СИЛ НАТО

БОННН, 31 марта. (ТАСС). Подготовка к созданию «многосторонних атомных сил» НАТО, через которые Бонн намерен в кратчайший срок добиться приобщения бундесвера к атомному оружию, вступила в новую фазу. По данным западногерманского министерства обороны, первого июня с. г. должен начаться «решающий эксперимент» — формирование «смешанной команды» американского ракетного эсминца «Бидл», являющегося прототипом корабля «многостороннего ядерного флота» НАТО, с атомными ракетами «Поларис» на борту. В состав этой «смешанной команды» войдут офицеры и матросы США, ФРГ, Англии, Италии, Голландии, Греции и Турции. Более половины матросов и офицеров этого корабля составят военнослужащие американского военно-морского флота. «Пробные плавания» американского ракетного эсминца со «смешанной командой» на борту будут продолжаться не менее года.

Перестрелка на Кипре

ЛОНДОН, 31 МАРТА. (ТАСС). ОЖЕСТОЧЕННАЯ ПЕРЕСТРЕЛКА НАЧАЛАСЬ ВЧЕРА УТРОМ МЕЖДУ ПРЕДСТАВИТЕЛЯМИ ГРЕЧЕСКОЙ И ТУРЕЦКОЙ ОБЩИН В ПРЕДМЕСТЬЕ НИКОЗИИ, ОМОРФИТА, СООБЩИЛ ПРЕДСТАВИТЕЛЬ ООН.

НИКОЗИЯ, 31 МАРТА. (ТАСС). ВЧЕРА НОЧЬЮ В ПРЕДМЕСТЬЕ НИКОЗИИ КАЙМАКЛЫ ТУРЕЦКИЕ ЭКСТРЕМИСТЫ ОТКРЫЛИ ОГОНЬ ПО ПОЛИЦЕНСКОМУ ПАТРУЛЮ. СТРЕЛЬБА ПРОДОЛЖАЛАСЬ 20 МИНУТ.

НАГРАДА КОНСТРУКТОРУ

С. В. Ильюшин.

Генеральному конструктору самолетов Сергею Владимировичу Ильюшину исполнилось 70 лет. За большие заслуги в области создания авиационной техники и в связи с юбилеем Президиум Верховного Совета СССР Указом от 30 марта наградил конструктора орденом Ленина.

Фото Н. Нилова. (Фотохроника ТАСС).

ВСЕГДА С ПАРТИЕЙ, С НАРОДОМ

СОВЕЩАНИЕ РАБОТНИКОВ ПЕЧАТИ, РАДИО И ТЕЛЕВИДЕНИЯ РЕСПУБЛИК СРЕДНЕЙ АЗИИ

Видная роль в общих успехах коммунистического строительства, одержанных рабочими, колхозниками и интеллигенцией Узбекистана, Таджикистана, Туркменистана и Киргизии, принадлежит многочисленному отряду советских журналистов, неутомимым пропагандистам, глашатаям и проводникам идей Коммунистической партии в народе.

Звание журналиста в нашей стране особо почетно. Оно окружено уважением и всенародным признанием. Их по праву называют боевыми помощниками партии. Советские журналисты всегда на переднем крае, всегда с партией, с народом.

Лучшему использованию печати, радио, телевидения для усиления идеологического воспитания трудящихся, более успешному решению задач, выдвинутых перед журналистами Коммунистической партией на современном этапе, посвящено открывшееся 31 марта в столице Узбекистана семинар-совещание журналистов республик Средней Азии.

В работе совещания, созванного Среднеазиатским Бюро ЦК КПСС, принимают участие секретари ЦК компартий союзных республик, секретари обкомов, горкомов партии, парткомов производственных управлений, редакторы республиканских, областных, городских газет и газет парткомов производственных управлений, руководители и работники госкомитетов печати, радио и телевидения, телеграфных агентств, журналисты Ташкента.

Совещание открыл председатель Среднеазиатского Бюро ЦК КПСС В. Г. Ломоносов. По поручению Средазбюро ЦК КПСС он тепло приветствовал боевой отряд подручных партии — советских журналистов.

— Мне хотелось бы, — обращаясь к участникам совещания, сказал тов. Ломоносов, — напомнить вам замечательные слова В. И. Ленина, адресованные работникам печати и имеющие прямое отношение к цели нашего совещания. В статье «О характере наших газет» Владимир Ильич писал: «Поближе к жизни. Побольше внимания к тому, как рабочая и крестьянская масса **на деле** строит нечто **новое** в своей будничной работе. Побольше **проверки** того, насколько **коммунистично** это новое».

Партия считает основной задачей печати, радио и телевидения — активное участие в формировании у советских людей коммунистического мировоззрения и коммунистической морали, широкую пропаганду марксистско-ленинской теории, важнейших положений Программы КПСС, идей пролетарского интернационализма и дружбы народов, систематическое и глубокое освещение работы партии и всего советского народа по выполнению народнохозяйственных планов, распространение положительного опыта, развертывание острой, принципиальной критики, направленной против пережитков прошлого.

С докладом «Задачи печати, радио и телевидения на современном этапе коммунистического строительства» на совещании выступил первый заместитель заведующего Идеологическим отделом ЦК КПСС В. И. Спастин.

Промышленности Среднеазиатского экономического района и перспективам ее развития был посвящен доклад председателя Средазсовнархоза С. И. Кадышева.

Председатель Государственного комитета по хлопководству Средней Азии при Госземводхозе СССР В. Н. Куликов выступил с докладом об интенсификации и химизации сельского хозяйства республик Средней Азии.

На первом пленарном заседании были также заслушаны доклады редактора газеты «Кизил Узбекистон» М. Кариева — «Печать Узбекистана в борьбе за большой хлопок», редактора газеты «Советская Киргизия» П. С. Денисюка — «Организаторская роль газеты в борьбе за выполнение решений февральского Пленума ЦК КПСС», редактора газеты «Таджикистон Совети» А. Х. Халимова — «Вопросы интенсификации сельского хозяйства на страницах газеты «Таджикистони Совети».

В работе совещания принимают участие кандидат в члены Президиума ЦК КПСС, первый секретарь ЦК Компартии Узбекистана Ш. Р. Рашидов, заместители председателя Средазбюро ЦК КПСС В. К. Акулинцев и С. М. Веселов, Председатель Президиума Верховного Совета Узбекской ССР Я. С. Насриддинова, секретари ЦК Компартии Узбекистана Н. В. Мартынов, М. М. Мусаханов, Р. Н. Нишанов, секретарь ЦК Компартии Киргизии Б. Т. Мураталиев, секретарь ЦК Компартии Таджикистана Н. З. Зарипова, секретарь ЦК Компартии Туркмении Я. Х. Худайбердыев, заведующий сектором Идеологического отдела ЦК КПСС Т. К. Куприков, инспектор Закавказского Бюро ЦК КПСС С. Р. Асланов, заместитель главного редактора газеты «Известия» Г. М. Ошеверов, редактор газеты «Правда» по отделу промышленности С. М. Балбеков, ответственные работники газеты «Сельская жизнь», Всесоюзного радио и телевидения. ТАСС.

Совещание журналистов продолжает свою работу.

(УзТАГ).

В зале совещания.

Фото А. Палехова.

В ПРЕЗИДИУМЕ ВЕРХОВНОГО СОВЕТА УЗБЕКСКОЙ ССР

Президиум Верховного Совета Узбекской ССР преобразовал Республиканское объединение Совета Министров Узбекской ССР «Узсельхозтехника» из республиканского в союзно-республиканский орган и установил его наименование: Узбекское объединение Совета Министров Узбекской ССР по продаже сельскохозяйственной техники, запасных частей, минеральных удобрений и других материально-технических средств, организации ремонта и использования машин в колхозах и совхозах — «Узсельхозтехника».

НА РАЗНЫХ МЕРИДИАНАХ

С ленты телетайпа

ОТЪЕЗД ИЗ МОСКВЫ МАРШАЛА АБДАЛЛЫ АС-САЛЯЛЯ

Из Москвы в Прагу 31 марта отбыл президент Йеменской Арабской Республики маршал Абдалла ас-Саляль, находившийся в Советском Союзе по приглашению Президиума Верховного Совета СССР и Советского правительства с официальным государственным визитом. Вместе с ним в Прагу отбыли другие государственные деятели ЙАР.

Президента ЙАР и его спутников провожали Председатель Президиума Верховного Совета СССР Л. И. Брежнев, Г. И. Воронов, А. Н. Косыгин и другие официальные лица.

На аэродроме Л. И. Брежнев и Абдалла ас-Саляль обменялись речами.

(ТАСС).

И зимой — зеленый корм

Гидропоника в действии

□ □

В нашей республике немало межрайонных бактериологических лабораторий. Они ведут исследовательскую работу, помогают развитию производства. Но далеко не все их возможности исчерпаны, они могут и должны делать еще больше.

После февральского Пленума ЦК КПСС в республике стала быстрыми темпами развиваться гидропоника. Дело это не простое, требующее определенных знаний и навыков. И если работники лабораторий понесут эти знания в колхозы и совхозы, то сельское хозяйство от этого многое выиграет.

Так и строит свою работу наша лаборатория. На семинарах мы рассказываем о гидропонике, практически показываем приемы выращивания новым способом зеленых кормов в зимний период. На таких семинарах присутствовали рабочие совхозов имени 30-летия Октября, «Махталы», колхозов «III Интернационал» и имени XXII партсъезда.

Представители хозяйств на практике убедились, что скармливание поросятам-отъемышам зеленого корма помогает им хорошо развиваться, животные и зимой не страдают от недостатка витаминов. И, кроме того, предупреждаются заболевания животных.

На снимках вы видите свинарку Надежду Михайловну Антоненко из совхоза «Большевик» Кировского производственного управления, скармливающую зеленые корма. Выращены они гидропонным способом коллективом лаборатории. А на втором снимке — завозка зелени на животноводческие фермы совхоза.

А. ЛЕОНТЬЕВА.
Заведующая Кировской межрайонной ветеринарно-бактериологической лабораторией.

Сырдарьинская область.

Фото **автора.**

УСПЕХ ЖИВОТНОВОДОВ СОВХОЗА „КЫЗЫЛКУМ"

ГУЛИСТАН, 31 марта. (Соб. корр. «Правды Востока»). В крупнейшем каракулеводческом совхозе «Кызылкум» успешно идет весенняя окотная кампания. На каждые 100 окотившихся маток приходится в среднем 160 ягнят, а на четвертой ферме — 177 ягнят. Чабан И. Коргамбаев получил по 202 ягненка на 100 маток, по 193—200 ягнят получают чабаны С. Тулебаев, Т. Базаров.

Совхоз «Кызылкум» первым в Сырдарьинской области выполнил годовой план заготовок каракуля.

А. ХАЙРУТДИНОВ.

ДРУЖБА В ЭФИРЕ

Дружба в эфире... Как образно звучат эти слова! Но они имеют сегодня самый практический смысл. Эфир и голубой экран стали мощным средством сближения народов Средней Азии, обмена передовым опытом, показа успехов во всех областях нашей жизни.

За последние годы, особенно после создания Среднеазиатского экономического района, радио- и тележурналисты применяют много хороших форм совместного сотрудничества в эфире.

Часто звучит в Узбекистане и Таджикистане, Туркмении и Киргизии радиожурнал «От Каспия до Тянь-Шаня» — о жизни и делах народов братских республик Средней Азии. Одноименный тележурнал «От Каспия до Тянь-Шаня» вот уже год идет на голубых экранах. Его авторы — тележурналисты всех среднеазиатских республик.

В нашем лексиконе появилось хорошее слово — Средазвидение. Слушателям и телезрителям хорошо знакомы радио- и телепередачи из цикла «В Среднеазиатском экономическом...». Обмен радио- и телепередачами, организация специальных передач, посвященных трудовым успехам другой братской республики, радио- и телевизионные дни, которые становятся традиционными между республиками Средней Азии, — вот неполный перечень скромного труда работников радио и телевидения, направленного на укрепление дружбы и связей наших народов.

Много хорошего родилось в творческом сотрудничестве радио- и тележурналистов республик Средней Азии.

Х. ХУДАЙБЕРДЫЕВ.
Заместитель председателя Государственного комитета Совета Министров Узбекской ССР по радиовещанию и телевидению.

ПРИЗВАНИЕ И ДОЛГ СЕЛЬСКОГО СПЕЦИАЛИСТА

А ИХ ЖДАЛА ЗЕМЛЯ...

Каттакурганский горком партии и партком Каттакурганского производственного управления решили выявить, сколько специалистов сельского хозяйства работает в других отраслях. Список получился довольно большой. Другими словами, 74 специалиста, окончившие в свое время высшие и средние сельскохозяйственные учебные заведения, ныне — продавцы, счетоводы, завхозы, охранники. Они занимаются чем угодно, только не тем, для чего много лет готовило их государство.

Каждый неожиданно нашел причины. Одним после окончания вуза или техникума не была предоставлена работа по специальности, другие, испугавшись первых трудностей, предпочли более спокойную жизнь. О них скажем позже. А в первую очередь о тех охранниках и продавцах со званием агрономов или зоотехников, которые, видимо, уже поступая в вуз, не собирались выезжать на село и учились лишь ради того, чтобы получить свидетельство о высшем образовании.

Первым, в чью дверь мне хочется постучать, дабы напомнить о высоком долге перед народом, будет Семен Ильич Гершель. В свое время он окончил сельскохозяйственный вуз, получил диплом агронома. Однако должность, которую он занимает, и отдаленно не связана с его специальностью. С. И. Гершель — преподаватель Каттакурганского автомотоклуба.

Недавно его пригласили в горком партии на беседу. Спросили, хочет ли он работать по специальности? Но ответа так и не получили ни в тот раз, ни в последующие дни. Гершель ссылается на то, что в городе у него квартира, что жена работает преподавателем. Забыл агроном о главном, о том, что государство, предоставив ему возможность получить высшее образование, вправе требовать от него отдачи.

В решении задач интенсификации сельскохозяйственного производства сейчас должен принять участие каждый советский человек, и в первую очередь специалист. Гершель никак не желает расстаться с асфальтом городских улиц.

Немало в списке каттакурганцев выпускников сельскохозяйственных вузов и техникумов, которые не смогли устроиться по специальности.

После окончания Самаркандского сельскохозяйственного института Фарида Хакимова вернулась в родной колхоз имени Энгельса. Она стремилась применить полученные ею знания, готова была на доброе дело. Однако ее неоднократные заявления в правление колхоза, партийную и комсомольскую организации остались без последствий. И Фарида отступила, не нашла в себе силы бороться с консерватизмом руководителей колхоза. И вот она — домохозяйка с дипломом на руках. Не по-комсомольски это, Фарида!

В тот же колхоз по окончании вуза приехала агроном Асолат Каримова. И ей правление не предоставило работу по специальности. Она стала преподавателем в школе.

С Камаром Дустовым получилось иначе. Работал он агрономом в колхозе имени Крупской, но не поладил с некоторыми членами правления. И ушел из колхоза. И не в другое хозяйство, а здесь же, заведующим магазином, где и работает уже пятый год.

Нурулло Рузыев — зоотехник и пчеловод — после окончания института не получил работу по специальности. И надо сказать, особенно ее и не стал добиваться: «устроился» в строительную организацию. Потом был санитаром, кассиром...

Словом, одни сами не проявляют желания работать на селе, другие недостаточно решительно и настойчиво борются за то, чтобы трудиться по специальности. Но так или иначе, за каждый такой случай несут ответственность руководители парткома и производственного управления. Тот же Нурулло Рузыев обращался с заявлением в производственное управление. Однако и там ему не помогли.

Конечно, выпускника вуза не обязательно сразу же рекомендовать на должность главного агронома, зоотехника колхоза или совхоза. Специалисты должны возглавлять и бригады, и фермы. Может быть, в Каттакургане все эти должности уже заняты? Отнюдь нет. Как правило, колхозными и совхозными животноводческими фермами руководят люди в лучшем случае с семиклассным образованием.

Среди руководителей полеводческих бригад лишь единицы имеют среднее сельскохозяйственное образование. В производственном управлении об этом знают, но все остается по-прежнему.

Вплотную не занимается подбором и расстановкой кадров, особенно среднего руководящего звена, и партком управления. Только этим и можно объяснить то, что в районе 74 специалиста сельского хозяйства работают не по специальности.

После выступления Никиты Сергеевича Хрущева на совещании руководящих работников партийных, советских и сельскохозяйственных органов 28 февраля кое-кто вспомнил о своем долге перед партией, народом. Изъявили желание выехать на село Камар Дустов, Нурулло Рузыев. Выпускники сельскохозяйственных учебных заведений И. Файзиев, Х. Алиевз, К. Умаров, работающие сейчас учителями в школах, У. Сапаров, ныне товаровед хлопкопункта, З. Сулейманова — заведующая магазином, К. Шадыев, занимающий должность инженера, Р. Вяльшин, работающий слесарем, и некоторые другие также просят предоставить им возможность работать по специальности. Партком и производственное управление должны помочь этим товарищам подыскать работу по специальности.

К сожалению, далеко не все значащиеся в списке выпускники вузов и техникумов осознали свой долг. Многие по-прежнему остаются в стороне от большого похода за подъем сельского хозяйства страны. Мне хочется напомнить им слова Никиты Сергеевича Хрущева. Обращаясь именно к таким специалистам, он сказал: «Наберитесь, товарищи, мужества, подумайте о своем гражданском долге и ответственности перед народом. Для того, чтобы дать вам высшее или специальное среднее образование, государство, народ выделили большие средства. Вам оказывалось большое доверие. Оправдайте это доверие, пойдите работать в колхозы и совхозы, приложите ваши знания к делу. Тем самым вы будете содействовать ускорению подъема сельского хозяйства, организации производства на более высокой научной основе. Вас не будет тогда мучить совесть. Но если специалист уклонится от выполнения своего долга, его будут мучить угрызения совести. Если вы не откликнетесь на призыв, партия и народ обойдутся и без вас, но тогда советские люди скажут, что вы в решающее время проявили трусость и малодушие, не оказали народу активной помощи в решении задач строительства коммунизма».

К этому призыву партии не может не прислушаться каждый советский специалист.

Н. КАРИМОВ.
Руководитель лекторской группы Самаркандского обкома партии.

Каттакурганское производственное управление.

МОЧЕВИНА ПРОТИВ ВИЛТА

В лабораториях ученых

Вилт — злейший враг хлопчатника. Возбудитель этой опасной болезни — грибок. Проникая в сосуды корней и стебли хлопчатника, он отнимает у них пищу. У пораженных растений нарушаются биохимические процессы, изменяется обмен веществ. Это приводит к ненормально раннему созреванию коробочек, к их неполноценности. В последние годы наблюдается массовое заболевание вертициллезным вилтом хлопчатника сорта «108-ф». Хозяйствам, высевающим этот сорт, и государству наносится большой ущерб. В среднем на больных растениях теряется почти треть урожая, снижается качество волокна и семян.

До недавнего времени считалось, что лучшими способами предотвращения заболевания растений вилтом являются внедрение севооборотов и применение иммунных сортов хлопчатника. Сейчас установлено, что хороший эффект дают и химические средства.

Уже несколько лет работники Среднеазиатского института защиты растений изучают действие мочевины. Хлопчатник, в разных фазах его развития, опрыскивается полуторапроцентным раствором карбамида. В последние два года опыты проводились одновременно на экспериментальном участке института и в производственных условиях—в совхозе имени Хамзы Хаким-заде Ленинградского производственного управления Ферганской области. И во всех случаях получены положительные результаты.

Внекорневое (однократное и двукратное) опрыскивание хлопчатника раствором карбамида делалось в фазе трех-четырех настоящих листочков и в начале бутонизации. В первом случае расходовалось 400 литров рабочей жидкости на гектар, а во втором—600 литров. Такие концентрации благотворно повлияли на рост, развитие и урожайность хлопчатника, особенно на тех полях, где обработка растений мочевиной проводилась в ранние сроки, то есть в фазе трех-четырех настоящих листочков.

Вот некоторые данные опытов. На делянках института у растений, подвергавшихся внекорневому опрыскиванию мочевиной, заболеваемость вилтом составила 45,8 процента, тогда как на контрольных участках она достигла 81,3 процента, а в совхозе соответственно—45,3 и 75 процентов. Характерно, что в 2—3,5 раза снизилось поражение хлопчатника вилтом в сильной степени. На растениях, получивших внекорневые подкормки, на 0,5—2,2 коробочки было больше, чем на контрольных, а вес сырца в коробочках выше на 0,4—0,7 грамма. Другими словами, применение мочевины положительно сказалось на урожае. С опытных участков собрали на 1,8—4,8 центнера хлопка больше, чем с контрольных.

Мочевина является органическим удобрением, в котором содержится 46 процентов азота. В процессе опытов установлено, что при внекорневом питании азот мочевины поглощается растениями в большем количестве и быстрее синтезируется, чем азот других форм азотных удобрений. Кроме того, мочевина способствует усилению ростовых процессов, увеличению ассимиляционной поверхности и фотосинтетической деятельности растений, а следовательно, и лучшему использованию ими питательных веществ из почвы.

И еще один важный фактор. При внекорневой подкормке хлопчатника мочевиной создаются неблагоприятные условия для развития паразита внутри растений, повышается их сопротивляемость заболеванию.

Следует подчеркнуть, что лучшие результаты действия мочевины достигаются при своевременном и доброкачественном проведении всех других агротехнических приемов по уходу за посевами.

Институт рекомендует колхозам и совхозам, поля которых заражены вертициллезным вилтом, использовать его опыт в борьбе с опасной болезнью. Руководителям хозяйств нужно заблаговременно запастись мочевиной (карбамидом) и провести одно опрыскивание хлопчатника в фазе трех-четырех листочков, а дней через восемь-десять — второе. При этом растения должны увлажняться раствором равномерно.

Ф. УЧЕВАТКИН, Н. МИРПУЛАТОВА — кандидаты сельскохозяйственных наук, И. УРУНОВ, В. ЖУКОВА — научные сотрудники Среднеазиатского института защиты растений.

ПЯТЬСОТ МИЛЛИОНОВ БАРОНА ГЕНРИ

ПАМФЛЕТ

Одним из наиболее могущественных монополистических объединений ФРГ является концерн Тиссенов. Родоначальник этой семьи, Август, помогал развязать кайзеру первую мировую войну. Его сын, военный преступник Фриц Тиссен, сыграл решающую роль в установлении гитлеризма в Германии. Их дети, племянники и внуки раздувают в ФРГ гонку вооружений и подготовку к ракетно-ядерной войне.

Этому и посвящен памфлет Ю. Данова, подготовленный агентством печати «Новости».

□ □

Несколько лет тому назад на страницах западногерманских газет и журналов замелькало имя одного из Тиссенов — барона Генри. Пресса смаковала личную жизнь Генри Тиссена, который к 35 годам сумел прославиться бездержным женолюбием и умением с помощью денег выбираться из самых пикантных положений.

Предметом сенсационных газетных репортажей явились дары, которыми барон Генри откупился от своей второй жены, красивой манекенщицы Нины Дайр. Мастера светской хроники рассказывали, что покинутая любовь получила бриллиантовое кольцо стоимостью в двадцать тысяч фунтов стерлингов, два роскошных автомобиля с золотыми ключами, необыкновенные жемчужины черного цвета ценой в десять тысяч фунтов, дрессированную пантеру и, наконец, островок в Карибском море с роскошной виллой.

Однако, несмотря на подобные сумасбродства, писали газеты, барон Генри Тиссен умеет владеть собой и является признанным мастером игры на бирже, человеком расчетливым и холодным, уверенным и безжалостным...

Что ж, это и понятно. Генри принадлежит к числу тех, чья неизменная цель — богатство, власть над людьми.

В годы второй мировой войны, когда Генри, в отличие от своих немецких сверстников, отправленных Гитлером на войну, заканчивал образование, папаша выхлопотал ему швейцарский паспорт.

Беззаботный юнец любовался красотами Женевского озера, танцевал фокстрот с девицами из высших швейцарских кругов. А над Германией и Европой в то время стояла черная ночь гитлеровского господства.

На фабриках и заводах баронов Тиссенов трудились десятки тысяч иностранных рабочих. Прошедшие специальную выучку надсмотрщики следили за тем, чтобы истощенные голодом люди давали максимальную выработку. Погибших тотчас же заменяли новыми, пригнанными из оккупированных нацистами стран. Предприятиями руководил некто Вильгельм Релен, «доверенное лицо семейства Тиссенов». Это ему Гитлер пожаловал титул «почетного фюрера военного хозяйства». За жестокое обращение с иностранными рабочими Релен еще в годы войны был внесен союзниками по антигитлеровской коалиции в список военных преступников. И этот самый Вильгельм Релен не раз, говорят, наведывался в Швейцарию, чтобы давать молодому барону Генри уроки по управлению производством...

Эти уроки, видимо, оставили в сознании молодого Тиссена глубокий след. Когда создавался западноевропейский «общий рынок», Генри и другие западногерманские монополисты включили в Римский договор пункт о «свободном обмене рабочей силы стран — членов ЕЭС». В результате — почти полмиллиона иностранных рабочих гнут сейчас спину на предприятиях Западной Германии, и многие из них — на предприятиях Тиссенов. Над ними, конечно, не стоят надсмотрщики с автоматами в руках и овчарками на поводке. Но, в сущности, это дела не меняет. Они, «рабы общего рынка», как назвала их одна итальянская газета, обитают в плохих жилищах, получают чуть ли не вдвое меньшую зарплату по сравнению с западногерманскими рабочими. Они лишены каких бы то ни было прав и подвергаются дискриминации.

Да, рецепты Вильгельма Релена Генри Тиссен усвоил прекрасно!

Не менее серьезные уроки Генри Тиссен извлек из семейной истории. Он хорошо понял, что главное для всех Тиссенов — расширение богатства и власти. А верным средством достижения этого они считали подготовку к войне, гонку вооружений, войну...

В первые послевоенные годы общий капитал семейства Тиссенов составлял, как следует из опубликованных отчетов, пятьсот миллионов марок. Говорят, однако, что эта официальная оценка значительно, чуть ли не в три раза, занижена. Но и пятьсот миллионов — сумма немалая.

В руках Тиссенов находятся монополистическое объединение газовых заводов и водонасосных станций «Тиссенше газ унд Вассерверкe» в Хамборне. Им принадлежат также шахты в Руре, входящие в крупное объединение «Вальзум». У Тиссенов — сталеплавильные, листопрокатные и трубопрокатные заводы, судостроительные и машиностроительные фирмы, крупный «Тиссен банк АГ» с отделениями в Дюссельдорфе и других городах Западной Германии. Наконец, они владеют рядом предприятий в Бельгии, Голландии, Швейцарии. Как видим, Генри вполне может осыпать дарами своих возлюбленных, даже если бы у него их было вдесятеро больше.

Предприятия Тиссенов все в большей степени загружаются заказами западногерманского военного ведомства. Они производят танковую броню, гусеницы, тяжелое вооружение, строят боевые корабли.

Но и это еще не все. В последние годы семейство наряду с другими крупнейшими монополистами вложило свои капиталы в самолетостроение и ракетостроение. Фирма «Ваффен-унд-Люфтрюстунг АГ», занимающаяся производством ракетного оружия, видимо, не обошлась без их участия. Известно также, что Тиссены вошли в пай с Клекнером, Маннесманом, Сименсом и другими промышленниками при создании синдиката атомной промышленности «Кернреактор».

Как свидетельствуют западногерманские биографы Тиссенов, Генри обладает большими связями не только в своей стране, но и в многих других государствах, в частности в США. Ведь не случайно, будучи совсем молодым, — в 1948 году Генри насчитывалось всего двадцать четыре года, — он принял участие в разработке соглашения о создании «контрольного органа» западных держав в Руре. И нет ничего удивительного в том, что под таким «контролем» в бурный рост пошли предприятия самого Генри Тиссена, его тетки Амелии Тиссен и ее дочери, а также военные и прочие заводы Флика, Маннесмана и других воротил западногерманской экономики, бредовые устремления которых ввергли человечество в пучину второй мировой войны.

ПЕРЕЛОМ

ЛЮДИ, СУДЬБЫ, ДОРОГИ

Почему-то вспомнился именно этот эпизод из фронтовой жизни. 1943 год... Днепр. Трудная переправа под огнем противника. Многие плоты с оружием и боеприпасами шли ко дну. К нашим бойцам пробрался мальчонка лет двенадцати и сказал, что недалеко от берега затоплена немецкая моторная лодка.

Вскоре ее вытащили на берег. Лодка оказалась совершенно новой. Но как ни старались бойцы, завести мотор не удавалось. И тут неожиданно на помощь солдатам пришел водитель штабной машины Садык Хайрутдинов. Он энергично взялся за дело, и через каких-нибудь полчаса мотор весело затарахтел.

В тот день трофейная лодка с несколькими плотами на буксире совершила не один мужественный рейс. Хайрутдинов исполнял обязанности механика. За это он был награжден орденом Славы III степени. Вручая ему награду, командир сказал:

— Золотые руки у вас, товарищ Хайрутдинов!

То же самое говорит ему сейчас секретарь партийной организации, плотный, коренастый мужчина с сильными, словно вырубленными из мрамора, чертами лица. Говорит спокойно, тихо, но настойчиво. Он убеждает Садыка, что ему нельзя больше ездить на машине.

— А работа найдется, ведь ты же отличный механик.

Садык горько усмехнулся: «Отличный механик»! Это он знает. Не было случая, чтобы кто-нибудь за него устранял неисправности в машине. Сам всегда до всего докапывался. У его автомобиля самый большой пробег без капитального ремонта. Всю войну провел за баранкой, после войны сколько колесил — и вот теперь надо думать о смене профессии. Надо расстаться с любимым делом.

...Все началось пару месяцев назад. Садык возвращался из дальнего рейса. В дороге почувствовал что-то неладное. Глаза слезились, шоссе плыло какой-то мутной лентой. Пришлось убавить скорость. И все-таки несчастье едва не случилось. Он тогда почти инстинктивно нажал на тормоз. Машина застыла в полуметре от обрыва.

Садык дрожащими руками достал сигареты. Закурил. Подойдя к обрыву, глянул вниз. Слегка закружилась голова. Внизу извивалась серебристая полоска реки. Страшно было подумать, что еще немного, и он сорвался бы туда.

Через некоторое время, малость успокоившись, Садык поехал дальше. С трудом довел машину до гаража и сразу же отправился домой. С той поры и пошло. Обязанности свои он выполнял исправно, но постоянно чувствовал какую-то скованность. Особенно трудно стало ездить по городским улицам. Однажды его даже задержал автоинспектор, чего никогда раньше не случалось. Молоденький лейтенант, видно недавно окончивший училище, взял его документы:

— Что же это получается? Нарушаете правила, — стараясь быть как можно строже, сказал он. — На первый раз делаю замечание. Но чтобы больше не повторялось.

— Ясно, товарищ лейтенант!— глухо ответил Садык. — Больше не повторится!

Он пошел на консультацию к врачам. Их мнение оказалось неутешительным. Зрение ухудшается. Водить машину нельзя.

Нельзя... Короткое и страшное слово. Ведь машина для него не просто механизм, к которому он привык за долгие годы работы, — это частица его жизни.

— Так как же?

Садык тяжело оторвался от стула. Прерывающимся голосом сказал:

— Видно, ничего не поделаешь.

В первые дни странно было чувствовать себя на новом месте, в четвертой таксомоторной базе. Приходил утром, с завистью смотрел на выстроившиеся в шеренги готовые в рейс автомобили. Потом шел к себе в мастерские. Верстак, напильник, сверло. Скучновато для человека, привыкшего всегда быть в пути, любящего простор, движение.

Никто не мог упрекнуть его в плохой работе, но сам-то он с горечью сознавал, что не ощущает в деле привычной радости. Не то, чтобы ему не нравилась роль слесаря-ремонтника. Нет. Возвращать к жизни неисправные машины — почетно, ответственно. И все-таки...

«И все-таки, до каких пор я буду хандрить, — разозлился как-то Садык. — Что, собственно, случилось? Из-за плохого зрения из шоферов выбыл. Так совсем ли выбыл? Пусть не за рулем, но с машинами не расстается. Другим приходилось гораздо труднее — и то не падали духом. Нет, Садык Хайрутдинов не поддастся хандре, не потеряет веру в себя. Глупо!».

— Глупо! — повторил он вслух.

Жена спросила:

— Что с тобой?

Садык весело посмотрел на нее.

— Все хорошо. Жить надо, работать по-настоящему, без оглядки на служебные перемещения.

На таксомоторной базе, конечно, заметили перемены в настроении Садыка. Но он еще боялся признаться себе, что наступил перелом.

— Опять тягу менять...

Садык полез под машину. Ну да, так и есть. Запрессованный в тягу сухарик разболтался. Надо подгонять новую. Хлопотное дело—менять тягу. Досадно, чуть ли не каждый день простаивает из-за этого несколько машин. Он повертел тягу. Жалко выбрасывать. Сколько их уже пошло в брак! Неужели ничего нельзя сделать? А что, если просверлить в тяге отверстие и поставить стопор?

Мысль пришла неожиданно. «Попробую». — решил слесарь. Десять минут работы, и все готово. Поставив тягу с сухариком на место, Садык сказал водителю:

— На этот раз железно.

Тот усмехнулся.

— Посмотрим...

Через несколько недель шофер зашел в мастерскую и с благодарностью пожал руку слесаря:

— Спасибо, старик! Действительно, «железно».

В ремонтные мастерские прибыло пополнение. Народ молодой, неопытный. Поначалу кое-кто растерялся: не клеится дело, и все.

— Что, брат, не весело? — спросил Хайрутдинов одного из новичков.

Тот махнул рукой: дескать, сами видите. Зажатая в тисках деталь перекосилась, вся она была исцарапана, «исполосована» напильником. Вместе с другим инструментом он валялся в хламе. Садык нахмурился.

— Так дело не пойдет, — сказал он. — Дело требует порядка. Это раз. Во-вторых — не надо пороть горячку. Знаешь поговорку — лучше меньше да лучше. Меньше, конечно, для начала. Лучше — всегда. Вижу, ты эту деталь готов был зубами грызть...

— Погрызешь, — проворчал Эдуард Пятибратов. — Ничего не берет ее, железяку.

— Это ты напрасно. Сталь, даже самая твердая, любит умелую руку. Злостью ее, действительно, не возмешь. Посмотри-ка!

Он взял напильник и плавно провел несколько раз по щербатой детали. Легкими струйками брызнула серебристая металлическая пыльца. Эдуард невольно залюбовался работой Садыка. Напильник в его руках казался волшебным смычком. Не прошло и пяти минут, как деталь с одной стороны была аккуратно отточена.

Садык посмотрел на молодого рабочего и улыбнулся.

— Сможешь так?

— Постараюсь...

Да, парень старался. Когда через несколько дней Садык снова подошел к нему, то увидел, что дело пошло на лад. И от этого как-то радостно стало на душе. Значит, помогает людям его опыт.

Недавно водитель Шевченко пожаловался: амортизаторы сели. Начал Садык машину осматривать, а там — бог ты мой! — чего только не обнаружил. Сцепление не отрегулировано. Глушители разболтаны. Все, что ни есть, шатается. Садыка это страшно возмутило. Машину-то он привел в порядок, но потом так отчитал Шевченко, что тот просто не знал, куда от стыда деваться. И хотя чувствовал Садык, что пошло это на пользу шоферу, все же, спустя некоторое время, «ненароком» осмотрел шевченковскую машину: убедиться хотел, есть ли за ней хозяйский уход.

...На общем собрании подводились квартальные итоги.

— Особенно хочется отметить Садыка Мустафаевича Хайрутдинова, — говорил главный инженер. — Это замечательный труженик. У него золотые руки и щедрое сердце.

После собрания Садык долго бродил по оживленным вечерним улицам. Вспоминал молодость. Тревожную, бурную, жизнерадостную. Нет, он не грустил о прошлом. Ведь он и сегодня в строю. И не просто в строю, а в первых рядах бойцов трудового фронта.

М. ИВАНОВ.

г. Самарканд.

РАЗМЫШЛЕНИЯ У СКВАЖИНЫ

ВОПРОСЫ ЭКОНОМИКИ

Бурение скважин — основной производственный процесс при разведке и разработке нефтяных и газовых месторождений. Наряду с геологическими предпосылками объем и технический уровень глубокого бурения обусловливает прирост запасов, добычи нефти и газа, перспективы развития газонефтяной промышленности. Объем глубокого бурения (с учетом структурного бурения) на нефть и газ в республиках Средней Азии уже в 1964 году достигнет 1 миллиона метров, а к 1970 году увеличится почти в 4 раза. Современная буровая установка — это целый комплекс сложных агрегатов и механизмов. Почти половина капитальных вложений в газо-нефтяную отрасль промышленности приходится на бурение скважин. Особенно большие средства поглощает разведочное бурение. Однако положение дел, сложившееся в бурении, вызывает беспокойство. Скорость бурения скважин снижается, растет стоимость метра проходки, увеличивается число аварий и простоев на буровых. Причина — отсутствие производственных и ремонтных баз в районах буровых работ. Мелкие механические мастерские старых нефтяных предприятий уже не в состоянии выполнять даже текущий ремонт оборудования. Капитальный ремонт фактически не проводится, большая часть буровых установок и агрегатов работает на износ.

В настоящее время буровые работы ведутся далеко за пределами старых, «благоустроенных» в смысле технического обслуживания, нефтяных районов, вдали от сложившихся производственных баз. Так, ремонтно-механический завод в г. Небит-Даге обеспечивает лишь около 60 процентов потребности в капитальном ремонте тяжелого бурового оборудования для западных районов объединения «Туркменнефть». Сильно затянулись сроки строительства и сдачи в эксплуатацию ремонтно-механического завода Главгеологии Узбекской ССР в г. Бухаре.

Освоение и развитие новых газо-нефтяных районов в Центральной и Восточной Туркмении, Западном и Южном Узбекистане немыслимы без создания здесь производственных и ремонтно-механических баз. Сегодня, когда достаточно ясно определились перспективы развития газовой и нефтяной промышленности Среднеазиатского экономического района, назрела необходимость практического решения этой задачи.

Для освоения газовых и нефтяных месторождений в Восточной Туркмении необходимо создать опорную производственную базу в г. Байрам-Али, а для районов Центральных Каракумов такая база, по-видимому, будет наиболее целесообразна в г. Ашхабаде.

Дальнейшая разработка месторождений Мубарекской группы, Каршинской степи и юго-западных отрогов Гиссарского хребта вызывает острую необходимость создания крупной производственной базы в г. Карши.

Большое внимание, на наш взгляд, в 1964—1965 годах следовало бы уделить ускорению пуска, доведению до проектной мощности Бухарского ремонтно-механического завода. Пуск этого предприятия позволил бы в ближайшее время поднять темпы работ по определению и разработке запасов нефти и газа структур Бухаро-Хивинского нефте-газового района.

Создание опорных производственных и ремонтных баз позволит не только ускорить освоение уже выявленных месторождений газа и нефти, но и вести разведочные работы на новых перспективных площадях с меньшими затратами.

Важное значение для разработки многих вопросов буровой техники, технологии бурения и проходки скважин приобретают научно-исследовательские и конструкторские работы. К сожалению, в Среднеазиатском экономическом районе научно-исследовательские работы в области бурения практически не ведутся ни в одном институте. Видимо, надо сосредоточить научно-исследовательские кадры по бурению в одном институте, хорошо оснастить его оборудованием, направить усилия научных работников на решение наиболее актуальных проблем бурения.

Думается, что назрела необходимость концентрации всех буровых работ на нефть и газ, проводимых на территории Среднеазиатского экономического района, в одной крупной специализированной организации Совнархоза. Это улучшит руководство буровыми работами, позволит полнее использовать технику, производственные базы, материально-технические ресурсы, капитальные вложения и квалифицированные кадры. Сейчас глубоким бурением занимаются многие геологоразведочные организации и Совнархоз. Это, на наш взгляд, сильно сдерживает решение важнейших задач дальнейшего развития газо-нефтяных районов, приводит к излишней затрате сил и средств.

Ф. ГАФАРОВ — инженер-механик, И. СОКОЛОВ, Ф. ЗУБОВ — инженеры-геологи.

г. Ташкент.

ОТКЛИКИ, РЕПЛИКИ

ГРАДОСТРОИТЕЛЬСТВО И ГОРОЖАНЕ

В «Правде Востока» за 15 марта опубликована статья «Городу расти, хорошеть!», поднимающая вопросы градостроительства и благоустройства Ташкента. Статья нашла широкий отклик у читателей. Ниже мы публикуем часть поступивших в редакцию откликов.

□ □

Бесспорно, что реконструкция и благоустройство города — дело не только архитекторов, строителей, коммунальных работников, но и всех жителей.

История градостроительства знает немало примеров, когда важные решения подсказывались горожанами. Так было, в частности, и при реконструкции Москвы. Несомненно, что много ценного подсказали бы проектировщикам и ташкентцы, если бы с ними чаще советовались, скажем, по вопросам выбора направлений новых магистралей, строительства площадей, искусственных водоемов, видовых площадок.

Надо чаще информировать жителей о том, какие проблемы стоят в повестке дня. Телевидению следовало бы включить в свои программы периодические беседы главного архитектора города по актуальным вопросам.

Хочется, чтобы заблаговременно были вынесены на широкое обсуждение и материалы Всесоюзного конкурса по составлению эскизного проекта планировки и застройки центра Ташкента. Такое обсуждение несомненно будет плодотворным и явится подспорьем для жюри конкурса.

Ташкентцы в свое время стяжали себе добрую славу, соорудив методом народной стройки Комсомольское озеро. Их почин был подхвачен жителями многих других городов. Ташкентцы хотят и впредь также активно участвовать в реконструкции города. Почему бы не осуществить таким же образом ряд других больших работ. Каких? Надо подумать. Может быть, пора соорудить новые крупные водоемы, вплотную заняться набережными и парками, активнее помогать строителям дорог? Предложения подобного рода приходится слышать со всех сторон, стоит лишь заговорить о делах градостроительных.

Желательно организовать на общественных началах широкий контроль за тем, чтобы здания и сооружения содержались в полной сохранности, случайные повреждения быстро устранялись, чистота всюду была образцовой. Больно видеть, когда хорошо благоустроенные места, например новая набережная на Чиланзаре, захламляются. В конечном счете неряшливы немногие горожане. Неужели нельзя их приучить к порядку?

Пусть наш город быстрее растет и хорошеет.

Д. ФЕДОРОВ.
Техник-строитель.

◆

Нельзя не согласиться со статьей «Городу расти, хорошеть!», опубликованной в «Правде Востока» 15 марта.

Хочу высказать ряд критических замечаний в адрес строителей подземных сооружений Ташкента. На строительстве канализационного коллектора на улице Куйбышева бросаются в глаза искривления трассы траншей между канализационными колодцами. Для самотечных канализационных коллекторов большие отклонения от прямой недопустимы, тем более, что уклоны коллекторов небольшие.

Нельзя также укладывать цилиндрические трубы на плоское искусственное и даже натуральное достаточно плотное основание. Между тем в Ташкенте это практикуется. Строителям нужно помнить, что круглые трубы больших диаметров следует укладывать на плотный и сухой грунт лишь при условии устройства в дне траншеи углубления в виде лотка на одну треть или одну четверть диаметра трубы. Нередко круглые трубы оказывались раздавленными, потому что были уложены на поперечные лаги, бетонную подушку или плоское дно траншеи в плотном грунте.

Нарушаются и требования заделки стыков труб, укладываемых в коллектор.

Что касается самих железобетонных труб, то они нередко изготовляются на заводе железобетонных изделий со значительными отклонениями по толщине стенок от проекта. Торцы в некоторых трубах так сильно побиты, что повреждения не закрываются надвижной муфтой. На улице Куйбышева одна такая труба уложена в коллектор напротив дома № 33, другая — у школы № 60.

Надо решительно повысить качество сооружаемых подземных магистралей.

С. КУПРИКОВ.
Инженер-строитель.

◆

Я, старожил Ташкента, присоединяюсь к заметкам о делах градостроительных, опубликованным в «Правде Востока».

Нельзя примиренчески относиться к загрязнению города. Приведу пример. Против Почтамта на Пушкинской улице у трамвайной остановки образовалась большая впадина. Вероятно, из-за просадки почвы. В дождливое время здесь всегда образуется лужа, грязь. И пассажиры, ожидающие трамвая, стоят в этой луже, потому что податься некуда — отойти в сторону улицы невозможно, движение очень оживленное.

А сколько пыли на конечной остановке трамваев на улице Железняка! Когда вагоновожатые включают воздушный тормоз, то пыль поднимается столбом.

Неужели райисполкомы не располагают средствами для ремонта таких вот неблагополучных мест? Скорее всего дело в том, что некоторые работники райисполкомов не так уж часто осматривают улицы, переулки, дворы.

Не всегда соблюдаются в городе элементарные требования уборки и поливки улиц, тротуаров. Нередко уборка и поливка производятся небрежно. Давно пора больше внимания уделить дворникам, поощряя лучших, подтягивая отстающих. Дворник — важная должность.

Н. ДУБИНИН.
Пенсионер.

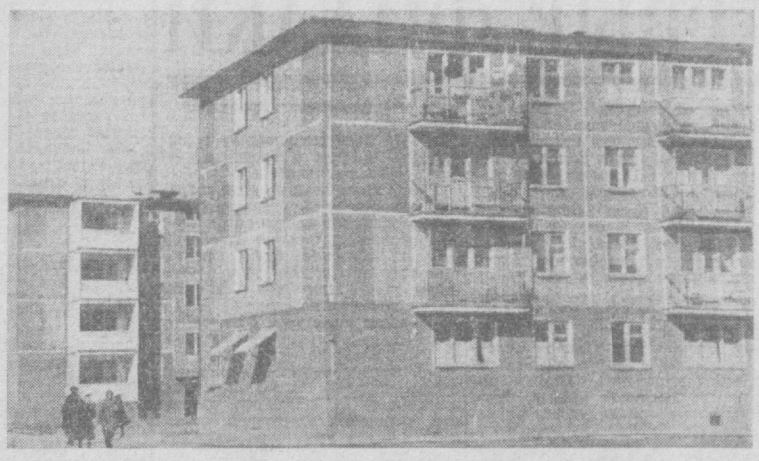

С каждым годом хорошеет Наманган. Здесь появляются новые улицы, благоустроенные дома. На снимке: жилой квартал в четвертом микрорайоне города.

Фото Р. Ашурова.

ВЕЧЕРА ТРУДОВОЙ СЛАВЫ

Этот вечер хорошо запомнился многим работникам пищевой промышленности Ташкента. Хлебом-солью встречали присутствовавшие ударников коммунистического труда — мастера хлебозавода № 1 М. С. Шишкину, бригадира хлебозавода № 4 А. Хамракулова, бригадира табачной фабрики А. Е. Маричанову и других.

Маяков производства приветствовали руководители предприятий, ветераны труда, мастера искусства, пионеры города. Они горячо поздравили гвардейцев труда, вступивших в соревнование в честь 40-летия республики и Компартии Узбекистана и на первом его этапе показавших хорошие результаты.

В последнее время профсоюзные организации республики разнообразили формы трудового воспитания. У металлургов Беговата большой интерес вызвали вечера, посвященные чествованию передовиков соревнования за коммунистический труд. За круглым столом встречаются те, кто заслужил право называться ударником коммунистического труда. Они ведут разговор о творческих планах, воспитании нового человека. В залах звучат любимые мелодии участников вечера, демонстрируются научно-популярные, хроникальные и производственно-технические кинофильмы.

С. ШАПИРО.

СКОЛЬКО НАС—В СРЕДНЕЙ АЗИИ?

СТАТИСТИКА

Территория Средней Азии заселена с древнейших времен. Природа, ресурсы края весьма благоприятны для жизни и деятельности людей. Территория Средней Азии осваивается быстро, население растет. Впрочем, надо сразу сказать, что этот процесс находится в прямой зависимости от исторических судеб Средней Азии.

К концу 1963 года, по оперативным статистическим данным, население республик Средней Азии составило около 15,9 миллиона человек. Небезынтересно вспомнить, что в 1865 году на этой же территории проживало около 5 миллионов человек. Менее чем за столетие население Средней Азии увеличилось более чем в три раза.

Население Киргизской ССР, в сравнении с тем, сколько человек проживало на его нынешней территории около ста лет назад, выросло в 4,3 раза, Таджикской ССР — в 3,3 раза, Узбекской ССР — в 2,9 раза и Туркменской ССР — в 2,7 раза.

За 48 лет, с 1865 по 1913 год, население Средней Азии увеличилось на 40,5 процента, тогда как за последние 37 лет, с 1926 по 1963 год, — более чем в два раза.

Население республик Средней Азии растет устойчиво и естественными пропорциями. Иная картина в странах капитала. Приведем сравнительные данные. Население республик Средней Азии с 1920 по 1963 год увеличилось в 2,2 раза, за этот же период в Австрии оно выросло лишь в 1,1 раза, Бельгии—1,2 раза, Швеции — 1,3 раза, Испании — 1,4 раза. Население Конго за этот период сократилось на 12 процентов. «Цивилизаторская миссия» империалистических держав довела отдельные народы почти до вымирания. На Маркизских островах в 1896 году было 100 тысяч коренных жителей. В 1950 году их осталось 2.400 человек.

По данным первой Всероссийской переписи 1897 года, в городах на территории нынешней Средней Азии проживало 813,2 тысячи человек. В начале 1963 года в городах Средней Азии было более 5 миллионов 876 тысяч человек. Городское население Туркменской ССР выросло за этот период более чем в 16 раз, Киргизской — более чем в 18 раз. Городское население в Таджикской ССР за этот период увеличилось с 90,8 тысячи человек до 778 тысяч, Узбекской ССР — с 621,1 тысячи до 3 миллионов 360 тысяч человек.

Вспомним некоторые данные Всесоюзной переписи 1959 года. В составе населения Средней Азии 44,9 процента имели занятия, в том числе 20,4 процента составляли рабочие и служащие. Сейчас этот процент еще выше. Индустриализация, рост технического прогресса увеличивают число людей, занятых в сфере квалифицированного труда. Любопытны такие данные: в сравнении с 1926 годом число лиц, занятых на силовых и подъемно-транспортных установках, увеличилось в 1959 году в Узбекистане в 24 раза, в Туркмении — в 29, в Таджикистане — в 78 раз. За это время число людей, занятых в химической промышленности, увеличилось, например, в нашей республике в десятки раз.

Известно, что народы Средней Азии в прошлом представляли собой конгломераты родов и племен. Они сложились в нации лишь в советское время, обрели государственность, необычайно выросли в политическом, экономическом и культурном отношении. Развитие узбекской, киргизской, таджикской, туркменской и других наций происходит в процессе сближения, братской взаимопомощи и взаимной дружбы и характеризуется постоянным ростом их численности. За последние тридцать лет численность узбеков в Средней Азии увеличилась на 159,2 процента, таджиков — на 143,9, туркменов — на 132,6 процента, киргизов — на 129,7 процента.

Расчеты показывают, что уже к 1970 году численность населения Средней Азии достигнет 20 миллионов человек. Производительные силы республик Средней Азии разовьются еще в больших масштабах.

М. КАРАХАНОВ.
Кандидат экономических наук.

А. НИКОЛАЕВ.
Летчик-космонавт СССР,
Герой Советского Союза

ЗВЕЗДЫ ЗОВУТ!

Двенадцатого апреля — День космонавтики. В 1961 году в этот день советский космический корабль «Восток» с человеком на борту — майором Ю. А. Гагариным—совершил первый в мире полет вокруг земного шара.

В канун Дня космонавтики редакция предлагает вниманию читателей заметки командира отряда космонавтов А. Николаева.

Первые два штурма

Апрель всегда вызывает во мне смешанное чувство радости и тревоги. Радуюсь солнцу, теплу, пробуждению земли, первым робким запахам леса. Тревожусь предчувствиями чего-то нового, неизведанного, по-весеннему бурного. Так бывало у нас на Волге, когда ждали ледохода. Жуткая, невообразимая красота просыпалась в межбережье. Волга наливалась силищей. С бомбовым грохотом лопались льды. Сначала едва заметно, будто не решаясь нарушить свою зимнюю неподвижность, они трогались с места, затем все шибче и размашистее выходили на стрежень. Ну, а там будто в гигантскую мельницу попадали. Чудовищными жерновами ворочала Волга, готовая все измельчить на крошево.

Стояли люди на берегу, любуясь необузданной, красивой силой ледолома. Что он с собой несет — одну ли гордую, вольную красоту или еще и настоящую человеческую беду? Сколько раз запоздалых путников с левобережья заставал ледоход. Случалось, гибли люди. Других выхватывали из самой пасти встроенных льдов. Довелось и мне хлебнуть волжской водицы с ледовым крошевом: спасал попавших в беду марпосадских парней.

Таким же тревожным был для меня и моих товарищей апрель шестьдесят первого года. В нашем Звездном городке уже вовсю хозяйничала весна. Она очистила от снега крыши домов и широкие взлобки-поляны в бору, осушила дорожки. В оврагах запела вода. Запахло распаренной корой сосняка. Кое-где проклюнулись подснежники. У самых окон высвистывали скворцы.

Все мы радовались дружной в том году весне. Но, как всегда в эту пору, немного тревожились. Нас ждал свой, космический «ледоход». Мы уже знали о нем. Верили, что он будет хотя и повесеннему бурным, неповторимо потрясающим, но непременно благополучным.

И все же ледоход есть ледоход. Волновались. Жили предчувствием той новизны, которую можно по-настоящему осмыслить только после ее свершения. Правда, мы пока еще не услыхали окончательного решения, кто же первым отправится лоцманом в первую космическую навигацию. Но помогли опять-таки предчувствия: по всему видно было, что таким навигатором суждено стать нашему коллеге — Юрию Гагарину. Почему именно ему? Об этом много говорилось и писалось. Скажу лишь одно: в этом человеке оказалось столько превосходного не только в знаниях и закалке, но и в характере, что мы, космонавты, сами, еще не зная решения Государственной комиссии, единодушно прикинули: «Не иначе лететь Юрию».

Так оно и получилось. Еще до вызова Гагарина на комиссию мы сами пригласили его на откровенную беседу. Беседовали у него дома. На кухне. За чашкой чая. Начистоту. По-дружески. Сказали примерно так:

— Убеждены, Юра, что тебе придется первому лететь. Так вот хотим вроде бы совет перед дорогой дать. Тебе трудно будет: первому всегда труднее. Уверены, все одолеешь, потому что к любым испытаниям готов. Но тебя ждет и другое испытание — слава. Запомни же: какая бы слава на тебя ни обрушилась, ты должен остаться таким же, как сейчас...

Юрий вначале сам не верил, что именно ему придется первому стартовать. Но мы его так убеждали и с такой настойчивостью потребовали ответа на наши слова, что он, до глубины души растроганный, обхватил нас, рядом сидящих, и, как присягу, произнес:

— Ну, что вы, ребята... Вот вам мое сердце. Оно всегда останется таким же.

А двенадцатого апреля начался «ледоход». Да, наш соотечественник, командир звездолета «Восток» как бы протаранил вековечные льды космоса и вывел свой корабль в шестой, заатмосферный океан. Мир переживал звездную весну человечества. Нашей радости и горделивому восторгу не было границ. Мы, находившиеся на космодроме, обнимали друг друга. Не всем удалось удержать слезы потрясающего счастья. Наш Юра на орбите! Наш друг там, где еще ни один сын Земли не бывал!

Это был первый штурм Вселенной. Еще не улеглись волнения от счастья, как мы стали вновь готовиться к отъезду на космодром. К этому, второму штурму теперь и я имел некоторое отношение: меня назначили дублером Космонавта-Два.

С Германом Титовым мы познакомились в те дни, когда проходили отборочную комиссию. По душе мне пришелся этот остроумный, начитанный парень. Если говорить начистоту, я и во многом другом был его дублером. Коль он прочитал какую-то интересную книгу, я непременно тоже за нее принимался. Помогал мне Герман в математике. Он в ней здорово разбирается. В технике толк понимает.

Словом, и второй звездопроходец достоин был оказанной ему чести. Тренировались мы с ним вместе. Обстоятельно осваивали корабль. Провели розыгрыш полета. Все делалось так, как предстояло делать в космосе. И даже прибыв на космодром, еще раз проверили все системы «Востока-2», продублировали предстоящие в космосе действия.

Долго мы беседовали с Германом об очередном полете. Потом нас пригласил один из руководителей. Стоял теплый степной вечер. Мы шагали рядом с ученым и внимательно слушали его последние напутствия.

— Главное — выдержка, внимательность, — говорил он. — Запоминайте все, что будет происходить вокруг вас. Записывайте. Своевременно докладывайте о самочувствии и о работе всех систем корабля.

Мы ушли с Германом в свой «космический» домик, где уже когда-то спали перед стартом Гагарин и Титов. Две койки стояли рядом. Герман сразу объявил:

— Я лягу на своей. Ты — на Юркиной. Хорошо?

— Согласен.

До отбоя еще было минут тридцать, и мы решили посвятить их чтению. Вернее, я слушал. А Герман, достав из-под подушки прихваченный томик стихов Пушкина, читал с вдохновением:

Я помню море пред грозою...

...Утро выдалось солнечное. Отдохнувшая за ночь от зноя степь дышала росным разнотравьем. Встали мы с Германом и по привычке выбежали на физзарядку. Меня поразило спокойствие Германа: он вел себя так, словно это не ему, а кому-то другому через пару часов предстоял невиданный доселе космический маршрут. Он говорил о чудесном утре, о букете цветов на нашем окне, о последних известиях из-за рубежа, о футболе. Лишь после завтрака сказал мне как нечто обычное:

— Ну, Андрюха, пошли на работу.

Да, так и сказал: «на работу». Мне это очень понравилось. Ведь в самом деле, это был не какой-то спортивно-развлекательный эксперимент, а большая, нужная людям работа. И хорошо, что человек верно, по-деловому оценивал свой труд, смотрел на него глазами умного хозяина.

К стартовой площадке мы оба подъехали в специальном автобусе, облаченные в скафандры. Распрощались, «чокнулись» скафандрами — поцеловаться гермошлемы не дают. Стараюсь как можно спокойнее напутствовать друга:

— Всего тебе хорошего, Гера. До встречи. Счастливого возвращения.

— До встречи, Андрюха! — он поднес над головой скрещенные руки и озорно подмигнул:

— Вернусь — перечитаем «Море пред грозою»...

— Перечитаем, Гера. Обязательно перечитаем.

Все, кажется, шло своим размеренным чередом. И часовая готовность, и неторопливая радиоперекличка Германа с нашим связным Павлом Поповичем, и последние напутствия ракетчиков, и прозвучавшая по заказу Германа песня «Я люблю тебя, жизнь», и его остроумные ответы на запросы друзей о самочувствии. Но когда наступила минутная готовность, всеми овладело тревожное ожидание старта. Воцарилась немотная тишина. Казалось, слышно было, как, изнемогая от солнца, стрекочут кузнечики. Но это звенела тишина. И вдруг прозвучала знакомая нам всем команда:

— Пуск!

Тотчас над площадкой взметнулось огненное облако. Громово загрохотали ракетные двигатели. Корабль мощностью в двадцать миллионов лошадиных сил тронулся в сверхдальний рейс. Видно было, как ракета, набрав заданную высоту, начала медленно «ложиться» на орбитальный курс.

Уже не одну, а семнадцать космических зорь встретил на орбите наш космонавт. Мир ему рукоплескал. Шли тысячи телеграмм. Космонавт обменялся радиограммами с Никитой Сергеевичем Хрущевым. Слали поздравления главы иностранных держав. Конечно, мы, друзья Титова, тоже, как говорится, были на седьмом небе. Но, признаться, в продолжение всего полета меньше всего думали о грянувшей на весь мир славе нашего соотечественника и коллеги. Больше всего нас волновал сам полет.

Слушая доклады Германа, я прикидывал все его действия. Разумеется, думал и о его самочувствии. Старт, выход на орбиту, первые часы невесомости он перенес хорошо. Но как дальше покажет себя эта во многом еще таинственная невесомость?

Эта мысль не переставала меня беспокоить и после приземления Германа: я знал, что кому-то из нас предстоит продолжить его маршрут. Значит, надо все досконально выяснить.

Уже в самолете, везшем Германа из района приземления к месту послекосмического отдыха — в приволжский город, я сразу стал расспрашивать. Герман обстоятельно рассказывал о своем космическом рейсе. Подробно говорил о действии полета на вестибулярный аппарат. Тут же посоветовал нам:

— Тренируйте, ребята, вестибулярный аппарат еще больше. Без этого в дальнюю дорогу нельзя отправляться.

Такого же мнения были и врачи.

Началась наша с Поповичем подготовка к третьему и четвертому штурмам. Не буду повторять то, что всем известно. Скажу лишь о том, как мы осуществляли советы нашего предшественника, тренировали вестибулярный аппарат. Была разработана специальная система. Сделали оригинальные приспособления и установки. Каждый день с возрастающей нагрузкой производили вестибулярные пробы и, наконец, достигли высокой устойчивости.

В остальном жизнь шла своим чередом. Много времени отдавали тренировкам. Занимались спортом. Изучали технику. Отдыхали. Ездили на прогулки к живописному озеру. Собирали ягоды и грибы. Ходили на охоту и рыбалку. Отправлялись в командировки. Поднимались в воздух для парашютных прыжков. Летали на невесомость. Встречались с ветеранами авиации и конструкторами космических кораблей. Слушали лекции. Проводили партийные собрания и встречи по футболу. Словом, все земное оставалось при нас.

(Продолжение следует).

СУЛТАНПАШУ СПАСАЕТ ПУШКА

УРГЕНЧ, 31 МАРТА. (СОБ. КОРР. «ПРАВДЫ ВОСТОКА»). НОВЕНЬКУЮ ЗВАЛИ СУЛТАНПАШОЙ. ГЛАВВРАЧ ДИСПАНСЕРА САДУЛЛА ИБРАГИМОВ ХМУРИЛСЯ, ОСМАТРИВАЯ ЕЕ.

— ЧТО Ж, БУДЕМ ЕЩЕ БОРОТЬСЯ, — СКАЗАЛ ОН СВОИМ ПОМОЩНИКАМ.

ОПЕРАЦИЮ СДЕЛАЛИ УСПЕШНО, НО ЗА ВЫЗДОРОВЛЕНИЕ РУЧАТЬСЯ БЫЛО РАНО. НЕДЕЛИ И МЕСЯЦЫ ЛЕЖАЛА В ДИСПАНСЕРЕ СУЛТАНПАША, А В СОСЕДНЕМ КОРПУСЕ ТЕХНИКИ А. МИЩЕНКО И С. ЛАННЭ ЗАКАНЧИВАЛИ МОНТАЖ ЕЩЕ НЕВИДАННОЙ В ХОРЕЗМЕ УСТАНОВКИ. ИХ РАБОТУ ПРОВЕРЯЛА СПЕЦИАЛЬНАЯ БРИГАДА ИЗ ТАШКЕНТА. «ХОРОШО СДЕЛАНО», — ЗАКЛЮЧИЛА ОНА.

И ВОТ НАСТУПИЛ ДОЛГОЖДАННЫЙ ДЕНЬ — СУЛТАНПАШУ УЛОЖИЛИ ПОД АППАРАТОМ И ОСТАВИЛИ В КОМНАТЕ ОДНУ. С УДИВЛЕНИЕМ СМОТРЕЛА ОНА НА ПОЛУТОРАМЕТРОВОЙ ТОЛЩИНЫ СТЕНЫ. ШЛИ МИНУТЫ.

— КАК ЧУВСТВУЕТЕ СЕБЯ? — СПРОСИЛ ГОЛОС, ИЗМЕНЕННЫЙ РЕПРОДУКТОРОМ. ЭТО ГОВОРИТ ВРАЧ ТАСКИРА ИБРАГИМОВА. ОНА ТАМ, ЗА БЕТОННОЙ СТЕНОЙ, У ПУЛЬТА...

ТАК В УРГЕНЧЕ НАЧАЛ РАБОТУ РАДИОЛОГИЧЕСКИЙ КОРПУС, ОСНАЩЕННЫЙ СОВРЕМЕННЫМ ОБОРУДОВАНИЕМ. А ЧЕРЕЗ ДВЕ НЕДЕЛИ МЫ ВСТРЕТИЛИСЬ С СУЛТАНПАШОЙ.

— СКОРО ВЫПИСЫВАЮСЬ, — ГОВОРИЛА ОНА. — СОСКУЧИЛАСЬ ПО СВОИМ ДЕТИШКАМ, ИХ У МЕНЯ ВОСЕМЬ.

САДУЛЛА ИБРАГИМОВ УЖЕ НЕ ХМУРИТСЯ, КОГДА УПОМИНАЮТ О СУЛТАНПАШЕ БАБАДЖАНОВОЙ, КОЛХОЗНИЦЕ ИЗ ЯНГИАРЫКСКОЙ АРТЕЛИ ИМЕНИ XXII ПАРТСЪЕЗДА. А ВЕДЬ СУЛТАНПАША И НЕ ПОДОЗРЕВАЛА, КАК ОПАСНО ОНА БЫЛА БОЛЬНА. ТЕПЕРЬ ЖЕ ЕЙ ВОЗВРАЩЕНА ЖИЗНЬ БЛАГОДАРЯ ВЫСТРЕЛУ ВОТ ЭТОЙ АТОМНОЙ ПУШКИ. ГЛАВВРАЧ УКАЗЫВАЕТ НА АППАРАТ С ТАБЛИЧКОЙ: «МОСКОВСКИЙ ГОРОДСКОЙ СОВНАРХОЗ. ГАММА-УСТАНОВКА ТЕРАПЕВТИЧЕСКАЯ КОБАЛЬТОВАЯ».

К. ЦИКАНОВ.

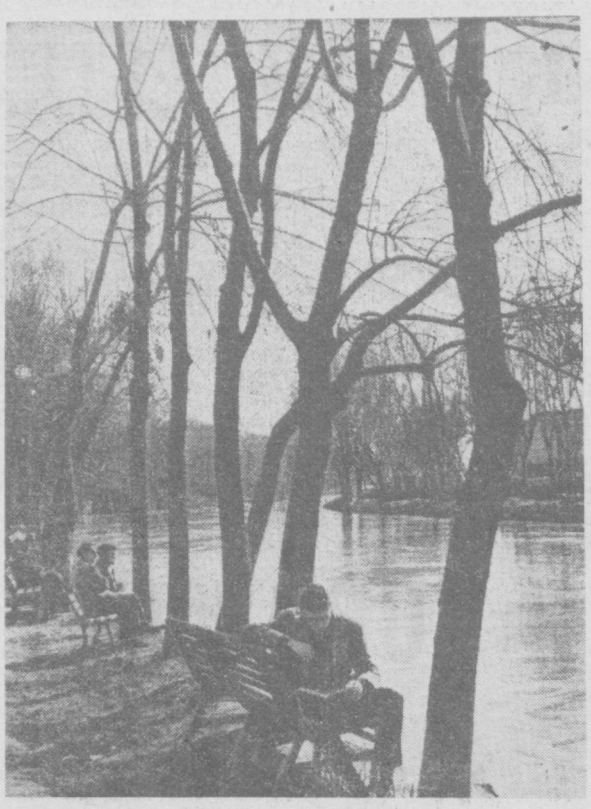

Сегодня в Ташкенте. На Анхоре.

Фотоэтюд В. Кирияцкого.

ГЕНА И МАРИЯ ФЕДОРОВНА

НА ТЕМЫ МОРАЛИ

— Впервые со мной случилось такое. Вижу — крепко виноват парень, а принял решение освободить его из-под стражи, — рассказывает следователь Ангренской прокуратуры В. Ф. Косоногов. — И вот теперь телефонные звонки от разных людей. Просят объяснить, почему преступник оказался на свободе...

Из беседы с Владимиром Федоровичем вырисовалась трагическая история Геннадия Ванина. Она заслуживает внимания потому, что ярко показывает: насколько путь молодого, еще не сложившегося человека зависит от того, с какими людьми столкнет его судьба — с равнодушными или душевными.

Но прежде надо сказать о деле, заведенном в прокуратуре. Вот его суть. Ученик седьмого класса ангренской школы № 2 Г. Ванин с такими же, как он, подростками ночью проник в почтовое отделение и похитил девять посылок. Когда его арестовали, он сразу же во всем признался.

Оставлять содеянное без последствий нельзя. Но, к чести следователя, надо сказать, что он отнесся к делу не формально, а глубоко изучил обстоятельства, которые толкнули подростка на преступление.

...Стоило только назвать имя Ванина в школе № 2, как секретарь партийной организации Н. Мулладжанова возмутилась:

— При чем тут мы? Он у нас уже не учится.

Правильно. Но ведь учиться он бросил недавно, а до того семь лет учился и воспитывался именно в этой школе. Срок не столь малый, чтобы его сбросить со счета. И поражает поспешность, с которой в школе пытаются отмежеваться от своего бывшего питомца. Ведь случись, что тот же Ванин совершил бы какой-нибудь героический поступок, скажем, с риском для жизни спас утопающего, тогда те же учителя с гордостью говорили бы о нем.

Но Геннадий сам очутился в положении утопающего. Отсюда желание отмахнуться от него, найти виновных в другом месте.

— Дома у них устраивались пьянки, — говорит классный руководитель А. Н. Цой. — Что может сделать школа при такой домашней обстановке?

Он рассказывает, что пытался изолировать Геннадия от вредного влияния семьи, даже предлагал мальчику перейти жить к нему.

Что же происходило в семье Ваниных?

С первого и по четвертый класс Геннадий учился хорошо. Мать и отец работали. Семья не испытывала нужды. В пятом классе у него в табеле появились тройки, он стал пропускать занятия. Но это никого в школе не встревожило. Ведь Гена еще не был в числе неуспевающих.

Между тем мальчик пропускал занятия не случайно. У него заболел отец. В дни, когда больной не мог встать с постели, Геннадий оставался ухаживать за ним.

В шестом классе его оставили на осень. Теперь он был редким гостем на занятиях, и все к этому привыкли. Правда, после очередного пропуска уроков его журили, но так, другим в назидание. А здоровье отца ухудшилось, он все реже поднимался с постели. Кому за ним ухаживать? Мать работает, на ее заработок они живут.

Геннадий, оставаясь дома, отводил братишку в детсад, прибирал комнаты, подавал больному лекарства. А в свободные минуты, чтобы отвлечься от слишком серьезных для подростка раздумий, играл на гармонике. Нередко отец просил его об этом.

Звуки гармоники доносились до школы, которая была рядом. И там разводили руками — дескать, опять гулянка!

Семья жила обособленно, и это принесло ей немало дополнительных трудностей. Никто и не знал, какая беда постигла ее, какая непомерная тяжесть легла на неокрепшие плечи ученика шестого класса. Знали, что отец прихварывает, но в какой семье кто-то порой не болеет.

В школе удивились, когда отец Геннадия умер:

— Чего же ты молчал, что отец так серьезно болел? — спрашивал у Гены классный руководитель.

Что можно было ответить на это?

В характеристике, которую предоставил следственным органам А. Н. Цой, немало эпитетов, какие можно дать окончательно испорченному человеку. Один из них соответствует действительности: «Ванин замкнут». Но отчего, Алексей Николаевич, быть ему иным? В те дни, если и не слишком поздно была сделана попытка исправить Ванина, то делалась она по меньшей мере неумело.

Два человека говорили на одном языке и не понимали друг друга. Один — имеющий за плечами определенный стаж воспитателя, другой — с еще не сложившимся характером и с преждевременной раной на сердце. Учитель продолжал настаивать на изоляции подростка от семьи, потому что якобы мать ведет предосудительный образ жизни. Откуда взялось такое утверждение, — неизвестно.

К счастью, Геннадий оставался о матери другого мнения. Он видел, что рано утром она отправлялась на работу. Приходила усталая, но вместо отдыха принималась за неотложные дела — мало ли их у любой матери! Гена видел, что на ее зарплату они едва сводят концы с концами, и просил классного руководителя помочь ему поступить на работу. Тот обещал, но не смог: руководители предприятий, к которым он обращался с просьбами, либо вежливо отказывали, либо советовали подождать.

Ванин совсем перестал ходить в школу, болтался без дела, сдружился с бывшими одноклассниками Ю. Ткаченко и С. Гребешковым. Их связывала, если можно так выразиться, общность судеб — обстановки, сложившейся дома. И вот подростки совершили преступление, о котором рассказывалось выше. На следовательском столе появилось пронумерованное дело.

Но на этом история Ванина не кончается. Пока он сидел в камере предварительного заключения, мать умерла.

Вот тогда-то следователь и решил выпустить парнишку, устроить его на работу. И в то самое время, когда среди обывателей пошел шепоток: «Бандита выпустили!», к заместителю секретаря партийной организации вскрышного разреза И. Монастырской вошла рабочая-путейщица Мария Федоровна Гончарова:

— Я беру Ванина к себе. Пусть у меня живет. Прошу только, чтобы он работал в нашей бригаде.

Я посетил Гончарову на ее квартире.

Младшая дочурка Марии Федоровны возилась на диване с кошкой, а сын Толя, сверстник Геннадия, ремонтировал велосипед. Гены не было.

— У него сапоги совсем прохудились, дала ему денег на туфли, — сказала хозяйка квартиры. — Скоро придет.

Немало забот у Марии Федоровны и как у депутата городского Совета. Работница, депутат, мать — на все хватает ее щедрого сердца. Хорошо она сказала:

— Человека нужно уметь увлечь добрым делом. Любого можно исправить, а тем более молодого.

Вспомнилось, как в учительской школы № 2 раздавались голоса о неисправимости Ванина, о том, что его надо посадить за решетку. И горько стало, что в среду воспитателей порой попадают люди, лишенные таких вот щедрых сердец.

Геннадий долго не приходил. Я спросил у Марии Федоровны:

— Не боитесь, что сбежит?

— Нет, я ему верю, — убежденно сказала она. — Он добрый, трудолюбивый.

Вот и Гена. Радуется красивым туфлям: таких еще не носил. Не хотелось мне портить ему настроение. Но, видно, у него самого не заживает рана. Внезапно улыбка погасла на лице паренька, и он с глубокой грустью сказал:

— На мне теперь всю жизнь пятно будет.

— Неправда, — сказала Мария Федоровна, — ты сможешь его смыть хорошей работой. Тогда тебя примут в комсомол, а там и в дружинники.

На лице Геннадия скользнула тень недоверия, сменившаяся лучом надежды в глазах.

Умный и добрый человек при желании всегда может найти путь к душе другого человека. Пути к душе Гены Ванина прежде никто и не искал. В этом вина людей, которые находились с ним рядом, в том числе и руководителей предприятий, не принявших его в рабочий коллектив раньше.

Простая женщина Мария Федоровна Гончарова нашла путь к сердцу подростка. И каким бы ни было решение суда, — а хочется думать, что органы правосудия правильно оценят случившееся и найдут возможным доверить ответственность за дальнейшее воспитание Геннадия доброй женщине и коллективу вскрышного угольного разреза, — хочется, чтобы поняли свою вину и те люди, равнодушие которых могло погубить парня, а, поняв, чтобы оглянулись: нет ли рядом еще подростков, которым не поздно помочь в беде.

Б. ВИСТОРОПСКИЙ.

г. Ангрен.

29 марта в Узбекистане началось заметное похолодание. С севера на республику двинулся холодный воздух. Температуры понизились от 6 до 10 градусов и были ниже многолетних на 3—5 градусов.

30 и 31 марта повсюду прошли обложные дожди. Осадки за эти два дня превысили обычную десятидневную норму. Дожди повсеместно повысили запасы влаги в пахотном слое на полях, предназначенных для посева хлопчатника.

Наиболее холодно было в Хорезме, Каракалпакии, в Сырдарьинской и Ташкентской областях. Кое-где температура упала до 1 градуса мороза.

Истекшая ночь была самой холодной. В дальнейшем воздух будет постепенно прогреваться. Идет потепление. В ближайшие дни дневная температура достигнет 20 и более градусов.

В. КОВАЛЕНКО.

Начальник сектора агрометеорологических прогнозов управления Гидрометеорологической службы.

* * *

Сегодня днем по Узбекистану ожидается облачная с прояснениями погода, — сообщили нам синоптики. Температура 12—17 градусов тепла. По югу — до 21.

В Ташкенте также облачно, с прояснениями. Осадков не будет. Температура 15—17 градусов тепла.

ОБЪЯВЛЕНИЯ, РЕКЛАМА

СЕГОДНЯ

РАДИО

Первая программа: 7.45 — «Пионерская зорька». 8.25 — Песни джаз-пляж. 9.25 — Концерт. 10.10 — Реклама и объявления. 10.20—Украинские песни в исполнении трио баян-дуристок. 10.30 — Выступает оркестр народных инструментов Узгосфилармонии под управлением С. Алиева. 11.25 — Для детей и юношества. Концерт (на узбекском языке). 12.25 — Д. Сааткулов «Ферганский квартет». 13.30 — Поет народный артист СССР Георг Отс. 15.30 — Кантата И. Хамраева «Женщины Узбекистана». 16.10 — Для детей и юношества. Спортивная передача «Еш кучь» (на узбекском языке). 16.30 — Выступает солист Узбекского радио и телевидения О. Алимаксумов. 17.30 — Программа радиостанции «Ёшлик» (на узбекском языке). 18.30 — М. А. Балакирев. Восточная фантазия «Исламей» и симфоническая поэма «Тамара». 19.20 — Концерт. 20.00 — «Один из двух тысяч Кучиевых» (на русском языке). 20.10 — Музыкальная почта радио. 20.45 — «Коммунистическая идеология — идеология наступательная». 22.10 — «Вечер одного стихотворения» (на узбекском языке). 22.30 — Концерт. 23.15 — Выполняем заявки передовиков предмайского социалистического соревнования.

ТЕЛЕВИДЕНИЕ

ПЕРВАЯ ПРОГРАММА

На узбекском языке: 18.00 — Для детей «Здравствуй, весна!». 18.35 — Телевизионные новости.

На русском языке: 18.55 — Футбол. «Шахтер» (Донецк) — «Динамо» (Москва), трансляция второй половины игры со стадиона «Пахтакор».

На узбекском языке: 19.45 — «Весенний день год кормит».

На русском языке: 20.00 — «Журналисты Средней Азии за круглым столом».

На узбекском и русском языках 20.30 — Трансляция концерта для работников печати, радио и телевидения Средней Азии, участвующих в семинаре-совещании, в перерыве — телевизионные новости (на русском языке).

ВТОРАЯ ПРОГРАММА

На русском языке: 19.45 — Документальный фильм «Иван Шамов». 20.05 — Телеспектакль «Крылья».

ТЕАТРЫ

ТЕАТР им. ГОРЬКОГО — **Потерянный сын**; ТЕАТР ЭСТРАДЫ — **прощальные гастроли** мастеров Грузинской эстрады **«В гостях тбилисцы»**.

КИНО

Голый дипломат: «ВАТАН», «ДРУЖБА» (1-й зал), «ИСКРА» (днем и вечером), «МОСКВА» (в 12, 4 ч. дня, 8 ч. вечера); **Мангет:** им. НАВОИ, «УЗБЕКИСТАН» (днем и вечером); **Когда уходит жена:** им. НАВОИ (в 1 ч. 30 м., 5 ч. дня), «30 ЛЕТ КОМСОМОЛА» (в 2, 4 ч. дня, 8 ч. вечера), «25 ЛЕТ УЗБЕКИСТАНА», «ВОСТОК», «МОЛОДАЯ ГВАРДИЯ» (днем и вечером); **Под черной маской:** «ИСКРА» (в 10 ч. 20 м. вечера); **Это была только шутка:** «30 ЛЕТ КОМСОМОЛА» (днем и вечером); **Двенадцать стульев:** «ЧАЙКА» (днем и вечером); **Дождливое воскресенье:** «ДРУЖБА» (днем и вечером, во 2-м зале); **Смерть зовется Энгельхен** (2 серии): «ЮЛДУЗ» (днем и вечером); **Сорванец:** «МОСКВА» (в 10 ч. утра, 2 ч. дня, 6, 10 ч. вечера); **Маршрут:** «МОЛОДАЯ ГВАРДИЯ» (в 10, 11 ч. 45 м. утра).

ТАШГОСЦИРК

со 2 апреля

ИЛЛЮЗИОННЫЙ аттракцион

под руководством

СЕМЕНА РУБАНОВА

и

НОВАЯ ЦИРКОВАЯ ПРОГРАММА.

Начало в 8 ч. вечера. Билеты продаются.

УПРАВЛЕНИЕ РЫНКАМИ

ПРИГЛАШАЕТ КОЛХОЗЫ И КОЛХОЗНИКОВ

принять участие в реализации излишков сельскохозяйственных продуктов на рынках г. Перми.

Места для торговли, камеры хранения, автотранспорт и гостиница обеспечиваются.

Отгрузочные реквизиты: ст. Пермь-II, Свердловской железной дороги, управление рынками.

СРЕДНЕАЗИАТСКАЯ ОПЫТНАЯ СТАНЦИЯ ВСЕСОЮЗНОГО НАУЧНО-ИССЛЕДОВАТЕЛЬСКОГО ИНСТИТУТА РАСТЕНИЕВОДСТВА

МОЖЕТ РЕАЛИЗОВАТЬ САЖЕНЦЫ

персиков 8.000 шт.
винограда 10.000 шт.
яблонь 1.200 шт.

по цене 36 коп. за штуку.

Обращаться: Калининский район, почтовое отделение «Ботаника».

Коллегия и общественные организации республиканского объединения «Узсельхозтехника» с глубоким прискорбием извещают о смерти председателя Кашкадарьинского областного объединения «Узсельхозтехника»

Виталия Константиновича КАРАУЛЬНЫХ

и выражают искреннее соболезнование семье покойного.

Коллегия, партийная и профсоюзная организации объединения «Узсельхозтехника» с глубоким прискорбием извещают о смерти старшего инженера

Алексея Ивановича КОВАЛЕНКО

и выражают искреннее соболезнование семье покойного.

ПЕРВЫЕ ФИАЛКИ

ГОД РЕСПУБЛИКИ СОРОКОВОЙ, ЮБИЛЕЙНЫЙ

В этот день в Бухаре расцвели первые фиалки. Девочка несла маленький букетик, как самую драгоценную ношу. Наверное, поэтому прохожие обращали на нее внимание. Провожаемая их взглядами, она прошла мимо Ляби-хауза и свернула в полутемный проходный двор, каких еще немало осталось в Бухаре.

Вот и дверь. Девочка осторожно приоткрыла ее, неслышной походкой подошла к седовласой женщине, что-то писавшей за столом. Постояла немного в нерешительности. Потом позвала:

— Ханифа-апа!

Женщина подняла голову. Увидев девочку, улыбнулась. Девочка протянула фиалки.

— Это вам! Самые первые!

И тут же выпорхнула за дверь.

— Внучка?

— Да нет. Это Саодат. Она часто приходит к нам сюда, в Клуб революционной и трудовой славы. А познакомилась я с ней на пионерском сборе. Славная она очень. И жизнь у нее счастливая! — заключила Ханифа-апа.

Ну, а сама Ханифа-апа Танташева — счастлива ли она? Этот вопрос так и вертелся на языке. Не всегда его можно задать. Еще труднее ответить на него. Иногда для этого надо рассказать всю жизнь.

Как она сложилась у Ханифы Танташевой? Если ответить одним словом — трудно. Но это были те трудности, что, серебря виски и бороздя морщинами лицо, не старят человека.

Ханифа-апа — первая учительница в Бухаре, решившая учить грамоте девочек-узбечек. Было это в декабре 1920 года.

На первый урок к ней пришло всего 25 учениц. Но через некоторое время их стало еще меньше: отцы и братья, угрожая проклятием и расправой, запрещали дочерям и сестрам учиться. Ханифа-апа не боялась ходить к таким домой, чтобы отстоять право своих учениц на образование. Но мужчины даже не хотели разговаривать с ней, женщиной, смеялись прямо в глаза. Тогда Ханифа-апа шла к матери девочки. Победы на первых порах были не часты. Но они все же были.

Все больше и больше девочек-узбечек стало тайком приходить в небольшой одноэтажный домик на бывшей улице Газьян. Многие из них, например, Зайнаб Ниматжанова, Хотима Юлдашева, стали, как и Ханифа-апа, учительницами.

В старой, эмирской Бухаре женщина была существом бесправным и забитым. Недаром здесь бытовала пословица, что для мужчины существует 100 «можно», а для женщины 125 «нельзя».

Танташева была одной из тех, кто возглавил движение за 125 «можно» для узбекских женщин. Оно вошло в историю под названием: «Наши права «125».

С чего началось это движение? С бунта против паранджи. В 1921 году, в «святую среду», в бухарской мекке—Багауддине — Танташева первой в Бухарской области сбросила паранджу. Этот «богохульный» поступок вызвал бурю негодования среди духовенства. Женщину, осмелившуюся нарушить вековую унизительную «традицию», проклинали, оскорбляли, грозили ей страшными карами.

Но муллы и ишаны не могли подрезать крылья вести о поступке Ханифы-апа, птицей облетевшей дворы старой Бухары. Многие женщины ее осуждали. Были и такие, что всем сердцем поддерживали ее.

И все же бунт Танташевой скорее имел тогда символический, чем фактический характер. Расширенное наступление на паранджу началось несколько позже.

Было решено как-то провести общегородское собрание женщин в честь международного праздника—8 Марта.

— Ни одна женщина не должна быть на нем в парандже, — так постановил женотдел.

Штаб, созданный на этом собрании, прикрепил к гузаркомам (домоуправлениям) своих активисток для проведения разъяснительной работы. Танташева была агитатором Сабунгаранского гузаркома (ныне район швейной фабрики имени 20-летия комсомола).

Собрание проходило в Народном доме (сейчас помещение областного музыкально-драматического театра). Ярко полыхал в этот вечер костер во дворе Народного дома, зажженный из бархатных, шелковых, сатиновых паранджей.

Домой все участницы собрания вернулись с открытыми лицами. Это была еще одна победа в борьбе женщин Бухары за свои 125 «можно».

...И все же этот вопрос: «А счастливы вы?»—был задан. Ханифа-апа ничего не ответила. Она протянула свою сухую, чуть дрожащую руку к фиалкам. С удовольствием вдохнула аромат. Улыбалась. Нет, это все же очень здорово, когда тебе дарят фиалки. Просто так. В самый обыкновенный день.

В. КАРПЕНКО.

г. Бухара.

СИГНАЛЫ ОПАСНОСТИ

ЗАМЕТКИ НАТУРАЛИСТА

На одном из крутых склонов кормится стадо азиатских козлов: они разгребают копытами снег и с аппетитом поедают сухую траву. Вожак стада — крупный козел с большой бородой и огромными саблевидными рогами — время от времени внимательно осматривает окрестности.

Но вот тишину белого безмолвия нарушает легкий посвист. К козлам подсаживается стайка уларов — горных индеек, очень похожих на крупных кур. Брюшко у уларов темно-бурое, а все остальное оперение — серовато-пепельное. Когда нет снега, они почти незаметны среди скал, но сейчас четко видны.

Когда птицы прилетели, козлы лишь слегка повернули головы в их сторону, а затем продолжали разгребать снег. Индейки стали быстро перебегать по их следам, подбирая оставшиеся семена трав. Время от времени улары зорко осматривались.

Вдруг одна из птиц заметила подозрительное движение за ближайшим выступом скалы. В тот же миг раздался резкий свист улара, и стайка с шумом взлетела в воздух.

Свист улара — предостерегающий знак и для козлов. Они тотчас же сорвались с места. Делая огромные прыжки, с удивительной ловкостью и быстротой начали подниматься вверх по склону.

Иногда бывает и наоборот: козлы первыми замечают опасность и, сорвавшись с места, предупреждают этим уларов.

В нашем крае улары обитают в альпийской и субальпийской зонах. Летом они живут на высоте до 4—5 тысяч метров, а зимой спускаются даже до 2 тысяч. Этим выносливым птицам не страшны суровые условия высокогорий. Зимой они едят почки и семена трав, плоды шиповника и семена тянь-шаньской ели. Бегают быстро, легко поднимаясь по крутым склонам, а в случае опасности перелетают на другую сторону ущелий. Мясо горных индеек вкусно, и поэтому их уже почти полностью истребили...

А надо бы как-то сохранить эту замечательную птицу. Жаль, что в «Сроках охоты в Узбекской ССР» об уларе ничего не сказано. О нем забыли. А это только способствует браконьерам. Надо дело поправить.

И. МАЛЕНКОВ.

г. Наманган.

РИСКНЕМ, ПОЖАЛУЙ...

ЗАМЕТКИ СПОРТИВНОГО ОБОЗРЕВАТЕЛЯ АГЕНТСТВА ПЕЧАТИ «НОВОСТИ» Ю. ВАНЬЯТА

Давно известно, что в спорте, особенно в футболе, прогнозы — дело рискованное. И все же никто не обходится без прогнозов — ни наш брат, спортивный обозреватель, ни миллионы любителей этой замечательной игры, ни тренеры. Мне, например, хорошо известно, что у многих наставников наших ведущих команд в их «совершенно секретных» записных книжечках есть расчеты-прогнозы на весь чемпионат, на первый круг, на его стартовую часть. И эти прогнозы являются своего рода планом-ориентиром и тренера, и его питомцев.

Правда, нынче, когда класс команд первой лиги (не говоря уже о второй) заметно возрос и уравнялся, футбольные прогнозы стали еще более трудным занятием. Тем не менее, как говорится, рискнем, пожалуй...

Кое-что можно смело «предсказать». Так, например, в нынешнем чемпионате московское «Торпедо» забьет свой тысячный гол, ибо сейчас на боевом счету автозаводцев 991 мяч. А ветеран «Спартака» Игорь Нетто, в пятнадцатый раз выходящий на старт всесоюзных чемпионатов, проведет нынешним летом свой 350-й матч за родной клуб. У него за плечами 327 игр в ало-белых цветах «Спартака».

Однако попробуем, основываясь на турнирной практике наших команд, перейти к настоящим прогнозам. И пусть кем-то они будут приняты с удовольствием, а у кого-то вызовут ироническую усмешку. Не беда...

Сколько очков должен набрать будущий чемпион? Думается, 46—47. Сколько очков надо иметь команде, чтобы остаться в безопасной «середединой» группе? По всей вероятности, 28—30. И, наконец, какой очковый рубеж может оставить команду в высшей лиге? Наверное, 19—20.

Как видим, у каждой из команд появятся свои турнирные заботы, планы и надежды. Как же можно разделить участников, если говорить отдельно о претендентах на призовые места, о «середединках» и, наконец, об аутсайдерах — замыкающих?

Итак, о предстоящих лидерах. Не будем принимать в расчет неизбежных для крупных турниров «калифов на час». Поговорим лишь о тех командах, которые по своему классу, опыту и сегодняшним силам имеют основания бороться за призовые места. Такими командами, как мне кажется, станут в наступившем сезоне московское, тбилисское и киевское «Динамо», «Спартак» и ЦСКА. Подчеркнем, что кроме тбилисцев, все остальные были обладателями золотых медалей и побеждали в финальных матчах на Кубок СССР.

О традициях, дисциплине и целенаправленности московского «Динамо» можно не распространяться. «Спартак», страшен своими долгими спуртами, когда команда два-три месяца идет без поражений, сокрушая на своем пути всех. Но, как правило, эти рывки потом перемежаются непонятными провалами. Команда ЦСКА сейчас более монолитна, чем в прошлом году. У нее отличный выбор игроков, и она способна бороться за место под «футбольным солнцем».

Если тбилисцы будут более стойкими во время длительных выездов и сыграют на чужих полях так же здорово, как дома, то они смогут осуществить свою заветную мечту о золотых медалях.

И, наконец, о киевлянах. Это — великолепный и самобытный ансамбль, отличающийся особой элегантностью в игре. Если лучшая команда Украины поверит в своего нового тренера многоопытного Виктора Маслова, с его практической сметкой и умением разнообразно строить игру, то я бы рискнул выдвинуть эту команду в главные претенденты на золотые медали.

Шесть коллективов—причем очень хороших и квалифицированных — можно отнести ко второй группе участников. Здесь по всей вероятности будет идти борьба за то, чтобы войти в первую пятерку. Назовем эту группу — «Торпедо» (Москва), армейцы Ростова, динамовцы Минска, «Зенит», «Нефтяник» и «Шахтер».

Сейчас, на старте, когда шансы у всех команд одинаковы, сторонники этих клубов, особенно темпераментные ростовские болельщики, поклонники «Торпедо» и многочисленные сторонники минского «Динамо» могут, разумеется, пустить в мой адрес немало критических стрел. И все же, думается, объективный анализ сил и возможностей этих команд не позволяет назвать их в числе претендентов на медали. Прошлогодний замечательный успех минского «Динамо» был в определенной степени вызван недостаточно уважительным отношением группы сильных клубов к этому молодому коллективу. Теперь минское «Динамо» — один из эталонов настоящего интеллектуального футбола. И ныне каждый соперник минчан будет играть против них так же собранно, как против «Динамо» и «Спартака».

Талантливая ростовская команда играет пока недостаточно ровно. Что касается «Торпедо», то, несмотря на значительное улучшение психологического состояния этой замечательной команды, она после ухода группы игроков сборной СССР, мне думается, еще не обладает должными резервами, чтобы выдержать изнурительную турнирную борьбу за призовое место.

И, наконец, шестерка команд, которым, по всей вероятности, предстоит бороться за место в первой группе класса «А».

На мой взгляд, эту шестерку составят очень интересная команда «Кайрат», опытные «Крылья Советов», взрывная, но жестковатая «Молдова», весьма привлекательные во многих играх торпедовцы Кутаиси, а также две волжские команды-новички «Шинник» (Ярославль) и «Волга» (Горький).

Среди них с первых же матчей должна разгореться не менее захватывающая борьба за то, чтобы встать выше «бронзового квартета».

Я рискнул сделать прогнозы на старте чемпионата. Правда, читатель может сказать, что в футболе прогнозы, как правило, не оправдываются. Что ж, как говорится, нет правил без исключений. Поживем, посмотрим матчи, посчитаем осенью очки и тогда...

Впрочем, осенью, как известно, все мы — любители футбола — бываем правы.

В. К. КАРАУЛЬНЫХ

30 марта 1964 года при исполнении служебных обязанностей скончался председатель Кашкадарьинского областного объединения «Узсельхозтехника», член КПСС Виталий Константинович Караульных.

Виталий Константинович родился в 1916 году в семье рабочего в городе Пржевальске Киргизской ССР. С восемнадцати лет начал трудовую деятельность агрономом МТС. В период Великой Отечественной войны участвовал в боях с немецко-фашистскими захватчиками. После демобилизации занимал ответственные посты в сельскохозяйственных и партийных органах Кашкадарьинской области.

После окончания Ташкентского института инженеров ирригации и механизации сельского хозяйства В. К. Караульных работал старшим референтом Совета Министров Узбекской ССР, затем директором совхоза имени Ленина Кашкадарьинской области, председателем Сурхандарьинского областного объединения «Узсельхозтехника», начальником Шахрисябзского производственного управления Сурхандарьинской области.

За тридцать лет работы в сельскохозяйственных органах республики В. К. Караульных много сделал для развития хлопководства, механизации сельскохозяйственного производства Кашкадарьинской и Сурхандарьинской областей. Высококвалифицированный специалист и хороший организатор, он все свои знания и богатый опыт отдавал благородному делу воспитания кадров и подъема экономики колхозного и совхозного производства.

Самоотверженный труд В. К. Караульных высоко оценен Советским правительством, он награжден орденами Красной Звезды, Трудового Красного Знамени и четырьмя медалями.

Светлая память о замечательном, чутком товарище, большом труженике Виталии Константиновиче навсегда останется в сердцах тех, кто его знал и вместе с ним работал.

Группа товарищей.

СЛЕДУЮЩИЙ НОМЕР «ПРАВДЫ ВОСТОКА» ВЫЙДЕТ В ПЯТНИЦУ, 3 АПРЕЛЯ.

«МАЛОУРОЖАЙНЫЙ» ТУР

ЧЕМПИОНАТ СССР

Большой футбол взял старт. Об исходе первых двух матчей XXVI чемпионата страны уже сообщалось: «Динамо» (Минск) — «Шинник» (Ярославль) 1 : 1 и «Торпедо» (Москва)— «Шахтер» (Донецк) 0 : 0.

Все поединки были острыми и упорными, каждый из соперников вел борьбу на равных. Огорчены почитатели московских команд «Динамо» и «Спартак». Обладатели золотых и серебряных медалей проиграли: первые со счетом 1 : 2 армейцам Ростова, вторые (0 : 1) динамовцам Тбилиси. «Нефтяник» одержал победу над «Зенитом» (2 : 1), а армейцы Москвы нанесли поражение кутаисскому «Торпедо» (1 : 0). Не было забито ни одного мяча в встречах «Динамо» (Киев) — «Крылья Советов» и «Молдова» — «Волга».

Нужно сказать, что первый тур чемпионата был «малоурожайным». В восьми встречах забито всего десять мячей.

Редактор А. Д. ИВАХНЕНКО.

АДРЕС НАШЕЙ РЕДАКЦИИ Ташкент ул. Правды Востока 29

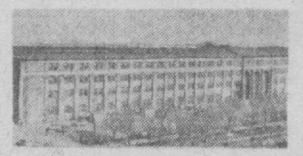

ТЕЛЕФОНЫ ОТДЕЛОВ РЕДАКЦИИ: писем трудящихся и массовой работы — 31520, 34492; партийной жизни и местной печати — 34147; пропаганды марксистско-ленинской теории, международной жизни — 34364; советского строительства — 33776; промышленности и транспорта — 31638; сельского хозяйства — 34292; науки школ и вузов — 26704; литературы и искусства — 34054; информации и иллюстрации — 28124; секретариата и ночной редакции — 33475; прием объявлений — 28142. Коммутатор — от 30249 до 30258.

Типография Объединенного издательства газет «Кизил Узбекистон», «Правда Востока» и «Узбекистон овози», г. Ташкент.

Р.05355. Индекс 64572. Изд. № Б-387.