Пролетарии всех стран, соединяйтесь!

ПРАВДА ВОСТОКА

ОРГАН ЦЕНТРАЛЬНОГО КОМИТЕТА КОМПАРТИИ УЗБЕКИСТАНА, ВЕРХОВНОГО СОВЕТА И СОВЕТА МИНИСТРОВ УЗБЕКСКОЙ ССР

Год издания 40-й | № 82 (12267) | Вторник, 7 апреля 1964 года | Цена 2 коп.

ВСТРЕЧИ В ВЕНГРИИ

БУДАПЕШТ, 6 апреля. (ТАСС). Вчера первую половину дня советская партийно-правительственная делегация провела в Будапеште.

Во второй половине дня глава советской партийно-правительственной делегации Н. С. Хрущев, члены делегации и сопровождающие их Янош Кадар, Дьюла Каллаи, Лайош Четерки выехали специальным поездом в город Мишкольц.

Повсюду гостеприимный венгерский народ сердечно, по-братски встречает посланцев Советской страны. Так было вчера в Мишкольце.

Н. С. Хрущев сердечно поблагодарил трудящихся города Мишкольца за теплую встречу.

Я хочу сказать вам, продолжал Н. С. Хрущев, что всех нас радует, что коммунисты Советского Союза и Венгрии занимают единую марксистско-ленинскую позицию по всем вопросам международного коммунистического движения.

Только абсолютный глупец может утверждать, будто социализм легче строить в одиночестве, чем в братском содружестве социалистических стран. Наша сила — в единстве, дружбе.

Говоря о впечатлениях от пребывания советской делегации в Венгрии, Н. С. Хрущев подчеркнул, что сплоченность венгерского народа вокруг ВСРП и ее Центрального Комитета во главе с Яношем Кадаром — это большое завоевание. Это радует всех друзей венгерского народа.

Товарищ Н. С. Хрущев говорит о преодолении тяжелых последствий культа личности Сталина, который нанес ущерб нашим партиям и коммунистическому движению.

Мы навсегда покончили с культом личности, мы восстановили ленинские принципы, и наши дела идут успешно, сказал товарищ Хрущев. Наша партия едина. Наш народ сплочен вокруг партии. Мы семимильными шагами идем к коммунизму. Сплачивая силы всех социалистических стран, всех братских партий, мы уверенно идем вперед по пути к великой цели, указанной Марксом, Энгельсом, Лениным. Победа будет за нами!

КАЗИНЦБАРЦИКА, 6 апреля. (ТАСС). Сегодня желанных гостей — товарища Хрущева, членов делегации, Яноша Кадара и других венгерских деятелей радушно принимал самый молодой город Венгрии — Казинцбарцика, где находится мощный Боршодский химический комбинат, выпускающий более половины всех производимых в республике азотных удобрений.

По пути к Казинцбарцике машины с членами советской партийно-правительственной делегации и венгерскими товарищами остановились в шахтерском поселке Шайосентпетер. Горный инженер Ференц Чизи от имени боршодских шахтеров вручил Н. С. Хрущеву и Яношу Кадару миниатюрные шахтерские лампочки.

В 10 часов по местному времени гости прибывают на комбинат. В помещении администрации директор комбината Иштван Санто и секретарь парткома ВСРП химического комбината Иштван Такач рассказали гостям о строительстве и развитии комбината и города, о партийно-политической работе среди трудящихся предприятия. В заключение сердечной беседы Иштван Санто вручил гостям памятные подарки.

После осмотра цехов на заводской площади состоялся многотысячный митинг трудящихся комбината и города.

На митинге выступил тепло встреченный собравшимися товарищ Янош Кадар.

Затем слово предоставляется Н. С. Хрущеву. Никита Сергеевич подходит к микрофону. Участники митинга горячо приветствуют главу советской партийно-правительственной делегации.

Речи товарищей Яноша Кадара и Н. С. Хрущева были выслушаны с большим вниманием и сопровождались бурными, продолжительными аплодисментами, возгласами одобрения.

В заключение митинга Н. С. Хрущев вручил трудящимся комбината подарок—бюст В. И. Ленина. Митинг закончился исполнением партийного гимна «Интернационал».

ОТНОШЕНИЯ ДРУЖБЫ И ДОБРОСОСЕДСТВА

Председатель Совета Министров СССР Н. С. Хрущев направил президенту Финляндии Урхо Кекконену приветственную телеграмму, в которой передает сердечные поздравления советского народа и правительства СССР по случаю 16-й годовщины Договора о дружбе, сотрудничестве и взаимной помощи между СССР и Финляндией. Глава Советского правительства с удовлетворением отмечает, что советско-финляндские отношения дружбы и добрососедства получили свое дальнейшее развитие.

В телеграмме на имя Н. С. Хрущева Урхо Кекконен передает искренние поздравления в связи с 16-й годовщиной советско-финляндского договора и указывает, что добрососедские отношения между Финляндией и Советским Союзом действенно способствуют упрочению мира на севере Европы.

В приветственной телеграмме премьер-министру Финляндии Р. Лехто Н. С. Хрущев выражает надежду, что основанные на договоре 1948 года отношения взаимопонимания и доверия между обеими странами будут постоянно крепнуть и служить наглядным примером успешного претворения в жизнь принципов мирного сосуществования.

Премьер Р. Лехто в телеграмме Н. С. Хрущеву указывает, что, отвечая коренным интересам обеих стран, этот договор создал между ними дружбу и доверие, которые открывают перед народами Финляндии и Советского Союза широкие возможности для успешного сотрудничества.

С приветственной телеграммой к Урхо Кекконену обратился Председатель Президиума Верховного Совета СССР Л. И. Брежнев. Сердечные поздравления по случаю подписания договора получены Л. И. Брежневым от президента Урхо Кекконена (ТАСС).

Телеграмма принца Нородома Сианука Н. С. Хрущеву

Глава Королевского правительства Камбоджи принц Нородом Сианук прислал Председателю Совета Министров СССР Н. С. Хрущеву телеграмму, в которой выражает благодарность за усилия Советского правительства, направленные на обеспечение независимости и мира в Камбодже, которым угрожают американский империализм и его слуги.

Мы с признательностью, говорится в телеграмме, принимаем помощь и поддержку, которую Советский Союз нам оказывает.

(ТАСС).

ГОДОВОЙ ПЛАН — ОТ ВЕСЕННИХ ВЫКОРМОК!

Обращение шелководов Ферганской области ко всем шелководам Узбекистана

ЦК КП Узбекистана одобрил Обращение шелководов Ферганской области ко всем шелководам республики и поручил обкомам партии, партийным комитетам производственных управлений, секретарям первичных партийных организаций и руководителям колхозов и совхозов широко обсудить обращение во всех хозяйствах, шелководческих бригадах и звеньях и развернуть среди них социалистическое соревнование за повсеместное внедрение опыта передовых шелководов, получение в каждом звене не менее 60 килограммов шелковичных коконов с коробки грены, перевыполнение плана заготовок ценного промышленного сырья.

Редакциям республиканских и областных газет, Государственному комитету Совета Министров Узбекской ССР по радиовещанию и телевидению широко показывать ход социалистического соревнования шелководов.

Дорогие товарищи!

В нынешнем году Узбекская Советская Социалистическая Республика и Коммунистическая партия Узбекистана отмечают свой славный сорокалетний юбилей. Трудящиеся республики, вдохновленные историческими решениями XXII съезда КПСС, декабрьского и февральского Пленумов ЦК нашей партии, развертывают социалистическое соревнование за достойную встречу этой знаменательной даты.

В это всенародное соревнование включились и шелководы Ферганской области. На областном совещании мы поставили перед собой задачу — в юбилейном году резко увеличить производство коконов, повысить их качество и снизить их себестоимость, полнее удовлетворить все возрастающий спрос советских людей на красивые и добротные ткани из натурального шелка.

В Ферганской области есть немало замечательных мастеров высоких урожаев шелковичных коконов, маяков шелководства.

Подлинным новатором зарекомендовала себя Герой Социалистического Труда, лауреат Государственной премии, звеньевая колхоза имени Карла Маркса Ленинградского производственного управления Алияхон Султанова. Одновременно с Хурмат Тешаевой из Бухарской области она разработала особый метод выкормки гусениц шелкопряда, позволяющий проводить выкормки в сжатые сроки, получать высокие урожаи и хорошее качество коконов при более низкой их себестоимости.

Самоотверженным трудом прославились наши знатные шелководы: Герой Социалистического Труда звеньевая колхоза имени Фрунзе Ахунбабаевского производственного управления Халима Халматова, звеньевая колхоза имени Ленина Кувинского производственного управления Хайрихон Рахматова, звеньевая колхоза «Москва» Ленинградского производственного управления Хасият Турсункулова и многие другие.

Сейчас мы можем смело сказать, что опыт этих волшебников «золотой нити» стал достоянием многих хозяйств области. В минувшем году колхоз «Галаба» Ферганского производственного управления получил по 99,5 килограмма коконов с коробки грены, колхозы имени Карла Маркса и имени Навои того же производственного управления — по 86,6—83,6 килограмма, колхоз имени Ленина Папского производственного управления — по 76,3 килограмма с каждой из 700 коробок грены, колхоз имени Кирова Ахунбабаевского производственного управления — по 75,4 килограмма с каждой из 913 коробок грены.

Успешно проведя весенние выкормки, наша область в прошлом году перевыполнила социалистические обязательства по продаже коконов государству.

Но то, что достигнуто, не является пределом и ни в коей мере не дает нам права успокаиваться. Коммунистическая партия учит нас настойчиво изыскивать новые резервы и возможности для увеличения производства материальных богатств для общества.

Отвечая делом на неустанную заботу Коммунистической партии, Советского правительства и лично Никиты Сергеевича Хрущева о тружениках села, мы будем добиваться **получения на весенних выкормках по 60 килограммов коконов с каждой коробки грены и продадим государству 4.170 тонн, или на 270 тонн коконов больше, чем предусмотрено государственным планом. Это будет нашим трудовым подарком Родине в честь сорокалетия Узбекской ССР и Коммунистической партии Узбекистана.**

Мы еще выше поднимем знамя социалистического соревнования, сделаем его поистине массовым, чтобы не остался в стороне от этого движения ни один шелковод.

Многолетний опыт учит, что главным условием непрерывного роста производства шелковичных коконов является умелое сочетание работ в шелководстве, хлопководстве и других отраслях сельского хозяйства. Поэтому главная наша задача — **получить высокий урожай шелковичных коконов и выполнить обязательства каждым хозяйством за счет весенних выкормок.** Это позволит каждому колхозу и совхозу в дальнейшем сосредоточить свое внимание и силы на выращивании высокого урожая хлопка и других культур.

Особое внимание мы уделяем укреплению кормовой базы шелководства. До 10 апреля завершим подкормку всех высокоштамбовых насаждений и плантаций шелковицы местными и минеральными удобрениями и обработку почвы. Еще в марте повсеместно проведены полноценные запасные поливы шелковицы. Нынешней весной в хозяйствах области высажено 1.500.000 саженцев шелковицы.

Учитывая, что решающее значение в шелководстве имеют кадры, хозяйства заранее подобрали бригадиров, звеньевых, создали 1.090 шелководческих бригад и 24.500 звеньев. Все бригадиры, инкубисты, агрономы прошли подготовку на специальных курсах. В каждом хозяйстве созданы школы передового опыта.

Заблаговременно отремонтированы, оборудованы необходимым инвентарем и снабжены топливом все 742 инкубатория. В ближайшие дни завершим подготовку всех помещений, предназначенных для выкормки гусениц, и обеспечим выкормочную площадь на каждую коробку грены не менее 60 квадратных метров. Этажерки и сучки делаем трехъярусные.

Настойчиво и повсеместно будем внедрять скоростной метод выкормки шелкопряда. Во всех червоводнях установили печи из расчета не менее двух печей на коробку грены. Это позволит поддерживать в помещениях нормальную температуру и обеспечит ускоренное развитие шелкопряда. В период пятого возраста и завивки гусениц организуем проветривание червоводен, будем поддерживать в них предусмотренную температуру и влажность воздуха.

Для проведения укрупненных выкормок гусениц максимально используем общественные помещения. Это позволит сохранить поголовье гусениц и добиться равномерного их развития.

Мы знаем, что одним из главных условий успешного проведения выкормок является экономное расходование корма. Заготовку листа для гусениц пятого возраста будем проводить главным образом вечером и рано утром, а раздачу корма — строго по нормам. Некоторые колхозы уже заготовили травянистые коконники из горных дикорастущих трав, а там, где нет такой возможности, заблаговременно делаются коконники из мелкостебельчатой гуза-паи.

Сбор коконов будем проводить раздельно по каждому помещению, по мере их созревания. Ни в коем случае не допустим съема незрелых коконов.

Претворяя в жизнь указания ЦК КПСС и лично товарища Н. С. Хрущева о повышении материальной заинтересованности колхозников и рабочих совхозов, занимающихся шелководством, мы в этом году будем широко применять оправдавший себя прогрессивный метод оплаты труда за количество и качество сданных коконов — не менее 50—60 процентов стоимости их в пределах плана и 70—80 процентов за сверхплановую продажу. За скоростную выкормку, выполнение и перевыполнение планов дополнительную оплату получают также звеньевые, бригадиры. Первый денежный аванс — не менее 30 процентов от намечаемого в текущем году заработка — шелководы получат при раздаче гусениц.

Принятое нами обязательство — получить не менее 60 килограммов с каждой коробки грены в среднем по области — является высоким и ответственным. Но наше слово крепко, как шелковая нить. Порукой тому, что обязательство будет выполнено с честью, являются трудовой и политический подъем среди шелководов области, вызванный решениями декабрьского и февральского Пленумов ЦК КПСС, наша горячая любовь к Родине, наше стремление дать государству больше шелковичных коконов, чтобы текстильная промышленность выпускала во все возрастающем количестве красивые и прочные ткани из натурального шелка, украшающие быт советских людей.

ОБРАЩЕНИЕ ПРИНЯТО НА СОВЕЩАНИИ ПЕРЕДОВИКОВ ШЕЛКОВОДСТВА ФЕРГАНСКОЙ ОБЛАСТИ 4 АПРЕЛЯ 1964 ГОДА

НАМЕЧЕНЫ НОВЫЕ РУБЕЖИ

Состоялось областное совещание передовиков сельского хозяйства Ферганской области, обсудившее ход весенне-полевых работ. Сообщения по этому вопросу сделали секретари парткомов всех производственных управлений, ряд председателей колхозов, директора совхозов, передовики сельского хозяйства.

Нынешняя весна, единодушно отмечали ораторы, принесла много нового на хлопковые плантации области. В хозяйствах созданы 283 комплексно-механизированные бригады, которые по примеру Джавата Кучиева на двадцати трех тысячах гектаров будут выращивать «белое золото» без применения ручного труда.

С большим интересом участники совещания выслушали выступление бригадира совхоза имени 40-летия Октября, заслуженного механизатора республики Курбана Кенджаева, поделившегося опытом комплексной механизации возделывания хлопчатника.

С докладом о задачах шелководов на совещании выступил председатель сельского облисполкома З. Ганиев.

От имени всех земледельцев Ферганы участники совещания определили свои высокие рубежи на нынешний год, приняли обращение ко всем шелководам республики. Решено произвести 465.000 тонн хлопка, 4.170 тонн шелковичных коконов, 4.700.000 пудов зерна, много другой сельскохозяйственной продукции. Принято решение продолжить социалистическое соревнование с хлопкоробами Андижанской области.

С речью на совещании выступил кандидат в члены Президиума ЦК КПСС, первый секретарь ЦК Компартии Узбекистана Ш. Р. Рашидов.

(УзТАГ).

МЕЖДУНАРОДНОЕ КОММУНИСТИЧЕСКОЕ ДВИЖЕНИЕ СМЕТЕТ ВСЕ ПРЕГРАДЫ СО СВОЕГО ПУТИ

ДОСТОЙНАЯ ОТПОВЕДЬ!

С большим вниманием прочитал я доклад М. А. Суслова и постановление февральского Пленума ЦК КПСС «О борьбе КПСС за сплоченность международного коммунистического движения».

Достойную отповедь получили те, кто замахнулся на святая святых — на сплоченность международного коммунистического движения, на братскую дружбу народов, на ленинский курс нашей партии, на великую Программу КПСС.

Мы идем по ленинской дороге к коммунизму. По этой дороге ведет нас испытанный в боях авангард нашего народа — Коммунистическая партия, и наши сердца и думы только с ней. Никто не в силах помешать нашему движению вперед, к коммунизму.

Сейчас у нас, хлопкоробов, горячая пора. На поля пришла весна. 1.860 гектаров засеваем мы в этом году хлопчатником. Собрать по 32 центнера хлопка-сырца с каждого гектара — такой рубеж наметили мы в шестом году семилетки. И этот рубеж нами будет взят. Мы постоянно ощущаем заботу партии о нас, хлопкоробах. Заводы дают полям все больше самой разнообразной техники, помогающей хлопкоробам добиваться небывалой прежде производительности труда. С каждым годом растет и благосостояние колхозников.

И как дико нам слышать, что китайские горе-руководители нападают на КПСС за то, что она постоянно печется о благе и счастье советских людей. Как видно, пекинские руководители пренебрегают интересами китайского труженика, не заботятся об интересах народов, мире и дружбе.

К. АЗИМОВ.

Герой Социалистического Труда, главный агроном колхоза имени Ленина Янгиюльского производственного управления.

ПОДДЕРЖИВАЕМ ПОЗИЦИЮ НАШЕЙ ПАРТИИ

Чувство глубокого возмущения вызывают действия руководства КПК. Китайские руководители все дальше отходят от принципов марксизма-ленинизма, становятся на путь открыто враждебной политики, направленной против авангарда мирового коммунистического движения — КПСС.

Китайские партийные и государственные руководители явно потеряли способность разумно анализировать реальную обстановку как внутри страны, так и за ее пределами. Они игнорируют огромный опыт коммунистического строительства в нашей стране, который привел ранее отсталые народы царской России к подлинному расцвету.

Под руководством Коммунистической партии Советского Союза узбекский народ за короткий исторический срок создал современную промышленность. Ее продукция ныне экспортируется в 60 зарубежных стран. Крупное механизированное сельское хозяйство Узбекистана производит три четверти советского хлопкового волокна. Край, имевший до Октябрьской революции лишь два процента грамотного населения, превратился в республику сплошной грамотности.

Раскольническая деятельность руководителей КПК прежде всего наносит вред интересам китайского народа. С чувством глубокого сожаления мы констатируем, что плодотворное научное сотрудничество между нашими странами, которое так успешно развивалось, почти прекратилось.

Ученые Узбекистана полностью поддерживают принципиальную позицию ЦК КПСС, решения его февральского Пленума.

Я. ТУРАКУЛОВ.
Вице-президент Академии наук Узбекской ССР.

Общественность мира одобряет мудрую политику КПСС

ПРАГА Документы февральского Пленума ЦК КПСС, посвященные борьбе Коммунистической партии Советского Союза за сплоченность международного коммунистического движения, занимают центральное место во всех чехословацких газетах. Орган ЦК КПЧ — газета «Руде право» — публикует полные тексты постановления Пленума, доклада члена Президиума, секретаря ЦК КПСС М. А. Суслова и передовой статьи «Правды» «Верность принципам марксизма-ленинизма». «Праце», «Млада фронта», «Свободне слово» и другие пражские газеты подробно излагают документы Пленума ЦК КПСС, подчеркивая, что Коммунистическая партия Советского Союза снова показывает образец подлинной заботы о чистоте марксистско-ленинского учения, о единстве и сплоченности марксистско-ленинских партий, международного коммунистического и рабочего движения.

БЕЛГРАД Югославские газеты «Борба» и «Политика» публикуют обширное изложение доклада М. А. Суслова на февральском Пленуме ЦК КПСС «О борьбе КПСС за сплоченность международного коммунистического движения».

«Политика» предпосылает изложению доклада крупный заголовок: «Китайские руководители хотели бы господствовать в социалистическом содружестве».

«Пекин идет на раскол коммунистических партий», — пишет в заголовке «Борба».

Обе газеты подробно излагают передовую статью газеты «Правда» «Верность принципам марксизма-ленинизма».

ПАРИЖ В статье о подрывных действиях китайских руководителей в международном коммунистическом движении и, в частности, во Французской компартии газета «Экспресс» пишет:

«Нужно отметить, что позиция Пекина по отношению к Франции странным образом подводит итог нынешней китайской внешней политики: Китай обхаживает де Голля и порицает Тореза».

ВЕНА Газета «Фольксштимме» опубликовала заявление Политбюро ЦК Компартии Австрии по поводу раскольнической деятельности руководителей Компартии Китая. В заявлении указывается, что, несмотря на призывы ряда коммунистических партий, в том числе и Компартии Австрии, прекратить открытую полемику, китайские руководители усилили свою клеветническую кампанию против КПСС и других коммунистических партий. При этом они дошли до прямых оскорблений в адрес руководителей КПСС и до абсурдного утверждения о «возврате к капитализму» в Советском Союзе.

Мы констатируем, говорится в заявлении Политбюро ЦК КПА, что такая форма полемики идет на пользу только врагам революционного рабочего движения. Осуждая деятельность китайских руководителей, Политбюро ЦК Компартии Австрии заявляет, что методы и практика ЦК КПК содействуют не братскому обмену мнениями, а планомерной раскольнической деятельности.

САНТЬЯГО Орган Коммунистической партии Чили газета «Сиглло», осуждая раскольническую позицию китайских руководителей, подчеркивает, что они прибегают к троцкистским методам борьбы против марксистско-ленинских партий, что они стоят на позициях мелкобуржуазного авантюризма и великодержавного шовинизма. Руководители КПК, указывает газета, своими действиями отвлекают силы и внимание коммунистических и рабочих партий от решения насущных задач социалистического строительства, затрудняют борьбу против империализма.

(ТАСС).

НА РАЗНЫХ МЕРИДИАНАХ
24 часа у телетайпа

Решение президента Макариоса

ПАРИЖ, 5 апреля. (ТАСС). Как сообщает корреспондент агентства Франс Пресс из Никозии, президент Макариос направил премьер-министру Турции Исмету Иненю ноту, в которой извещает его о том, что правительство Кипра расторгает договор от 1960 года, разрешающий пребывание греческих и турецких войск на Кипре.

В сообщении говорится, что это решение было принято после того, как турецкая сторона отклонила просьбу об отводе 650 турецких солдат, размещенных вдоль дороги из Никозии в Кирению.

ДЕМАРШ ПОСЛА СССР В ИТАЛИИ

РИМ, 4 апреля. (ТАСС). Посол СССР в Италии С. П. Козырев посетил министерство иностранных дел Италии и сделал заявление, в котором отмечается, что ответ МИД Италии на сделанный 20 января с. г. запрос по существу подтверждает, что вооруженные силы Западной Германии пользуются разрешением итальянских властей проводить испытания ракетного оружия на полигоне Сальто ди Куирра (Сардиния).

В заявлении подчеркивается неправомерность попыток МИД Италии найти оправдание нарушений итальянской стороной статьи 68-й мирного Договора, содержащей обязательство Италии не оказывать содействия возрождению германских вооружений.

ПРЕСС-КОНФЕРЕНЦИЯ ГУЛАРТА

МОНТЕВИДЕО, 6 апреля. (ТАСС). «Антикоммунизм—основное знамя, которым прикрывались антиконституционные силы при осуществлении заговора в Бразилии», — заявил свергнутый президент Бразилии Жоао Гуларт, отвечая на вопросы местных и иностранных журналистов во время пресс-конференции, устроенной им вчера в резиденции Солимар близ Монтевидео (Уругвай).

Вся моя деятельность, сказал Гуларт, была направлена на достижение прогресса и независимости Бразилии. Этой политике отвечали предпринятые за последнее время реформы, которые, несомненно, затронули интересы определенных сил.

Гуларт указал, что он не подавал в отставку со своего поста, и надеется, что «демократия и законность восторжествуют».

АРЕСТЫ И НАЛЕТЫ ПРОДОЛЖАЮТСЯ

РИО-ДЕ-ЖАНЕЙРО, 6 апреля. (ТАСС). Положение в Бразилии продолжает оставаться очень сложным. 4 апреля вступили в должность новые министры, назначенные временным президентом Мадзилли. Губернаторы штатов Гуанабара, Сан-Пауло, Минас-Жераис, Рио-Гранде-до-Норте, Паранан Мато-Гроссо выдвинули кандидатуру генерала Умберто Астело Бранко на пост президента республики. При этом они предложили, чтобы национальный конгресс избрал нового президента не позднее середины будущей недели.

Не прекращаются аресты и налеты на здания и помещения, принадлежащие различным организациям. Вечером 4 апреля было разгромлено помещение торговой миссии Венгрии. В «операции», как пишет газета «Коррейо да Манья», приняли участие 20 офицеров секретной службы армии. По сообщению газеты «Жорнал до Бразил», в течение дня в штате Гуанабара было совершено свыше 100 «операций» с целью арестов «коммунистов и лиц, скомпрометировавших себя связями с правительством Гуларта», а также для изъятия литературы и документов.

Наиболее правые органы печати призывают к дальнейшей чистке административного и политического аппарата, военных учреждений, профсоюзов и других организаций от «коммунистических элементов». Раздаются даже голоса с требованием разрыва дипломатических отношений с социалистическими странами. Об этом, в частности, писала вчера газета «Трибуна да Импренса».

Однако есть и более трезвые голоса. В частности, газета «Коррейо да Манья» в сегодняшней редакционной статье осуждает «акты насилия и мести».

ДЛЯ КОЛХОЗНЫХ И СОВХОЗНЫХ ПОЛЕЙ

НАРОДНЫЕ КОНТРОЛЕРЫ НАЧИНАЮТ ПРОВЕРКУ ИСПОЛЬЗОВАНИЯ РЕЗЕРВОВ ПРОИЗВОДСТВА

Группы содействия партийно-государственному контролю, штабы «Комсомольского прожектора» Воскресенского химического комбината, Горловского азотнотукового завода и Чирчикского электрохимического комбината выступили с ценной инициативой. — ОНИ НАЧАЛИ ПРОВЕРКУ ИСПОЛЬЗОВАНИЯ РЕЗЕРВОВ ПРОИЗВОДСТВА. ЦЕЛЬ ПРОВЕРКИ — УВЕЛИЧИТЬ ВЫПУСК ПРОДУКЦИИ, БЫСТРЕЕ ОСВАИВАТЬ ВВОДИМЫЕ В СТРОЙ МОЩНОСТИ.

Народные контролеры Воскресенского комбината вместе с передовыми рабочими, инженерами и техниками выясняют причины низких темпов освоения производства двойного суперфосфата, разрабатывают меры по устранению вскрытых недостатков, изучают возможности увеличения выработки серной кислоты на действующем оборудовании. На Горловском заводе членами групп содействия изучаются экономические показатели производства аммиака и аммиачной селитры. Активисты партгосконтроля Чирчикского комбината сосредоточили внимание на вопросах повышения производительности труда.

Почин народных контролеров имеет большое значение. Как показывают проверки, проведенные органами партгосконтроля, предприятия химической промышленности располагают значительными возможностями для повышения производительности труда, увеличения выработки и снижения себестоимости продукции. У нас сплошь и рядом медленно осваиваются мощности вступающих в строй производств. Только по двадцати обследованным предприятиям в прошлом году по этой причине было недодано более пятисот тысяч тонн минеральных удобрений.

На ряде предприятий медленно внедряются прогрессивные нормы расхода сырья, материалов, электроэнергии. Так, если бы, например, Кедайнский комбинат поднялся до показателей Волховского завода, он выработал бы дополнительно свыше 10 тысяч тонн серной кислоты.

На многих предприятиях химической промышленности велик брак, допускаются большие непроизводительные расходы, значительное количество ценных химических веществ безвозвратно теряется с отходами производства.

Комитет партийно-государственного контроля ЦК КПСС и Совета Министров СССР одобрил инициативу групп содействия партгосконтролю и штабов «Комсомольского прожектора». Рекомендовано всем республиканским, краевым, областным комитетам партгосконтроля в апреле—июне проверить использование резервов на каждом предприятии, вырабатывающем удобрения и серную кислоту.

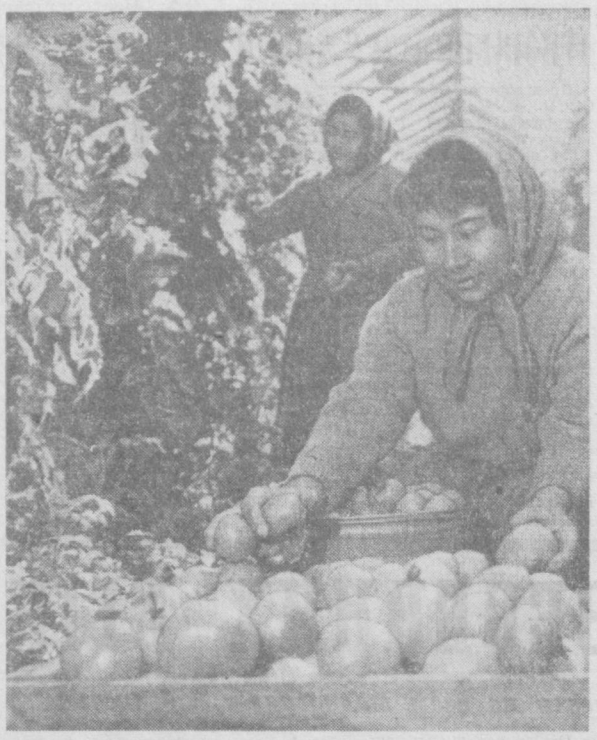

Свыше трех тонн свежих помидоров, лука и укропа отправили из своих теплиц на колхозный рынок Ташкента овощеводы сельхозартели имени Карла Маркса Калининского производственного управления. На снимке (на переднем плане): комсомолка Дильбар Мухамедова за сбором помидоров.

Фото К. Разыкова. (Фотохроника УзТАГ).

РУБЕЖ БУХАРЦЕВ: 315 ТЫСЯЧ ТОНН ХЛОПКА

БУХАРА, 6 апреля. (**Соб. корр. «Правды Востока»**). Состоялось областное совещание работников сельского хозяйства, на котором обсуждались задачи по претворению в жизнь решений февральского Пленума ЦК КПСС.

Докладчик — председатель Бухарского облисполкома Н. Базаров и участники совещания подчеркивали, что в шестом году семилетки необходимо добиться увеличения производства хлопка и другой продукции земледелия и животноводства.

Большое место в выступлениях участников совещания было уделено вопросам успешного проведения сева хлопчатника и других культур.

Дружными аплодисментами встретили участники совещания старейшего садовода республики, Героя Социалистического Труда, лауреата Государственной премии Ризамата Мусамухамедова.

Первый секретарь Самаркандского обкома партии С. Н. Усманов от имени тружеников области пожелал бухарцам новых успехов в борьбе за увеличение производства хлопка и другой продукции сельского хозяйства.

Единогласно были приняты социалистические обязательства тружеников села на 1964 год. Производство хлопка решено довести до 315 тысяч тонн.

Затем большой группе работников сельского хозяйства области были вручены медали Выставки достижений народного хозяйства СССР.

Г. КРАКОВСКИЙ.

ГОРЯЧИЕ ДНИ

Из опыта партийной работы

Раннее утро застало секретаря партийного бюро Мияссара Шадыева на ферме крупного рогатого скота. Он приехал сюда вместе с главным агрономом колхоза Тулкуном Шариповым. Вдвоем, что называется, облазили все задворки фермы. Навоза было мало. Почти весь уже вывезен на поля. До 10 тонн местных удобрений на гектар, как планировали, немного недоставало. Тулкун Шарипов посмотрел на секретаря: что делать?

— Выход есть, — ответил Шадыев. — Может помочь откормочный пункт в Каттакургане. Договоримся с руководителями пункта, будем возить навоз оттуда.

Секретарь партбюро и главный агроном расстались. Машина Шарипова повернула в сторону Каттакургана, а «газик» Шадыева свернул с шоссе на проселок. Секретарь еще накануне сделал в блокноте запись: побывать в бригаде Бахадырова. И сейчас направился туда. Бригада к севу хлопчатника уже подготовилась: пахота и планировка закончены, оросительная сеть очищена, на участках с низким стоянием грунтовых вод проведены запасные поливы.

Шадыев попросил бригадира показать расчет использования минеральных удобрений.

— Смотрите, — протянул Бахадыров лист бумаги. — Перед пахотой, вместе с навозом внесли фосфор, во время сева дадим фосфор и азот.

Пока секретарь обсуждает с бригадиром дела, вокруг собираются колхозники. И вот уже завязался разговор о том, как лучше выполнить задачи, поставленные Никитой Сергеевичем Хрущевым в докладе на февральском совещании работников партийных, советских и сельскохозяйственных органов.

Более часа длится беседа. Колхозники говорят о своем глубоком удовлетворении неустанной заботой партии и правительства о неуклонном подъеме сельского хозяйства.

И опять «газик» пылит по проселочной дороге. Шадыев держит путь в звено Карима Кадырова. Механизированное звено работает по методу знатного механизатора республики Валентина Афанасьевича Тюпко. Нынешней весной в колхозе создано три таких звена. И секретарь парторганизации почти ежедневно бывает в них. В каждом звене — пять человек. За звеном закреплено по 40 гектаров земли. Возглавляют их механизаторы Карим Кадыров, Эрганазар Юлдашев и Шариф Саидов. Звенья борются за 30-центнеровый урожай. Поставлена задача — все процессы выращивания и уборки хлопка полностью механизировать.

У Карима Кадырова секретарь партийного бюро провел остаток дня. Вместе с членами звена обошел почти все поля, затем обсуждали план посевной.

А вечером на очередном заседании партбюро обсуждался вопрос о готовности артели к севу. Были приглашены члены правления, бригадиры, механизаторы, активисты. Заслушали сообщение руководителя группы содействия партийно-государственному контролю Турсуна Джумаева.

— Положение такое, — сказал он. — Техника и посевные агрегаты готовы. Оросительная сеть очищена, задание по вывозке на поля навоза выполнено на 70 процентов. Планировочные работы ведутся. Но пахота еще не завершена. Не все освободившиеся тракторы переброшены на пахоту. Отстает бригада Т. Шаниязова. Здесь слаба трудовая дисциплина. В результате даже прошлогодняя гуза-пая убрана не на всей площади. Надо подтянуться и бригаде Ниазама Хасанова.

Председатель правления Атакул Хусанов отметил, что колхоз прочно встает на рельсы интенсификации. Урожай хлопка в прошлом году составил 23,3 центнера с гектара, на 8,3 центнера больше урожая 1962 года. Однако это не предел. Нынче колхоз должен снять не менее 25 центнеров с гектара. А значит, следует полнее использовать все резервы.

Глубоко и всесторонне обсуждались вопросы применения удобрений, комплексной механизации. Главный агроном колхоза ознакомил присутствующих с анализом использования удобрений. В этом году планируется на один килограмм чистого азота получить по 15 килограммов хлопка. Колхоз заложит квадраты на 1.900 гектарах из 2.330, будет обрабатывать всю площадь в двух направлениях. Уже сейчас намечаются поля, на которых осенью будут работать 30 хлопкоуборочных машин.

Партийное бюро подчеркнуло, что в эти дни как никогда каждый коммунист должен быть бойцом ударного фронта. Коммунисты расставлены на решающих участках — 67 из 85 заняты непосредственно на производстве.

Члены бюро и активисты обсудили также вопросы политико-массовой работы. Эта работа ведется неплохо. Проводятся лекции, доклады, вечера, действуют колхозный радиоузел, агитпункты. В составе агитколлектива — свыше ста человек. Но самая горячая работа — впереди.

Партийное бюро решает: поднять уровень политико-массовой работы в тех бригадах, которые отстают с подготовкой к севу, в ближайшие дни закончить подготовку полевых станов, обновить наглядную агитацию. О ходе подготовки к севу необходимо информировать колхозников по радио.

...Мы рассказали об одном дне жизни парторганизации колхоза имени Ленина Каттакурганского производственного управления. Он был полон забот о судьбе будущего урожая. Такими же горячими и боевыми были предыдущие дни, такими же будут и последующие.

Н. ГОРСТКИН.
Соб. корр. «Правды Востока» по Самарканд с к о й области.

г. Каттакурган.

ЗА ОБОРУДОВАНИЕ ДЛЯ ХИМИКОВ—ПРЕМИИ

Совет народного хозяйства СССР утвердил порядок выплаты премий работникам машиностроительных заводов за изготовление и поставку высококачественного оборудования для химических предприятий.

— Это премирование вводится в порядке исключения на 1964 год для того, чтобы усилить внимание машиностроителей к созданию совершенных химических машин и агрегатов. — сказал корреспонденту ТАСС заместитель председателя СНХ СССР В. Д. Лебедев.

Рабочие, инженерно-технические и руководящие работники служащие этих предприятий получат премию в том случае, если изготовленное ими оборудование будет соответствовать уровню современной техники и поставлено в срок или досрочно. Размер премии для каждого машиностроительного завода устанавливается совнархозом экономического района, министерством или ведомством. 70 процентов ее выплачивается при подтверждении, что оборудование поставлено комплектно и вовремя, а остальные 30 процентов — после ввода его в эксплуатацию. Сумма премии тому или иному работнику может достигать 30—40 процентов месячного заработка или оклада.

Премирование производится за выполнение месячного или квартального плана поставки каждого вида оборудования химических предприятиям, вводимым в действие в 1964—1965 годах.

(ТАСС).

Саженцы Намангана

Надолго останется в памяти тружеников Наманганского плодово-питомниководческого совхоза второе марта. В этот день коллективу вручили диплом первой степени Выставки достижений народного хозяйства СССР, а наиболее отличившимся рабочим и специалистам — серебряные и бронзовые медали. Это — пятая награда, полученная совхозом от ВДНХ.

В течение ряда лет наш совхоз добивается высоких производственных успехов. Особенно нас радуют результаты минувшего года. Было выращено 500 тысяч саженцев фруктовых деревьев, более миллиона виноградных и около 80 тысяч субтропических культур. Характерно, что выход плодовых саженцев с одного гектара составил 27.400 штук — на 4 тысячи больше, чем в 1962 году. По количеству выращиваемых саженцев совхоз достиг уровня, запланированного на последний год семилетки.

Ассортимент саженцев обширный. Мы не безуспешно выращиваем саженцы таких теплолюбивых культур, как хурма, унаби, лимон и другие. Большим спросом у населения пользуются новые для наших мест сорта яблонь — самаркандская ранняя и ренет Симиренко, многие сорта персика.

Отрадными были в 1963 году и экономические показатели. Значительно сокращены трудовые затраты на выращивание саженцев, а их себестоимость снижена против предусмотренной на пятнадцать процентов. Это позволило совхозу получить 70.800 рублей прибыли — на 13.400 больше, чем планировалось.

Высокие результаты достигнуты благодаря механизации трудоемких процессов, эффективному использованию минеральных удобрений, широкому внедрению прогрессивных приемов агротехники. При выращивании фруктовых саженцев мы применяем такие новшества, как прививка глазками со срезом их с обратной стороны, закладка второго яруса формирования без побегов уголщения и другие. Перед посадкой виноградные чубуки обрабатываем микроэлементами меди и цинка, проводим кильчевание саженцев горячим навозом. Все это способствует лучшей приживаемости саженцев, увеличению выхода посадочного материала с гектара земли. Сейчас мы готовимся к применению нефтяного ростового вещества (НРВ).

Продукция совхоза известна далеко за пределами Андижанской области. Наши саженцы на больших массивах заложены в колхозах и совхозах Центральной Ферганы, Голодной степи, Ташкентской области, Каракалпакской АССР, а также Казахстана, Киргизии и Таджикистана. Прошлой осенью около 70.000 чубуков винограда мы направили в Румынию. А нынче саженцы некоторых наиболее ценных сортов абрикоса и груш получат прописку в дружественном Афганистане.

Сейчас на производственных участках совхоза — горячая пора. Полным ходом идет выкопка саженцев, их сортировка по породам и сортам и реализация. В колхозы и совхозы Узбекистана и других республик отправлено более 600.000 саженцев винограда, свыше 350,000 фруктовых деревьев и около 50.000 граната. Одновременно осуществляются весенние работы по выращиванию саженцев для реализации в будущем году.

Хорошо трудятся в эти дни рабочие С. Атаханов, И. Мамаджанов, Р. Файзиев, А. Исамединов, окулировщик А. Заитов, трактористы Б. Мирзаахмедов, С. Максудов и многие другие энтузиасты.

Воодушевленный решениями февральского Пленума ЦК КПСС, коллектив совхоза наметил рубежи на шестой год семилетки. Его обязательство — вырастить более миллиона саженцев винограда, 550 тысяч фруктовых и 100 тысяч субтропических культур. В общей сложности это на 150 тысяч саженцев больше прошлогоднего.

И все это, главным образом, за счет резкого увеличения их выхода с единицы площади.

П. ДАНИЛОВ.
Старший агроном плодово-питомниководч е с к о г о совхоза.

г. Наманган.

На снимке (слева направо): директор совхоза М. Нишанов, участковый агроном Д. Атаханов и поливальщик Б. Каюмов осматривают саженец после механизированной выкопки.

Фото Л. Мейнерта.

ТУБЕРКУЛЕЗ БУДЕТ ПОБЕЖДЕН

7 апреля — Международный день здоровья. Всемирная организация здравоохранения решила провести его в нынешнем году под лозунгом активизации борьбы с туберкулезом.

Как известно, туберкулез — один из наиболее опасных для человека недугов, упоминания о котором уходят в глубочайшую древность. Ряд клинических проявлений этой болезни был описан еще Гиппократом — великим врачом древней Греции.

Человеческий организм весьма восприимчив к туберкулезной инфекции, особенно при хроническом недоедании и плохих санитарно-гигиенических условиях труда и быта. Не случайно с развитием капитализма туберкулез стал распространяться прежде всего среди пролетариата и беднейшего крестьянства. Это одна из основных социальных болезней, которую Карл Маркс и Фридрих Энгельс считали неизбежным следствием капиталистического способа производства.

В XVII—XIX веках туберкулез косил население многих европейских стран. Так, статистиками отмечены годы, когда каждый третий больной в Вене умирал от туберкулеза. Не лучше было положение в Лондоне и других городах капиталистической Европы.

На первом месте по заболеваемости и смертности от туберкулеза стояла царская Россия: здесь каждый час умирало 80 больных. Туберкулез нередко соперничал с бомбами и пулями: в 1914—1918 годах русская армия потеряла на полях сражений около 1.700 тысяч человек, тогда как от туберкулеза за эти годы погибло в России более двух миллионов человек.

Это свидетельствовало о крайней экономической отсталости страны и бедности населения, об отсутствии эффективных методов лечения туберкулеза. В бывшем Туркестанском крае и других окраинах России вообще не велось борьбы с этим недугом.

В своей Программе, принятой на VIII съезде РКП(б), Коммунистическая партия выделила борьбу с туберкулезом как одну из основных задач по охране народного здоровья. Благодаря улучшению материального благосостояния народа, росту культуры и расширению медицинской помощи населению туберкулез у нас давно перестал быть проблемой номер один. Смертность от него передвинулась с первого на тринадцатое место.

С крупными успехами в борьбе против туберкулеза идет к своему сорокалетию Советский Узбекистан. Мы сделали многое с тех пор, как в 1921 году в Ташкенте был организован первый в республике противотуберкулезный диспансер с единственным врачом-фтизиатром. Сейчас у нас свыше ста диспансеров, не считая широкой сети стационаров, санаториев и вспомогательных оздоровительных учреждений для инфицированных детей.

В противотуберкулезных учреждениях республики, оснащенных современной аппаратурой, применяются новейшие достижения медицинской науки по вопросам профилактики, выявления и лечения туберкулеза. В практику лечения широко внедряются антибиотики и химиопрепараты, хирургические методы. Все это привело к отрадным результатам. За последние десять лет заболеваемость туберкулезом в Узбекистане резко снизилась.

Одним из эффективных методов профилактики туберкулеза стала вакцинация новорожденных и детей старших возрастов. Многолетние наблюдения показали уменьшение заболеваемости от туберкулеза среди вакцинированных в 7—8 раз, а в случаях заражения болезнь протекает более благоприятно.

В последние годы применяется метод химиопрофилактики, заключающийся в проведении курсов предварительного лечения фтивазидом детей, находящихся в контакте с больными туберкулезом. И случаи заболевания таких детей стали в пять-семь раз реже.

В снижении заболеваемости важное значение имеет ранняя диагностика. Следует подчеркнуть, что туберкулез относится к таким заболеваниям, начальные формы которого могут не ощущаться больными. Поэтому предусмотрены ежегодные рентгенологические обследования половины всего населения с таким расчетом, чтобы каждый житель был обследован один раз в два года.

В настоящее время в республике имеется более 70 флюорографических аппаратов, многие из которых смонтированы на специальных автомашинах и могут обследовать за один рабочий день 400—500 человек. В прошлом году такому обследованию подверглось более двух с половиной миллионов человек, преимущественно горожан. В 1964—1965 годах количество обследованных возрастет вдвое, преимущественно за счет сельских жителей. Эти мероприятия, несомненно, улучшат выявление больных туберкулезом в начальной фазе, что обеспечит высокий процент излечения их.

Достигнуты большие сдвиги и в методах лечения. Противотуберкулезные препараты — стрептомицин, фтивазид, ПАСК—при правильном применении их в стационарных и санаторных условиях в комплексе с рациональным режимом и питанием способствуют излечению от туберкулеза.

В последние годы арсенал противотуберкулезных средств пополнился такими препаратами, как этионамид, этоксид, пиразинамид, циклосерин, канамицин и другие, которые оказывают хороший эффект у лиц с устойчивыми формами туберкулезных бацилл. Наблюдения отечественных и зарубежных специалистов показали, что длительное и правильное лечение больных заканчивается их выздоровлением в девяноста случаях из ста.

Однако названные препараты не всегда приводят к полному излечению, особенно у больных злокачественным туберкулезом легких, то есть при наличии полостей в результате разрушения легочной ткани при позднем выявлении болезни. В таких случаях на помощь приходит хирургия — пораженный участок легкого удаляется. Оперативное лечение успешно осуществляется в ряде городов республики. Ежегодно с хорошим исходом оперируются сотни больных.

В Узбекистане создана новая форма противотуберкулезных учреждений — лечебно-трудовые санатории, где больные находятся длительное время — в течение 6—12 месяцев. Наши наблюдения показали, что сочетание медикаментозного лечения с трудовыми процессами тренирует организм больного, улучшает функцию сердечно-сосудистой и центральной нервной системы, нормализует обмен веществ. Все это способствует стойкому излечению.

Успех борьбы с туберкулезом в значительной степени зависит от мероприятий общеоздоровительного характера. Сюда относятся прежде всего улучшение санитарно-гигиенического состояния городов и сел, борьба с запыленностью воздуха, создание рационального режима труда и питания, повышение санитарной культуры населения. Следует подчеркнуть важность широкого внедрения спорта и развития туризма, а также расширения сети пионерских лагерей, домов отдыха.

Мы имеем все основания заявить, что в ближайшие годы наступит резкое уменьшение числа больных туберкулезом. Созданы реальные возможности для ликвидации туберкулеза в последующие 15—20 лет, как это было с малярией, сыпным тифом и другими инфекционными заболеваниями, доставшимися нам в наследие от прошлого.

Профессор Ш. АЛИМОВ.
Директор Научно-исследовательского института туберкулеза, заслуженный деятель науки и техники Узбекской ССР.

ПО СТРАНИЦАМ ГАЗЕТ

ЗНАКОМЬТЕСЬ: ПЛАСТМАССЫ!

Десять лет назад на заводе «Таштекстильмаш» началась «пластмассовая эра». Первая деталь из чудодейственной смолы была поставлена на ровничную машину. Машиностроители крепко подружились с пластмассами. Ныне в текстильные машины предприятие закладывает детали из полимерных материалов около двух с половиной сотен наименований.

Каким же путем шел завод, опираясь на широкие плечи великой волшебницы, чего достиг, к чему стремится? Ответы на эти вопросы дает специальный номер многотиражной газеты **«Машиностроитель»**, посвященный рассказу об опыте завода по освоению пластмасс.

Председатель заводского совета по внедрению химии в производство Э. Завьялова в статье «Великая волшебница» пишет, что майский Пленум ЦК КПСС 1958 года помог заводу резко увеличить производство пластмассовых деталей. В 1960 году предприятие уже имело в своем арсенале детали из полимеров 120 наименований. Полимеры сэкономили заводу 26,5 тонны алюминия, 11 тонн бронзы, 170 тонн чугуна, 50 тонн стали. И это еще не все. Вес машины снизился на 200 килограммов, высвободилось более сотни металлорежущих станков, на 130 нормо-часов снизилась трудоемкость машин, сходящих с конвейера.

Передним краем борьбы за внедрение полимеров в производство стал специализированный участок пластмасс. Ветеран участка мастер А. Улыбин рассказывает в газете о своих товарищах, о техническом оснащении, о планах на будущее.

— Как и в любом новом деле, при освоении пластмасс было немало трудностей, — вспоминает старший технолог по пластмассам В. Тю. Он предлагает пути усовершенствования технологии изготовления пластмассовых изделий, призывает к новым поискам, к увеличению производства деталей из полимерных материалов.

Завтрашнему дню пластмасс посвятили свои выступления инженер О. Эпштейн и начальник заводской лаборатории Б. Саватюгин. Сейчас на заводе успешно экспериментируют с новыми видами пластмасс: фторопластом, поливинилбутиралем, волокнитом, поликарбонитом, полипропиленом и стеклопластом. Большие надежды завод возлагает на стеклопласт. Детали из этого материала в четыре раз легче стальных, не боятся коррозии, обладают высокой упругостью, легко обрабатываются. Закончено изготовление оснастки для шести деталей к новейшей крутильно-прядильной машине «ПК-100». Решено также организовать участок стеклопластиковых деталей.

Большое, важное дело начали журналисты многотиражки. Нет сомнения в том, что читатели по достоинству оценят инициативу заводской газеты.

ДЖУГАРА В ОПАЛЕ

Нам сказали: колхоз «Комсомол» Ходжиабадского производственного управления имеет большой опыт получения высоких урожаев джугары. Мы поехали в это хозяйство. Хотелось подробнее узнать об агротехнике возделывания ценной культуры.

— Вы не ошиблись, — сказал агроном колхоза А. Акбутаев. — В прошлом году артель получила неплохой урожай зерна и по 600 центнеров зеленой массы с гектара.

Агроном рассказал, что сеяли джугару хлопковыми сеялками в начале апреля. Сразу же после появления всходов плантации удобрили и полили, разрыхлили почву в междурядьях. Полный цикл обработок повторялся несколько раз. К октябрю растения достигли высоты трех с половиной метров. Центнер силоса джугары обошелся вдвое дешевле кукурузного.

— Теперь вы, наверное, расширяете посевы джугары? — поинтересовались мы.

— Да нет, — ответил собеседник. — Джугару вовсе не будем сеять. Она — культура позднеспелая, ее убирать в октябре надо, а в это время в разгаре хлопковая страда. Председатель артели не решается распылять силы. Рабочих рук не хватает.

Аргумент по меньшей мере странный. Нам дали справку о том, что в «Комсомоле» нагрузка площади на одного колхозника не так уж велика, да и возможности техники на уборке хлопка отнюдь не исчерпаны. В прошлом году пятью хлопкоуборочными машинами было собрано всего 180 тонн сырца. Вот где скрыты резервы производства!

Колхоз «Комсомол» — не исключение в Ходжиабадском управлении. Артель имени Димитрова когда-то славилась высокими урожаями джугары. Теперь же здесь эту культуру не возделывают.

— Джугара — прекрасный корм для скота, — говорит главный зоотехник производственного управления А. Рузыев. — По своим питательным качествам она лишь немного уступает своей старшей сестре — кукурузе. Но этот разрыв с лихвой перекрывается высокой урожайностью джугары. В колхозе «Комсомол» в прошлом году получили зеленой массы кукурузы по 270 центнеров с гектара, а джугары — по 600 центнеров.

— А были ли с вашей стороны рекомендации руководителям колхозов сеять джугару? — спросили мы исполняющего обязанности главного агронома производственного управления А. Джумакова.

Тот уклонился от прямого ответа и посоветовал съездить в колхоз имени Карла Маркса. Едем туда. После двухлетнего перерыва здесь по-настоящему берутся за джугару. С осени вспахали 30-гектарный участок, удобрили его, заготовили навозно-земляной компост для весенне-летней подкормки. Сейчас ведется предпосевное боронование и малование почвы. В готовности тракторы и сеялки, подвезены семена, бригадир побывал на семинаре в Ташкенте.

— Наш колхоз намерен, — говорит агроном хозяйства М. Исмаилов, — вырастить по 40 центнеров зерна джугары и по 500 центнеров зеленой массы с каждого гектара.

А ведь этого можно достичь и в других хозяйствах. Пока же в производственном управлении только две артели — имени Карла Маркса и «Узбекистан» — дали твердую заявку на джугару.

Итак, в севообороте, где 21 тысячу гектаров занимает хлопчатник, под джугару выделено только 40 гектаров. Не слишком ли это мало, товарищи ходжиабадцы?

В. КРИНИЦКИЙ.
Соб. корр. «Правды Востока».

Ходжиабадское производственное управление.

ДОСТИЖЕНИЕ? — НЕТ, ШАГ НАЗАД

ПОЛЕМИКА

Недавно состоялся пленум Союза архитекторов Узбекистана, посвященный проектированию и застройке совхозов в Голодной степи. В его работе приняли участие строители Голодной степи, гости из Москвы и союзных республик.

Участники пленума отмечали в своих выступлениях, что многие важные вопросы еще не получили окончательного решения и требуют дальнейшего обсуждения.

Мы считаем необходимым поднять вопрос о внутрихозяйственной организационной схеме совхозов, в частности о производственно-хозяйственных центрах, или, как их называют сокращенно, — ПХЦ.

ПХЦ были введены по инициативе проектного института «Узгипрозем». Некоторые товарищи считают, что ПХЦ в составе совхозов — прогрессивный шаг, открывающий новые возможности для совершенствования организационных форм совхозного производства.

В действительности же все выглядит иначе. ПХЦ не столько достижение, сколько шаг назад: совхозу они не нужны, и чем скорее будет принято решение отказаться от их строительства, тем быстрее мы будем избавлены от ненужных затрат государственных средств.

Обратимся к фактам. Первым институтом, начавшим проектирование орошения и освоения Голодной степи, был институт «Средазгипроводхлопок». Для верного решения основных вопросов орошения огромных целинных массивов институт проделал большую работу по изучению почв, геологии и гидрогеологии. Решая проблемы орошения, коллектив одновременно искал наиболее целесообразные границы совхозов; в свою очередь, «геометрия» хозяйств определяла пути решения проектов дорожной и энергетической сетей.

Так шаг за шагом решались все взаимно связанные вопросы освоения массива, рождался генеральный план освоения Голодной степи. В законченном виде генеральный план содержал решение главных вопросов, включая прокладку железной дороги, пересекающей центральную часть Голодной степи, границы совхозов, сети дорог, водо- и энергоснабжение, размещение больниц, школ-интернатов, хлопкоочистительных и ремонтных заводов. Были разработаны основные положения по проектированию совхозов.

По утвержденному заданию организационная схема совхоза — одноусадебная. Это исключало ранее обязательные отделения.

Полевой стан, как известно, — объект сезонного действия. Считалось, что машины и механизмы находятся на полевом стане только во время их эксплуатации, ремонт техники предусматривался на усадьбе, а профилактика, осмотр и заправка ее — в поле, на стане. Животноводческие фермы по проекту размещались на усадьбе.

Такая организационная схема совхоза функционально обосновала концентрацию всего жилья в усадьбе, была прогрессивной и правильной.

В результате некоторых изменений, внесенных «Узгипроземом» в генеральный план, появилась известная в кругах специалистов «Схема районной планировки «Узгипрозема», по сути дела повторяющая генплан, не нужная для целинных земель орошаемой зоны и имеющаяся в самом проекте орошения и освоения массива.

Не касаясь незначительных изменений границ отдельных совхозов, появившихся в результате привлечения к проектированию работ в Голодной степи института «Узгипрозем», рассмотрим вопрос о производственно-хозяйственном центре.

Что из себя представляет ПХЦ, какие объекты входят в его состав? Помещение для отдыха рабочих и приема пищи; ремонтная мастерская; навесы для хранения техники; склады удобрений и ядохимикатов; животноводческие фермы.

Хранение техники на ПХЦ, ремонт ее предусматриваются в течение всего года. На этом основании емкость таких же помещений в усадьбе соответственно уменьшена, а фермы вообще исключены.

Рассматривая состав ПХЦ, нельзя не заметить, что это и есть... отделение, только без жилья. Такая «исправленная» схема совхоза с отделениями, на наш взгляд, значительно ухудшает прежние формы ведения хозяйства.

Отделения, предусматривающие разукрупнение хозяйств, имели в прошлом смысл потому, что приближали механизмы и рабочую силу к объектам их применения. Карликовые поселки, возникающие при этом, считались обычным явлением, потому что степень благоустройства как в центральной усадьбе, так и в этих мелких поселках была низкой.

Так было. Сейчас эта схема, естественно, изжила себя. Изменилось отношение к организации быта сельских тружеников. Выросла степень благоустройства их жилья. У нас уже есть много хозяйств, поселки которых по уровню коммунально-бытовых удобств и услуг не уступают городским.

Понимая нецелесообразность создания мелких поселков, «Узгипрозем» исключает из состава отделения жилье, сохраняя все остальное, и механически переносит его в единую усадьбу, отнюдь не беспокоясь, что при таком решении теряется органическая связь между жильем и производством.

Допустим, в каком-то сезоне закончено использование механизмов, например хлопкоуборочных машин или комбайнов. Но вместо того, чтобы сконцентрировать эти механизмы в усадьбе для ремонта и хранения их вблизи от жилья работающих, приходится и в холод, и в грязь возить рабочих в ПХЦ. Почти такое же положение с фермами.

Приближение ферм к источникам кормов предусматривалось и раньше. Но это относилось только к фермам с небольшим количеством обслуживающего персонала, в частности к фермам молодняка. Такое решение правильное. Совсем по-другому выглядит решение «Узгипрозема» о выносе за пределы усадьбы молочнотоварных ферм, для обслуживания которых требуется много работников.

В качестве обоснования такого решения «Узгипрозем» приводит расчет: размер перевозок в сутки на каждую корову примерно около центнера — корма, навоза и так далее. Если коров 100, то это — 10 тонн; подвоз к месту работы и жилья 12—10 доярок — 1,2 тонны. И на этом основании делается вывод, что возить доярок выгоднее, чем возить корма.

Расчет поспешный и неверный. Ведь нельзя забывать о таких элементарных вещах: во всех транспортных операциях весьма значителен удельный вес погрузочно-разгрузочных операций, а операции эти неизбежны при любом расположении ферм как в ПХЦ, так и в усадьбе; нельзя сравнивать несравнимое, принимать во внимание стоимость увеличения пути перевозки 10 тонн груза на 3—4 километра и не учитывать потерю времени доярками и штатом во время проезда и ожидания машин. Если учесть, что рабочий день доярок начинается в пять часов утра, а заканчивается намного позднее, чем у других категорий работников, то становится очевидным, сколько неудобств порождает вынос ферм за пределы усадьбы.

На первом этапе ПХЦ с животноводческими фермами в их составе принесет кучу неприятностей работникам совхозов. В дальнейшем там, бесспорно, появится жилье. Но не такое, какое нам рекомендуют создавать партия и правительство, а разношерстное, кустарное.

Какой вывод? Вывод один: отказаться от строительства ПХЦ в том виде, как это делается сейчас.

Одновременно, на наш взгляд, надо хорошенько пересмотреть основные положения проектирования совхоза в Голодной степи.

В. ТЫТЧУК, В. РЕССЛЕР.
Инженеры института «Средазгипроводхлопок».

НА ЗАВОДАХ И ФАБРИКАХ

ДЛЯ БОЛЬШОЙ ХИМИИ

Коллектив цеха силовых и контрольных кабелей Ташкентского кабельного завода решил досрочно выполнять все заказы строек большой химии.

Рабочие, инженеры, техники обязались поставить высококачественный кабель для Ново-Кемеровского, Иркутского, Волжского, Салаватского химкомбинатов, Березниковского азотнотукового завода, Ферганского завода азотных удобрений и других предприятий на один-два месяца раньше срока. Досрочно получит силовой и контрольный кабель Навоинский химкомбинат.

Коллектив цеха обратился ко всем кабельщикам страны с призывом соревноваться за досрочное выполнение заказов большой химии.

Х. МИРЗААХМЕДОВ.
Сменный мастер цеха силовых и контрольных кабелей Ташкентского кабельного завода.

ПУЛЬС БЬЕТСЯ БЫСТРЕЕ

Коллектив кокандского механического завода «Большевик» обязался досрочно выполнить нынешний годовой план и дать дополнительно продукции на 30 тысяч рублей, выпустить сверх задания 500 газовых баллонов, 10 комплектов электрических кранов.

Квартальный план поставки продукции для заводов химических удобрений выполнен досрочно.

Г. ЛЯТИФ.
Заместитель начальника котельно-сварочного цеха, внештатный корреспондент «Правды Востока».

г. Коканд.

ПРЕМИИ НОВАТОРАМ

Совет народного хозяйства Среднеазиатского экономического района, Узбекский, Туркменский, Таджикский и Киргизский советы Всесоюзного общества изобретателей и рационализаторов подвели итоги соревнования изобретателей и рационализаторов предприятий за вторую половину 1963 года. Переходящие Красные знамена и денежные премии присуждены коллективам: Ферганского химического завода фурановых соединений Фрунзенского завода физических приборов, Ташкентского текстильного комбината, Ферганского масложиркомбината. Десяти коллективам присуждены Почетные грамоты и денежные премии.

Д. ЮРЬЕВ.

г. Ташкент.

ОПЕРЕЖАЯ ВРЕМЯ

Только с опережением графика! — так решил работать коллектив ваточесального цеха Шахрисябзского бытового комбината. Слово у передового коллектива не расходится с делом. План марта значительно перевыполнен.

Слаженно трудятся сменные мастера Шарип Турсунов и Джалил Зиятов, рабочие Лидия Акимова, Джалил Гапиров, Даниар Саатов, Усман Хайдаров, механик-наладчик Петр Зуев и другие.

Ф. ЛЫКОВ.

г. Шахрисяба.

НЕЛЬЗЯ ЛИ ПОТИШЕ?

«В Ташкенте есть улицы и кварталы, где очень шумно, — говорилось в одном из писем, полученных редакцией «Правды Востока». — В местах расположения некоторых предприятий стоит неимоверный вой, свист, лязг; воздух загрязняется дымом и неприятными запахами. Нельзя ли потише?».

Санитарно-эпидемиологическая станция города Ташкента ответила на наш запрос, что ряд предприятий, в том числе мелькомбинат № 1, о котором шла речь в письме, действительно нарушает покой жителей.

Много шума создают автомашины с неисправными моторами и маневровые бригады на станционных путях. В связи с этим санэпидстанция направила письма во все автотранспортные базы и Госавтоинспекцию с просьбой о запрещении выпуска неисправных автомобилей на трассу, а начальнику станции Ташкент-товарный было предложено пересмотреть графики маневрирования железнодорожного транспорта.

Что касается неприятных запахов, исходящих, в частности, с винзавода и мясокомбината, то они связаны со спецификой производства, и единственный выход из создавшегося положения — это вывод названных предприятий за черту города.

Редакция попросила Ташгорисполком сообщить, что предпринимается по этому поводу. Как ответили нам из архитектурно-планировочного управления исполкома, в проекте планировки Ташкента предусмотрен вывод целого ряда предприятий и организаций с территории города и пригородной зоны. Работы эти, конечно, связаны с огромными затратами и рассчитаны на пятнадцать лет.

Ждать долго. Значит, руководителям заводов и фабрик надо налаживать производство так, чтобы свести шумы до минимума, на деле включиться в поход за чистоту воздуха.

ПРИМЕР ДЛЯ ВСЕХ

Многие в Янгиюле знают Марию Алексеевну Копытовскую — депутата городского Совета. Она не только ведет прием избирателей, но и сама идет к ним, всегда внимательна к людям.

И в труде депутат М. А. Копытовская — она работает сменным технологом на Янгиюльском гидролизном заводе — пример для всех.

Отлично трудится и депутат горсовета Мария Ивановна Безызвестная. Не ошибусь, если назову ее самым уважаемым человеком в Янгиюльском строительно-монтажном управлении облстройтреста № 6. Пятнадцать лет назад она пришла на стройку подсобной рабочей, а теперь возглавляет комплексную бригаду отделочников.

А. ПРАВДИВЦЕВ.
Внештатный корреспондент «Правды Востока».

г. Янгиюль.

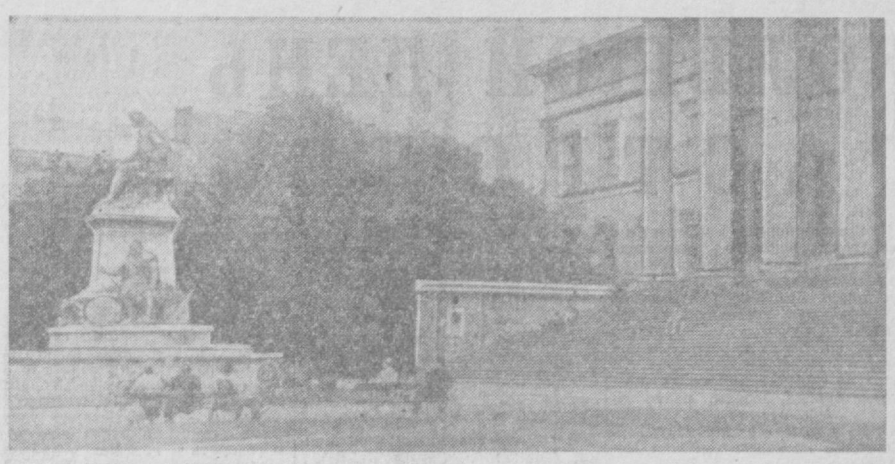

Будапешт. Здание Венгерского национального музея.

□ □

Я ИДУ ПО БУДАПЕШТУ...

ИЗ ЗАПИСНОЙ КНИЖКИ ЖУРНАЛИСТА

Дунай тихо плещется о гранитную набережную. Уходит синяя прозрачная ночь. И вдруг растаяли, зарозовели волны. Брызнуло солнце, и в такую яркую голубизну окрасился Дунай, что стало больно глазам. Но на улицах тишина. Будапешт еще спит.

...Я пришел сюда снова. Чугунная литая ограда. На зеленой траве поблескивает роса. Живые цветы в изголовье. Акация сыплет белый дождь лепестков на бронзовые плечи, на мраморный цоколь памятника.

Женя Лютиков... Бронза сделала тебя строже и старше твоих двадцати лет. На бронзе надпись: «Герой Советского Союза гвардии лейтенант Лютиков Евгений Кузьмич».

В первый день Великой Отечественной войны ты ушел добровольцем на фронт. Как и твои товарищи, студенты Московского электротехнического института.

Ты писал короткие письма. А твой дядя Константин Николаевич Арбузов отвечал обстоятельно и подробно.

Вместе со мной он приехал в Будапешт, положил цветы на твою могилу.

...Я иду по городу, который пробуждается, начинает свой большой трудовой день. Вглядываюсь в лица прохожих — добрые лица трудового Будапешта — и думаю о судьбе человека, который рассказал мне вчера на встрече с рабочими станкостроительного завода о своей жизни.

Все в их семье, начиная от самых глубоких корней родословного дерева, были бедняками. Даже фамилию носили Батаки, что в переводе с венгерского означает батраки.

Когда в марте 1919 года Венгрия стала Советской Республикой, Тибору исполнилось два года. Республика жила недолго. Советская власть была жестоко подавлена фашистской диктатурой Хорти. Только весной сорок пятого советские воины выбросили последнего гитлеровца с венгерской земли. Это была долгожданная свобода.

По-настоящему хозяином своей страны стал в прошлом шахтер, токарь и слесарь, рабочий-коммунист Тибор Батаки.

Он отложил свой партизанский автомат, и в тридцать лет стал студентом машиностроительного института.

Потом работал инженером. Вскоре его назначили директором завода. Собственно, завода тогда еще не было, он только поднимался из лесов. Но молодой директор видел его таким, каким он стал сегодня, через десять лет: современным крупным предприятием.

В октябре 1956 года, когда в Венгрии вспыхнул контрреволюционный мятеж, реакционеры дважды расстреливали Тибора Батаки, и только по счастливой случайности он остался жив.

...Тибор Батаки сидел на другом конце стола, шутил, мечтал вслух. Он уже был в Советском Союзе — в Москве, Ленинграде, Киеве. Теперь ему хотелось приехать и в Среднюю Азию, побывать в Узбекистане, посмотреть, как растет хлопок, побывать на заводах.

И молодой инженер Андрес Чурке, который был на встрече, тоже говорил, как он страстно хочет снова побывать в Советском Союзе.

— Я очень старательно изучаю русский язык, — говорил Андрес. — Читаю «Правду», «Известия», выписываю советские книги.

Цех, где Андрес Чурке начальником, — молодежный. Цех соревнуется за звание коллектива социалистического труда.

— Мы должны для других быть примером, вести за собой других. И мы стараемся, мы учимся на опыте советских бригад коммунистического труда. Но не всегда получается, — огорчался Андрес. — Из двухсот рабочих учатся только сорок. Все любят читать, любят театр, а времени не хватает. Что вы, друзья, можете посоветовать?

Кто-то из туристов заметил:

— Вы сказали, Андрес, что сорок рабочих все же учатся. Они-то успевают?

...В нашей группе были рабочие, инженеры. Разговор получился, может, несколько специфичным, но интересным. Андрес исписал целый блокнот — все спрашивал и спрашивал. Рядом сидели его друзья, внимательные и серьезные. Директор Батаки заметил:

— Очень хорошо, дорогие товарищи, очень полезно побеседовали. А почему? Разные национальности встретились за столом, а сердце у всех одно — рабочее.

Недавно я получил письмо из Будапешта, от Андреса Чурке. Его цех завоевал звание коллектива социалистического труда. Инженер писал, как похорошел его родной город, приглашал в гости. Писал он и о трудностях, которые еще встречаются в работе, просил совета.

Я читал письмо и мысленно был в Будапеште. Снова проходил по улицам города, вглядывался в лица людей, слышал плеск дунайской волны. И еще вспоминал слова старого венгерского лоцмана, который воевал за Венгерскую Советскую Республику девятнадцатого года, который видел Россию и всегда верил, что свобода придет оттуда.

— Ты видишь этот рассвет над Дунаем, — говорил мне старый лоцман. — Так же, как солнце всходит на востоке, так и эти рассветы пришли к нам оттуда, из России.

Б. БЕРЕЗНЯК.

Будапешт—Ташкент.

Фото автора.

КИНО

ФИЛЬМ О СТАРШЕМ БРАТЕ ЛЕНИНА

Недолгую, но прекрасную жизнь прожил старший брат Владимира Ильича Ленина — Александр Ульянов, казненный за революционную деятельность по приговору царского суда в 1887 году. Об этом замечательном человеке повествует документальный фильм, созданный режиссером Н. Левицким по сценарию Л. Горина и С. Семанова на Ленинградской киностудии научно-популярных фильмов.

Авторы картины использовали воспоминания сестры Александра Ульянова — Анны Ульяновой-Елизаровой и его товарища Иосифа Лукашевича, а также документальные материалы, фотографии. Съемки производились в местах, связанных с жизнью Александра Ульянова.

...Юноша отличался незаурядными способностями. Выпускнику Симбирской гимназии по решению педагогического совета была присуждена золотая медаль. И вот Александр — студент Петербургского императорского университета, его естественного факультета. Он слушает лекции виднейших русских ученых, многие часы проводит в лаборатории. Перед талантливым студентом открывается путь в науку. Но юноша не может безучастно смотреть, как его родной народ прозябает в бесправии и нищете. Он изучает «Капитал» Маркса, участвует в кружках. Вместе с группой таких же смелых и честных молодых людей Ульянов вступает на путь борьбы с самодержавием. Выход они видят в том, чтобы убить ненавистного царя Александра III. Но полиции удается схватить революционеров...

На экране — камера Шлиссельбургской крепости, где провел свои последние дни Александр Ульянов; угрюмый зал, где царский суд произнес свой беспощадный приговор — смерть через повешение. Мы слышим последнее слово двадцатилетнего революционера, полное презрения к тюремщикам России; читаем строки последнего, полного нежности и грусти письма к родным... Перед зрителем встает сильный и светлый образ человека и борца. В. И. Ленин, как известно, с большим уважением и любовью относился к своему старшему брату Александру, хотя и считал, что в революционной борьбе надо идти другим путем.

Фильм «Александр Ульянов» — документальный и в то же время волнующий рассказ об одном из замечательных сынов русского народа, отдавших жизнь за свободу и счастье.

(АПН).

«ЖИЗНЬ В БУРЮ»

Куйбышевская студия кинохроники закончила работу над документальным фильмом о Валериане Владимировиче Куйбышеве.

С экрана звучат юношеские стихи Куйбышева, воспевающие революционную бурю.

«Буря, буря наступает...
Славно, братцы, в бурю жить».

Сценарист В. Кагарлицкий и режиссер В. Каштелян так и назвали фильм — «Жизнь в бурю». Он рассказывает о видном деятеле Коммунистической партии и Советского государства.

Большое место в картине уделено революционной работе В. В. Куйбышева на Волге, где он в 1916—1917 годах руководил Самарской большевистской организацией, а в период гражданской войны был одним из организаторов побед Красной армии над полчищами контрреволюции. Много кадров посвящено деятельности В. В. Куйбышева в годы мирного строительства.

Последние кадры... На экране — город Куйбышев, крупнейший промышленный центр на Волге.

(ТАСС).

А. НИКОЛАЕВ.
Летчик-космонавт СССР,
Герой Советского Союза

ЗВЕЗДЫ ЗОВУТ!

**Не любила тишины
Венера.
Ведь жила-то
по соседству
с громом.
А теперь — и верим
и не верим —
Сурдокамера ей
стала домом.
Тишиной,
безмолвием объята,
Прожила здесь
столько без тревоги.
Нам бы с вами
запастись, ребята,
Вот таким
терпеньем
на дорогу!**

«Не любила тишины Венера»...

В те дни, когда Валя готовилась к космическому полету, неразлучной ее спутницей была девушка-дублер. Они вместе проходили тренировки, прорабатывали программу предстоящего звездного рейса. Если бы с Валей вдруг что-нибудь случилось перед стартом, дублер должна была занять ее место. И она к этому была готова не меньше, чем Валя.

Стойко она перенесла перегрузки на центрифуге. Поднималась на предельную «высоту» в барокамере. Испытала «африканскую жару» в теплокамере. И, как все ее коллеги, пожила Робинзоном на «острове безмолвия».

Признаться, и мы, космонавты, и врачи-психологи поначалу несколько скептически думали о готовности женщины к длительной тишине и одиночеству. Рассуждали чисто по-житейски: прекрасный пол так словоохотлив, кажется, что женщине дня не прожить без людей. А тут предстоит много суток быть наедине со своими мыслями и поступками.

Примерно с таким чувством мы проводили дублера Валентины в сурдокамеру. Кое-кто сочувственно вздыхал, Валя заботливо пожелала «ни тоски, ни печали», посоветовала, как лучше выполнить заданную программу. Девушка распрощалась с нами, и за ней закрылась тяжелая, многослойная дверь.

Не берусь перечислять все, чем занималась дублер Вали в сурдокамере, но уже с первых суток стало ясно: одиночество она переносит превосходно. У нее все шло в точном, размеренном ритме. Распорядок дня и ночи выполнялся безукоризненно. В положенные часы и минуты делала физзарядку, вела многочисленные записи, следила за показаниями аппаратуры, вела тщательный самоконтроль за состоянием здоровья. В свободное время читала стихи, пела песни, писала одну из своих научных работ.

Вышла девушка из «космического заточения» веселой, жизнерадостной. Поздравив подругу, Валя вспомнила давний разговор. Подружка ей сказала, что страшно не любит тишины и по-настоящему отдыхает только под гул самолетов. Видимо, с учетом этих слов и по-настоящему больших дел звездной сестры Павел Попович написал стихи:

На земной орбите

Едва Юрий Гагарин вернулся с космической орбиты, как его уже ждала другая — земная: многие страны мира пригласили его в гости. Такие же приглашения позднее получили все советские космонавты, летавшие к звездам.

Наша земная орбита протянулась на многие тысячи километров. Мы побывали более чем в пятидесяти странах. Десятки раз пересекали экватор. И везде нам, представителям великой социалистической державы, устраивали теплые встречи. Мы видели цветы и улыбки жителей Дели и Токио, Праги и Хельсинки, Софии и Гаваны, Бухареста и Улан-Батора, Варшавы и Будапешта, Нью-Йорка и Лондона, Стокгольма и Парижа, Берлина и Вены, Либерии и Непала, Явы и Суматры, Вьетнама и Цейлона...

Вспоминается последняя наша поездка с Валей и Валерием в страны Азии. В одной из них мы наблюдали волнующую картину. На нашей машине алел маленький флажок с гербом Советского Союза. Когда машина остановилась у ворот завода, к ней подошли рабочие и работницы. Они пристально разглядывали «визитную карточку» флага нашей страны, а женщины, украдкой приподняв чадру, целовали алый кусочек шелка.

Да, нам воздавали почести за освоение космоса. Но люди видели главное: источник наших свершений. А он — в самом укладе нашей жизни, в социалистическом строе. И как верно сказал президент Индонезии доктор Сукарно, обращаясь к молодежи своей страны:

— У вас есть прекрасный пример для подражания — советские люди. На великие подвиги их вдохновляют великие идеи. Будьте же и вы людьми таких же великих идей, и вы взлетите в небо. Учитесь и учитесь, и тогда вам станут подвластны атом, космос.

Везде нас встречали как посланцев доброй воли, и сказанное нами о своей стране, родной Коммунистической партии воспринимали как слова торжествующей истины. Но находились люди, которым не по вкусу пришлись слова правды. Один из западных дипломатов не совсем дипломатично пробрюзжал Вале:

— Зачем вы говорите о политике? Космонавты должны быть в стороне от политики.

Валя, по-моему, резонно ответила ему:

— А почему же ваш Джон Гленн совсем бросил космическую карьеру и целиком занялся политикой? Он ведь решил посвятить себя деятельности конгресмена? Не правда ли?

— О, правда, правда, — ретировался дипломат и больше не возвращался к щекотливому вопросу.

А мы гордимся тем, что и впрямь являемся полпредами нашей могучей державы Советов, пропагандистами бессмертных ленинских идей. Мы-то хорошо понимаем: крылья нам дала родная Советская власть, партия коммунистов, членами которой является вся побывавшая в космосе шестерка.

Она, партия, вывела нас на орбиту замечательных свершений. Она, партия, ведет нашу Родину к прекрасным вершинам человеческого счастья. Ей, партии, мы служим. Ее великими заботами живем, дышим.

Счастье улыбается сильным и умелым

Эту фразу произнес мой звездный брат Павел Попович, когда на орбиту вышел Валерий Быковский. Но теперь она стала нарицательной. Наши еще безвестные коллеги-космонавты иногда обмениваются этими словами, вкладывая в них свой смысл: кому-то предстоит новый рейс?

Кто и когда продолжит начатый нами маршрут, загадывать не буду. Не в этом дело. Главное — что такое продолжение непременно состоится. И к нему готовятся наши друзья космонавты.

Подготовка идет по всем направлениям. Я о них уже говорил. Но есть еще одна тропа, которая так или иначе тоже ведет в шестой океан. Это — наша учеба в военной академии. Занимаемся мы все. Признаться, нелегко дается наука. Ведь ее мы постигаем, как говорится, без отрыва от основной работы — наших специальных занятий и тренировок. А тут еще много времени уходит на различные поездки, встречи. Вот и приходится тянуть в три «тяги».

И все же мы считаем себя счастливыми. Много работы — больше пользы. А вообще без большой науки нам не обойтись. Предстоят такие дела, осуществление которых немыслимо с прежним запасом знаний.

Мы благодарны профессорско-преподавательскому составу академии, отдающему нам все свои знания. Но и спрашивают с нас без скидки, а может, даже покрепче, чем с других слушателей. Мои друзья учатся с большим старанием. Отлично успевает Герман Титов. Мы к нему нередко обращаемся за консультациями. Пользуемся помощью и других наших космонавтов, среди которых есть и такие, которые учатся только на пятерки.

У нас студенты, как говорится, не только звездные братья, но и их подруги. На третьем курсе высшего авиационного училища учится Марина Попович. Вместе с тем она продолжает летать на современных самолетах. А Тамара Титова в нынешнем году уже заканчивает медицинский техникум. Есть у нас и свои кандидаты наук, и занимающиеся в адъюнктуре. Словом, наш городок в некотором смысле можно назвать академическим.

Само время выводит нас на орбиту высоких знаний. Большому кораблю — большое плавание. А ждут нас поистине великие походы. Вот почему на одной из недавних встреч старший начальник по-отцовски нас напутствовал:

— Запасайтесь большим багажом знаний. Без них нет смысла отправляться в большую дорогу. Только выносливым, знающим и умелым под силу большие пути и большое счастье открытий.

Да, счастье само по себе не приходит. Мы берем его с боя. И сейчас, в весенние солнечные дни, это счастье видится мне в тревожном ожидании и властном покорении бурного ледохода. Только покорителя вижу не на утлой лодчонке, пробивающейся сквозь ледовое крошево, а на могучем, в миллионы лошадиных сил корабле, идущем сквозь «ледовые» заторы космоса — все дальше и выше, в глубь Галактики.

Звезды зовут!

(Окончание. Начало в «Правде Востока» за 1 и 3 апреля).

БОЛЬШОЙ ДЕНЬ ГАСТРОЛЕЙ

ПОКАЗ СПЕКТАКЛЯ «ЮЛИЙ ЦЕЗАРЬ» НА СЦЕНЕ КРЕМЛЕВСКОГО ТЕАТРА

□ • □

Кульминационным моментом гастролей Узбекского академического театра драмы имени Хамзы стал третий день их выступлений в столице. Коллектив показывал шекспировскую трагедию «Юлий Цезарь».

Этот спектакль с огромным интересом ждала Москва. Еще задолго до приезда хамзинцев красочные афиши, газеты, радио сообщили москвичам о том, что узбекские артисты в дни гастролей в столице покажут «Юлия Цезаря».

Любопытно отметить, что театр имени Хамзы показывает «Юлия Цезаря» в то время, когда в столице выступает английский Королевский Шекспировский театр, а эта трагедия не шла на московской сцене со времен знаменитой постановки МХАТа в 1903 году. Вот почему спектакль узбекского театра вызвал такой большой интерес жителей столицы. Внимание театральной общественности столицы спектакль привлек и тем, что в нем играл народный артист СССР Шукур Бурханов.

Те, кто надеялся приобрести билеты перед началом спектакля, очень обманулись. Потому что таких оказалось много, а билеты были до единого распроданы несколько дней назад.

...До отказа заполнен зал Кремлевского театра. Здесь присутствуют члены Комитета по Ленинским премиям, заместитель министра культуры СССР А. Н. Кузнецов, выдающиеся деятели науки и культуры, рабочие и служащие московских предприятий, многочисленные гости столицы — инженер из Ленинграда, шахтер из Донбасса, текстильщица из Иванова, хлопкороб из Узбекистана.

В напряженном молчании зала раздвинулся занавес. И сразу же в аудиторию ворвался уличный говорливый шум древнего Рима. Зрители аплодисментами выразили свое одобрение оригинальному оформлению спектакля художниками И. Вальденбергом и Д. Ушаковым. И на протяжении всех трех действий они высказывали восхищение оригинальным «превращением» пересекающей сцену возвышенности то в городскую лестницу, то в амфитеатр скамей в римском сенате.

В антрактах мы подходили к зрителям с просьбой поделиться мнениями о спектакле. Рабочий завода «Динамо» И. Петров, студентка МГУ Т. Васильева, актриса А. Козловская, инженер К. Михайлов, офицер К. Крючков и многие другие говорили одно: нам очень нравится спектакль. И каждый отмечал неброскую, но полную внутренней экспрессии игру Шукура Бурханова.

А вот что сказал цейлонец Мендис Ананда:

— Я имею возможность сравнивать, потому что видел постановку трагедии «Юлий Цезарь» в Лондоне, а сейчас смотрю ее в Москве. И должен отметить, что спектакль театра имени Хамзы и игра его актеров мне импонируют значительно больше. Очень хороши и выразительны массовые сцены. Но порой кажется, что толпа горожан действует точно по команде и не чувствуется индивидуальности каждого актера.

Наш старый знакомый — народный артист СССР И. М. Толчанов сказал, что интерпретация «Юлия Цезаря» узбекскими артистами ему представляется именно такой, как сам он понимает трагедию. Заслуженному вахтанговцу очень понравилась трактовка образа Брута Шукуром Бурхановым.

— Брут очень сдержан, спокоен — чисто внешне, но полон трагедийной силы — внутренне.

По окончании последнего действия зрители стоя долго рукоплескали артистам. То и дело слышалось взволнованное «браво!». И когда режиссер А. О. Гинзбург вывел на авансцену Шукура Бурханова, зал разразился бурной овацией.

Заместитель министра культуры СССР А. Н. Кузнецов, обращаясь к представителям театра имени Хамзы, сказал:

— Вы создали большой, настоящий спектакль. Очень интересна игра создателя образа Брута и всего актерского ансамбля.

Последнее интервью мы брали у писателя лауреата Ленинской премии Чингиза Айтматова.

— Театр имени Хамзы,— начал он,— продемонстрировал свою высокую культуру и показал, что его коллективу по плечу браться за сценическое воплощение трудных и сложных трагедий Шекспира. О трактовке «Юлия Цезаря» узбекскими артистами будут еще много говорить и критики, и зрители. А сегодня хочется отметить выразительную игру Шукура Бурханова. Он очень верно передает республиканский, вольнолюбивый дух героя, его стоицизм, а позднее — внутреннюю боль Брута и предчувствие им неизбежного конца. Яркий образ создал народный артист республики К. Ходжаев. Его Цезарь — деспот, поправший свободу Рима. И интерпретация этого образа вполне оправдана. С большим блеском исполнил роль дальновидного, хитроумного политика Марка Антония — Н. Касымов. Колоритен образ Кассия. Его создал народный артист республики А. Турдыев.

— И надо сказать, — закончил Ч. Айтматов,— что в спектакле отчетливо видна большая и талантливая режиссерская работа народных артистов Узбекистана А. О. Гинзбурга и Ш. Каюмова.

Так закончился третий день гастролей Узбекского театра имени Хамзы в Москве.

Л. ДЕМИДКИНА,
М. ДЖАЛАЛОВ.
(Спец. корр. ТАСС—УзТАГ).

Москва, 4 апреля.

КАРБАМИД ОТПРАВЛЯЕТСЯ В ПУТЬ

«ПЕРЕДОВОМУ СОВХОЗУ «АК-КУРГАН» № 1 — ПЕРВЫЙ УЗБЕКСКИЙ КАРБАМИД» — ЭТА НАДПИСЬ УКРАСИЛА ПЕРВЫЙ ВАГОН С НОВОЙ ПРОДУКЦИЕЙ ЧИРЧИКСКОГО ЭЛЕКТРОХИМКОМБИНАТА. ШЕСТЬДЕСЯТ ТОНН «ЭЛИКСИРА УРОЖАЕВ», КОТОРЫЕ ОБЕРНУТСЯ СОТНЯМИ ТОНН ХЛОПКА, ИЗГОТОВЛЕНЫ УЖЕ В ПЕРИОД ПУСКОНАЛАДОЧНЫХ РАБОТ.

САМОЕ КОНЦЕНТРИРОВАННОЕ АЗОТНОЕ УДОБРЕНИЕ ПОМОЖЕТ ВЫРАЩИВАТЬ ХЛОПОК, ХЛЕБ, СВЕКЛУ НА ПОЛЯХ ВСЕХ РЕСПУБЛИК СРЕДНЕЙ АЗИИ. ВАГОНЫ КАРБАМИДА ОТПРАВЛЕНЫ В ТАДЖИКИСТАН, ТУРКМЕНИЮ, КИРГИЗИЮ, В ЦЕЛИННЫЙ КРАЙ. ЗАПОЛНЕНИЕ МЕШКОВ КАРБАМИДОМ И ПОГРУЗКУ ИХ В ВАГОНЫ ПРОИЗВОДЯТ МЕХАНИЧЕСКИЕ УСТРОЙСТВА.

ДИРЕКТОР КОМБИНАТА В. КАДЫРОВ СООБЩИЛ, ЧТО УЖЕ ДОСТИГНУТ УРОВЕНЬ ПРОИЗВОДСТВА, ОБЕСПЕЧИВАЮЩИЙ РИТМИЧНУЮ ПОСТАВКУ КАРБАМИДА В СЧЕТ ПЛАНА ВТОРОГО КВАРТАЛА.

В НАЧАЛЕ СЕВА ХОЗЯЙСТВА ПОЛУЧАТ ТЫСЯЧИ ТОНН КАРБАМИДА.

(УзТАГ).

К ДРУЗЬЯМ ЗА ОПЫТОМ

Гостями Узбекистана стали 46 юношей и девушек из двадцати двух зарубежных стран — студенты сельскохозяйственного факультета Университета дружбы народов имени Патриса Лумумбы. Это не совсем обычные гости. Представителей Алжира, Мали, Индонезии, Кубы, Кении, Камбоджи, Туниса, Сенегала, Судана и других стран Африки, Азии и Латинской Америки привело сюда не только желание увидеть своими глазами нашу республику. Студенты второго курса в течение двух месяцев пройдут здесь производственную практику по почвоведению и механизации растениеводства и животноводства. У третьекурсников задача посложнее. Два месяца они пробудут на практике, а затем такой же срок используют для сбора материалов к дипломным работам.

Каждый из прибывших ступил на узбекскую землю впервые. Однако знакомство с ней у всех началось давно. На занятиях в университете будущие специалисты с большим интересом слушали рассказы преподавателей о высоком мастерстве узбекских хлопкоробов и ирригаторов, рисоводов и кукурузоводов, о широком размахе проводимых в республике работ по комплексной механизации хлопководства и других отраслей сельского хозяйства. Теперь им предстоит практически овладеть этим опытом. А возможности для этого представляются широкие. Студенты университета выедут в передовые хозяйства. В качестве дублеров их прикрепят к лучшим специалистам и механизаторам.

От поездки в Узбекистан практиканты ждут многого. Индонезийский юноша И Ваян Костамо рассчитывает плодотворно потрудиться в совхозе «Пахтаарал» над дипломной работой, посвященной проблеме подъема урожайности хлопчатника на базе комплексной механизации. Его соотечественник Сутарсо уверен, что тесный контакт с узбекскими земледельцами позволит ему досконально изучить агротехнику высоких урожаев риса. Студент из Алжира Ахмед Бенфрех рад тому, что на практике он сможет хорошо разработать интересующую его проблему рассолонения почв.

Уже во время первых встреч в Узбекистане гости убедились, что в лице трудящихся республики, как и всех советских людей, они имеют хороших, настоящих друзей. И зарубежные студенты не сомневаются, что с помощью узбекских товарищей они проведут практику с большой пользой для себя, для сельского хозяйства своих развивающихся стран.

(УзТАГ).

ФУТБОЛЬНАЯ ПРЕМЬЕРА

День для футбольной премьеры выдался на редкость удачный: солнечный, теплый, поле высохло, еще более зазеленело.

В день открытия большого марафона команд второй группы класса «А» «Пахтакор» принимал ленинградское «Динамо».

Команды вышли на поле в таком составе: А. Поликанов, В. Хомутов, Г. Тихомиров, В. Высоцкий, Ю. Морозов, А. Степанов, В. Мартынов, В. Аксенов, М. Кузяев, Б. Карасев (В. Иванов), В. Николаев; Ю. Пшеничников, В. Медведев, О. Моторин, В. Мухин, Ш. Исмаилов (А. Азизходжаев), М. Шарипов, В. Любушин, С. Стадник, Г. Красницкий, В. Таджиров, И. Малиновский.

Поначалу складывалось впечатление, что игра шла в пользу гостей. Более точная пасовка в ноги партнеру, умение открыться, выйти на свободное место — вот что отличало ленинградцев на первых минутах матча. Игровое и территориальное преимущество было за ними. И количество попыток завершить комбинации тоже за ними, они били по воротам с дальних и близких позиций, правда, били неточно. Защите «Пахтакора» пришлось много и самоотверженно поработать, чтобы отвести угрозу взятия ворот.

Но, как иногда бывает, инициатива и преимущество бывает у одних, а гол забивают другие. Так получилось и на сей раз. Во время одной из контратак мяч перебросили правому крайнему Любушину, и он, находясь в выгодной позиции, без обработки мяча сильным ударом направил его в дальний от Поликанова угол ворот. Гол!

Это произошло на 23-й минуте. А через четыре минуты гостям чуть-чуть не удалось сквитать счет. Пшеничникова выручил один из защитников, выбив мяч с линии ворот. Забегая вперед, скажем, что такой момент был и во втором тайме: ленинградцы перебросили мяч через нерасчетливо выбежавшего из ворот Пшеничникова, но снова выручила защита, выбив катившийся в ворота мяч на угловой.

К концу первого тайма игра выравнялась, а во втором тайме чаша весов склонилась в пользу «Пахтакора». На 53-й минуте Стадник вывел на прорыв Красницкого и тот закрепил успех команды.

Футбольная премьера удалась. Но скажем прямо, что в игре «Пахтакора» еще нет той слаженности, которая нужна, чтобы достичь большой цели: войти в будущем году в первую группу. Ошибались и защита, и нападение. Не точны удары по воротам и пасовка. Но, думается, все то, что еще оторвало пятьдесят тысяч поклонников футбола, собравшихся позавчера на стадионе, будет учтено и ижито — ведь еще весна, и первые встречи не всегда отражают потенциальные возможности команды.

* * *

Первые матчи команд второй группы класса «А» прошли еще в одиннадцати городах.

Сообщаем результаты этих встреч.

Первая подгруппа: (Ашхабад) — «Волга» (Калинин) — 1 : 1, «Энергетик» (Душанбе) — СКА (Новосибирск) — 0 : 2, «Черноморец» (Одесса) — «Авангард» (Харьков) — 2 : 1, «Трудовые резервы» (Луганск) — «Жальгирис» (Вильнюс) — 1 : 1, «Кубань» (Краснодар) — «Даугава» (Рига) — 0 : 2.

Вторая подгруппа: «Арарат» (Ереван) — «Локомотив» (Москва) — 0 : 0, «Локомотив» (Тбилиси) — «Спартак» (Гомель) — 1 : 0, «Трактор» (Волгоград) — «Динамо» (Таллин) — 1 : 0, «Днепр» (Днепропетровск) — «Уралмаш» (Свердловск) — 3 : 1, «Металлург» (Запорожье) — «Труд» (Воронеж) — 2 : 0, «Карпаты» (Львов) — «Шахтер» (Караганда) — 3 : 0.

На снимке: момент игры в Ташкенте.

Фото **Б. Мазура.**

Б. В. ФЕДОРОВ

На семидесятом году, скоропостижно скончался крупный ученый-мелиоратор Борис Васильевич Федоров.

Трудовая деятельность Б. В. Федорова началась в 1916 году на Зеравшанском опытном поле. После этого он работал на Голодностепской опытной станции, в Семиреченской области и в Наркомземе Туркестанской республики, руководил научными исследованиями на Ферганской опытной станции и Центральной опытно-мелиоративной станции Голодной степи.

В 1934 году Б. В. Федоров работал агрономом-мелиоратором в институте «Средазгипроводхлопок», а затем в Академии наук республики.

Последние два года он был главным специалистом почвенно-мелиоративных исследований института «Средазгипроводхлопок».

Б. В. Федорову в 1940 году присваивается ученая степень кандидата сельскохозяйственных наук, а в 1953 году он становится доктором сельскохозяйственных наук.

Б. В. Федоров принимал активное участие в исследованиях мелиоративного улучшения и освоения земель Ферганской долины и Голодной степи, проектировании орошения в бассейнах рек Средней Азии и Казахстана. Плодотворная деятельность ученого неоднократно отмечалась правительственными наградами.

Память о Борисе Васильевиче Федорове навсегда останется в наших сердцах.

Группа товарищей.

В ДОЛИНЕ ЧЕРНЫХ ГОР

В РЕСПУБЛИКАХ БРАТСКИХ, СОСЕДНИХ

Леонид Фарберов всегда в пути. Контора старшего прораба Ташкентского специального управления «Трансвзрывпром»—на колесах. До самого дальнего участка — свыше трех тысяч километров.

— Резиденция моя пока в Ташкенте, но я хочу перенести ее в Каратау, — говорит Леонид.— А точнее, в Джанатас. Это у нас сейчас самый ответственный участок. Большая химия!

Мы катим на «газике». Перед нами—ровная широкая степь, заваленная серыми камнями. Эти камни будто свезли сюда со всей земли — так густо они усыпали все вокруг. Ветер облизал камни, стер острые грани, причудливо изогнул, выковырял глубокие лунки.

Среди камней, лишь кое-где, торчат из земли тощие метелки мертвой жесткой травы величиной с расшлепанный веник да черные колючки перекати-поле.

— Боговы задворки! — бурчит Вася Меченков, наш шофер, парнишка в кепчонке с козырьком с воробьиное крылышко, сбитой на одно ухо.

«Мертвой долиной» называли путешественники эту впадину. «Ландшафт этих гор удручающий», — писал знаменитый геолог В. А. Обручев, побыва в ший здесь в начале нынешнего столетия. «Угрюмой и безжизненной» назвал каменистую степь путешественник П. П. Семенов-Тян-Шанский.

И вот история дала «Мертвой долине» другое название — «Долина плодородия», «Кладовая хлебного камня». Во взгорьях здесь залегают мощные пласты фосфоритов, и, что особенно ценно, — в большинстве случаев добраться до них не составляет большого труда: сдирай каменную покрышку и черпай экскаваторами.

Наши геологи уже поручились за полтора миллиарда тонн, но есть веские предположения, что Каратау расщедрится еще на добрых полмиллиарда. Если построить заводы возле руды, стоимость каратауских фосфоритов будет в три раза дешевле, чем на мировом рынке.

Я еду в Джанатас не впервые. Нынешней зимой провел в Каратау полтора месяца, знаю многих жителей Джанатаса, этого маленького поселка, затерянного в горах. Там живут ташкентские взрывники и механизаторы треста «Средазстроймеханизация», прокладывающие рельсы к карьеру.

Никто не отказался от этой дальней поездки, хотя ребят предупредили сразу, что на новом, необжитом месте, вдали от населенных пунктов, их ждут большие трудности и житейские неудобства. Нынешняя зима была здесь на редкость суровой — морозной и вьюжной. Ураганы достигали скорости сорока метров в секунду.

— Говорят, чтобы узнать человека, надо с ним пуд соли съесть, — задумчиво произносит старший прораб, — а у нас можно иногда и одной ложкой обойтись.

Мы проезжаем «Чертовы ворота», как окрестили это узкое ущелье шоферы. Я гляжу на Васю. Он хмурится, припав к рулю. Мне понятно, почему вдруг Леонид заговорил о соли. Вот в этом ущелье в январе разыгралась трагедия, едва не стоившая жизни многим шоферам. Здесь их захватил страшный ураган, перевернув переднюю машину.

Ткаченко — «мэр» Джанатаса, начальник геологической партии, которому, как старожилу, принадлежит в поселке пока вся полнота местной власти,—послал на розыски машин два «газика». Они ушли и тоже как в воду канули. Продукты в поселке кончились. Уже несколько дней люди сидели без хлеба. Делили по банки овощных консервов на человека. Люди молча получали на складе свой паек и расходились по домам. Никто не ныл и не жаловался.

Потеряв всякую надежду на «газики», Ткаченко взял в мехколонне мощный трактор и посадил на него механика Алексея Коваленко.

Трактор тоже пропал.

Ткаченко собрал коммунистов. Все пришли в контору одетыми, как в дорогу. Люди знали, зачем их вызывает «мэр».

Идти разыскивать машины вызвались многие. Отобрали самых выносливых — шесть человек. Пронина, Воинова, Гордеева, Веккера и Киреева. Ткаченко тоже решил идти.

Чтобы не потерять друг друга, взяли длинный шест, и каждый ухватился за него рукой. Буквально в двух шагах ничего нельзя было разглядеть. Ориентировались по ветру. Джанатасский ветер редко меняет свое направление. В горах он был еще злее и, казалось, успевал не только толкнуть в спину, но и забежать вперед, плюнуть в лицо тугим, хлестким плевком. Глубокая тропинка, пробитая в снегу, тотчас бесследно исчезала под валенками человека, идущего последним. Упругий ветер с такой силой швырял людей из стороны в сторону, будто шли они не по земле, а по дну быстроводной горной реки, захлестнувшей их с головой.

Огни увидели все сразу. Они вспыхнули прямо перед ними в каких-нибудь пяти-шести метрах.

— Наши!

Но радость была преждевременной. Трактор шел один.

— А где машины? — кинулись все к кабине.

Открыв дверку, мешком вывалился в снег Алексей Коваленко — жалкий, растерянный.

— Я их потерял, — виновато пролепетал он.

Как выяснилось, Алексей просто струсил, очутившись в забитом пургой ущелье.

— Счастье его, что под горячую руку нам тогда не попался, — багровеет при одном воспоминании об этом Вася.

«Большое испытание мы прошли, пока коммунистического звания добились», — вспоминаются мне слова бригадира Василия Балакина.

— А как поживает Валерка?— спрашиваю я у Фарберова.

— В институт собирается, — отвечает старший прораб. — Вчера в Ташкенте документы я ему оформлял.

Валерка Бондарчук — взрывник. Трудная судьба у этого парня. Избалованный отцом, не жалевшим для него денег, Валерка еще в детстве связался с жуликами, которые втянули его в свою компанию. Попал в детскую трудовую колонию. Потом в тюрьму. Раз да другой. И пошло...

В колонии парня чуть не силой усадили за учебники. Решил Валерка взяться за ум. Освободился. Домой ехать стыдно. Поехал в Каратау.

Проходя мимо милиции, увидел одного приятеля по колонии, вышедшего на волю двумя неделями раньше. Того вели под охраной к серому крытому автобусу с решетчатой дверью.

Видимо, этот парень и изменил настроение Валерке.

На работу Валерку не взяли. Нет, говорят, работы, люди не нужны.

А люди были нужны, это Валерка знал точно, только не такие, как он.

Зашел Валерка в столовую, взял несколько ломтиков хлеба, три стакана чаю, потратив последний гривенник, сел у окна и даже фуражку, полученную в колонии, не снял. К нему подошли шоферы Анатолий Тимофеев и Вася Меченков. Они везли взрывчатку в Джанатас.

— Хочешь стать взрывником? — предложил Вася.

А Валерка тогда чертом согласился бы стать, лишь бы работать.

— Бери, начальник, — повернулся он к Анатолию, решив, что тот мастер или прораб.

Так, на свой риск и страх, как говорится, привезли шоферы Валерку в Джанатас. Леонид расспросил обо всем парня и оформил на работу. Взрывники живут бригадой, питаются из одного котла, продукты покупают сообща. Все у них на виду, все артельное. Валерку встретили ребята доверчиво. Никто ничего не прятал: часы, деньги, одежда — всё лежало на прежних местах открыто. И захотелось Валерке добром отплатить людям за доверие.

Работал он так, что прорабу с трудом приходилось отрывать его от скважины. А вечерами садился за учебники и товарищей рядом усаживал, помогал учиться. Через три месяца послали Валерку на курсы взрывников. Закончил он их на «отлично», а зимой одолел десятилетку, и вот управление «Трансвзрывпром» направляет его в Московский горный институт.

В «Катай-городе», как называют ребята свои дома на колесах, нас первым встретил Бондарчук. Руки у него желтые от аммонита, как у фотографа, долго побулькавшегося в проявителе: верный признак скорого взрыва.

— Бугорок один сегодня на воздух поднимем, — сообщил нам Валерка.

Мы тоже едем к пикету, который взрывают ребята. Забираемся на соседнюю гору и ждем.

Последние секунды. Валерка напоминает мне бегуна, ждущего эстафетную палочку. Он все время нетерпеливо поглядывает на часы, переступая с ноги на ногу.

Из горы вырывается желтый столб огня и дыма, стремительно взлетает под самые облака и сразу делается черным. Кувыркаются в воздухе огромные камни. По скале будто кто топором саданул, раскроив ее пополам. Ветер относит дым и гарь в лощину. И тотчас к трещине устремляются бульдозеры, похожие сверху на пустрых черных тараканов.

— Здорово ухнуло! — торжествует Валеркин дружок Виталий Кобец, первым рванувшись к выемке.

Глубоким черным рвом залегла она возле насыпи. Чуть не два месяца долбили ребята скалу с утра до поздней ночи. Работа была очень срочная. Зимой в горах намело много снега. А ураганы помешали подготовить этот взрыв вовремя. Пришлось наверстывать упущенное время. Хлынув с гор, вешние воды могли снести в долину всю насыпь, которая обошлась почти в миллион рублей.

Камни еще дымятся. Виталий, прибежав первым, взволнованно лазит по ним, озираясь по сторонам.

— Порядок! — ликует он.

Взрыв — это решение сложной инженерной задачи. Тут нужен точный расчет. Важно не только взорвать породу на определенную глубину, но и раздробить ее так, чтобы она оказалась по зубам экскаватору. Надо сказать, что ребята решили эту задачу блестяще. «Негабаритов» очень мало.

Вечером мы долго сидели у радиоприемника. Александр Хайрутдинов перевел мне песню акына Абдигаппара Айтакова. Добавил, что старик родился возле Каратау.

Вот эта песня:

«У казахов есть древняя легенда. Жили на земле два великих батыра. Они доставали с неба звезды руками и горы разламывали через колено. Вот какие это были батыры. Однажды случилась беда. Много дней подряд лил страшный дождь, потом ударил мороз. Земля покрылась толстой коркой льда. Замерзали люди, мерзкот. Чтобы спасти свой народ, батыры сбросили одежду и начали бороться. От их разгоряченных сильных тел пошел такой жар, что растаял лед и зазеленела вокруг трава».

— «Я думал об этой старой легенде,—пел акын, — когда шел по своей обновленной, помолодевшей степи. Электричество и химия — вот они, два могучих батыра, которые принесут народу радость»...

Да, что и говорить, большие это богатыри! Надо только объединить их, подружить, слить их силу воедино!

Н. ГОРБУНОВ.

г. Каратау
Казахской ССР.

Коротко о разном

▲ **Театральная весна в южной области** Узбекистана ознаменовала своеобразным месячником искусств братской Таджикской республики. Термезе побывал Душанбинский драматический театр имени Маяковского. Сейчас, в дни посевной, на полевых станах и в колхозных клубах выступают артисты Таджикского ордена Красного Знамени академического театра имени Лахути.

▲ **Пять с половиной тысяч спортсменов** Ферганской области являются общественными инструкторами физкультурных коллективов. На предприятиях, в учреждениях, колхозах и совхозах они проводят занятия по производственной гимнастике, руководят секциями по различным видам спорта, являются тренерами детских спортивных школ.

▲ **В домах и дворцах культуры Ферганы** звучит музыка — Чайковского, Глинки, Прокофьева, Юлиана Левиева. Ее принесли музыканты Ташкента — посланцы преподавателей и студентов Государственной консерватории. Педагоги этого высшего музыкального учреждения — Н. Бестрашнов, Э. Мансеров, М. Давыдова, О. Панкова и их воспитанники выступают с концертами перед рабочими промышленных предприятий, тружениками полей.

Редактор
А. Д. ИВАХНЕНКО.

ОБЪЯВЛЕНИЯ, РЕКЛАМЫ

СЕГОДНЯ

РАДИО

Первая программа: 7.45 — «Пионерская зорька». 8.25 — У микрофона солисты Узгосфилармонии. 9.25— Музыка экрана. 9.50 — «Город — селу» (на таджикском языке). 10.10 — С. Прокофьев. Первый концерт для фортепьяно с оркестром. 10.30 — Поют и играют молодые исполнители. 11.25 — Концерт. 12.25 — Балетная музыка. 13.30 — Концерт. 15.30 — «Композитор Ю. Раджаби». 16.10 — Для детей и юношества. Рассказы из книги И. Волк «Колышек у вербы» (на узбекском языке). 16.30 — Выступают артисты областных театров республики. 18.15 — Радиожурнал «Сихат-саломатлик». 18.30—Концерт. 19.20 — Каракалпакская музыка. 20.00 — «Труд красит человека» (на русском языке). 20.10 — «Родные мелодии». 20.45 — Передача к 40-летию Узбекской ССР и Компартии Узбекистана (на узбекском языке). 22.10 — Роман Р. Галимова «Облака багровеют» (на русском языке). 22.30 — Песни любви. 23.15 — «Когда открываем конверты».

ТЕЛЕВИДЕНИЕ

ПЕРВАЯ ПРОГРАММА

На узбекском языке: 18.00 — «Прекрасные росписи». 18.20 — Телевизионные новости. 18.40 — «Поиск продолжается». 19.10 — Кинокомедия «Я встретил девушку». 20.40 — Программа передач.

На русском языке: 20.45 — Телевизионные новости. 21.05 — «Чтобы чище и краше был наш город». 21.15 — Литературный портрет «Айбек». 21.55 — Юбилейные новостройки. 22.15 — Художественный фильм «Конец «Никотианы» (1-я серия).

ВТОРАЯ ПРОГРАММА

На русском языке: 19.10 — Художественный фильм «Борец и клоун».

ТЕАТРЫ

ТЕАТР им. НАВОИ — **Демон;** ТЕАТР им. ГОРЬКОГО — **Метель;** КОНЦЕРТНЫЙ ЗАЛ им. СВЕРДЛОВА — **гастроли** артистов эстрады Греции; ТЕАТР ЭСТРАДЫ — **гастроли** лауреата Всемирного фестиваля молодежи и студентов в Хельсинки и Международного конкурса песни в Сопоте (Польша) **Тамары Миансаровой — «Песня не знает границ».**

КИНО

Укротитель велосипедов: «ВАТАН», «ИСКРА», «30 ЛЕТ КОМСОМОЛА», «УЗБЕКИСТАН», «ЧАЙКА» (днем и вечером); **Если ты прав:** им. НАВОИ, «МОЛОДАЯ ГВАРДИЯ», «25 ЛЕТ УЗБЕКИСТАНА», «ДРУЖБА» (2-й зал) «МОСКВА» (днем и вечером); **Джульбарс:** «ДРУЖБА» (днем и вечером, в 1-м зале); **Голый дипломат:** «ВОСТОК» (днем и вечером); **Встретимся на стадионе** (на узбекском языке): «ВАТАН» (в 10 ч. утра); **Путь на арену** (на узбекском языке): им. НАВОИ (в 5 ч. дня); **СССР глазами итальянца:** «ЮЛДУЗ» (днем и вечером).

ЦЕНТРАЛЬНЫЙ ЛЕКТОРИЙ

(ул. «Правды Востока», 4)
7 апреля в 7 ч. вечера

ЛЕКЦИЯ

из цикла ленинских чтений:
«В. И. Ленин — великий и простой человек».
Лектор — **В. А. Ананьев.**

После лекции — художественный фильм «Рассказы о Ленине».

ТЕАТР ОПЕРЫ И БАЛЕТА им. А. НАВОИ

ГАСТРОЛИ

солиста Варшавской государственной оперы, лауреата Национальной премии
Богдана ПАПРОЦКОГО
(тенор).

14/IV — **Трубадур.**
16/IV — **Флория Тоска.**

Начало в 7 ч. 30 м. вечера. Билеты продаются.

ТАШГОСЦИРК

ИЛЛЮЗИОННЫЙ аттракцион

под руководством
СЕМЕНА РУБАНОВА
и
НОВАЯ ЦИРКОВАЯ ПРОГРАММА.

Начало с 7-го апреля в 8 ч. вечера.

КНИЖНЫЙ МАГАЗИН № 1 «ТАШОБЛКНИГОТОРГА»

(ул. К. Маркса, 31)
в отделе литературы стран народной демократии
по 10 апреля
ВЫСТАВКА-ПРОДАЖА
ВЕНГЕРСКОЙ КНИГИ.

«УЗЭНЕРГОСБЫТ»

ПРЕДЛАГАЕТ

абонентам, переведенным на самообслуживание,

ЕЖЕМЕСЯЧНО С 1 ПО 11-е ЧИСЛО ВЫПИСЫВАТЬ СЧЕТА

за пользование электроэнергией, причитающиеся деньги вносить приходные сберегательные кассы Госбанка.

АБОНЕНТЫ, ИМЕЮЩИЕ ЗАДОЛЖЕННОСТЬ за прошедшее время,

ДОЛЖНЫ НЕМЕДЛЕННО ЕЕ ПОГАСИТЬ.

Несвоевременная оплата счетов повлечет прекращение подачи электроэнергии без предупреждения.

ЛИКВИДИРУЮТСЯ:

БАЗА СНАБЖЕНИЯ МИНИСТЕРСТВА СОЦИАЛЬНОГО ОБЕСПЕЧЕНИЯ УЗБЕКСКОЙ ССР

(г. Ташкент, ул. Узбекистанская, 30-б)

«УЗГЛАВКУЛЬТСНАБСБЫТ»

Министерства культуры Узбекской ССР

СЕЛЬПО «ТАШКЕНТ» КАЛИНИНСКОГО РАЙПОТРЕБСОЮЗА

Ташкентской области.

Претензии принимаются в двухнедельный срок со дня опубликования объявления.

Леонтьев Иван Николаевич, проживающий по ул. Акуй, 44, возбуждает дело о разводе с Дрейзиной Еленой Изетовной, прож. по ул. Чиланзарской, 8, кв. 1. Дело подлежит рассмотрению в нарсуде Кировского р-на г. Ташкента.

Катков Михаил Иванович, проживающий по ул. Акуй, 44, возбуждает дело о разводе с Катковой Зоей Михайловной, прож. по ул. Саларские Ирчи, 8. Дело подлежит рассмотрению в нарсуде Ленинского р-на г. Ташкента.

Кричевский Владимир Ильич, прож. по ул. Пушкина, 8, возбуждает дело о разводе с Коноваловой (Кричевской) Ириной Алексеевной, прож. по ул. Кирова, 19. Дело подлежит рассмотрению в нарсуде Куйбышевского р-на г. Ташкента.

Анастасов Иван Николаевич, проживающий по ул. Аэропорт, 76, комн. 9, возбуждает дело о разводе с Анастасовой Раисой Георгиевной, прож. по ул. Аэропорт, 76, комн. 85. Дело подлежит рассмотрению в нарсуде Ленинского р-на г. Ташкента.

Махкамбаева Светлана Маркусовна, прож. по ул. Наманганской, 70, возбуждает дело о разводе с Махкамбаевым Барием Абдурахмановичем, прож. по ул. Энгельса, 62. Дело подлежит рассмотрению в нарсуде Ленинского р-на г. Ташкента.

Ляпин Дмитрий Трофимович, проживающий в г. Ташкенте по ул. Кожевенной, 35, возбуждает дело о разводе с Ляповой Евдокией Петровной, прож. в г. Жиздре по ул. Пушкина, 10. Дело подлежит рассмотрению в нарсуде Куйбышевского р-на г. Ташкента.

Сазонова Антонина Дмитриевна, прож. в г. Чирчике по ул. Нижнемежканальной, 38, возбуждает дело о разводе с Сазоновым Владимиром Ивановичем. Дело подлежит рассмотрению в Ташоблсуде.

Михайлова Евгения Кузьминична, прож. по ул. Гоголя, 33, кв. 4, возбуждает дело о разводе с Михайловым Гель Николаевичем, прож. по ул. К. Маркса, 2-й тупик, 10. Дело подлежит рассмотрению в нарсуде Куйбышевского р-на г. Ташкента.

Нефедов Николай Тимофеевич, прож. по ул. Алмазар, Шелкотальный пр. 1, возбуждает дело о разводе с Нефедовой Минзифой Ташовной, прож. 2-й Саларский тупик, 1-й пер., 45. Дело подлежит рассмотрению в нарсуде Чиланзарского р-на г. Ташкента.

Тарасова Татьяна Ивановна, проживающая по ул. К. Цеткин, 33, возбуждает дело о разводе с Тарасовым Ивановичем, прож. там же. Дело подлежит рассмотрению в нарсуде Ленинского р-на г. Ташкента.

АДРЕС НАШЕЙ РЕДАКЦИИ Ташкент, ул. Правды Востока

ТЕЛЕФОНЫ ОТДЕЛОВ РЕДАКЦИИ: писем трудящихся и массовой работы — 31520, 34492; партийной жизни и местной печати — 34147; пропаганды марксистско-ленинской теории, международной жизни — 34364; советского строительства — 33776; промышленности и транспорта — 31638; сельского хозяйства — 34292; науки, школ и вузов — 2[illegible]; литературы и искусства — 3[illegible]; информации и иллюстрации — 2[illegible]; секретариата и ночной редакции — 33475; прием объявлений — 28142. Коммутатор — от 30249 до 30256.

Типография объединенного издательства газет «Кизил Узбекистон», «Правда Востока» и «Узбекистон сурх», г. Ташкент.

Р.05378. Индекс 64572. Изд. Б-391.