Пролетарии всех стран, соединяйтесь!

ПРАВДА ВОСТОКА

Орган Центрального Комитета Компартии Узбекистана, Верховного Совета и Совета Министров Узбекской ССР

Год издания 37-й | № 148 (11426) | Вторник, 27 июня 1961 года | ЦЕНА 2 КОП.

ГОСУДАРСТВЕННЫЙ ПЛАН—ЗАКОН!

Все ярче разгорается пламя всенародного социалистического соревнования за достойную встречу XXII съезда Коммунистической партии Советского Союза, за досрочное выполнение плана третьего года семилетки.

Вступили в соревнование и работники промышленности и транспорта Узбекистана. Они обязались досрочно выполнить годовое задание по выпуску валовой продукции. Минувшие пять месяцев показали, что эта задача им по плечу — промышленность республики сверх пятимесячного задания выработала на десятки миллионов рублей продукции.

Однако внутренние резервы и возможности предприятий используются все еще недостаточно. Как известно, одним из таких резервов является рост производительности труда, подтягивание отстающих участков до уровня передовых. Между тем в мае десятки предприятий не выполнили заданий по росту производительности труда, а число заводов и фабрик только по системе Совнархоза, не выполнивших месячного плана выпуска валовой продукции по сравнению с мартом, возросло почти вдвое. Все это поставило под угрозу срыва выполнение июньского и полугодового планов.

Товарищ Н. С. Хрущев в речи на совещании передовиков сельского хозяйства Сибири говорил: «Мы живем в социалистическом обществе, где соревнование, обмен опытом и товарищеская взаимопомощь становятся нормой жизни и труда миллионов людей».

Чтобы подтянуть отстающие участки до уровня передовых, чтобы передовые звенья достигли новых успехов, нужна повседневная и настойчивая партийно-политическая, массово-агитационная работа. Необходимо довести до сознания каждого рабочего, каждого инженера и техника, что от количества и качества его труда зависит деятельность всего коллектива, участка, цеха, предприятия. Очень важно повседневно обмениваться передовым опытом, широко распространять его.

В работе промышленности немало и других недостатков. Есть предприятия, которые выполняют план лишь по общему объему, но не обеспечивают выпуска изделий по номенклатуре и ассортименту и, стало быть, недодают стране значительное количество некоторых важных видов продукции.

Коллектив «Ташсельмаша» перевыполнил пятимесячное задание по выпуску валовой продукции, но недодал 260 хлопкоуборочных машин «ХВС-1.2». И в этом в немалой мере повинен Узбекский тракторосборочный завод, сорвавший поставку самоходных тележек для хлопкоуборочных машин. Это — не единственная задолженность машиностроителей республики. Хлопкоробы недополучили свыше пятисот ворохоочистителей, сто восемьдесят тракторных прицепов для бестарной перевозки хлопка и много другой продукции.

Соревнуясь в честь XXII съезда КПСС, машиностроители республики взяли повышенные обязательства. Дело чести коллективов заводов «Ташсельмаш», «Узбексельмаш», «Ташавтомаш», тракторосборочного и других предприятий—сдержать слово и тем самым помочь хлопкоробам в борьбе за три миллиона двести тысяч тонн «белого золота».

Или взять предприятия строительных материалов. Они задолжали 20 миллионов штук кирпича, пятнадцать с половиной тысяч кубометров сборных железобетонных конструкций и деталей. А это в свою очередь суживает фронт строительных работ. Долг работников строительной промышленности — резко увеличить выпуск стройматериалов. Работникам легкой промышленности следует быстрее преодолеть отставание по производству ряда товаров народного потребления.

Государственный план — закон. Он должен выполняться не только по выпуску валовой продукции, но и строго по номенклатуре и ассортименту. Каждое предприятие, цех, участок, смена и бригада обязаны выполнять план по всем показателям. А для этого требуются неустанные поиски резервов и всемерное использование внутренних возможностей.

Особое внимание необходимо уделить внедрению новой технологии, механизации трудоемких процессов. В этом — немалый резерв для развития производства. Заводы, фабрики, стройки получают много новых станков, машин, приборов. Но руководители некоторых предприятий медлят с установкой новейшего оборудования, и производство во многом от этого теряет. Необходимо наладить высокопроизводительную и надежную работу каждого станка, механизма, прибора. Широко внедряя новую технику, в то же время надо до отказа использовать существующее оборудование.

Партийные, хозяйственные, профсоюзные, комсомольские организации обязаны предпринять самые решительные меры для быстрейшего преодоления отставания и дальнейшего наращивания темпов производства. Необходимо организовать работу так, чтобы каждое предприятие не только выполняло, но и систематически перевыполняло месячное и суточное задания, постоянно имело заделы. А для этого надо повести решительную борьбу с текучестью кадров, с простоями рабочих и оборудования, добиваться экономии сырья и материалов, электроэнергии.

Развивая социалистическое соревнование за досрочное выполнение годового и семилетнего планов, местные партийные и профсоюзные организации, хозяйственники, опираясь на творческую инициативу и богатый опыт новаторов, обязаны мобилизовать коллективы на улучшение качества продукции. Больше продукции при меньших затратах труда и материальных средств — вот цель, на достижение которой должны быть направлены усилия всех соревнующихся.

Госплану, Совнархозу, министерствам республики следует улучшить планирование и навести порядок в материально-техническом снабжении, добиваться того, чтобы каждое предприятие полнее использовало внутренние резервы, выпускало больше отличной продукции из сэкономленного сырья и материалов, снижало ее себестоимость.

Нет сомнения в том, что работники промышленности Узбекистана, идя навстречу XXII съезду КПСС и XVI съезду Компартии Узбекистана, будут еще активнее бороться за досрочное выполнение годовых планов и обязательств. Ознаменуем третий год семилетки новыми трудовыми победами на всех участках народного хозяйства!

ДЕНЬ СОВЕТСКОЙ МОЛОДЕЖИ

МОСКВА, 25 июня. (ТАСС). Юноши и девушки столицы вместе со своими сверстниками в других городах, республиках и краях торжественно, радостно отметили 25 июня свой праздник — День советской молодежи.

Утром юноши и девушки столицы — представители всех районов города—направились на Красную площадь и возложили венки к Мавзолею В. И. Ленина и И. В. Сталина.

К празднику молодые рабочие фабрик и заводов, деятели науки и культуры приготовили немало подарков. Это был рапорт о замечательных делах в соревновании навстречу XXII съезду КПСС.

С рапортами трудовых побед пришли молодые москвичи на митинг, состоявшийся на большой спортивной арене Центрального стадиона имени В. И. Ленина.

С речью на митинге выступил первый секретарь МГК ВЛКСМ Юрий Машин.

Под бурные аплодисменты Юрий Машин провозглашает здравицы в честь славной советской молодежи, ленинской партии коммунистов и ее Центрального Комитета во главе с товарищем Н. С. Хрущевым.

На митинге выступили также ударник коммунистического труда, рабочий карбюраторного завода Василий Булатов, студентка университета Людмила Дергачева, первый секретарь МГК КПСС П. Н. Демичев.

Участники митинга единодушно приняли письмо комсомольцев и молодежи столицы в адрес ЦК КПСС.

Навстречу XXII съезду КПСС

С земель Хорезма уже отведено 50 миллионов кубометров подпочвенных вод

Рахим Худайбергенов с профессиональной сноровкой вращает баранку «ГАЗ-51», «Хозяйку», как шутливо называют в хорезмском СМУ эту машину, подбрасывает на ухабах.

— Вот это коллектор! Как сосет!—восхищается шофер. — А ведь пять дней назад здесь еще было болото...

Рахим говорит о пионерной траншее Озерного коллектора, строительство которого ведется в Хорезме. Он подрулил к бывшему водоему и, чтобы не делать лишний крюк, взял напрямик. Вокруг пески, почерневший камыш — след уходящих болот. Над степью жалобно кричат чайки. Вода ушла, теперь и птицы улетают с насиженных мест.

На границе Узбекистана с Туркменией глубокая траншея врезается в барханы. Недалеко от недавно построенного гидроузла работает землесос. Агрегат выбрасывает из пульпопровода на песчаные откосы «кофейную гущу» — разжиженный грунт.

— Соединяем Уравнительный коллектор с Озерным, — объясняет бригадир гидромеханизаторов Раим Юсупов.

Рассказ Раима короткий. Проложенный несколько лет назад Уравнительный коллектор связал в единую систему сотни озер Хорезма. В них колхозы сбрасывают засоленные воды. Озера переполнились, так как не имеют отводящей сети. Строительство Озерного коллектора позволит теперь осуществлять сброс в гигантскую впадину — Сарыкамыш.

Землесос прошел уже три километра, оставив позади 15-метровой ширины канал. У перемычки скопились ожидающие выхода воды озер. Бригада торопится. Надо быстрее идти на соединение в разгаре вегетационные поливы хлопчатника.

Анатолий Филатов, техник одного из производственных участков строительства, готовится к выезду на концевой пикет.

— «Наш малыш» — пионерная траншея, — начал он, — уже отвел из почв Хорезма 50 миллионов кубометров воды. А как это поможет улучшению мелиоративного состояния земель! Колхозы Кошкупырского и Хивинского районов, например, благодаря этому получили возможность резко поднять плодородие почвы.

Мы вспомнили недавнее посещение колхоза имени Калинина Ургенчского района. Здесь бригада Аллабергена Абдуллаева борется в нынешнем году за 42-центнеровый урожай. Хлопкоробы не сомневаются в том, что сдержат слово. Их уверенность имеет прочную основу: ведь коллектор высушил болота, лежавшие рядом. Значит, теперь посевы будут развиваться нормально. Начинает высыхать громадное озеро Шихкуль. Хозяйства Кошкупырского района получат четыре тысячи гектаров отличных земель.

Вперед, к Сарыкамышу, тянется цепочка землесосов. Интенсивно расширяют и углубляют траншею бригады, руководимые Василием Гартвигом, Сергеем Паком и Вячеславом Лаксеевым. Далеко ушли и экскаваторы.

Механизаторы скоро выполнят свои годовые планы. Они решили к XXII съезду партии завершить строительство первой очереди Озерного коллектора. Тогда можно будет начать генеральное наступление на болота Хорезма, в которых скопилось четверть миллиарда кубометров гнилых вод.

Г. КИРХАДЖИ.
Корр. Узбекского телеграфного агентства.

РУБЕЖ ВВОДА В СТРОЙ ПЕРВОЙ ОЧЕРЕДИ ОЗЕРНОГО КОЛЛЕКТОРА—17 ОКТЯБРЯ

В Хорезмской области началось строительство второй очереди межреспубликанского Озерного коллектора. На трассе работает свыше сорока экскаваторов, бульдозеров и землесосов. Уже соединены сотни озер. За три месяца по коллектору отведено 50 миллионов кубометров засоленных подпочвенных вод. НА СНИМКЕ: расширение коллектора земснарядом.

Фото А. Горокрика. (Фотохроника УзТАГ).

ЯРКАЯ ДЕМОНСТРАЦИЯ ДРУЖБЫ НАРОДОВ

МНОГОТЫСЯЧНЫЙ МИТИНГ В АЛМА-АТЕ

Волнующие дни переживают трудящиеся Казахской ССР. Как большой национальный праздник, как торжество всего советского народа, отмечается славное 40-летие республики и Коммунистической партии Казахстана. Этот праздник тем более знаменателен, что в нем принимает участие Первый секретарь ЦК КПСС, Председатель Совета Министров СССР товарищ Н. С. Хрущев.

В праздничном торжестве участвуют многочисленные делегации братских республик, что олицетворяет нерушимую дружбу советских народов, несокрушимый оплот могущества Советской страны.

Ярким незабываемым выражением этой дружбы явился митинг, посвященный 40-летию Казахской ССР и Коммунистической партии Казахстана, состоявшийся 25 июня на республиканском стадионе. На его трибунах более 35 тысяч человек.

Открывая митинг, первый секретарь ЦК КП Казахстана Д. А. Кунаев в своей речи говорит, что казахский народ, в прошлом обездоленный, задавленный гнетом и нуждой, возродился к новой жизни. Коммунистическая партия, неуклонно проводя ленинскую национальную политику, пробудила огромные духовные силы, талант и творческую энергию народа.

Бурное развитие производительных сил республики, говорит Д. А. Кунаев, неразрывно связано с кипучей деятельностью Н. С. Хрущева. От имени всех трудящихся республики он выражает искреннюю благодарность и глубочайшую признательность Н. С. Хрущеву и горячо приветствует его.

Д. А. Кунаев подчеркивает, что приветствие ЦК КПСС, Президиума Верховного Совета и Совета Министров СССР в связи с 40-летием Казахской ССР и Коммунистической партии Казахстана воспринято трудящимися республики как вдохновенный призыв к дальнейшей неутомимой борьбе во имя торжества коммунизма.

Выступает президент Академии наук Казахской ССР академик К. И. Сатпаев.

— В нашей республике, — отмечает он, — успешно развивается наука. В этом одно из проявлений мудрости ленинской национальной политики партии. Оратор рассказывает об основных направлениях научных исследований.

На трибуне—старший чабан Луговского совхоза Джамбулской области С. Тауркулов. От имени сельских тружеников Казахстана он приветствует Н. С. Хрущева и поздравляет его с награждением орденом Ленина и третьей золотой медалью «Серп и Молот».

— Тысячу раз спасибо родной Коммунистической партии и Советскому правительству,—взволнованно говорит он, — за то, что мне, сыну бывшего до революции неграмотного и обездоленного казаха, как и всему нашему народу, дали возможность радостно жить и трудится во славу любимой Родины.

Первую борозду на целинных землях в Кустанайской области проложил вместе с молодежью А. Д. Белопольский — директор Айдарлинского совхоза. В бескрайних степях Казахстана, говорит он с трибуны митинга, за короткий срок выросли сотни совхозов, настоящих фабрик зерна и животноводческой продукции. Такие поистине грандиозные дела по плечу только социалистическому государству, народу, освободившемуся от гнета, кабалы.

М. Каримбаева, студентка Казахского сельскохозяйственного института будущий агроном, сказала о широчайших возможностях, которыми располагает молодежь республики для получения образования. От имени своих сверстников она заявляет, что студенты Казахстана не пожалеют сил, чтобы стать хорошими, нужными народу специалистами.

Бурные овации вспыхивают на стадионе когда к микрофону подходит Первый секретарь ЦК КПСС, Председатель Совета Министров СССР товарищ Н. С. Хрущев.

От имени Центрального Комитета Коммунистической партии Советского Союза, Президиума Верховного Совета и Совета Министров СССР он сердечно поздравляет трудящихся республики с 40-летием образования Казахской ССР и создания Коммунистической партии Казахстана.

Товарищ Н. С. Хрущев говорит о том, что успехи, которые завоевал советский народ, ныне вынуждены признать и противники социалистического строя за границей. И не только признать, их волнует теперь, что народы, совершившие Октябрьскую социалистическую революцию, преодолевают все новые и новые высоты в развитии своей экономики и культуры. А это главное, это определяет будущее народа, который уверенно идет по пути строительства коммунизма.

Мы гордимся успехами Советского Казахстана, которыми изумляются народы всех стран. И как не гордиться, если республики Средней Азии и Казахстан, бывшие некогда самыми отсталыми, теперь демонстрируют перед всем миром, на что способен народ, когда он берет власть в свои руки.

В своей яркой речи, прерывавшейся горячими аплодисментами, товарищ Н. С. Хрущев призвал советских людей к вдохновенному творческому труду.

Наш народ многого достиг за годы Советской власти, но нам много еще предстоит потрудиться. И это должен быть такой труд, который будет приносить ощутимые плоды, все выше поднимать жизненный уровень. Это приятный труд.

Товарищ Н. С. Хрущев призвал беспощадно бороться с теми, кто пытается пользоваться благами, создаваемыми народом, ведя паразитическую жизнь. Тунеядцев, на которых не действует общественное презрение, надо заставить работать. Возводя здание, строитель должен подумать, хорош ли у него материал, крепок ли. Он должен позаботиться, чтобы в цементе не было примеси глины. Если он об этом не подумает, его дом может быть непрочным. Мы строим свой коммунистический дом, сказал Н. С. Хрущев, в котором все детали должны быть хорошо пригнаны, все должно быть добротным, рассчитанным на века. Тех, кто мешает нам строить этот дом, надо брать за ушко да на солнышко.

У нас в стране каждый человек, отдающий свои силы и знания народу, говорит Н. С. Хрущев, имеет самые широкие возможности для того, чтобы занять достойное место в нашем обществе.

В капиталистическом мире в свое время свысока смотрела на казахов, но возрожденный революцией казахский народ выдвинул из своей среды талантливых ученых, которыми гордится страна. Разве это не убедительный пример того, какие широкие возможности открыла перед народом Октябрьская революция!

— Я призываю вас к труду, к труду, к труду, — говорит Никита Сергеевич, — только труд является источником богатства общества и богатства каждого человека. Мы хотим накапливать все больше, чтобы наша чаша наполнялась, чтобы богатства росли, чтобы каждый мог получить вдоволь из этой чаши. И этой чашей мы называем наше коммунистическое общество.

Еще раз поздравив участников митинга, всех трудящихся Казахстана с праздником, товарищ Н. С. Хрущев пожелал им встретить XXII съезд КПСС новыми успехами в коммунистическом строительстве.

Волнующая, глубоко содержательная речь Н. С. Хрущева была выслушана с исключительным вниманием всеми участниками митинга и неоднократно прерывалась бурными аплодисментами и возгласами одобрения.

Д. А. Кунаев объявляет митинг закрытым. По стадиону вновь прокатывается волна аплодисментов. Собравшиеся от души приветствуют товарища Н. С. Хрущева.

Митинг в Алма-Ате прошел как яркая демонстрация дружбы народов, сплоченности трудящихся Казахстана вокруг Коммунистической партии, Советского правительства, готовности отдать все силы и знания делу победы коммунизма.

После митинга на стадионе состоялся большой праздничный концерт.

А. ДЕНИСОВИЧ,
О. ОГНЕВ.
Спецкоры ТАСС.

г. Алма-Ата.

Н. С. ХРУЩЕВ НА КАЗАХСКОЙ РЕСПУБЛИКАНСКОЙ НАРОДНОХОЗЯЙСТВЕННОЙ ВЫСТАВКЕ

АЛМА-АТА, 25 июня. (ТАСС). Сегодня товарищ Н. С. Хрущев посетил республиканскую народнохозяйственную выставку, открывшуюся в канун юбилейных торжеств.

Павильоны выставки, в которых отражено все лучшее, чего достиг Казахстан за четыре десятилетия и особенно за первые два года семилетки, занимают около 6 тысяч квадратных метров в юго-западной части столицы Казахстана.

Расцвеченная алыми стягами, на фоне искрящихся под солнцем белоснежных вершин Заилийского Ала-Тау, выставка стала одним из красивейших уголков города-сада.

Главный павильон — светлое здание из железобетона, стекла и металла. Огромная электрифицированная и озвученная экономическая карта Казахстана повествует о бурном развитии индустрии и сельского хозяйства в каждом экономическом районе, о техническом прогрессе, расцвете науки, литературы и искусства.

Н. С. Хрущев и сопровождающие его руководители республики осматривают экспонаты легкой промышленности — ткани, обувь, одежду, меха.

Н. С. Хрущев останавливается у стенда, над которым начертаны слова А. П. Чехова: «Счастье будущего человека только в знании».

В Казахстане на 10 тысяч жителей приходится 75 студентов, тогда как во Франции — 40, в Италии— 34. Высшие учебные заведения Казахстана готовят кадры по 80 специальностям. В республике 130 научных учреждений. Тысячи ученых ведут исследования в самых различных областях науки и техники.

Никита Сергеевич заинтересовался созданным казахскими учеными термобуром, новым эффективным механизмом для бурения скважин в твердых горных породах.

В павильоне представлены образцы полезных ископаемых — богатейшие сокровища недр Казахстана. Н. С. Хрущев осмотрел эту ценную коллекцию минералов. Заведующий главным павильоном выставки Г. Д. Кавлетов преподнес ему на память казахский национальный музыкальный инструмент — домбру.

В павильоне промышленности глава Советского правительства задержался у экспонатов угольной Караганды — третьей кочегарки страны. Здесь модель современной лавы и забоя с действующим угольным комбайном и переносной металлической крепью. Никита Сергеевич поинтересовался экономичностью применения такой крепи.

25 разделов насчитывает павильон сельского хозяйства. Наиболее полно показана его основа — зерновое хозяйство, сосредоточенное главным образом в Целинном крае. Отражены достижения животноводства Казахстана, занимающего второе место в стране по заготовке шерсти и третье по производству мяса.

70 тысяч гектаров целины в кустанайских степях распахал совхоз «Железнодорожный». Родина получила от этого хозяйства 20 миллионов пудов хлеба. Никита Сергеевич замечает, что хорошо знает это крупное зерновое хозяйство.

В разделе механизации сельскохозяйственных процессов Н. С. Хрущев осмотрел установку для сушки зерна в так называемом «кипящем слое». Новая технология сушки зерна впервые в мире перенята из опыта цветной металлургии Казахстана. Она в несколько раз ускоряет и облегчает эту важную работу.

В павильоне строительства раскрываются огромные возможности, которыми располагает Казахстан для ускорения промышленного, гражданского и сельского строительства. Здесь экспонируются фрагменты экономичных крупнопанельных домов, жилые здания, сооруженные из камышита, помещения для скота из сборного железобетона.

Закончив осмотр выставки, Н. С. Хрущев расписался в книге почетных гостей.

ПРИЕМ В ЧЕСТЬ 40-ЛЕТИЯ КАЗАХСКОЙ ССР И КОММУНИСТИЧЕСКОЙ ПАРТИИ КАЗАХСТАНА

АЛМА-АТА, 25 июня. (ТАСС). Сегодня Центральный Комитет Коммунистической партии Казахстана, Президиум Верховного Совета и Совет Министров Казахской ССР устроили большой прием в честь 40-летия Казахской Советской Социалистической Республики и Коммунистической партии Казахстана.

На приеме присутствовали: Первый секретарь ЦК КПСС, Председатель Совета Министров СССР Н. С. Хрущев, первый секретарь ЦК КП Казахстана Д. А. Кунаев, Председатель Президиума Верховного Совета Казахской ССР И. Ш. Шарипов, Председатель Совета Министров Казахской ССР С. Д. Дауленов, второй секретарь ЦК КП Казахстана Н. Н. Родионов, секретари ЦК КП Казахстана Н. Д. Джандильдин, Г. А. Козлов, Т. И. Соколов, И. Ю. Юсупов, члены бюро ЦК КП Казахстана В. В. Мацкевич, Г. А. Мельник, другие руководители партийных и советских организаций Казахстана, главы и члены делегаций братских республик, члены Президиума Верховного Совета Казахской ССР, члены и кандидаты в члены ЦК КП Казахстана, депутаты Верховного Совета СССР и Верховного Совета Казахской ССР, старые большевики, ветераны революционного движения, передовики промышленности и сельского хозяйства, деятели науки, культуры.

На приеме были гости Казахстана — члены делегаций Болгарии, Монголии и Румынии.

Прием прошел в обстановке искренней сердечности и явился ярким свидетельством нерушимой дружбы народов СССР, идущих под руководством Коммунистической партии к новым победам в строительстве коммунистического общества в нашей стране.

Прибытие в Ташкент группы представителей Компартии Франции

В минувшее воскресенье из Ленинграда в столицу Узбекистана прибыла группа членов делегации ответственных работников Французской коммунистической партии, гостящей в Советском Союзе по приглашению ЦК КПСС. Группу возглавляет руководитель делегации, член ЦК Компартии Франции Жан Бюрль.

На Ташкентском аэродроме французских коммунистов тепло встретили первый секретарь Ташкентского горкома партии К. М. Муртазаев, заведующий отделом пропаганды и агитации ЦК КП Узбекистана Г. Н. Наджимов, заместитель заведующего отделом партийных органов ЦК КП Узбекистана Я. Т. Закиров. (УзТАГ).

Отъезд Н. С. Хрущева из Алма-Аты

АЛМА-АТА, 26 июня. (ТАСС). Сегодня из Алма-Аты в Москву отбыл Первый секретарь ЦК КПСС, Председатель Совета Министров СССР товарищ Н. С. Хрущев, принимавший участие в торжествах, посвященных сорокалетию Казахской ССР и Компартии Казахстана.

На Алма-Атинском аэродроме Н. С. Хрущева провожали первый секретарь ЦК КП Казахстана Д. А. Кунаев, Председатель Президиума Верховного Совета Казахской ССР И. Ш. Шарипов, Председатель Совета Министров республики С. Д. Дауленов и другие.

Н. С. Хрущев тепло попрощался с руководителями республики, пожелал трудящимся Казахстана новых успехов в коммунистическом строительстве.

ЗЕМЛЯ СОСЕДА — НЕ ЧУЖАЯ ЗЕМЛЯ

За последние годы, особенно после постановления ЦК КПСС «О задачах партийной пропаганды в современных условиях», пропагандистская работа стала более целеустремленной, тесно связанной с жизнью. Однако она далеко еще не полностью отвечает требованиям дела крутого подъема всех отраслей народного хозяйства страны и, в частности, задачам создания изобилия сельскохозяйственных продуктов.

Широкое распространение опыта передовиков производства — главнейшая задача. Они — маяки, пользуются большим уважением нашего народа, у них учатся, с ними советуются руководители партии и правительства.

«Ведь с ними поговорить час, другой, послушать их — значит пройти лучшую академию по ведению сельского хозяйства... Я много читаю об опыте передовых людей, учусь у них», — говорит товарищ Н. С. Хрущев.

Главный резерв увеличения производства продуктов земледелия и животноводства — это распространение опыта передовиков, подтягивание отстающих хозяйств до уровня передовых, дальнейшее повышение урожайности сельскохозяйственных культур и продуктивности животноводства, освоение новых земель.

В третьем году семилетки трудящиеся Узбекистана взяли на себя высокие социалистические обязательства: продать государству не менее 3 миллионов 200 тысяч тонн хлопка, произвести 314 тысяч тонн мяса в живом весе, 979 тысяч тонн молока и много других продуктов.

В текущем году должно быть введено в сельскохозяйственный оборот 90 тысяч гектаров новых поливных земель. Будут продолжаться работы по обводнению, освоению и улучшению пастбищ.

Большую роль в выполнении этих обязательств должно сыграть распространение опыта передовиков.

Передовики производства — это люди, хорошо знающие технику производства, умело ее использующие и добивающиеся больших результатов. Сила этих людей в том, что они открывают огромные резервы в каждой отрасли промышленного и сельскохозяйственного производства и ставят эти резервы на службу нашему делу. Но пример передовиков, как бы он значителен ни был, принесет в сотни раз больший результат, если он будет поддержан и распространен среди масс трудящихся.

Оценивать руководителя, — говорит Н. С. Хрущев, — нужно по тому, как он умеет сделать отдельные достижения новаторов достоянием масс. Если руководитель не способен внедрять передовые методы, то он, следовательно, не годен как руководитель, не имеет способностей и не может занимать высокий пост. В промышленности и в колхозной деревне — многие тысячи передовиков и новаторов. Их опыт является огромным богатством. На этом опыте необходимо учить других, сделать его достоянием всех.

В Узбекистане за последнее время выдвинулось много талантливых новаторов производства, замечательных маяков. Имена Турсуной Ахуновой, Валентина Тюпко, Меликузы Умурзакова, Айым Камаловой, Джуры Султанова, Любови Ли и многих других широко известны не только у нас, но и за пределами Узбекистана. Надо неустанно работать над привлечением их к пропагандистской работе. Чем больше у нас будет пропагандистов-маяков, тем лучше мы будем решать важную задачу, стоящую перед нашей пропагандой, — научить людей лучше вести хозяйство. Чем больше у нас будет на пропагандистской работе людей, которые непосредственно работают в сфере производства материальных благ, тем быстрее пойдет вперед дело распространения передового опыта, развития технического прогресса, повышения производительности труда.

Однако дело с привлечением к пропагандистской работе передовиков производства, прямо скажем, обстоит неважно.

Республиканское Общество по распространению политических и научных знаний насчитывает в своих рядах около 22 тысяч человек, из них инженерно-технических работников — 1.396 и специалистов сельского хозяйства — 1.846. Этого слишком мало, и привлечение в лекторскую работу специалистов производства продолжает оставаться первостепенной задачей. Что касается привлечения к пропагандистской работе новаторов, то тут дело обстоит еще хуже.

В Ходжейлинском, Кунградском, Кегейлинском, Муйнакском и ряде других районных отделений Общества по распространению политических и научных знаний нет ни одного передовика производства. В 1960 году в Ферганском, Кировском и Куйбышевском районах Ферганской области не было прочитано ни одной лекции о передовом опыте. Не улучшилось положение с лекционной пропагандой в этих районах и в нынешнем году.

А ведь есть новаторы, и число их растет, которые умело передают свой опыт. Вот некоторые из них.

Механизатор Меликузы Умурзаков вступил в ряды общества и является членом лекторской группы колхоза имени Ленина Папского района. Он подготовил лекцию на тему: «Машина — друг человека» и выступает с ней перед тружениками сельского хозяйства Ферганской области. Лекция пользуется большим успехом. По примеру М. Умурзакова с лекциями о своем опыте стали выступать и другие механизаторы.

Механик хлопкоуборочной машины Мамлакат Салиева из совхоза «Бешарык» Кировского района неоднократно выступала с лекцией «Об опыте машинной уборки хлопка».

Но важно не только рассказать людям о передовом опыте. Рассказ — дело хорошее. Справедливо говорит узбекская пословица: «Лучше один раз увидеть, чем сто раз услышать». Лучшим методом обучения прогрессивным приемам является обучение на практике — на полях, фермах, в цехах. Бригадные механики совхоза «Малек» тт. Кузиев, Алиев и Балашев с лекцией на тему «Опыт производства хлопка в хозрасчетных тракторно-полеводческих бригадах совхоза «Малек» выступили в 8 районах Бухарской области. Их прослушало более 1.200 бригадных механиков, агрономов, инженеров и других работников сельского хозяйства. Механизаторы из «Малека» практически показывали, как нужно настраивать хлопковую сеялку с высевом заданного количества семян, обучали приемам обращения с переносным колом при квадратно-гнездовом севе хлопчатника. Надо и далее практиковать такие выступления, организовывать школы передового опыта на базе лучших колхозов, совхозов, опытно-показательных хозяйств.

Сейчас появилось много новых форм популяризации передового опыта. Это советы новаторов, университеты передового опыта, университеты новой техники, мичуринские университеты, районные кабинеты по обмену передовым опытом, школы новой агротехники. Заслуживают внимания и семинары, организуемые для ответственных работников областей и районов, на которых изучаются вопросы конкретной экономики и опыт передовиков сельского хозяйства.

Необходимо отметить почин Ташкентского обкома партии, организовавшего областной совет новаторов и специалистов сельского хозяйства. В состав этого совета вошли передовики и организаторы сельскохозяйственного производства, ученые. Председателем совета утвержден трижды Герой Социалистического Труда Хамракул Турсункулов. Правильно будет, если подобные советы появятся во всех районах и областях.

Об опыте лучших и достойных надо чаще рассказывать на страницах газет и журналов, по радио, издавать книги, брошюры, плакаты. Общество по распространению политических и научных знаний Узбекской ССР издало брошюры об опыте Турсуной Ахуновой, Шарафат Базаровой, Н. Е. Воспитаниковой и ряд листовок и плакатов о достижениях лучших доярок, кукурузоводов и хлопкоробов. Но этого явно недостаточно. Нельзя медлить с изданием готовящихся плакатов о передовом опыте чабана А. Эштаева, кукурузовода Любови Ли, механизатора Джавада Кучиева, свинаря Н. И. Иовлева, хлопкороба Хакима Кадырова и других маяков.

Надо сочетать семинары, лекции, доклады и выступления в печати, по радио и телевидению об опыте передовиков с настойчивой организационной работой. Надо внедрять этот опыт в производство.

Важно отметить еще один момент. Нельзя ждать, пока появятся маяки в той или иной отрасли производства. Надо помогать людям стать ими.

В дни всенародной борьбы за новый подъем сельского хозяйства родилось замечательное патриотическое движение — шефство передовых колхозов над отстающими. Инициаторами этого начинания явились дважды Герои Социалистического Труда председатели колхозов имени XXI съезда КПСС и имени Сталина Одесской области М. А. Посмитный и П. Ф. Ведута. Земля соседа — не чужая земля. Эту истину хорошо восприняли руководители многих передовых колхозов и совхозов республики, помогающие отстающим колхозам и совхозам поднять урожайность сельскохозяйственных культур и продуктивность животноводства.

Передовики — золотой фонд нашей страны. Надо беспрерывно пополнять их ряды, делать опыт передовиков производства достоянием всех тружеников, на их примере воспитывать массы, вдохновляя трудящихся на новые трудовые подвиги.

Евг. БЛОК.
Руководитель лекторской группы ЦК КП Узбекистана.

ДОСРОЧНО!

Коллектив рабочих, инженерно-технических работников и служащих шестого строительного управления треста № 159, готовя достойную встречу XXII съезду КПСС, досрочно выполнили полугодовой план строительно-монтажных работ.

Больших трудовых успехов добились комплексные бригады П. Бем, Д. Апостолидис, П. Ямос, М. Хабибуллаева, М. Кононова. Они ежедневно перевыполняют задания в полтора—два раза и успешно борются за звание коллективов коммунистического труда.

* * *

Коллектив Ташкентского фарфорового завода, включившись в соревнование за достойную встречу XXII съезда КПСС, досрочно, 23 июня, выполнил полугодовой план выпуска валовой продукции. Сверх задания до конца месяца будет выпущено фарфоровых изделий на 20 тысяч рублей.

* * *

Рабочие и инженерно-технические работники самаркандского завода «Красный двигатель», соревнуясь за достойную встречу XXII съезда партии, досрочно выполнили полугодовой план производства товарной и валовой продукции. До конца месяца завод изготовит для сельского хозяйства запасных частей на 150 тысяч рублей.

НЕ РАЗУМНЕЕ ЛИ НАЧАТЬ РЕМОНТ СЕЙЧАС?

В пойме Зеравшана раскинулись обширные угодья совхоза «Дагбит». Только под хлопчатником занято около 4.000 гектаров. Коллектив хозяйства в третьем году семилетки обязался сдать государству свыше 7.000 тонн хлопка.

В минувшем году совхоз собрал машинами 1.600 тонн сырца. Нынче предстоит собрать механизмами почти вдвое больше. Надо заблаговременно готовиться к осенней страде. Между тем наша рейдовая бригада столкнулась с фактами, свидетельствующими о том, что в совхозе пока не спешат.

Все механики-водители, собравшие в прошлом году урожай машинами, и нынче закреплены за полями, с которых им предстоит собирать хлопок. София Гузанова, Марги Бабашев, Садык Базаров стремятся вырастить на своих участках высокий урожай. И в то же время имеются поля, где уход за хлопчатником не налажен. Многие участки первого и третьего отделений, выделенные под машинный сбор, заросли сорняками. Культивация и поливы на этих полях проводятся недоброкачественно. На больших массивах посевы изрежены. Имеется немало карт, где растения развиваются неравномерно.

Происходит все это потому, что к уходу за хлопчатником подходят шаблонно.

Совхоз получил немало новых хлопкоуборочных машин. Они расположены на самом видном месте во дворе мастерских. Посмотришь на них и подумаешь: сколько техники уже готово к осени! Но стоит пройти на задворки, и взору откроется нагромождение старых машин и ворохоочистителей. Когда же намерены их отремонтировать главный инженер Е. Лукинский и механик по сельхозтехнике И. Коныгин?

Многое можно сделать силами ремонтных рабочих, не отвлекая с полевых работ механизаторов. Однако мастерские пока не загружены. Не разумнее ли начать ремонт техники сейчас?

В прошлом году большинство хлопкоуборочных агрегатов использовалось в одну смену — не хватало механиков-водителей. Нынче их потребуется еще больше, поскольку поступило более 20 новых машин. Чтобы все агрегаты бесперебойно работали в две смены, нужно еще не менее 40 механиков-водителей. Надо их готовить.

Рейдовая бригада «Правды Востока»: В. ТУРСУНОВ — редактор совхозной многотиражной газеты «Совхоз хаяти», А. НАЗАРОВ, В. ВАСИЛЬЕВ — рабочие корреспонденты.

Юсуфджан ХАМДАМ

Поливальщик

С душою чистой, как родник,
Мой старый верный друг.
Я с давних пор уже привык
С ним коротать досуг.
С веселой шуткой никогда
Не расстается он.
Его призвание — вода,
И в этом есть резон.
Я без него давно скучал,
Я был в пути.
И вдруг
К нему в окошко постучал,
Его я снова повстречал:
— Привет тебе, мой друг!
Мы с ним, как братья,
Обнялись,
Мы снова за руки взялись.
— Здорово!
— Как дела?
Тут появилась пиала,
А в ней зеленый чай.
— Как жив ты, отвечай!
Мой друг не очень говорлив,
Он молчалив — в отца.
Но говорить вам про полив
Он может без конца.
Он, улыбаясь, говорит:
— Земля напьется —
Будешь сыт.
А если в поле нет воды,
Лишь зной сухой вокруг,
Тогда пропали все труды. —
Так говорит мой друг.
— Я поливал вчера поля,
Вода, прозрачней хрусталя,
Струилась по гряде.
И пыль пропала под водой,
И ожил корень молодой
Благодаря воде.
Едва придет
Рассвет седой,
Мой друг орудует
С водой.
Домой придет,
Когда темно,
Когда все люди
Спят давно.
Пусть беспощаден саратон,
Пусть дышит зной со всех сторон,
Но поливальщик на посту,
Стоит на боевом посту,
И, значит, —
Хлопку зреть и зреть,
И, значит, —
Полю зеленеть.
Коробочки ласкают взор...
Об этом разговор.
С душою чистой, как родник,
Мой старый верный друг...
Я с давних пор уже привык
С ним коротать досуг.

Перевел с узбекского
Ю. ЯКОВЛЕВ.

ЖАТВА В РАЗГАРЕ

Хлеборобы совхоза имени Тимирязева организованно приступили к жатве. В нынешнем году им предстоит убрать зерновые культуры на 36 тысячах гектаров.

Борьбу за хлеб возглавляют коммунисты и комсомольцы. Комбайнеры коммунисты Иван Турченко, Иван Тищенко и Афанасий Балдашкин выступили инициаторами движения за уборку хлебов каждым механизатором на тысяче гектаров. На сцепе двух комбайнов «Сталинец-6» при норме 24 гектара они ежедневно убирают хлеба с 44—50 гектаров и добиваются хорошего качества жатвы.

Каждый из них убрал уже хлеба с 500—600 гектаров. Первенство в соревновании на уборке и молотьбе зерна держит первое отделение.

Л. ПОНОМАРЕНКО.
Нештатный корреспондент «Правды Востока».

В ЖУРНАЛЕ «КОММУНИСТ УЗБЕКИСТАНА»

Вышел в свет июньский номер теоретического и политического журнала ЦК КП Узбекистана «Коммунист Узбекистана». В журнале опубликовано постановление VII пленума ЦК КП Узбекистана о созыве XVI съезда Коммунистической партии Узбекистана.

Под заголовком «К новым успехам литературы и искусства» напечатано сокращенное изложение выступлений Н. С. Хрущева из встрече с представителями советской интеллигенции 17 июля 1960 года, на приемах в честь писателей и композиторов РСФСР.

Опубликованы статьи: Председателя Совета Министров Узбекской ССР А. Алимова — «Выявлять и полнее использовать резервы народного хозяйства», И. Володина — «Вечно будет жить слава советского народа» (к 20-летию со дня начала Великой Отечественной войны), заместителя министра водного хозяйства Узбекской ССР А. Тихомирова — «Ирригация — основа поливного земледелия», Ю. Алескерова — «Коммунизм — знамя нашей эпохи», М. Константиновой — «Гениальный пролетарский писатель», М. Луцкого — «Великий русский революционный демократ» (к 150-летию со дня рождения В. Г. Белинского), кандидата исторических наук Г. Хидоятова — «Против буржуазной фальсификации культурных достижений Советского Узбекистана».

В разделе «Из истории Компартии Узбекистана» публикуется статья П. Ковалева «VI съезд Коммунистической партии Узбекистана».

В помощь пропагандистам и агитаторам дана статья Б. Лунина «О текущем моменте».

Две тысячи центнеров зеленой массы с каждого из 43 гектаров обязались получить нынче кукурузоводы бригады Александры Ни из колхоза имени Свердлова Верхнечирчикского района. Состояние плантаций здесь отличное, урожай растет на славу. НА СНИМКЕ: бригадир Александра Ни на своем участке.

Фото В. Баскакова.
(Фотохроника УзТАГ).

ЛЕТОПИСЬ ПРЕДПРИЯТИЯ

КАТТАКУРГАН, 26 июня. (**Корр. «Правды Востока»**). В нынешнем году исполняется 25 лет со дня пуска крупнейшего в республике Каттакурганского маслоложирового комбината.

Общественность предприятия решила создать летопись своего предприятия, зародившегося в годы второй пятилетки. Собрано много документов, ветераны производства пишут свои воспоминания.

ХОРЕЗМСКАЯ ПАДЧЕРИЦА

В прошлом году Хорезмская область не выполнила обязательств по производству животноводческой продукции. Основная причина — нехватка кормов.

Дело в том, что план посева кукурузы и джугары колхозы области не выполнили. Земли под кукурузу как следует не готовили, а кое-где под эту культуру отводили самые непригодные участки. Сев провели с большим опозданием и не везде качественно обрабатывали посевы. Поэтому урожайность кукурузы в среднем по области составила лишь 180 центнеров зеленой массы с гектара, а по отдельным районам и того меньше. Отсюда и недовыполнение задания по закладке кукурузного силоса.

Недостаток кормов привел к снижению продуктивности скота и высокой себестоимости животноводческой продукции. Так, в сельхозартели имени Ленина Хазараспского района килограмм свинины обошелся в 55 рублей (в старом масштабе цен). Многие колхозы были вынуждены приобретать концентрированные и грубые корма за деньги.

Так было в прошлом году. А нынче? За пять месяцев государству продано на 1.017 тонн мяса меньше, чем за тот же период прошлого года, а план по производству молока выполнен лишь на 17 процентов. И это — следствие недостаточной кормовой базы.

А урок не извлечен. Во многих колхозах Янгиарыкского, Ханкинского и Шаватского районов под кукурузу отведены самые плохие земли — засоленные и местами заболоченные. К тому же такие участки, требующие особого внимания, к севу подготовлены плохо. Артель «Коммунизм» Янгиарыкского района вела сев в засоленную почву, предварительно не промыв ее. В ряде других колхозов почва под кукурузу разделывалась некачественно, вспашка проводилась без предплужников, имел место сев в пересушенную землю.

Сев кукурузы, как и в прошлом году, недопустимо затянулся. Давно уже прошли лучшие агротехнические сроки, а засеяно лишь 85 процентов намеченной площади. Где уж тут думать о получении двух урожаев!

Сорван и план квадратно-гнездового сева кукурузы. На значительной площади «королева полей» посеяна рядовым способом, а кое-где даже вручную. В колхозах «Коммунизм» Янгиарыкского района имени Кирова Ханкинского района и ряде других хозяйств квадраты заложены лишь на небольших участках — для показа.

Больше чем на половине посевов не проведены прореживание и прополка растений. Первая культивация проведена только на 53 процентах засеянной площади, а вторая лишь недавно начата. Сильно отстают с обработкой плантаций колхозы Гурленского, Шаватского и Угренчского районов. В Гурленском и Янгиарыкском районах подкормка по существу только начинается.

Из-за жары сильно испаряется влага. Во многих местах растения увядают, а полито первый раз всего 700 из 17.800 гектаров.

Отчего же так получается? В Хорезме не перевелись сторонники принципа: сваливай все на природу, с нее спросу нет. Прежде всего кивают на воду. Мало ее, дескать, оттого и с севом задерживались, потому и обработка не ладится. Но такую «теорию» опровергают маяки кукурузоводства, которые имеются в каждом районе.

Взять хотя бы бригаду Ходжи Палванова из колхоза имени Бируни Хивинского района. Она в прошлом году дала по 700 центнеров зеленой массы с гектара, а нынче борется за 1.200 центнеров. В соседнем же колхозе имени 40-летия Октября еле набрали в прошлом году 120 центнеров с гектара. При чем же здесь природа? Нынешней весной бригада Палванова закончила сев к 1 мая, уже обработала посевы в двух направлениях: подкормила и полила их, а соседи до сих пор не могут с севом разделаться.

Нет, дело не в воде, а в отношении к кукурузе. Председатель колхоза имени Кирова Ханкинского района т. Юлдашев на вопрос, почему отвели под кукурузу малопригодную землю, отвечает:

— А что другое на ней сеять. Лучшие земли под другие культуры отведены.

Председатель колхоза имени Карла Маркса Кошкупырского района т. Болтаев доверительно сказал:

— Понимаете, люцерна для нас выгоднее. Возни с ней меньше, а урожай почти одинаковый.

У председателя сельхозартели т. Шерджанова свое объяснение недооценки кукурузы:

— Есть такая восточная поговорка: «Если будешь одной рукой катать кошму, а другой погонять верблюда, не заработаешь и на сухую лепешку».

И Шерджанов думает лишь о хлопке.

Каждый из трех председателей мотивирует свое безответственное отношение к кукурузе по-разному. А за этими словами одно: не любят они эту культуру, не хотят с нею возиться.

Нельзя конечно, прощать руководителей, которые по своей близорукости не понимают большого государственного значения ценнейшей культуры. Но нельзя снимать вины и с обкома партии, облисполкома, которые уже не первый год мирятся с подобным отношением к «королеве полей».

В начале апреля обком партии созвал областное совещание кукурузоводов. Следовало ожидать, что на совещании со всей принципиальностью будет поставлен вопрос об отношении к кукурузе вообще, подвергнутся глубокому анализу недостатки прошлого года, зайдет серьезный партийный разговор о том, что делать дальше. Однако острого, серьезного разговора так и не получилось. Кстати сказать, на областном форуме кукурузоводов не выступил ни один специалист. И это не случайно. Специалисты сельского хозяйства области почти не интересуются кукурузой. Областная зональная станция, обязанная по своему призванию заниматься пропагандой и внедрением передового опыта, только в нынешнем году впервые засеяла кукурузой небольшой опытный участок.

В области нет печатных рекомендаций по возделыванию кукурузы, никто не занимается обобщением опыта передовых хозяйств, не выпущено ни одного плаката или листовки, которые бы пропагандировали достижения лучших кукурузоводов.

В этом тоже сказывается нелюбовь к кукурузе. Ведь, чтобы любить, надо постичь «секрет» ее выращивания. А битву за большую кукурузу обязан возглавлять обком партии. Но когда знакомишься с решениями обкома партии по этим вопросам, бросаются в глаза два обстоятельства. Первое — нет ни одного решения, специально посвященного состоянию кукурузоводства в области. Кукуруза вспоминается много раз, но внимание на ней не акцентируется. Не задает ли это неверный тон местным руководителям? И второе: обком не уважает свои собственные решения. На областном совещании кукурузоводов была дана установка: закончить сев кукурузы к 15 апреля с тем, чтобы повсеместно провести повторный сев. Но только 14 апреля обком отметил, что сев идет плохо, и обязал райкомы закончить его в ближайшие дни. С тех пор прошло более двух месяцев. Обком принимал еще ряд решений по севу и каждый раз обязывал тех или иных секретарей райкомов закончить сев «в ближайшие дни». Те не выполняли решения, и их обязывали снова. Видимо, нужно не обязывать, а уже наказывать тех, кто нарушает партийную и государственную дисциплину.

Чтобы с честью выполнить обязательства по производству животноводческой продукции, партийным организациям Хорезма нужно в корне изменить отношение к главной кормовой культуре — кукурузе. Руководителям хозяйств, партийным и советским работникам следует еще раз напомнить слова Н. С. Хрущева: «Тот, кто будет занимать в отношении этой культуры консервативную позицию, может быть выброшен жизнью из седла».

Рейдовая бригада «Правды Востока»: Т. ГУЛЯМОВ — ассистент кафедры организации сельскохозяйственного производства Ташкентского сельскохозяйственного института, А. КОЗЛОВ — научный сотрудник областной зональной опытной станции, М. ХРИСТЕНКО — соб. корр. «Хорезмской правды», А. ИСМАГИЛОВ — нештатный корр. «Правды Востока», Ю. МОДЕСТОВ — спец. корр. «Правды Востока».

ПО СЛЕДАМ ВЫСТУПЛЕНИЙ «ПРАВДЫ ВОСТОКА»

«ТЕРЕМКИ»

18 августа прошлого года в «Правде Востока» был опубликован фельетон «И потекли фонды в особнячки». В нем шла речь о том, что некоторые руководящие работники промышленных объектов Чирчика, используя свое служебное положение, брали с предприятий для строительства личных особняков кирпич, шифер, железо.

Более семи месяцев бюро Чирчикского горкома партии хранило молчание. Лишь после появления второго фельетона — «Теремки», 26 февраля 1961 года, первый секретарь горкома Н. М. Савин сообщил, наконец, о мерах, принятых сразу по двум фельетонам. В ответе говорилось, что бюро горкома наложило на В. Пойду-Березовского партийное взыскание и поставило вопрос о невозможности дальнейшей его работы в должности прокурора города. На некоторых других коммунистов также были наложены взыскания.

Во время проверки фельетона «И потекли фонды в особнячки» были вскрыты дополнительные факты злоупотреблений и использования служебного положения при строительстве особняков — со стороны главного инженера «Промтехмонтажа» П. Трояновского, начальников цехов «Электрохимкомбината» П. Кануна, В. Филинова, З. Болдинского, заместителя председателя завкома И. Бутько.

Секретарь горкома сообщил, что П. Трояновский и П. Канун сняты с работы, руководителям предприятий предложено освободить от занимаемых должностей В. Филинова, З. Болдинского и других домостроителей.

Казалось бы, все хорошо. Но, приняв решение, горком отнюдь не торопился с его выполнением. В. Пойду-Березовский до июня числился прокурором, да и сейчас еще чем-то занимается в городской прокуратуре. З. Болдинского, соорудившего особняк-крепость с особой сигнализацией, член бюро горкома — директор химкомбината И. Г. Анисимкин только чуть-чуть понизил в должности.

А в начале июня бюро Чирчикского горкома вообще пересмотрело свое постановление «О результатах проверки фактов, изложенных в фельетоне «Теремки». В новом постановлении от 5 июня говорится: «Учитывая то, что тт. Канун, Трояновский, Филинов глубоко осознали свои ошибки, допущенные при строительстве личных домов с использованием при этом своего служебного положения и что ими подано заявление о передаче домов в жилищно-коммунальный отдел предприятий, во изменение постановления бюро горкома от 3 апреля 1961 года считать возможным оставить тт. Канун, Трояновского и Филинова на прежней работе».

Как же выглядит на практике это «осознание»? Секретарь горкома С. Якубов в беседе с нашим корреспондентом, уточнил, что П. Канун, П. Трояновский и В. Филинов хотят не сдать, а продать свои дома. Разница существенная! Удивительно только, как члены бюро горкома не смогли ее разглядеть.

Ознакомившись с новым решением бюро, уже не удивляешься, что для начальника «Промтехмонтажа» т. Нинренберга, выписавшего якобы для своей организации шифер и доски с электрохимкомбината и завода «Узбекхиммаш» и отправившего по-приятельски эти материалы прямо на строительство особняка главного инженера П. Трояновского, бюро горкома не нашло более строгого взыскания, чем... «указать». Такие же «строгие» наказания получили и другие руководители. А о члене бюро горкома И. Г. Анисимкине и не вспомнили.

Для проверки многочисленных сигналов о строительстве «Теремков» в Чирчик приезжали заведующие отделами Ташкентского обкома партии тт. Мирзарахимов и Скребнев. Как раз после их приезда горком и пересмотрел свое прежнее решение. О чем это говорит?

Трудящиеся Чирчика борются за превращение его в город предприятий коммунистического труда и высокой культуры. И не к лицу некоторым коммунистам тащить за собой в светлое здание мусор прошлого, а бюро Чирчикского горкома партии и некоторым работникам Ташкентского обкома партии поощрять их в этом, принимать беспринципные решения вместо решительного искоренения стяжательства.

ГОРИЗОНТЫ ГАЗА

Научные проблемы семилетки

Газ, уникальные месторождения которого найдены и разведаны в Узбекистане, полностью обеспечит не только нашу республику, но и пойдет в индустриальный Урал, а также в Таджикистан, Киргизию, Казахстан.

В Узбекистане перевод на газ индустрии, а также бытовых учреждений будет осуществляться весьма быстро, и мы должны образцово поставить эту работу.

Этим целям и отвечала состоявшаяся недавно в Ташкенте крупная, общесоюзного значения, научно-производственная конференция.

В решении вопросов газификации, как подчеркнула конференция, особую значимость приобретает наука. Она должна быть выдвинута на передовые позиции и оказать существенное влияние на развитие нефтяной и газовой промышленности, на газификацию.

ЛУЧШЕ ТО, ЧТО ПОЛЕЗНЕЕ

Наука в области горючих газов — это стык целого ряда наук: геологии и механики, теории горения и теплообмена, физической химии и других. Проблема «Горючие газы» существует как самостоятельная, весьма сложная комплексная научно-техническая проблема.

В свое время большая бригада видных советских ученых и инженеров, руководство которой было поручено автору этих строк, обстоятельно занималась этой проблемой и представила президиуму Академии наук СССР обобщенный научный труд «Горючие газы», в котором всесторонне рассмотрены и обоснованы важнейшие научно-исследовательские работы в области горючих газов на семилетку. С учетом некоторых специфических особенностей этот план оказался полностью приемлемым и для Узбекистана, что было единодушно признано состоявшимся год назад республиканским совещанием по газовой промышленности.

В письме под названием «Лучше — единый, лучше — отраслевой» («Правда Востока» за 21 мая с. г.) специалисты Совнархоза, Госплана и Научно-технического комитета Совета Министров республики В. Мишин, И. Соколов, А. Тиевский, А. Томчани и Р. Рахимов совершенно справедливо отметили, что существующая в республике научно-исследовательская база нефтяной и газовой промышленности «крайне недостаточна для решения предстоящих крупных дел».

Но авторы письма уходят в сторону от решения этого назревшего вопроса. Они считают, что все научно-исследовательские работы в области нефти и газа, в области газификации, проводимые ныне тремя различными институтами совершенно различного направления, а также лабораторией Совнархоза, следует сосредоточить в одном институте и подчинить его Совнархозу республики.

Это мотивируется ими необходимостью сосредоточить всю научно-исследовательскую работу в одном месте, лучше прорабатывать и увязывать тематику, поставить науку ближе к производству, покончить с дублированием, «обособленностью» институтов и т. д.

В решении научно-исследовательских и производственных проблем нефти и газа в республике действительно должна быть достигнута большая слитность усилий.

Но, во-первых, неясно, о каком дублировании идет речь. Ведь каждое из этих учреждений занято своим, только ему свойственным делом, и мы скажем об этом ниже. Во-вторых, есть же возможность координировать все. Создаются и органы для этого.

Смешение всех и вся по признаку одного только слова «газ» оказалось бы опрометчивым шагом. Предложение авторов письма о передаче Института геологии и разработки нефтяных и газовых месторождений в ведение Совнархоза республики вообще странно: ведь хорошо известно, что ни Узбекский, ни другие совнархозы геологией не ведают.

КАЖДОМУ — СВОЙ ПЛАСТ ЦЕЛИНЫ

Геологи открыли уникальное Газлинское месторождение. Но является ли эта работа венцом их методов и поисков? Нет! Окинем мысленным взором гигантский район между Каспием и Аралом, все Приаралье. Здесь и в других геологических провинциях, по прогнозам ученых-геологов, таятся запасы «большой нефти» и, следовательно, крупные источники попутных газов — важнейшего сырья для химической промышленности и газификации транспорта, коммунального и сельского хозяйства. Работа геологов-производственников хотя бы в районе одного Устюрта — мы уже не говорим о зонах полиметанов — настолько своеобразна и настолько изобилует нерешенными научными (подчеркиваем — научными) проблемами и проблемами рационального использования этих природных богатств, что нет оснований лишать производственников научного тыла. А им по праву является коллектив ученых, объединенных институтом геологии и разработки нефтяных и газовых месторождений Академии наук республики.

Институт занят научным обобщением и раскрытием геологических закономерностей районов Узбекистана. Ни для кого не является секретом его роль в прогнозировании того же Газлинского месторождения.

Далее. В республике слабо поставлены исследования в области разработки газовых месторождений. Сказывается недостаток — если не сказать отсутствие — квалифицированных кадров. Здесь нужна помощь Узбекистану со стороны союзных организаций. И эта помощь уже оказана. Как известно, Главгаз СССР организовал в Ташкенте филиал Научно-исследовательского института газовой промышленности. Все основные исследования в области разработки газовых месторождений, транспорта и хранения газа здесь и надо сосредоточить.

Забот ему хватает. Возьмем только проблему хранения газа. Закончено строительство газопровода Джаркак—Бухара — Самарканд — Ташкент. Скоро газ получат Чимкент, Фрунзе, Алма-Ата. Чтобы выравнять сезонные и суточные неравномерности в потреблении газа, надо в районах крупных городов отыскать горные структуры для подземных хранилищ газа.

А ведь уже началось строительство крупнейшего в мире газопровода Газли—Урал. На помощь строителям тоже должны прийти специалисты. Кто может отрицать, что даже малейшее сокращение сроков и удешевление этого строительства с лихвой окупит содержание специального научного учреждения. А в перспективе нам, быть может, придется строить не один подобного рода газопровод через пустыни и другие необжитые места!

ПОЭЗИЯ ТЕОРИИ И «ПРОЗА» ПРАКТИКИ

В марте этого года принято постановление о создании в Ташкенте Института использования топлива, который будет иметь двойное подчинение — Академии наук Узбекской ССР и Совнархозу. Новая организационная форма продиктована жизнью. Необходимо только, чтобы этот институт быстрее начал действовать. А для этого Госплан и Совнархоз республики должны обеспечить быстрейшую постройку служебного здания института и жилья для сотрудников.

Может быть, использование газа и не проблема? Может, здесь не отмечается и близкое присутствие теории?

Судить так было бы ошибкой. Процесс горения представляет собой ряд цепных реакций, механизм и кинетика которых весьма сложны и недостаточно раскрыты. Познав химизм процесса горения в сочетании с теплообменом, мы, возможно, создадим новые, высокоинтенсивные технологические процессы.

Более того, ионизация в пламенах дает известные теоретические представления о новых возможных схемах получения электрической энергии с высоким коэффициентом полезного действия. А какую перспективу сулит использование газа в топливных элементах, представляющих возможность непосредственного превращения тепловой энергии газа в электрическую?

Мы не исчерпали бы темы сегодняшнего разговора, обойдя вниманием вопрос о составлении генеральной схемы газификации республики. Здесь также много работы. Следует значительно усилить исследования технико-экономического характера. И это касается как Института экономики Академии наук Узбекистана, так и лабораторий при институтах, занимающихся тематикой газа. Имеется в виду и территориальное размещение новых заводов и фабрик, и сочетание электрификации, газификации и теплофикации, и вопросы рационального топливного баланса республики.

Проблему горючих газов можно решить успешнее, если подключить профессоров и преподавателей ведущих технических институтов республики — Ташкентского политехнического и Ташкентского института инженеров железнодорожного транспорта. На крупных предприятиях надо создать отделы заводских лабораторий с разработкой тем по газу.

В настоящее время Совнархоз создал весьма нужную для республики организацию — «Узбекоргэнергогаз». Она будет заниматься наладкой, пуском и испытанием печей и тепловых установок, переводимых на газ. Много творческих разработок в развитие газификации вносят проектные и конструкторские организации.

Нет, короткое слово «газ» таит в себе море проблем! И если говорить о том, что же лучше для развития науки о газификации в смысле ее организационных форм, то надо взвесить все. Освободить Академию наук республики от решения этой проблемы, как предлагают авторы письма, значило бы поступить неправильно.

БЛИЖЕ К ЖИЗНИ!

Состоявшееся недавно Всесоюзное совещание научных работников наметило программу перестройки работы научных учреждений страны. Смысл этой перестройки состоит в том, чтобы, с одной стороны, сосредоточить силы науки на кардинальных поисковых темах, т. е. на создании нового научного задела, и с этой целью освободить союзную академию от решения вопросов отраслевого значения, а с другой — приблизить науку к жизни, к решению конкретных задач коммунистического строительства.

Академия наук республики должна также освободиться от некоторых неактуальных тем, пересмотреть план своей работы в сторону приближения его к запросам жизни.

Мы не можем преувеличивать то значение, которое имеют в Академии наук республики так называемые поисковые, общенаучные проблемы, хотя они и есть и должны углубленно разрабатываться. В основу деятельности республиканской академии, как говорится и в ее уставе, положена задача разработки научных и народнохозяйственных проблем.

На это указывало и Всесоюзное совещание научных работников. В своем докладе президент Академии наук СССР М. В. Келдыш к числу первоочередных задач союзной и республиканских академий наук отнес необходимость определить важнейшие поисковые и научно-технические проблемы и сосредоточиться на их решении.

В новых условиях роль и значение координации научных исследований возрастают. Организационные формы ее, несомненно, будут найдены, и они должны соответствовать высокому уровню развития науки в республике.

Хотелось только отметить, что в наших условиях важное место должна занять координация на общественных началах, например через научные советы по проблемам. Такой Совет, будь он при академии, комитете или при другом органе, будет влиятельной силой, если, конечно, объединит ученых и других специалистов, а также производственников, кровно заинтересованных в успешном решении задачи. В частности, наш научный Совет по проблеме «Горючие газы» состоит из ученых, конструкторов, инженеров, рабочих-новаторов, и мы шаг за шагом по мере сил будем решать практические задачи газификации Узбекистана. Этими задачами являются и научные, и практические.

* * *

Возвращаясь к вопросу о газификации, подчеркнем, что она станет могучим рычагом для подъема производительных сил и для достижения новых высот технического прогресса в Узбекистане.

И не только у нас! По-видимому, нашим ученым и практикам придется перешагнуть административные границы и помочь газификации братских соседних республик. А оказывать эту помощь мы должны во всеоружии научного технического и организационного опыта.

Н. ЛАВРОВ.
Академик Академии наук Узбекской ССР, председатель научного Совета по проблеме «Горючие газы».

Комсомолка А. Н. Осминникова возглавляет передовую смену на Кокандском суперфосфатном заводе. Ее смена борется за досрочное выполнение обязательств, взятых в честь XXII съезда КПСС.

Фото М. Гарипова.

НАШ ТРУД, НАШИ УСПЕХИ — ТЕБЕ, ПАРТИЯ ЛЕНИНА!

ПРАЗДНИК В ТАШКЕНТЕ, ПОСВЯЩЕННЫЙ ДНЮ СОВЕТСКОЙ МОЛОДЕЖИ

Весомыми трудовыми победами в предсъездовском соревновании встречают юноши и девушки столицы Узбекистана большой и радостный праздник молодого поколения строителей коммунизма — День советской молодежи. Гордостью за замечательные дела молодежи проникся каждый, кто присутствовал 24 июня на стадионе «Пахтакор» во время праздника юности.

В торжественном убранстве трибуны. Легкий ветерок колышет высоко поднятые над людским морем знамена союзных республик. На транспарантах надписи: «Наш труд, наши успехи — тебе, родная партия!», «Встретим XXII съезд партии по-коммунистически!». Над чашей стадиона разносятся звуки веселой музыки, бодрых маршей.

Наступает долгожданная минута — фанфары возвещают о начале торжеств. Усиленный репродукторами, четко звучит рапорт первого секретаря Ташкентского горкома комсомола Н. Е. Баркова. С начала года двумя тысячами коллективов пополнилась армия разведчиков будущего, начертавших на своих знаменах вдохновенные слова: «Жить и работать по-коммунистически». Молодежь города к открытию съезда даст на 5 миллионов рублей сверхплановой продукции. Широко подхвачен почин москвичей, решивших личными трудовыми подарками ознаменовать открытие XXII съезда КПСС.

С приветствием к участникам праздника обратился первый секретарь Ташкентского горкома партии К. М. Муртазаев. Он пожелал юношам и девушкам успешно выдержать экзамен перед партией — выполнить и перевыполнить взятые социалистические обязательства.

Мимо трибун проходят передовики производства — члены бригад коммунистического труда и те, кто образцовым трудом и упорной учебой добивается этого почетного звания. Над колоннами подняты плакаты и транспаранты, на которых отражен счет подаркам в честь съезда Коммунистической партии.

Идут комсомольцы тепловозовагоноремонтного завода имени Октябрьской революции — инициаторы борьбы коллектива за звание предприятия коммунистического труда. Они проносят красное знамя горкома комсомола и управления машиностроения Совнархоза Узбекской ССР — свидетельство их трудовых успехов. Проходят молодые текстильщицы. По праву гордятся они своей подругой Марией Сепченко. Ее личный подарок съезду: ежемесячный план — на 114 процентов. О своем стремлении увеличить выпуск новой техники для советского хлопководства рапортуют молодые машиностроители.

После парада перед молодежью выступили мастера искусства. Когда окончились торжества, небо над стадионом озарилось разноцветными огнями праздничного фейерверка.

(УзТАГ).

ПЕРВЫЙ ВЫПУСК АНДИЖАНСКОГО МЕДИНСТИТУТА

Радостное событие произошло в Андижане. Созданный здесь шесть лет назад Государственный медицинский институт произвел первый выпуск врачей лечебного факультета. Звание врача присвоено 192 юношам и девушкам, прибывшим сюда на учебу со всех концов Узбекистана и из многих других братских республик.

Молодые медики направляются на постоянную работу в отдаленные сельские районы Сурхандарьинской и Хорезмской областей, Каракалпакской автономной республики, а также в районы освоения целинных земель Центральной Ферганы. Группа патриотов выезжает на постоянную работу в Целинный край братского Казахстана. (УзТАГ).

КОЛЛЕКТИВНЫЙ ДОГОВОР ИЛИ ПУСТАЯ ФОРМАЛЬНОСТЬ?

ИЗ ПИСЕМ В РЕДАКЦИЮ

Велико значение коллективного договора, отражающего важнейшие вопросы производства, труда, бытового и культурного обслуживания рабочих и служащих. От того, как он выполняется, зависит успешная работа завода, фабрики, шахты, стройки, улучшение условий труда и быта рабочих.

У нас, в строительном управлении Сурхандарьинского облпотребсоюза, коллективный договор превратился в пустую формальность. В течение нескольких лет его попросту переписывает новый состав месткома. Договор утверждают и не выполняют.

По договору заработную плату надо выплачивать 10 и 25-го числа каждого месяца. Рабочим же Денауского строительного участка, например, зарплата за декабрь, январь и февраль этого года была выплачена только в марте. Положение до сих пор не изменилось.

Это приводит к текучести кадров. За четыре месяца этого года из управления увольнялось 200 строителей, а принято на работу 79.

Рабочим полагается спецодежда, но руководители управления об этом забывают, а местком настойчивости не проявляет.

В коллективном договоре есть такой пункт: «Соорудить душевую на две кабинки». Несколько раз начальник управления М. А. Гусалов клятвенно заверял, что душ будет, но точную дату он избегает назвать. Рабочие по-прежнему моются в водоеме строительного двора.

Администрация обязана была приобрести кипятильник, баки, но до сих пор на строительных объектах пьют сырую воду. Руководителей дважды штрафовали, но и это не возымело действия.

Местком и партийная организация пытались воздействовать на М. А. Гусалова, но безрезультатно. Сигнализировали об этом бюро Термезского горкома партии, но и там помощи не получили.

П. ЗАГУМЕННОВ, М. КОЛОВ.

г. Термез.

Еще один отряд разведчиков будущего

Отлично работает этот небольшой коллектив — Нина Кондратова, Галина Ковалева, Вера Буданова. Руководит ими Светлана Анатольевна Белогурова. Они трудятся в разведлаборатории Узбекского комбината тугоплавких и жаропрочных металлов. Недавно эта лаборатория удостоена звания коллектива коммунистического труда.

В честь съезда партии металлурги Чирчика дали слово выпустить на сотни тысяч рублей сверхплановой продукции, усилить борьбу за звание предприятия коммунистического труда и передовой культуры.

Т. УРУНОВ.
Нештатный корр. «Правды Востока».

Пребывание Р. Я. Малиновского в Хельсинки

ХЕЛЬСИНКИ, 24 июня. (ТАСС). Находящийся здесь с ответным визитом министр обороны СССР маршал Советского Союза Р. Я. Малиновский нанес визит министру обороны Финляндии Л. Хяппеля. Р. Я. Малиновского сопровождали посол СССР в Финляндии А. В. Захаров и военный атташе генерал-майор В. И. Лазарев.

Маршал Советского Союза Р. Я. Малиновский нанес также визит командующему оборонительными силами Финляндии генералу С. Симелиусу.

КИТАЙСКИЕ ГАЗЕТЫ ОПУБЛИКОВАЛИ РЕЧЬ Н. С. ХРУЩЕВА

ПЕКИН, 26 июня. (ТАСС). Пекинские газеты опубликовали сегодня изложение речи Н. С. Хрущева, произнесенной 24 июня в Алма-Ате на торжественном заседании, посвященном 40-летию Казахской республики и Коммунистической партии Казахстана.

Дар Советского Союза камбоджийскому народу

ПНОМ-ПЕНЬ, 25 июня. (ТАСС). 24 июня здесь состоялось подписание соглашения о строительстве в Пном-Пене высшего технического училища в качестве дара Советского Союза камбоджийскому народу.

По условиям этого соглашения Советский Союз построит и оборудует за свой счет высшее техническое училище на 1.000 студентов, а также 2 жилых дома для профессорско-преподавательского состава.

Высшее техническое училище будет иметь пять следующих факультетов: архитектурно-строительный, электротехнический, технологии производства хлопчатобумажных тканей, горный, гидромелиоративный.

В целях обеспечения нормальной работы высшего технического училища в начальный период Советский Союз командирует в Камбоджу за свой счет 20—25 человек профессорско-преподавательского состава и 5 переводчиков сроком на два года.

Проектные и подготовительные работы начнутся в текущем году, а строительство высшего технического училища и двух жилых домов будет закончено в 1964 году.

Создание этого высшего технического учебного заведения позволит Камбодже организовать подготовку собственных специалистов с высшим техническим образованием для основных отраслей экономики страны.

ЗАЯВЛЕНИЕ ПРЕДСЕДАТЕЛЯ ПАЛАТЫ ПРЕДСТАВИТЕЛЕЙ КОНГО

СТЭНЛИВИЛЬ, 25 июня. (ТАСС). Корреспондент ТАСС Г. Федяшин передает: Соглашение о созыве парламента в университете «Лованиум» близ Леопольдвиля, подписанное представителями законного правительства и леопольдвильских властей, встречено в официальных кругах Стэнливиля с удовлетворением. В этих кругах считают также, что это соглашение требует некоторой доработки и уточнения. Председатель палаты представителей Республики Конго Жозеф Касонго заявил: «Я, как и вся конголезская общественность, с большим удовлетворением встретил известие о достижении соглашения. К сожалению, я не имел возможности принять участие в этой работе. Я считаю, что если со стороны леопольдвильских властей и их сторонников будет проявлена добрая воля и искреннее желание положить конец тяжелому кризису в Конго, если они не будут саботировать подписанное соглашение, то можно не сомневаться, что парламент соберется и выразит волю народа. О нашей готовности принять участие в его работе хорошо известно, и мы делаем все, чтобы содействовать этому».

ЗАРУБЕЖНЫЕ НОВОСТИ

НОВОЕ ПРОЯВЛЕНИЕ БРАТСКОЙ МОНГОЛО-ВЬЕТНАМСКОЙ ДРУЖБЫ

УЛАН-БАТОР, 25 июня. (ТАСС). Находящаяся в Монгольской Народной Республике с дружественным визитом партийно-правительственная делегация Демократической Республики Вьетнам, возглавляемая премьер-министром Фам Ван Донгом, вела сердечные, дружественные переговоры с правительством МНР. В результате этих переговоров сегодня были подписаны совместное коммюнике и договор о дружбе и сотрудничестве между МНР и ДРВ.

Во время переговоров обе стороны обменялись мнениями как по вопросам отношений между МНР и ДРВ, так и по интересующим обе стороны вопросам современного международного положения, констатировав при этом полное единство взглядов.

После подписания совместного коммюнике и договора о дружбе и сотрудничестве между МНР и ДРВ в Улан-Баторе состоялся многолюдный митинг трудящихся, посвященный монголо-вьетнамской дружбе. На нем с большими речами выступили председатель Совета министров МНР Ю. Цеденбал и премьер-министр ДРВ Фам Ван Донг. В своих выступлениях они еще раз выразили стремление монгольского и вьетнамского народов неустанно крепить братскую дружбу и сотрудничество, основанные на принципах пролетарского интернационализма, всемерно крепить единство и сплоченность социалистического лагеря.

Новые жертвы фашистского режима

ПАРИЖ, 25 июня. (ТАСС). В Португалии продолжаются преследования демократов, выступающих против диктатора Салазара. Как сообщает агентство Франс Пресс, лиссабонский суд приговорил семерых сельскохозяйственных рабочих к тюремному заключению сроком от 25 до 27 месяцев по обвинению в «коммунистической пропаганде». Трое других рабочих приговорены к 14—15 месяцам тюремного заключения.

По португальским законам тюремное заключение сроком свыше двух лет влечет за собой лишение политических прав на 15 лет.

Колониализм под новой вывеской

ПАРИЖ, 24 июня. (ТАСС). Сегодня в Страсбурге закончилась межпарламентская конференция стран общего рынка и 16 африканских стран — Камеруна, Берега Слоновой Кости, Дагомеи, Габона, Верхней Вольты, Мали, Нигера, Сенегала, Мальгашской Республики и других бывших французских, итальянских и бельгийских колоний.

Дело в том, что, когда африканские страны, представители которых принимали участие в конференции, были колониями, на них распространялся договор об общем рынке. Теперь же, когда они стали независимыми, страны «общего рынка» вновь стремятся привязать эти страны к «общему рынку», дабы облегчить себе дальнейшее экономическое и политическое проникновение в Африку.

Представителям стран «общего рынка» удалось навязать конференции «рекомендации» о путях «присоединения» африканских стран к этому рынку под вывеской «содействия экономическому и социальному развитию» указанных стран.

Страны «общего рынка» предусмотрительно пытаются запастись гарантиями, чтобы стать полновластными хозяевами африканских рынков и протащить колониализм под новой вывеской.

ВТОРАЯ НЕУДАЧА ЗА 24 ЧАСА

НЬЮ-ЙОРК, 24 июня. (ТАСС). Агентство АП сообщает с мыса Канаверал (штат Флорида): Межконтинентальный баллистический снаряд «Титан» взорвался сегодня ночью примерно через две минуты после взлета. 98-футовая ракета — крупнейшая из имеющихся в США — плавно поднялась в затянутое облаками небо. Казалось, что она идет по правильному курсу. Неожиданно раздался взрыв, и ракета разлетелась в куски. Пылающие обломки упали в Атлантический океан.

Это — вторая ракета межконтинентального типа, взорвавшаяся здесь в последние 24 часа.

Краткие сообщения

△ По радио Стэнливиля с правительственным заявлением выступил глава законного правительства Республики Конго Антуан Гизенга. Гизенга изложил основные пункты своего послания о путях урегулирования конголезской проблемы, которое он направил в адрес Организации Объединенных Наций.

Антуан Гизенга вновь подчеркнул, что законное правительство будет и впредь прилагать усилия, направленные на сохранение независимости и территориальной целостности Республики Конго.

△ 26 июня в Варшаве открылся VIII пленум Центрального Комитета Польской объединенной рабочей партии, посвященный основным направлениям дальнейшего развития деятельности народных советов.

△ 26 июня в столице Колумбии открылся IX съезд Коммунистической партии Колумбии.

На съезде присутствуют 160 делегатов. С отчетным докладом выступил секретарь ЦК Компартии Колумбии Хильберто Виейра.

Съезд обсудит некоторые вопросы политического положения страны, организационные вопросы, а затем изберет новый состав ЦК.

ЗЕМЛЮ — ТЕМ, КТО ЕЕ ОБРАБАТЫВАЕТ

РИМ, 24 июня. (ТАСС). Группа депутатов — членов коммунистической и социалистической партий — внесла в парламент резолюцию, требующую передать землю в собственность тем, кто ее обрабатывает. В итальянской деревне широко распространена система испольщины, при которой крестьянин отдает за пользование землей почти половину урожая.

СОВЕЩАНИЕ ПО ЛЕКЦИОННОЙ ПРОПАГАНДЕ

В Ташкентском горкоме партии состоялось совещание по вопросам лекционной пропаганды.

Докладчик — заведующий отделом пропаганды и агитации горкома партии А. Мухамедов и участники совещания отметили, что после выхода постановления ЦК КПСС «О задачах партийной пропаганды в современных условиях» повысились идейный уровень идеологической работы, ее действенность, укрепилась ее связь с жизнью. Более широким стал круг тем и качество лекций, получила распространение лекционная пропаганда по местожительству — в махалля и домоуправлениях. В то же время отмечалось, что отдельные лекторы строят свои лекции абстрактно, в отрыве от жизни. Совещание признало необходимым повышать идейный уровень лекционной пропаганды, уделять больше внимания подготовке лекторов. Отмечены недостатки в руководстве лекционной пропагандой со стороны горкома и райкомов партии, а также отделениями Общества по распространению политических и научных знаний.

И. УРМАНОВ.

В цехе реставрации Ташкентского подшипникового завода отличным шлифовальщиком зарекомендовал себя Абдумалик Яхъяев. На трудовой вахте в честь XXII съезда КПСС он систематически перевыполняет сменные задания, выпускает продукцию только отличного качества.

Фото М. Комлева.

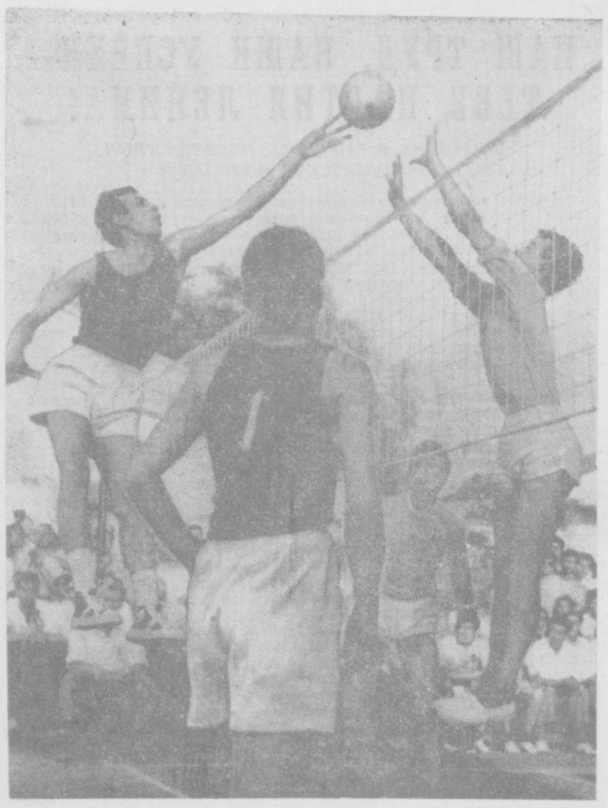

Команда волейболистов дружественного Афганистана провела в Ташкенте две встречи. 24 июня она играла с «Трудовыми резервами». Насколько упорной и острой была борьба, можно судить хотя бы по тому, что счет первой партии—17 : 15 в пользу хозяев площадки. Вторая партия также прошла при незначительном преимуществе «Трудовых резервов», и лишь третью ташкентцы закончили при счете 15 : 7. Хозяева площадки победили со счетом 3 : 0. В воскресенье, 25 июня, состоялась встреча гостей с армейской командой Ташкента. Армейцы выиграли со счетом 3 : 2. Наши гости из Афганистана играли по своим правилам—без перехода игроков. Приятное впечатление оставила вся команда в целом, особенно Ахмед Набил и Абдул Хаким, обладающие сильными ударами. НА СНИМКЕ: капитан афганской команды Ахмед Набил наносит завершающий удар.

Фото В. Сизова.

В честь героической обороны Брестской крепости

БРЕСТ, 26 июня. (ТАСС). Рано проснулся вчера Брест. Колонны людей со знаменами, портретами руководителей Коммунистической партии и Советского правительства направлялись по тенистым улицам к древним стенам Брестской цитадели.

Вместе с жителями города на место исторических боев прибыли многочисленные делегации трудящихся Брестской, Гродненской, Минской областей Белорусской ССР, представители Волынской области Украины, Люблинского воеводства Польской Народной Республики. В Брест приехали также делегация Советского комитета ветеранов войны, писатели из Москвы и Минска, пионеры дружины имени полкового комиссара Е. М. Фомина из 444-й московской школы.

К 11 часам на центральном острове цитадели, где происходили наиболее ожесточенные бои, собрались десятки тысяч людей, выстроились войска гарнизона.

Трибуна украшена флагами союзных республик. В суровые июньские дни 1941 года здесь сражались против фашистских агрессоров сыны многонационального Советского Союза.

Взоры собравшихся обращены в сторону разрушенного здания кольцевой казармы. Там, на вершине поросшей молодыми деревцами седой крепостной стены, появляется горнист. Это бывший защитник цитадели, воспитанник стрелкового полка П. С. Клыпа. Над просторами Западного Буга, над священной советской землей разносится его сигнал: «Слушайте все!». Ему трижды вторят фанфаристы военного оркестра.

Из дверей бывшей инженерной казармы, где сейчас размещается музей героической обороны Брестской крепости, с развернутым боевым знаменем защитников цитадели появляется кузнецкий металлург, участник обороны Восточного форта Р. К. Семенюк. В часы ожесточенных боев с врагом он хранил эту святыню, у себя на груди, а затем в трудную минуту спрятал в одном из казематов крепости. В 1956 году Р. К. Семенюк прибыл в Брест и отыскал знамя.

Рядом с Р. К. Семенюком шагают Герой Советского Союза депутат Верховного Совета СССР П. М. Гаврилов, бывший комсорг 84-го стрелкового полка С. М. Матевосян, который возглавил первую контратаку защитников крепости, Герой Советского Союза подполковник М. И. Мясников и бывший военфельдшер Р. И. Абакумова. За ними следуют остальные участники героической эпопеи, жены и дети, родные и близкие погибших защитников крепости.

Оркестр исполняет известную боевую песню «Священная война». Над площадью гремят аплодисменты. Народ устилает цветами дорожку, по которой идут участники героической обороны. Знамя водружается на пьедестале перед трибуной.

Митинг, посвященный закладке монумента в честь героической обороны Брестской крепости в июне—июле 1941 года, открыл краткой вступительной речью секретарь Брестского горкома партии Е. М. Чайка. Оркестр исполнил государственные гимны Советского Союза и Белорусской ССР.

На митинге выступили П. М. Гаврилов, жена руководителя брестской обороны капитана И. Н. Зубачева — А. А. Зубачева, член Военного совета начальник Политуправления Белорусского военного округа генерал-майор В. А. Греков, первый секретарь Брестского обкома партии А. А. Смирнов и другие.

Снимается покрывало с гранитного камня, на котором высечены слова: «Здесь будет сооружен монумент в честь героической обороны Брестской крепости в июне—июле 1941 года».

Трудящиеся возлагают к подножию камня венки. Быстро растет холм из цветов, льется величественная музыка Глинки: «Славься!».

Один за другим участники брестской обороны берут по горстке священной земли с места боев и кладут в основание будущего памятника.

Начинается торжественный марш войск. Чеканя шаг, проходят наследники славных боевых традиций Советской Армии.

Митинг окончен. С развернутым боевым знаменем участники обороны и гости направляются к зданию бывшей инженерной казармы, в которой после реконструкции оборудован музей обороны Брестской крепости. Почетное право перерезать красную ленточку предоставляется Герою Советского Союза П. М. Гаврилову.

На территории крепости в этот же день был заложен парк героев Бреста.

«ПТИЧКА-НЕВЕЛИЧКА» НА ЭКРАНЕ

В Ташкентском Доме работников кино и театра состоялся просмотр нового художественного цветного фильма «Птичка-невеличка». Фильм, поставленный студией «Узбекфильм», был показан представителям общественности и печати.

В основе нового фильма — широко известная повесть А. Каххара «Птичка-невеличка». Сценарий написан самим автором. Режиссер-постановщик — Латиф Файзиев. Снимал оператор А. Пани. В главных ролях выступают народные артисты СССР Ш. Бурханов и С. Ишантураева, артистка Светлана Ганиева.

Д. ТЕШАБАЕВ,
Г. САВИЦКИЙ.

ПРЕДСТАВИТЕЛИ ЗАРУБЕЖНОЙ ПРЕССЫ В УЗБЕКИСТАНЕ

25 июня представители журналистской общественности Узбекистана встретили в Ташкентском аэропорту прибывшую из Ашхабада большую группу иностранных корреспондентов, аккредитованных при Отделе печати Министерства иностранных дел СССР.

В составе группы — 23 журналиста. Среди прибывших: представитель агентства Синьхуа (КНР) Ян Фу-тянь, корреспондент Болгарского телеграфного агентства Т. Стоянов, корреспондент газеты «Нью-Йорк геральд трибюн» У. Листер, корреспондент Польского агентства печати Б. Майтчак, корреспондент газеты «Асахи» (Япония) Ш. Хата, представители газет, журналов, радио и телевидения Австралии, Венгрии, ГДР, Италии, Румынии, Чехословакии, Чили.

Журналисты из зарубежных стран совершат поездку по Узбекистану.

Иностранные журналисты прибыли в Среднюю Азию для ознакомления с достижениями в области ирригационного строительства в крупнейшем районе орошаемого земледелия. С этой целью они побывают в Ферганской долине, а также в Голодной степи. (УзТАГ).

Объявления-Реклама

СЕГОДНЯ

ТЕЛЕВИДЕНИЕ

В 19.00 — **трансляция спектакля** русского драматического театра имени М. Горького **«Дамоклов меч»**, в антрактах — **телевизионные новости.** По окончании трансляции передача для работников промышленности, на узбекском языке **«У нас в студии — рационализаторы».**

ТЕАТРЫ

ТЕАТР им. НАВОИ — **Овод;** ЛЕТНИЙ ТЕАТР им. ХАМЗЫ — **Когда цветут яблони;** ТЕАТР им. ГОРЬКОГО — **Дамоклов меч.**

КИНО

Шляпа пана Анатоля: «ОКТЯБРЬ» (в 9 ч. 15 м., 10 ч. 45 м. вечера); **Карьера Димы Горина:** «ВАТАН» (в 9 ч. 15 м., 10 ч. 45 м. вечера), «ХИВА» (в 9 ч. 15 м., 11 ч. вечера), им. ТЕЛЬМАНА (в 9 ч. 10 м., 10 ч. 45 м. вечера), «САЛЮТ» (в 9 ч. 15 м., 11 ч. вечера), «УДАРНИК» (в 9, 11 ч. вечера); **Балтийское небо** (2 серии): «ШУХРАТ» (с 9 ч. вечера); **На распутье:** им. НАВОИ (в 9 ч. 10 м. 11 ч. вечера), им. КАФАНОВА (в 9 ч. 15 м. вечера), им. ПУШКИНА (в 9 ч. 10 м., 11 ч. вечера); **Сон в летнюю ночь:** «ФЕСТИВАЛЬ» (в 9, 11 ч. вечера); **Жизнь одной женщины:** им. КАФАНОВА (в 11 ч. вечера); **Неподдающиеся:** им. С. РАЗИНА (в 9, 11 ч. вечера); **Твое счастье:** «РАКЕТА» (в 9 ч. 15 м., 11 ч. вечера); **Баллада о солдате:** «ПОБЕДА» (в 9 ч. 15 м., 11 ч. вечера); **Хождение за три моря** (2 серии): «ШАРК» (с 9 ч. 15 м. вечера); **Отверженные** (2 серии): ДОМ УЧЕНЫХ (с 9 ч. вечера).

ПАРК им. ТЕЛЬМАНА
(летний театр)
28 июня в 8 ч. вечера

Л е к ц и я

на тему:
«Самбо—увлекательный вид спорта» (сопровождается выступлениями самбистов). Мастер спорта СССР — чемпион СССР по самбо **П. В. Гуляев.**

СТАДИОН «СТАРТ»
27 июня

Ф У Т Б О Л

Матч на первенство Советского Союза по классу «Б» между командами: **«Памир»** (Ленинабад) — **«Старт»** (Ташкент).
Начало в 7 ч. вечера.

ЛЕНИНГРАДСКИЙ
ПОЛИТЕХНИЧЕСКИЙ ИНСТИТУТ
им. М. И. КАЛИНИНА
ОБЪЯВЛЯЕТ ПРИЕМ В АСПИРАНТУРУ

на 1961 год
с отрывом и без отрыва от производства
по специальностям:

сопротивление материалов, гидравлика, инженерная мелиорация, инженерная гидрология, строительная механика, железобетонные и каменные конструкции, экономика и организация строительства, электроизоляционная техника и электроматериаловедение, электрооборудование промпредприятий, приборы и устройства автоматики и телемеханики, электроизмерительная техника, технические станции, электрические сети и системы, электроподвижной состав, котлостроение, компрессорные машины, гидромашины, турбиностроение, двигатели внутреннего сгорания, тракторы, теоретические основы теплотехники, теория механизмов и машин, технология машиностроения, технология металлов, металлорежущие станки, подъемно-транспортные машины, машины и оборудование легкой промышленности, металловедение, гидроаэродинамика, динамика и прочность машин, физика изотопов, теплофизика, экспериментальная физика, физика полупроводников и диэлектриков, радиофизика, радиофизика и электроника в медицине, физическая электроника, радиотехника, сварочное производство, металлургия черных металлов, металлургия цветных металлов, литейное производство, металлургические печи, металлография и термическая обработка металлов, экономика, организация и планирование машиностроительной промышленности, экономика, организация и планирование черной металлургии, экономика, организация и планирование энергетики, гидротехнические сооружения, водные пути и порты, электрические аппараты, кузнечно-прессовые машины.

Заявления, нотариально заверенную копию диплома и приложение к диплому, личный листок по учету кадров, характеристику, список научных трудов, две фотокарточки и реферат по специальности направлять в Ленинград, К-64, ул. Политехническая, 3.

Прием заявлений — до 1 сентября. Вступительные экзамены — в сентябре, иногородние обеспечиваются общежитием и стипендией.

ПРИ ТАШКЕНТСКОМ ПОЛИТЕХНИЧЕСКОМ ИНСТИТУТЕ
ПРОВОДИТСЯ ПРИЕМ

на 1-й курс на 1961-62 учебный год
ЛИЦ КОРЕННЫХ НАЦИОНАЛЬНОСТЕЙ РЕСПУБЛИКИ
для внеконкурсного зачисления в вузы Советского Союза
по специальностям:

Московский университет им. М. В. Ломоносова: гидродинамика, аэрогазодинамика, физика, радиофизика и электроника, полимеры, физическая химия, биохимия, радиационная химия, вирусология, биофизика, радиобиология.

Московский институт нефтехимической и газовой промышленности им. акад. И. М. Губкина: машины и оборудование нефтяных и газовых промыслов, технология нефти и газа, экономика и организация нефтяной и газовой промышленности.

Московский энергетический институт: теплофизика, холодильные и компрессорные машины и установки, математические и счетно-решающие приборы и устройства, радиотехника, радиофизика и электроника.

Московский химико-технологический институт им. Д. И. Менделеева: технология редких и рассеянных элементов, технология лаков, красок и неметаллических покрытий, технология разделения и применения изотопов.

Московское высшее техническое училище им. Н. В. Баумана—двигатели внутреннего сгорания.

Московский электротехнический институт связи — машины и оборудование предприятий связи.

Московский институт тонкой химической технологии им. М. В. Ломоносова — технология лекарственных и душистых веществ.

Московский институт химического машиностроения — промышленная теплоэнергетика.

Московский горный институт им. И. В. Сталина — автоматизация производственных процессов.

Московский станкоинструментальный институт им. И. В. Сталина — приборы точной механики.

Ленинградский университет им. А. А. Жданова: политическая экономия, философия, радиационная химия.

Ленинградский политехнический институт им. М. И. Калинина: теплофизика, холодильные и компрессорные машины и установки, промышленная электроника, электроизмерительная техника, радиофизика и электроника, экономика и организация машиностроительной промышленности.

Ленинградский электротехнический институт — электронные приборы.

Ленинградский институт точной механики и оптики: оптические приборы, приборы точной механики, оптико-физические приборы.

Ленинградский горный институт им. Г. В. Плеханова — обогащение полезных ископаемых.

Ленинградский инженерно-экономический институт — экономика и организация химической промышленности.

Киевский автомобильно-дорожный институт — экономика и организация автомобильного транспорта.

Московский полиграфический институт: полиграфические машины, технология полиграфического производства.

Киевский политехнический институт — автоматика и телемеханика.

Харьковский политехнический институт им. В. И. Ленина — математические и счетно-решающие приборы и устройства.

Пензенский политехнический институт — математические и счетно-решающие приборы и устройства.

Рязанский радиотехнический институт: электронные приборы, электроизмерительная техника.

Новочеркасский политехнический институт — диэлектрика и полупроводники.

Условия приема—общие для поступающих в вузы в 1961 году.

Прием документов — по 30 июня, вступительные экзамены — с 1 по 15 июля.

Заявления направлять по адресу: г. Ташкент, ул. Я. Коласа, 16, приемной комиссии.

АНДИЖАНСКИЙ ГОСУДАРСТВЕННЫЙ МЕДИЦИНСКИЙ ИНСТИТУТ
(г. Андижан, проспект им. Сталина)
ОБЪЯВЛЯЕТ КОНКУРС В ОЧНУЮ АСПИРАНТУРУ
по специальностям:
хирургия, психиатрия.
Срок конкурса — месяц со дня опубликования объявления.

Администрация, партийная и профсоюзная организации Комиссии советского контроля Совета Министров Узбекской ССР с прискорбием извещают о смерти бывшего старшего контролера, пенсионера **Георгия Васильевича ЧЕРНОВА** и выражают соболезнование семье покойного.

Спорт

ФУТБОЛЬНЫЙ ЧЕМПИОНАТ

АРМЕЙЦЫ БЕРУТ РЕВАНШ

МОСКВА, 26 июня. **(По телефону от наш. спец. корр.).** Вчера «Пахтакор» провел свою третью игру второго круга и последнюю в Москве. На этот раз противником ташкентцев был лидер второй подгруппы — армейцы столицы.

Состязание двух лидирующих команд, несмотря на сильнейший дождь, вызвало большой интерес москвичей. Трибуны стадиона в Лужниках были переполнены.

Команды выступали в таких составах: «Пахтакор» — Ю. Пшеничников, А. Амизходжаев, О. Моторин, В. Сутонов, С. Семенов, В. Таджиров, А. Морозов, М. Якубов (Ю. Абдураимов), Г. Красницкий, И. Таздинов, Ю. Беляков; ЦСКА — В. Иванов, Э. Дубинский, А. Шестернев, Д. Багрич, Е. Журавлев, В. Дородных, Г. Апухтин, В. Амбарцумян, А. Мамыкин (С. Овивян), Ю. Ковалев, К. Доронин.

Нужно сказать, что исход состязания предопределился после первой половины игры. В течение первых 45 минут было забито семь мячей, из них в ворота ташкентцев пять.

Как известно, в первом круге армейцы потерпели от «Пахтакора» поражение. И они вышли на поле с твердым намерением взять реванш. Уже на третьей минуте центральный нападающий армейцев Мамыкин вывел свою команду вперед, а на одиннадцатой минуте он же увеличил счет до 2 : 0. Хозяева поля, действуя широким фронтом, четко организовали атаки. Полузащитники все время питали нападающих мячами и нередко сами подключались в атаки. Дубинский на 22-й минуте издалека забил красивый гол в правый верхний угол ворот.

Ташкентские футболисты были вынуждены оттянуть в защиту и нападающих. Атаки «Пахтакора» редки. Красницкий все время и надежно опекается защитниками ЦСКА. И все же на 29-й минуте почти с лицевой линии центральный нападающий «Пахтакора» сильнейшим ударом «размочил» счет. До конца тайма армейцам удается провести в ворота «Пахтакора» еще два мяча. Во время одной из атак защитники ЦСКА «сносят» на штрафной площадке Якубова. Одиннадцатиметровый штрафной удар четко реализует Красницкий. Это одиннадцатый мяч одного из лучших «бомбардиров» страны.

Второй тайм прошел в обоюдных, но безрезультатных атаках. Лишь за семь минут до конца состязания Апухтин, воспользовавшись ошибкой защиты, забил шестой гол.

Эта победа закрепила армейцев на первом месте во второй подгруппе. «Пахтакор» по-прежнему в лидирующей пятерке — на четвертом месте. У него после 12 игр — 15 очков.

Соревнования радистов-скоростников

В Фергане закончились пятые республиканские соревнования радистов-скоростников по программе республиканской спартакиады по техническим видам спорта.

Алую ленту чемпиона республики 1961 года по приему и передаче радиограмм завоевал работник управления коммунально-бытовых предприятий столицы республики мастер радиоспорта М. М. Пучаев. Среди женщин первое место заняла представительница Ташкента Р. Е. Мансакова, принявшая радиограмму со скоростью 190 знаков в минуту. Наилучшие результаты работы на ключе показал самаркандец Г. Т. Щербаков.

Первое общекомандное место и памятный кубок республиканского комитета ДОСААФ присуждены команде Ташкентской области, второе — радистам Самаркандской области, третье — спортсменам Бухарской области.

Чемпион—прежний

Сыграл последний, пятнадцатый тур XXIV чемпионата Узбекской ССР по русским шашкам.

Первое место и звание чемпиона Узбекистана третий раз подряд завоевал мастер спорта СССР ташкентец Л. Хейф. Он набрал 12 очков из 14 возможных, не имел поражений. Второе — третье места поделили мастер спорта Б. Каницикер и кандидат в мастера В. Раппопорт.

По окончании чемпионата состоялась первая республиканская конференция шашистов. Избран президиум шашечной федерации Узбекской ССР.

Ю. СЕРГЕЕВ.

Областная спартакиада школьников

В Андижане закончилась традиционная областная спартакиада школьников. Свыше 1.100 юных спортсменов соревновались по 14 видам.

Победители областных соревнований будут защищать спортивную честь области на предстоящей республиканской спартакиаде школьников. (УзТАГ).

Пожелания болельщиков

На стадион «Пахтакор» болельщики идут как на праздник.

К сожалению, многое на нашем стадионе раздражает, оставляет неприятный осадок. Нельзя не сказать о мусоре, захламленности, пыли на трибунах и вокруг стадиона, подходы к которому надо благоустраивать по-настоящему.

Мне доводилось бывать на стадионах Москвы, Ленинграда, Киева, некоторых других городов. Там чистота хорошо окрашены все части сооружений. Ближайшие подходы и улицы к стадиону поливаются до и после матча.

И еще одна немаловажная проблема: где на стадионе напиться воды? На 60 тысяч зрителей потребуется что-то в среднем 15—25 тысяч литров воды. Такое количество воды продать трудно. Но есть выход. На стадионе надо устроить простейшие приспособления, откуда били бы фонтанчики водопроводной воды. А вот продажу пива надо запретить категорически.

Б. МИХАЙЛОВ.

НУЖНА ДРАМАТУРГИЯ больших мыслей и чувств

Самаркандский областной театр имени Хамида Алимджана — один из старейших в республике театров с добрыми традициями и с хорошим творческим коллективом. В его репертуаре пьесы девяти—десяти названий, в том числе и местных авторов.

Внешне все как будто бы благополучно. И все же чувства полного удовлетворения ни от репертуара в целом, ни от многих спектаклей у зрителя, к сожалению, не остается.

Старые театралы помнят, что несколько лет назад на афишах театра было много названий произведений русской и советской классики. Признанием зрителя пользовалась «Бесприданница». Большим событием в театральной жизни города явилась постановка «Отелло».

Сегодняшний репертуар целиком состоит из музыкальных комедий и пьес, условно называемых музыкальными драмами.

Особое внимание театр уделил постановке пьесы «Зеравшан кызы» Д. Файзиева. Автор и режиссер М. Бабаев изменили и дополнили текст. Пригласили балетмейстера и композитора. Предполагалось, что пьеса «Зеравшан кызы», созданная на местном материале, вызовет особый интерес у зрителей. Однако уже в процессе репетиций можно было заметить, что никаких новых проблем, связанных с особенностями жизни узбекских колхозников, пьеса не ставит. События, развернувшиеся в ней, могли бы случиться в Таджикистане, Туркмении—везде, где сеют хлопчатник. «Местным» оказалось только географическое название «Зеравшан». Но, может быть, автор создал интересные характеры, сделал широкие обобщения, уловил черты, характерные для нашего современника? Нет, на наш взгляд, и этого не случилось. Характеры героинь пьесы геометрически сухи, условны, наивно дидактичны, так же как и их имена — Олтын (золото) и Кумуш (серебро).

«Суха мой друг, теория везде, а древо жизни пышно зеленеет»,— говорит Гете в «Фаусте». Для истинного художника советская жизнь дает неисчерпаемый источник тем образов, человеческих судеб в их развитии и движении к коммунистическому будущему.

Конфликт между механизаторами и антимеханизаторами, сторонниками новых методов ухода за хлопком и их противниками, положенный в основу пьесы, не нов. Значит ли это, что он исчерпан до конца? Конечно, нет. Но, к сожалению, «Зеравшан кызы» не более чем повторение, не очень искусное подражание, почти лишенное новых поворотов темы и новых мыслей.

Самая подробная и верная технология ухода за хлопчатником, изложенная в пьесе, не захватит зрителя, если она не входит органически в ткань художественного произведения. Идея, не выраженная через столкновение живых человеческих характеров, не будет воспринята, какой бы полезной, своевременной и верной она ни была. Эти общеизвестные истины, к сожалению, снова приходят в голову при просмотре некоторых музыкальных драм и комедий, претендующих на раскрытие современной советской темы.

Второй пьесой, созданной самаркандскими авторами — драматургом И. Акрамовым и композитором Ш. Акрамовым, является «Фарогат». Действие развертывается в городе, на шелкокомбинате. Казалось бы, что пьеса о людях, живущих бок о бок со зрителями, должна была вызвать особый интерес.

Я смотрел спектакль дважды. Оба раза зал пустовал. Было видно, что происходящее на сцене никого живо не задевает. А ведь там действовали жулики, беззастенчиво разворовывающие государственное добро, мерзавцы, разбивающие счастливую жизнь супругов. Судьба добродетельной Фарогат, по мысли автора, должна вызвать сочувствие, негодование против ее обидчиков. Ничуть не бывало! Зрители хладнокровно поглядывали на сцену, где происходили душераздирающие драмы, впрочем, завершающиеся, как полагается, счастливым концом.

Чем же было вызвано такое странное равнодушие? Низкими художественными качествами пьесы, неправдоподобием событий и характеров ее героев. К тому же «Фарогат» — произведение несамостоятельное. Многие ее сценические положения и образы заимствованы автором из «Хуррият» Уйгуна.

Каким же образом произведение малохудожественное, мягко говоря, подражательное, увидело свет рампы?

Есть у театра и удачи. Веселым и красочным спектаклем получилась музыкальная комедия «Ферганский рассказ» в постановке М. Бабаева.

К числу хороших постановок следует отнести пьесу каракалпакского драматурга С. Ходжаниязова «Насильно мил не будешь». Вызывает сожаление, что режиссура театра прочла пьесу только как веселую музыкальную комедию, тогда как, на наш взгляд, это произведение более содержательное. В нем есть правдивая картина навсегда ушедших в прошлое нравов, обычаев и характеров, во многом поучительная для современного зрителя.

Жаль, что не эти спектакли определяют лицо театра.

Недавно театр поставил пьесу драматурга С. Гани «Той». Театру удалось создать комедийный спектакль, в котором удачно сочетались и игра артистов, и легкие, красочные декорации художника А. Петрашкина, и музыка Ф. Салиева, и остроумная выдумка режиссера А. Джураева. Но совершенно неудовлетворительным оказалось литературное качество самой комедии.

В центре пьесы — фигура капризной, избалованной супруги ответственного работника. Хотя здесь ее зовут Салтонат, зритель отлично понимает, что видит перед собой хорошо ему знакомый образ Сурьмахон из «Сердечных тайн» Б. Рахманова. Полностью перенесены из другой пьесы Рахманова («История одной свадьбы») сцена свадебного пира и посрамление избалованного стиляги Султана. Правда, в «Истории одной свадьбы» Султан носит другое имя, но, за исключением этого малозначительного обстоятельства, все остальное совпадает до малейших подробностей. Мошенник Хошим-Лаббай, как родной брат, похож на своего родственника — старого Хафиза из той же пьесы Б. Рахманова.

Однообразие мыслей, бедность воспитательных задач, скупость авторской фантазии, давно приевшиеся зрителю штампы — избалованной жены, стиляги, честного, но обманутого отца, «положительные образы» в положенном по штату количестве — все это характеризует «Той» как произведение явно невысокого качества.

Конечно, и из такого материала можно создать веселый развлекательный спектакль. И если бы «Той» стоял на афише рядом с серьезными глубокими пьесами, появление такого спектакля было бы терпимым. Но ведь репертуар театра больше чем наполовину составлен из развлекательных пьес. Ведь, скажем, «Фарогат» называется драмой только по авторской прихоти, а по существу является музыкальным дивертисментом с наспех привлеченным сюжетным оправданием.

Надо сказать, что положение Самаркандского театра не является исключительным. К сожалению, во многих других областных театрах оно немногим лучше.

Наряду с серьезными драматическими произведениями в репертуаре театра нужны и музыкальные комедии, в особенности те из них, в которых советская современная тема была бы не просто сопровождением музыкальных арий и танцев, а сердцевиной, сущностью произведения.

Помимо интересов зрителя, существуют еще и интересы артистов. Вынужденные играть роли в пьесах, не представляющих большой художественной ценности, эти люди не имеют возможности повышать свое мастерство. В Самаркандском театре, например, отличная актриса З. Садыкова уже несколько лет не ведет и не может по условиям репертуара вести настоящую творческую работу. То же относится к Р. Мансурову и к некоторым другим артистам.

Для исполнения условных, далеких от жизненной правды пьес выработалась уже условная манера актерского исполнения. Неважно, как играет артист, только бы он умел петь и плясать. Выпускники театрального института, воспитанные на принципах сценического реализма, приходя в театр, попадают в трудное положение. Оказывается, что многое из того, чему их учили, вовсе не нужно в практической работе над такой пьесой, как «Той» или «Фарогат». И вовсе не случайно, что в истекшем театральном сезоне только вмешательство Самаркандского обкома партии спасло от увольнения из театра группы молодежи.

Может быть, я и ошибаюсь, но мне кажется, что строгое разделение театров на музыкальные и драматические не отвечает интересам зрителей и артистов. Пьесы, правдиво и взволнованно повествующие о жизни советских людей, классика, лучшие произведения зарубежных драматургов, в первую очередь писателей стран народной демократии, должны получить широкий и не ограниченный их жанровыми особенностями доступ на сцену наших областных театров.

Х. КОЖЕВНИКОВ.

Редактор
А. Д. ИВАХНЕНКО.

АДРЕС НАШЕЙ РЕДАКЦИИ:
ТАШКЕНТ
ул. Правды Востока, 26

ТЕЛЕФОНЫ ОТДЕЛОВ РЕДАКЦИИ: секретариата — 33475; писем трудящихся и массовой работы — 31520; партийной жизни и местной печати — 34147; пропаганды и международной жизни — 34364; советского строительства — 33468; промышленности и транспорта — 31638; сельского хозяйства — 34292; науки, школ и вузов—33468; литературы и искусства — 34054; информации, иллюстрации — 34054; ночная редакция — 33475; прием объявлений — 28142. Коммутатор — 26334, 33262.

Типография Объединенного издательства газет «Кизил Узбекистон», «Правда Востока» и «Узбекистон адабиёти». Р.12129. Изд. № Б-456.