Пролетарии всех стран, соединяйтесь!

ПРАВДА ВОСТОКА

Орган Центрального Комитета Компартии Узбекистана, Верховного Совета и Совета Министров Узбекской ССР

Год издания 31-й

№ 385 (9753). ВТОРНИК. 27 ДЕКАБРЯ 1955 г.

Цена 20 коп.

СЕГОДНЯ В НОМЕРЕ:

Четвертая сессия Верховного Совета СССР (1 стр.).

Все силы — на завершение уборки хлопка! (2 стр.).

Собрание Парламентской группы СССР (2 стр.).

И. Страхов. — Пути расширения бумажного производства в республике (3 стр.).

Н. Светозаров. — Потакают нарушителям правил торговли (3 стр.).

Г. Измайлова. — Москва — Каир — Москва (3 стр.).

Передача Премьер-Министру Индии советского самолета, подаренного Н. А. Булганиным и Н. С. Хрущевым (4 стр.).

Совместное заявление правительства Германской Демократической Республики и правительства Китайской Народной Республики (4 стр.).

II съезд Румынской рабочей партии (4 стр.).

Совместное югославско-эфиопское коммюнике (4 стр.).

Пребывание в Индии деятелей искусств Узбекистана (4 стр.).

Поддержать почин механизаторов Воронежской области

Труженики сельского хозяйства республики вместе со всем советским народом готовят достойную встречу XX съезду Коммунистической партии Советского Союза. Хлопкоробы принимают все меры к тому, чтобы собрать с полей оставшийся урожай и добиться выполнения государственного плана хлопкозаготовок по республике в целом.

Славно потрудились в нынешнем году механизаторы республики. За короткий срок они с помощью коллективов промышленных предприятий переделали на узкие междурядья 20 тысяч тракторов, 11 тысяч сеялок, 7 тысяч культиваторов и много другой техники. Все это позволило почти повсеместно посеять хлопчатник суженными междурядьями, а на площади в 543 тысячи гектаров обработку посевов проводить в двух направлениях. Повысилась роль машинно-тракторных станций в борьбе за высокие урожаи, за общий подъем колхозного производства.

Колхозы, совхозы и МТС завершают сельскохозяйственный год. Подводя итоги проделанной работы, механизаторы мобилизуют усилия, чтобы образцово подготовиться к полевым работам будущего года, добиться еще более значительных успехов в подъеме всех отраслей сельского хозяйства.

Механизаторы Воронежской области, став на трудовую вахту в честь XX съезда КПСС, обязались досрочно завершить ремонт тракторов и прицепных машин, выпускать все машины высоким качеством, снизить себестоимость ремонтных работ. Воронежские механизаторы обратились ко всем трактористам, бригадирам тракторных бригад, ремонтным рабочим и инженерно-техническим работникам МТС и совхозов Советского Союза с призывом развернуть социалистическое соревнование за высококачественное и досрочное проведение ремонта тракторов и прицепных сельскохозяйственных машин ко дню открытия XX съезда КПСС.

Призыв воронежских механизаторов находит живой отклик в МТС и совхозах республики. Механизаторы сельского хозяйства Узбекистана горячо обсуждают Обращение, берут на себя конкретные социалистические обязательства по досрочному завершению ремонта техники и образцовой подготовке к весеннему севу. Хорошо организовал ремонт машинно-тракторного парка коллектив 2-й Средне-Чирчикской МТС. Здесь налажен конвейер на ремонте, подобраны кадры ремонтников, работы проводятся узловым методом, по новой технологии. Пример в проведении ремонтных работ показывает также коллектив 1-й Куйбышевской МТС Ферганской области и ряд других.

Однако ход ремонта тракторов и прицепных машин в целом по республике далеко еще не соответствует требованиям, вытекающим из задач дальнейшего подъема хлопководства и других отраслей сельского хозяйства. Республиканское совещание передовиков сельского хозяйства приняло обязательство дать стране в 1956 году не менее 3 миллионов тонн хлопка-сырца. Главный путь для решения этой задачи — повышение урожайности, переход на новые прогрессивные методы возделывания хлопчатника, комплексная механизация хлопководства. Всего по республике в будущем году будет засеяно квадратно-гнездовым и прямоугольно-гнездовым способом около 70 процентов посевной площади хлопчатника. Успех выполнения социалистического обязательства, взятого узбекскими хлопкоробами на закончившемся недавно совещании передовиков сельского хозяйства республики, во многом будет зависеть от образцовой подготовки техники.

Однако в ряде МТС республики до сих пор не развернут ремонт тракторов и прицепных орудий, хотя станции располагают всем необходимым для образцовой организации ремонтных работ.

Плохо проводится ремонт техники во 2-й Сыр-Дарьинской и 1-й Урта-Сарайской МТС. Здесь имеются благоустроенные мастерские, но они оказались неподготовленными к приему машин, подлежащих ремонту. Подобное положение имеет место и в других МТС республики.

Сейчас в подготовке к весне дорог каждый день, каждый час. Долг механизаторов МТС и совхозов — быстрее завершить ремонт пахотных агрегатов, широко развернуть подготовку пропашных тракторов и прицепных машин — сеялок, культиваторов, удобрителей и другой техники. Нельзя недооценивать всю важность и значимость этой работы. Она требует напряжения всех сил и энергии многотысячной армии механизаторов, партийных, советских, сельскохозяйственных органов. Достаточно сказать, что в МТС и совхозах республики предстоит до весны отремонтировать около 70 процентов всех пропашных тракторов, большое количество сеялок, культиваторов и других машин. Часть техники должна быть переделана для работы на квадратно-гнездовых посевах хлопчатника по схеме 50 × 50 сантиметров.

Большую работу по изготовлению комплектов деталей для переделки тракторов, сеялок, культиваторов и другой техники должны проделать коллективы промышленных предприятий: «Чирчиксельмаш», «Средазхиммаша», завода имени Кагановича, экскаваторного завода и ряда других. Особенно ответственная задача стоит перед коллективом завода «Узбексельмаш», который должен дать к весенней посевной возможно больше хлопковых сеялок для квадратно-гнездового посева хлопчатника. Нет сомнения, что коллективы этих предприятий с честью справятся с заказами сельского хозяйства.

МТС и совхозы республики располагают всем необходимым для того, чтобы широко развернуть ремонт машин и сельскохозяйственных орудий и в кратчайший срок подготовить всю технику к весне. Дело только за тем, чтобы полностью использовать эти возможности, правильно организовать труд, добиться высокого качества ремонтных работ.

Исключительное значение приобретает сейчас подготовка кадров для проведения квадратно-гнездового сева хлопчатника. Наряду с ремонтом техники надо во всех МТС, колхозах и совхозах организовать техническое обучение трактористов, членов посевных экипажей правилам квадратно-гнездового сева хлопчатника, помня, что квадрат любит точность.

По почину воронежских механизаторов с каждым днем все шире развертывается соревнование механизаторов на ремонте техники. Партийные, профсоюзные, комсомольские организации призваны возглавить соревнование, придать ему действенный и гласный характер. Вся партийно-политическая работа среди механизаторов должна быть в эти дни подчинена задачам быстрейшей подготовки техники к весне.

Шире социалистическое соревнование механизаторов за высококачественное, досрочное проведение ремонта тракторов и прицепных сельскохозяйственных машин!

РАБОТНИКИ ЭЛЕКТРОСТАНЦИЙ ДОСРОЧНО ВЫПОЛНИЛИ ГОДОВОЙ ПЛАН ВЫРАБОТКИ ЭЛЕКТРОЭНЕРГИИ

Работники электростанций Министерства электростанций досрочно, 24 декабря, выполнили установленный на 1955 г. план выработки электроэнергии.

СВОДКА

Министерства текстильной промышленности Узбекской ССР о заготовках хлопка-сырца по областям на 26 декабря 1955 года (в процентах к плану)

Области	Заготовлено с начала сезона	Прирост за день	Области	Заготовлено с начала сезона	Прирост за день
Андижанская	105,83	0,02	Самаркандская	91,79	0,01
Наманганская	102,86	0,05	Бухарская	88,35	0,01
Сурхан-Дарьинская	101,74	0,07	Хорезмская	86,97	0,02
Ташкентская	101,49	0,02	Кара-Калпакская АССР	81,36	0,02
Ферганская	100,30	0,01			
Кашка-Дарьинская	99,58	0,01			

СВОДКА

Министерства сельского хозяйства УзССР о ходе вспашки зяби под посев 1956 года на 25 декабря (в процентах к плану)

Области	Всего вспахано под зябь	Прирост за 5 дней	Области	Всего вспахано под зябь	Прирост за 5 дней
Бухарская	82,4	7,9	Самаркандская	40,9	4,8
Андижанская	56,5	9,6	Кара-Калпакская АССР	32,3	4,0
Ташкентская	55,9	5,0	Ферганская	27,5	4,9
Наманганская	52,9	8,5	Сурхан-Дарьинская	23,7	6,1
Хорезмская	45,6	6,0			
Кашка-Дарьинская	45,1	3,7			

Четвертая сессия Верховного Совета СССР

26 декабря в Москве открылась четвертая сессия Верховного Совета СССР.

Еще задолго до начала заседания Большой Кремлевский Дворец заполнили депутаты и многочисленные гости — новаторы промышленности и сельского хозяйства, партийные и советские работники, деятели культуры. Присутствуют главы дипломатических представительств иностранных государств, аккредитованные в Москве, советские и зарубежные журналисты.

В ложах президиума — Министры СССР и члены Президиума Верховного Совета СССР.

10 часов утра. За столом Председателя занимают места Председатель Совета Союза **А. П. Волков**, Председатель Совета Национальностей **В. Т. Лацис**, заместители председателей палат **А. А. Лебедев, В. П. Мжаванадзе, З. С. Омарова, Н. Е. Авхимович, П. Т. Комаров, М. Султанова, П. Г. Тычина**. В правительственных ложах — товарищи **Н. А. Булганин, К. Е. Ворошилов, Л. М. Каганович, Г. М. Маленков, А. И. Микоян, В. М. Молотов, М. Г. Первухин, М. З. Сабуров, М. А. Суслов, Н. С. Хрущев, П. К. Пономаренко, Н. М. Шверник, А. Б. Аристов, Н. И. Беляев, П. Н. Поспелов.** Депутаты и гости, стоя, бурными аплодисментами приветствуют руководителей Коммунистической партии и Советского правительства.

Председатель Совета Союза **А. П. Волков** объявляет четвертую сессию Верховного Совета СССР открытой. Он сообщает, что в зале присутствуют находящиеся в Советском Союзе по приглашению Верховного Совета СССР парламентские делегации Польской Народной Республики во главе с маршалом Сейма Яном Дембовским и Ирана — во главе с председателем комиссии по иностранным делам Сената Мохаммедом Саедом.

Затем сессия единогласно утверждает повестку дня. Будут рассмотрены следующие вопросы:

1. О Государственном бюджете СССР на 1956 год и об исполнении Государственного бюджета СССР за 1954 год.
2. Утверждение Указов Президиума Верховного Совета СССР.
3. Об обмене делегациями между Верховным Советом СССР и парламентами иностранных государств.
4. Доклад о поездке советской правительственной делегации в Индию, Бирму и Афганистан.

Слово для доклада о Государственном бюджете СССР на 1956 год и об исполнении Государственного бюджета СССР за 1954 год предоставляется Министру финансов СССР депутату **А. Г. Зверему.**

— Наша страна заканчивает 1955 год новыми серьезными успехами,— говорит докладчик.— План промышленного производства будет перевыполнен, объем промышленной продукции, по предварительным данным, возрастет по сравнению с 1954 годом на 12 процентов и значительно превысит уровень производства, предусмотренный пятилетним планом. В текущем году происходил дальнейший подъем тяжелой промышленности, прочной основы развития всего народного хозяйства. Одновременно возросло производство предметов широкого потребления, повысилась производительность труда и снижена себестоимость продукции.

Депутат А. Г. Зверев подчеркнул, что на основе решений июльского Пленума Центрального Комитета партии в стране развернулась большая работа по дальнейшему развитию промышленности путем более широкого внедрения новой техники и улучшения организации производства. Достигнуты первые положительные результаты в выполнении принятой партией и правительством программы дальнейшего развития социалистического сельского хозяйства. Только за последние два года посевные площади увеличились на 28 миллионов гектаров, или на 17,9 процента, в основном за счет освоения целинных и залежных земель, используемых преимущественно под посевы пшеницы и других важных продовольственных культур. Посевы такой ценной культуры, как кукуруза, в этом году по сравнению с 1954 годом возросли более чем в четыре раза. Несмотря на неблагоприятные условия погоды в ряде районов, сбор зерна в целом по стране в этом году был выше, чем в прошлом. Возросло поголовье скота и повысилась его продуктивность, увеличились производство и заготовки сахарной свеклы, льна, масличных семян, овощей, молока, шерсти. Серьезно укреплена техническая база сельского хозяйства. В 1954—1955 годах в стране вновь создано 560 совхозов, преимущественно в районах освоения новых земель, увеличилась продукция совхозов.

В 1955 году, как и в прошлые годы, происходил рост национального дохода, что позволило повысить материальное благосостояние населения, осуществить крупные капиталовложения во все отрасли народного хозяйства, увеличить резервы.

Депутат А. Г. Зверев говорит далее, что в связи с ростом производства и товарооборота увеличились финансовые ресурсы страны, возросли ее Государственный бюджет и кредитные вложения в народное хозяйство. Государственный бюджет СССР за 1954 год исполнен с превышением доходов над расходами на 4.700 миллионов рублей. Выполнение Государственного бюджета в 1955 году ожидается по доходам в сумме 561.500 миллионов рублей, или на 100,2 процента, и по расходам — 537.800 миллионов рублей, или на 100,9 процента. Основная часть средств бюджета была направлена на дальнейшее развитие промышленности, сельского хозяйства, транспорта, на жилищное и культурно-бытовое строительство. Это способствовало осуществлению высоких темпов расширенного социалистического воспроизводства и повышению благосостояния народа.

В 1955 году вступил в строй действующих ряд крупных промышленных предприятий, в том числе Череповецкий металлургический завод, горнообогатительный комбинат в Криворожье, нефтеперерабатывающий завод в Омске. В текущем году введены в эксплуатацию Горьковская, Каховская, Нарвская, Княжегубская и другие гидроэлектростанции. В ближайшее время вступают в действие первые два агрегата на Куйбышевской гидроэлектростанции. Начато строительство крупнейшей в мире Братской гидроэлектростанции на реке Ангаре. Наряду с уже действующей электростанцией на атомной энергии в 5.000 киловатт ведутся работы по созданию атомных электростанций в 50 и 100 тысяч киловатт.

Всемерно развивая тяжелую индустрию, партия и правительство СССР не ослабляют внимания к развитию промышленности, производящей товары широкого потребления. В текущем году введены в действие новые хлопчатобумажные комбинаты, в частности Камышинский, Херсонский, 2-й Барнаульский, камвольный комбинат в Минске, маслоэкстракционные заводы, значительное число сахарных, консервных и других предприятий. Расширяются и оснащаются новой техникой действующие предприятия легкой и пищевой промышленности. Большое внимание уделялось новому жилищному строительству и удовлетворению культурно-бытовых потребностей населения. В 1955 году построены и введены в действие жилые дома общей площадью свыше 35 миллионов квадратных метров. В сельской местности, кроме того, построено 500 тысяч жилых домов для колхозников и сельской интеллигенции.

В этом году сдана в эксплуатацию первая очередь Ленинградского метрополитена имени В. И. Ленина, проведены значительные работы по газификации городов, строительству телевизионных центров, осуществлялось дальнейшее строительство школ, детских учреждений, поликлиник, больниц. Расходы бюджета на просвещение, науку, здравоохранение, пенсионное обеспечение и социальное страхование составили в 1955 году 147 миллиардов рублей, в 3,6 раза больше, чем в 1940 году.

В соответствии с решением партии и правительства, говорит докладчик, народнохозяйственным планом на 1956 год предусматривается дальнейший рост производства промышленной и сельскохозяйственной продукции, жилищного и культурно-бытового строительства. Проект Государственного бюджета СССР на 1956 год представляется на утверждение Верховного Совета СССР по доходам в сумме 591.900 миллионов рублей и по расходам в 568.800 миллионов рублей, с превышением доходов над расходами на 23.100 миллионов рублей.

Выпуск промышленной продукции в будущем году должен возрасти на 10,5 процента по сравнению с текущим годом, в том числе производство средств производства на 11 процентов и производство предметов потребления — на 9,6 процента. Решающим условием выполнения этих заданий является усиление технического прогресса, улучшение организации производства и повышение на этой основе производительности труда.

На финансирование народного хозяйства запроектировано 237.200 миллионов рублей, почти на 20 миллиардов больше по сравнению с суммами, утвержденными на 1955 год. Кроме того, на эти цели будет израсходовано 109.700 миллионов рублей за счет средств предприятий.

Направление больших средств в тяжелую промышленность позволит значительно расширить выпуск и внедрение в народное хозяйство новых высокопроизводительных и более экономичных машин и оборудования, обеспечит потребность народного хозяйства важнейшими видами сырья, материалов и топлива, возрастает производство более совершенного оборудования для различных отраслей промышленности, сельского хозяйства, транспорта, увеличивается производство предметов народного потребления.

56.600 миллионов рублей будет израсходовано на нужды сельского хозяйства и прежде всего на повышение уровня механизации сельскохозяйственных работ, на дальнейшее развитие совхозного производства.

Крупные средства направляются на капитальное строительство. Капиталовложения на 1956 год определены народнохозяйственным планом в объеме 160.800 миллионов рублей. Подчеркивая важность принятых Центральным Комитетом Коммунистической партии и Советом Министров СССР решений, направленных на улучшение строительного дела в стране, депутат Зверев приводит факты, показывающие, что некоторые строительные организации и, в частности, министерства: строительства предприятий угольной промышленности и транспортного строительства все еще не обеспечивают выполнения утвержденных планов по вводу в действие новых мощностей, а также заданий по снижению стоимости строительства. Имеют место факты распыления материальных и финансовых ресурсов по многочисленным стройкам. Это удлиняет сроки строительства, увеличивает объем незавершенного производства. Существенные недостатки имеются в использовании капиталовложений в сельском хозяйстве.

Докладчик говорит далее об ассигнованиях на развитие культуры, науки, охрану здоровья населения, социальное страхование и социальное обеспечение трудящихся. На эти цели в 1956 году выделяется из Государственного бюджета 161.200 миллионов рублей, т. е. на 14,5 миллиарда рублей больше, чем в текущем году.

Расходы на оборону страны в бюджете на 1956 год определены в сумме 102 миллиардов 500 миллионов рублей против 112 миллиардов 100 миллионов рублей, утвержденных Верховным Советом СССР в 1955 году. Уменьшение военных расходов означает, что Советский Союз не на словах, а на деле проявляет заботу об ослаблении международной напряженности, обеспечении мира и международной безопасности.

Депутат Зверев останавливается на характеристике бюджетов союзных республик, обеспечивающих необходимые средства на осуществление принятых партией и правительством мер по развитию экономики и культуры союзных республик. Быстрый рост хозяйства и культуры всех республик — яркое проявление великой нерушимой дружбы народов нашей страны, являющейся одним из главных источников силы и крепости Советского государства. Министр финансов рассказывает о мероприятиях по значительному расширению хозяйств республик, об изменениях в области государственного планирования и финансирования, которые открывают широкие возможности для более оперативного решения вопросов хозяйственного и культурного строительства и будут способствовать проявлению большей инициативы по выявлению и лучшему использованию имеющихся в республиках внутренних резервов.

Большое внимание в докладе уделено вопросам контроля за финансово-хозяйственной деятельностью предприятий со стороны министерств, ведомств и финансовых организаций. В нынешнем году лучше, чем в прошлом, выполняются задания по снижению себестоимости продукции, успешно осуществляется план накоплений. Однако имеются предприятия, работающие с убытком. В первом полугодии не выполнили плана по прибылям предприятия министерств рыбной и угольной промышленности, а также цветной металлургии. Неблагополучно обстоит дело с себестоимостью продукции на предприятиях лесной промышленности. Предоставленная лесозаготовительным предприятиям техника во многих случаях используется плохо.

Предприятиям и министерствам предстоит провести в 1956 году большую работу по мобилизации внутренних ресурсов, по сокращению сверхнормативных запасов сырья, материалов, оборудования.

Финансовые органы и банки обязаны улучшить свою работу по контролю за финансово-хозяйственной деятельностью предприятий, организаций и учреждений.

В 1956 году — первом году шестой пятилетки, говорит в заключение докладчик, в Государственный бюджет СССР должны быть привлечены большие денежные средства с тем, чтобы направить их на дело дальнейшего развития всех отраслей народного хозяйства, на повышение жизненного уровня населения. Непременным условием для решения этой задачи является обеспечение каждым предприятием и хозяйственной организацией выполнения установленного задания по выпуску продукции, повышению производительности труда, снижению себестоимости и увеличению накоплений.

Советский народ встречает XX съезд Коммунистической партии Советского Союза развертыванием мощного соревнования за достижение новых успехов на всех участках хозяйственного и культурного строительства. Успешное выполнение народнохозяйственного плана и бюджета на 1956 год явится важным вкладом в дело дальнейшего роста социалистической экономики.

После доклада председательствующий предоставил слово маршалу Сейма Польской Народной Республики **Яну Дембовскому.** Депутаты и гости встречают представителя братского польского народа бурными аплодисментами. Все встают. От имени Сейма Ян Дембовский передает депутатам Верховного Совета СССР, Советскому правительству и всему советскому народу горячий привет. Он говорит о чувствах преданности и братства, которые польский народ питает к народам СССР, о крепнущей нерушимой дружбе между обеими странами.

Касаясь внешней политики Польской Народной Республики, Ян Дембовский сказал:

— Польский народ, как и другие народы лагеря мира, не щадит усилий, чтобы ослабить напряженность, являющуюся результатом агрессивных договоров и военных планов, чтобы способствовать победе принципов мирного сосуществования государств с разным общественным строем на основе взаимного уважения, нейтралитета и независимости.

Польский народ полностью поддерживает последовательную мирную внешнюю политику Советского Союза и с глубоким удовлетворением приветствует предпринятые в последние месяцы Правительством Советского Союза шаги, направленные на упрочение взаимного доверия между народами.

Затем выступил встреченный аплодисментами глава Иранской парламентской делегации **Мохаммед Саед.** Поблагодарив за теплый сердечный прием, оказанный делегации в Советском Союзе, он сказал:

— Иранское правительство и народ искренне желают укрепления дружественных и добрососедских отношений со своим великим соседом — Союзом Советских Социалистических Республик и с восхищением следят за его крупными достижениями.

Мы абсолютно уверены в том, что Иран и Союз Советских Социалистических Республик всегда будут друзьями, постоянно стремясь к обеспечению мира во всем мире.

После выступления М. Саеда совместное заседание Совета Союза и Совета Национальностей объявляется закрытым.

Ташкентская железная дорога досрочно выполнила годовой план погрузки

Соревнуясь за достойную встречу XX съезда КПСС, железнодорожники Ташкентской магистрали досрочно завершили годовой план погрузки. Успешно выполнен план и по объему перевозок.

В текущем году машинисты-тяжеловесники провели более 50 тысяч большегрузных поездов. В них перевезено сверх нормы 16 миллионов тонн народнохозяйственных грузов. Оборот вагона на дороге ускорен более чем на 7 часов. В результате перевыполнения задания по объему перевозок и других показателей дорога получила более 30 миллионов рублей сверхплановой прибыли.

Перевыполнен также план строительства и ввода в эксплуатацию жилья.

Успехи нефтяников

Развернув социалистическое соревнование в честь XX съезда Коммунистической партии Советского Союза, коллектив нефтепромысла «Палванташ» досрочно, 20 декабря, выполнил государственный план по добыче нефти и газа.

Нефтяники «Палванташа» обязались до конца года дать сверх плана тысячи тонн нефти и много газа.

Чархинский район выполнил план хлопкозаготовок

САМАРКАНД. (**Корр. «Правды Востока»**). Чархинский район выполнил годовой план хлопкозаготовок на 100,02 процента. Около 80 процентов хлопка сдано отборным и первым сортами.

Значительно перевыполнили план хлопкозаготовок колхозы имени Маленкова и имени Карла Маркса. Первый собрал и сдал с поливных земель по 31,2 центнера хлопка с гектара, второй — по 28 центнеров. В среднем по району урожайность хлопчатника составила 25 центнеров на гектаре.

Колхозы района выполнили государственный план заготовки и закупки зерна, каракуля, шерсти, всех видов кожевенного сырья, сена.

Колхозы района повышают темпы уборки гуза-пая и взмета зяби.

ГОДОВОЙ ПЛАН — ДОСРОЧНО

Коллективы предприятий Среднеазиатского мукомольного треста «Главмука», развернув социалистическое соревнование в честь XX съезда КПСС, досрочно выполнили годовой производственный план выпуска готовой продукции. В текущем году выработано сортовой муки на 7,6 процента больше, чем в 1954 году.

Коллективы предприятий треста обязались до конца года выпустить продукции на 4 миллиона рублей.

Все силы — на завершение уборки хлопка!

☆

Колхоз имени Куйбышева, Средне-Чирчикского района, — крупное хлопководческое хозяйство. Сельхозартель одной из первых в районе выполнила план хлопкозаготовок. Но не весь урожай еще собран, на некоторых полях остался курак. Имеется курак и на выкорчеванной гуза-пае.

Хлопкоробы не довольствуются успехами только своего колхоза. Они обеспокоены тем, что план хлопкозаготовок в целом по республике еще не выполнен.

На днях состоялось общеколхозное собрание. Колхозники подсчитали свои возможности для ускорения уборки оставшегося урожая и решили приложить все силы, чтобы сдать государству весь хлопок до последней коробочки.

Ниже публикуются выступления колхозников на этом собрании.

☆

Почетный долг

Рыхси ЮЛДАШЕВА.
Председатель колхоза

Колхозники нашей сельхозартели приложили немало усилий, чтобы вырастить высокий урожай. Хорошо работали хлопкоробы и в период уборки. Колхоз досрочно выполнил государственный план хлопкозаготовок. Сверх задания государству сдано около 150 тонн хлопка.

Я не буду называть передовиков, вы знаете их. Достаточно сказать, что из 13 бригад 12 намного перевыполнили свои задания. Есть бригады, которые получили на круг с гектара по 27—28 и более центнеров хлопка. Передовые звенья получили еще более высокие урожаи. Десятки колхозников собрали за сезон по 8—10 тонн сырца. Группа сборщиков хлопка за высокие показатели в социалистическом соревновании на уборке урожая награждена Верховным Советом Узбекской ССР Почетными грамотами.

Словом, достижения наших хлопкоробов очевидны. Это, конечно, не может не радовать нас. Колхоз имени Куйбышева, в прошлом отстававший, нынче значительно повысил урожайность, укрепил свое общественное хозяйство. Почти в два раза по сравнению с прошлым годом увеличился доход, резко возросла оплата трудодня.

На сегодняшнем собрании мне хотелось бы поговорить о том, как быстрее завершить уборку урожая. Давайте по-деловому, честно обсудим — все ли мы сделали для того, чтобы собрать весь хлопок до последней коробочки, не допустить ни грамма потерь. План хлопкозаготовок выполнен, но уборку мы не должны прекращать до полной зачистки полей. На полях имеется еще курак.

В некоторых бригадах после завершения плана хлопкозаготовок стали свертывать уборочные работы. Рассуждают так: свои обязательства мы выполнили, и хлопок, оставшийся на полях, теперь не обязательно убирать. Ссылаются еще и на то, что сейчас трудно работать. Пусть каждый спросит себя—правильно ли так поступать? Собирать курак теперь безусловно труднее, чем в летнее время. Вспомните, а разве легко было вырастить высокий урожай? Два раза мы пересевали хлопчатник, все лето наши хлопкоробы добивались ускорения развития растений. Трудности были преодолены, урожай во-время созрел. Имеем ли мы право теперь отказаться от того, что добыто таким большим трудом? Ответ может быть только один — надо собрать оставшийся урожай. И не так это уж трудно, как некоторые думают. Погода стоит на удивление хорошая, теплая.

Возьмем бригаду Парды Рахманова. Тут сняли по 27 центнеров хлопка с каждого гектара. Но ведь курака еще много осталось. Уборка его ведется, но очень медленно. На работу выходят не все колхозники, трудовая дисциплина в бригаде ослабла. Бригадир с прохладцей относится к своим обязанностям, считает, что можно корчевать гуза-паю с оставшимся кураком. В бригаде теряется не только урожай, но из-за несвоевременной корчевки стеблей хлопчатника задерживается зяблевая пахота.

Правда, не везде так поступают. Похозяйски, например, заботятся об уборке оставшегося урожая в бригаде Сагдали Мирзаева. Тут колхозники продолжают собирать сырец. Ежедневно на сушилку из бригады поступает около тонны курака. Равномерно освобождаются поля от гуза-пая, земля пашется под зябь. Если бы везде так были организованы работы, то колхоз мог бы сдавать ежедневно государству по 12—15 тонн хлопка.

Возможности для этого есть во всех бригадах. Колхозники заняты сейчас только на очистке ирригационной сети. Всех остальных людей следует переключить на уборку курака и зачистку полей. Можно создать такое же трудовое напряжение, как и в период массовой уборки урожая. Дело за организацией работ. В каждой бригаде надо подсчитать оставшийся урожай и так расставить людей, чтобы за неделю полностью завершить уборку.

Можно с уверенностью сказать, что колхоз может дополнительно сдать государству около трех процентов хлопка к годовому заданию. Это примерно 80—90 тонн. Тогда государственный план будет перевыполнен примерно на 7 процентов.

Чтобы выполнить годовой план хлопкозаготовок, республике надо сдать около 2,7 процента хлопка. Если в каждом колхозе будет убран урожай, то план можно быстро выполнить.

Соберем хлопок до последней коробочки

Сагдали МИРЗАЕВ.
Бригадир

Наша бригада одной из первых в колхозе выполнила государственный план хлопкозаготовок. Уборка урожая у нас хорошо организована. В бригаде нет колхозников, не выполняющих норм выработки. Все производительно, в полную меру своих сил трудились в период массовой уборки урожая. Не снизилось трудовое напряжение и теперь, на сборе курака. Я коротко расскажу о том, как у нас организованы работы.

После выполнения плана вместе со звеньевыми мы тщательно обследовали поля, определили оставшийся урожай. На некоторых картах были еще раскрывшиеся и полураскрывшиеся коробочки. Эти участки мы убрали в первую очередь. На растениях остался один курак.

Надо сказать, что курак имеется не на всех картах. Там, где не производился пересев, а делалась подсадка растений, хлопок созрел дружно, все коробочки раскрылись. Тут мы быстро сделали подчистку, выкорчевали гуза-паю и уже вспахали землю под зябь.

По-другому мы организовали работу на полях, где много курака. Прежде всего собрали растрескавшиеся после мороза коробочки. На раскрытие оставшегося курака, конечно, надеяться было нечего. Собрать его весь за короткий период трудно. Если ждать, то задержится зачистка площадей и зяблевая пахота. Тогда мы на некоторых участках решили корчевать гуза-паю с кураком, чтобы освободить поля для работы пахотных тракторов. Стебли сложили в кучи. На других же участках продолжается сбор курака, и они своевременно подготавливаются к вспашке зяби.

Курак на полях в бригаде собирают в основном молодые колхозники. Хорошо нам помогают и старики. Они обрывают курак с растений, которые были выкорчеваны. Работа эта нетрудная, и дело у них спорится.

После выполнения бригадой плана хлопкозаготовок в отдельных звеньях прекратили уборку оставшегося урожая. Но большинство колхозников стояло за то, чтобы убрать с полей весь хлопок до последней коробочки. Мы провели собрание, рассказали колхозникам об оплате труда на сборе курака. Все согласились с тем, что убрать весь урожай — в интересах бригады. Ведь в некоторых звеньях оставалось на гектаре по 3—4 центнера хлопка.

Сейчас основная масса курака уже собрана. Но мы еще и еще раз проверяем поля, строго следим за тем, чтобы не допускалось потерь. Ежедневно колхозники бригады собирают почти по тонне курака. Хлопкоробы сознательно относятся к труду. Никого не приходится уговаривать или объяснять, что надо ускорить зачистку карт. Колхозники хорошо понимают, что от их работы также зависит и подготовка полей под зяблевую пахоту.

Перед собранием я поговорил со звеньевыми, обошел сам поля. Выяснилось, что бригада может собрать еще не менее 10 тонн курака. На уборку мы выставим дополнительно людей. Постараемся закончить работу в короткий срок.

Мне думается, что много курака имеется и в других бригадах. Например, мне часто приходится бывать в соседней бригаде Ураза Мамбетова. Уборка там продолжается, но можно повысить темпы работ. Ураз выступал передо мной и говорил, что бригада берет обязательство собрать 5 тонн курака. Надо лучше обследовать поля, наверняка выявятся новые возможности.

Наши возможности

Рабия ЗАИРОВА.
Сборщица

Тут некоторые говорили о том, что сейчас трудно собирать хлопок. Против этого возражать нельзя. Но и преувеличивать трудности тоже не надо. Труд хлопкоробов, как известно, вообще не из легких. А собирать курак легче, чем выбирать хлопок из раскрывшихся коробочек. Здесь не надо особенного уменья. Все дело в расторопности сборщика, быстроте работы. Я говорю так потому, что сужу по собственному опыту.

С начала сезона я собрала около 10 тонн хлопка. Было бы неправдой, если бы я сказала, что это легко мне далось. В свое время, в разгар уборочной, я многим показывала на поле приемы скоростного сбора хлопка. Может быть, будет полезен мой короткий рассказ о том, как сейчас я собираю курак.

На поле я обычно прихожу рано, с рассветом. И всегда с сожалением убеждаюсь, что на поле в это время никого нет. Большинство колхозников приходит на работу, когда уже высоко поднимается солнце, разогреет землю. Я как-то разговорилась с подругами по этому поводу, спросила, почему они поздно приходят на поле. Оказывается, никаких причин к этому нет. Просто решили, что план уже по колхозу выполнен, можно и передохнуть. А разве мы, хлопкоробы, можем допустить, чтобы план по республике оказался недовыполненным. Осталось сдать всего несколько процентов. Выполнить план — дело нашей чести. Мы не можем успокоиться до тех пор, пока не будет убран и сдан государству весь урожай.

Надо сказать, что летом в период массовой уборки хлопка в нашем звене и бригаде все колхозники рано выходили на работу, хорошо трудились. У нас много опытных, умелых сборщиков. Надо, чтобы сейчас они работали с таким же напряжением, как и летом.

Некоторые говорят, что с утра сейчас холодно работать. Дело, конечно, не в холоде. И морозов-то еще настоящих не было. Обижаться на погоду нельзя. Дело в том, что бригадиры снизили требовательность, ослабла дисциплина. А ведь утро — самое производительное время для сборщиков курака. Земля твердая, слегка подмерзшая, и ходить по междурядьям очень легко. В земле сейчас много влаги после осадков, и когда пригреет солнце — почва раскисает, ноги вязнут. Работать днем труднее.

Курак я собираю по очереди с каждого рядка. Некоторые колхозники, стараясь больше собрать, не придерживаются очередности, ходят по всему полю, ищут, где больше на растениях курака. Поэтому не все рядки зачищаются, много курака остается на поле. Этого нельзя допускать. Бригадиры и звеньевые должны правильно организовать труд сборщиков, контролировать их работу.

Сейчас я собираю в день по 50 килограммов курака. Производительно трудятся и другие сборщики в нашем звене. Подсчитав свои возможности, члены звена решили дополнительно собрать и сдать государству не менее тонны курака.

Сочетать уборку с зяблевой пахотой

Нияздек ЮСУПОВ.
Агроном колхоза

После выполнения плана хлопкозаготовок наш колхоз не прекращает уборку и продолжает сдачу сырца государству. Верно, в последнее время хлопка сдается немного. Это и понятно, урожай в основном уже убран. Но курак все-таки есть, и его много. В некоторых бригадах имеются участки, где на растениях по 2—3 коробочки. Значит, можно увеличить сдачу хлопка. Надо только хорошо организовать работу, правильно расставить людей.

Важно установить очередность зачистки полей. Надо, чтобы уборка оставшегося урожая сочеталась с подъемом зяби. Только при этом условии можно быстро и качественно проводить все работы.

В колхозе зяблевую пахоту ведут четыре трактора. Но фронт для работы тракторов не всегда обеспечивается. Задержка чаще всего происходит из-за несвоевременной уборки оставшегося урожая и зачистки полей. Надо быстрее убрать курак. Это позволит в лучшие сроки подготовить землю под урожай будущего года.

В бригаде Ашира Чуратаева уже вся площадь из-под хлопчатника вспахана. После уборки раскрывшегося хлопка здесь работы велись конвейерным способом. Колхозники были разделены на несколько групп. Одни собирали полураскрывшиеся коробочки, другие — курак, третьи зачищали поле. В результате урожай весь убран и зябь поднята. Организованно и на высоком агротехническом уровне ведутся работы и в бригаде Асры Тулябаева.

Из тех бригад, где зябь поднята, надо перевести колхозников на зачистку полей на другие участки. А сейчас у нас в колхозе такая картина: в 7, 8 и 9-й бригадах зябь вспахана, и все работы на полях прекращены. В то же время в 3, 5, 6 и 10-й бригадах еще много курака, колхозники тут продолжают убирать урожай. Надо им помочь ускорить дело.

В колхозе имеются все условия для того, чтобы дополнительно собрать и сдать государству не менее 80 тонн хлопка. Особенно много курака в бригадах Ташпулата Абдураимова, Ураза Мамбетова и Камильджана Сатывалдыева. Сейчас дорога каждая коробочка, нельзя допускать потерь. Между тем в некоторых бригадах корчуют гуза-паю с неубранным кураком и распределяют ее между колхозниками на топливо. С такой бесхозяйственностью нельзя мириться. Надо еще раз проверить убранные стебли хлопчатника, оборвать весь курак.

В колхозе работают четыре газовых сушилки, имеется шесть ворохоочистителей. Можно в день сбора обеспечить полную переработку курака. Однако в некоторых бригадах он оседает на хирманах, не доставляется к сушилкам. Так, в бригаде Камильджана Сатывалдыева курак лежит по 2—3 дня под открытым небом и портится. А сушилки не загружены, из шести ворохоочистителей работают четыре, да и то не всегда. При правильной организации труда можно уже на второй день после сбора курака отправлять на заготпункт очищенный хлопок.

Непонятно, почему до сих пор лежит 5 тонн хлопка, который не был раньше принят из-за повышенной влажности и засоренности. Надо немедленно пропустить его через сушилку, переработать на ворохоочистителе и сдать государству.

На собрании уже говорили о том, что сейчас нельзя допускать ослабления в труде. Уборка урожая должна сочетаться с зяблевой пахотой и проведением других осенне-зимних мероприятий на хлопковых полях.

Колхозники решили:

За неделю завершить уборку оставшегося урожая, зачистить поля и вспахать их под зябь.

Собрать и сдать государству еще не менее 80—90 тонн хлопка.

Переключить на сбор курака колхозников из тех бригад, где полностью собран урожай и поднята зябь.

Привлечь дополнительно на уборку урожая часть работников управленческого аппарата.

Усилить контроль за работой сборщиков. Повысить ответственность звеньевых за уборку оставшегося урожая.

Смотр народных талантов

Обычно по понедельникам двери театров бывают заперты — у артистов выходной день. Но 26 декабря, в день начала республиканского смотра художественной самодеятельности рабочих и служащих Узбекистана, гостеприимно открыли свои залы все театры столицы республики.

Постановкой пьесы А. Афиногенова «Машенька» в исполнении студенческого драматического коллектива Среднеазиатского государственного университета открылся вчера в помещении театра имени Горького смотр художественной самодеятельности. Спектакль был тепло принят зрителями, большинство которых составляла учащаяся молодежь.

Смотр продлится десять дней, и настолько обширна его программа, так выросло число самодеятельных коллективов, что членам жюри пришлось разделиться на много групп, чтобы успеть просмотреть все, что подготовили участники различных кружков, ансамблей, коллективов. Об этом же сказал в своем коротком вступительном слове открывший смотр секретарь Узбекского Совета профессиональных союзов т. Парамошкин. Он подчеркнул, что в отборочных смотрах, прошедших в республике, участвовало в этом году на 300 самодеятельных художественных коллективов больше, чем во время подготовки к первому смотру четыре года назад.

Вчера, в день открытия смотра, кроме спектакля «Машенька», в помещении театра имени Хамзы учащиеся медицинской школы показали пьесу А. Каххара «Больные зубы»; в клубе связи состоялся большой концерт самодеятельных коллективов работников Таштрама, картографической фабрики и электролампового завода; в театре имени Навои прошел большой студенческий самодеятельный концерт Ташкентского медицинского института.

Спектакли драматических и оперных коллективов, народные песни и танцы в исполнении ансамблей различных предприятий, эстрадные обозрения, художественное чтение, выступления вокалистов, музыкантов — все это найдет свое место в смотре народных талантов.

Конференция по вопросам экономики хлопкосеющих колхозов

26 декабря в Академии наук Узбекской ССР открылась научно-производственная конференция, посвященная вопросам дальнейшего укрепления экономики хлопкосеющих колхозов Узбекистана.

В ее работе принимают участие научные работники Академии наук республики, научно-исследовательских учреждений, преподаватели высших учебных заведений, сотрудники министерств сельского хозяйства и совхозов, председатели некоторых колхозов, а также представители научных учреждений Таджикистана, Туркмении и Киргизии.

Участники конференции обсудят доклады «Резервы повышения производительности труда в хлопководстве колхозов Узбекистана», «О земельных фондах хлопкосеющих колхозов и путях повышения эффективности их использования», «Экономические основы системы машин и комплексной механизации хлопководства», «О повышении материальной заинтересованности колхозов и колхозников в дальнейшем увеличении производства хлопка» и «Общественное животноводство в хлопкосеющих колхозах и пути его дальнейшего подъема».

Научно-производственная конференция Академии наук Узбекской ССР продлится три дня. (УзТАГ).

НОВОГОДНИЕ ЕЛКИ

Много интересного ждет ребят Ташкента в дни зимних каникул. С 30 декабря на Театральной, Комсомольской, Привокзальной площадях, у Дворца культуры текстильщиков и на Ассакинской улице зажгутся огни новогодних елок. Для торговли на новогодних детских базарах готовятся интересные книги, игрушки, сладости.

Веселые праздники ежедневно будут у детей во все время каникул во дворцах пионеров имени Сталина и имени Островского. Дворец пионеров имени Сталина организует в Концертном зале филармонии общегородскую елку. Перед ребятами будут выступать их товарищи — юные танцоры, музыканты, чтецы.

В ДНИ ЗИМНИХ КАНИКУЛ ШКОЛЬНИКОВ

30 декабря, накануне Нового года, начинаются школьные каникулы. В эти дни во дворцах культуры железнодорожников, текстильщиков, швейников, в Доме ученых, а также в клубах на новогодних праздниках состоятся выступления детской художественной самодеятельности, концерты мастеров искусств, встречи школьников со старыми большевиками — участниками революционных событий 1905—1907 годов, с передовиками и новаторами промышленности, сельского хозяйства, писателями и композиторами, деятелями науки и работниками искусства.

В столичных театрах, концертных залах для детей будут показаны спектакли и даны концерты по специальным программам.

С 1 по 10 января «Узглавкниготорг» проводит декаду детской книги. В магазинах Книготорга состоятся встречи детских писателей со своими читателями. Они расскажут школьникам о планах на будущее, о творческой деятельности.

ПЕРЕДВИЖНАЯ СОЛОМО-СИЛОСОРЕЗКА

САМАРКАНД. (Корр. Правды Востока»). В механических мастерских овцеводческого совхоза «Улус» сконструирована передвижная соломо-силосорезка РСС-6, смонтированная на раме автомашины ГАЗ-АА. Она работает от мотора автомашины, режет грубые корма — карак, шувах, янтак, идущие на корм овец. Производительность агрегата — шесть тонн в час.

Собрание Парламентской группы СССР

25 декабря в Большом Кремлевском дворце, в зале заседаний Верховного Совета СССР, состоялось собрание Парламентской группы СССР. В нем приняло участие около 1000 депутатов Верховного Совета СССР.

На собрании присутствовали тепло встреченные депутатами парламентские делегации Польской Народной Республики и Ирана, прибывшие в Советский Союз по приглашению Верховного Совета СССР.

На собрании были заслушаны и обсуждены доклады депутата Н. А. Михайлова — об итогах состоявшейся 25—31 августа 1955 г. в г. Хельсинки 44-й конференции Межпарламентского Союза и задачах по реализации ее решений и депутата Ю. И. Палецкиса — о 101-й сессии Исполкома Межпарламентского Союза, происходившей в г. Нью-Дели с 28 по 30 ноября 1955 г.

В прениях по докладам выступили депутаты Верховного Совета СССР В. С. Балакина, К. П. Горшенин, А. Е. Петрушев, Ш. Р. Рашидов, К. В. Ломтатидзе и М. Турсун-Заде.

Собрание одобрило деятельность советской делегации на 44-й конференции Межпарламентского Союза. Участники с удовлетворением отметили, что эта конференция, высказавшаяся в поддержку принципа мирного сосуществования государств с различными общественными и экономическими системами, явилась вкладом в дело борьбы народов за прочный мир и безопасность.

Собрание Парламентской группы СССР особенно отметило, что Межпарламентская конференция выразила солидарность с Декларацией Верховного Совета СССР от 9 февраля 1955 года, призывающей парламенты всех стран осознать свою ответственность за сохранение и упрочение мира и установить между парламентами непосредственные связи, осуществлять обмен парламентскими делегациями и выступления парламентских делегаций одной страны в парламентах других стран.

Парламентская группа СССР приветствовала исторический визит дружбы Председателя Совета Министров СССР Н. А. Булганина и Члена Президиума Верховного Совета СССР Н. С. Хрущева в Индию, Бирму и Афганистан. Этот визит имеет выдающееся значение для укрепления дружбы и сотрудничества между советским, индийским, бирманским и афганским народами, для дела мира во всем мире.

Собрание выразило надежду, что парламентские группы других стран будут добиваться от своих правительств конкретных действий в поддержку предложений, внесенных за последнее время в Организации Объединенных Наций, а также на Женевском совещании министров иностранных дел и направленных на прекращение гонки вооружений, запрещение атомного и водородного оружия, установление эффективного контроля над сокращением вооружений, ликвидацию военных блоков, создание системы коллективной безопасности, восстановление законных прав Китайской Народной Республики в ООН, расширение контактов между Востоком и Западом.

Заслушав и обсудив доклад депутата Ю. И. Палецкиса о 101-й сессии Исполкома Межпарламентского Союза, собрание Парламентской группы СССР одобрило деятельность своего представителя. В принятой по докладу резолюции отмечается, что 101-я сессия Исполкома Межпарламентского Союза прошла под знаком укрепления связей Межпарламентского Союза с парламентами стран Азии и что особо важное значение для дальнейшей деятельности Межпарламентского Союза имеет решение сессии о признании Парламентской группы Китайской Народной Республики в качестве члена Союза. (ТАСС).

К 130-летию со дня восстания декабристов

ЛЕНИНГРАД, 24 декабря. (ТАСС). 26 декабря исполняется 130 лет со дня восстания декабристов. В эти дни сотни экскурсантов посещают Петропавловскую крепость, в стенах которой во время следствия была заключена большая часть участников восстания — офицеров и солдат.

С интересом осматривают посетители экспозиции музея «Узники Петропавловской крепости — революционеры трех поколений», расположенные в небольших комнатах бывшей тюрьмы Трубецкого бастиона. В специальном разделе — материалы, связанные с восстанием декабристов. У входа в музей установлены медные пушки. Из этих орудий по приказанию Николая I были расстреляны на Сенатской площади восставшие войска.

Экспонирована «Русская правда» — первая в истории революционного движения России республиканская конституция, автором которой был выдающийся деятель и идеолог декабристского движения П. И. Пестель.

Правительство Николая I жестоко расправилось с декабристами. К дознанию были привлечены 579 человек. К сожалению, до наших дней дошло мало документов, свидетельствующих о расправе с солдатами и матросами, участвовавшими в восстании. Но немногие имеющиеся данные говорят об исключительной суровости приговоров.

Под стеклом витрины — правительственное объявление о розысках друга А. С. Пушкина декабриста В. К. Кюхельбекера.

Исторические места в Петропавловской крепости, связанные с памятью о декабристах, в этом году посетило более полумиллиона человек.

* * *

КИЕВ, 24 декабря. (ТАСС). 130-летию со дня восстания декабристов посвящена большая книжная выставка, открывшаяся в Государственной публичной библиотеке Украинской ССР. Она начинается разделом «Россия накануне восстания декабристов». Здесь представлены «Переписка К. Маркса и Ф. Энгельса с русскими политическими деятелями», произведения В. И. Ленина и И. В. Сталина, книги политических деятелей о декабристах и т. д.

Широко представлены издания произведений декабристов.

* * *

ТУЛЬЧИН (Винницкая область). 24 декабря. (ТАСС). Жители Тульчина бережно хранят исторические памятники, связанные с деятельностью южного общества декабристов. В этом живописном украинском городе по улице Пестеля стоит старинной архитектуры дом. На его фасаде висит мемориальная доска с надписью:

«В этом доме с 1818—1825 гг. жил основатель и руководитель южного общества декабристов Павел Иванович Пестель».

Сохранилось до наших дней и другое здание, в котором собирались декабристы. Сейчас в нем помещается краеведческий музей. В специальной комнате музея собраны экспонаты, рассказывающие о жизни и деятельности декабристов, об их пребывании в Тульчине и других местах Украины. Большой интерес у посетителей вызывает макет «Русской правды».

В связи со 130-летием со дня восстания декабристов на предприятиях, в колхозах и учебных заведениях читаются лекции.

Декада латышского искусства и литературы

25 декабря в торжественной обстановке прошел заключительный вечер латышской литературы. В Большом зале Московской государственной консерватории собралось свыше полутора тысяч человек — рабочие и служащие предприятий Москвы, литераторы столицы и братских союзных республик, деятели науки и искусства, учащаяся молодежь.

Открывая вечер, секретарь правления Союза писателей СССР Н. С. Тихонов отметил, что смотр достижений культуры Латвийской Республики показал, на какую высоту поднялось искусство латышского народа, какой сильной стала его литература. Книги писателей Латвии являются теперь достоянием широкого круга читателей не только в Советском Союзе, но и за его рубежами.

Н. С. Тихонов заканчивает свою речь приветствием, обращенным к литераторам Латвийской Республики. В зале раздаются продолжительные аплодисменты.

С сообщением об итогах декады и задачах латышской литературы выступил секретарь ЦК КП Латвии А. Я. Пельше, тепло встреченный присутствующими.

Мастера художественного слова прочитали стихи народных поэтов Латвии Яна Райниса и Яна Судрабкална. С чтением своих произведений выступили: В. Брутане, Ю. Ванаг, О. Вациетис, А. Веяп, В. Лукс, Ф. Рокпелнис.

Затем состоялся концерт, в котором приняли участие государственный хор Латвийской ССР и симфонический оркестр Латвийского радио, мастера искусств и участники сельской художественной самодеятельности Латвии.

Театральные коллективы Латвии также успешно завершают свой творческий отчет перед трудящимися столицы. 25 декабря был день отдыха у москвичей, и латышские театры дали по два представления.

Театр оперы и балета днем показал спектакль «Лайма». Сотни тысяч жителей Москвы и Подмосковья смогли увидеть этот замечательный балет по телевизору. Вечером артисты исполнили оперу «К новому берегу».

Академический театр драмы и художественный театр имени Яна Райниса показали москвичам «Дни портных в Силмачах» и «Вей, ветерок» — утром и «Земля зеленая» и «Корабль выходит в море» — вечером. (ТАСС).

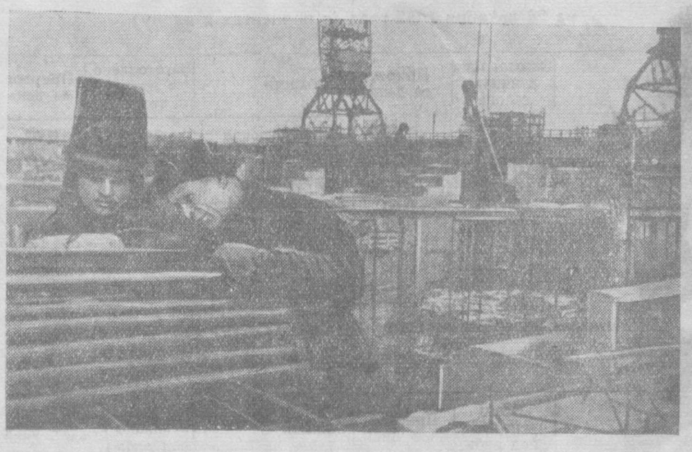

На строительстве Иркутской ГЭС широко развернулось социалистическое соревнование в честь XX съезда КПСС. Впереди идут арматурщики. Бригада арматурщиков А. Кузнецова уже работает в счет 1956 года. **На снимке:** бригадир **А. Кузнецов** и электросварщик **В. Суханов** (слева) за проверкой арматуры.

Фото **М. Минеева.** (Фотохроника ТАСС).

Пути расширения бумажного производства в республике

(ПИСЬМО В РЕДАКЦИЮ)

Бумажное производство представлено в республике лишь одной Ташкентской бумажной фабрикой. Хотя фабрика за последние годы справляется с планом производства, но продукции ее не хватает для удовлетворения нужд Узбекской ССР и других среднеазиатских республик. Большую часть бумаги приходится завозить. В частности, много бумаги завозится с сахалинских предприятий, обходится она дорого.

Серьезной причиной отставания бумажной промышленности является безлесье Средней Азии — ведь основным материалом для производства бумаги является древесина. Нередко поэтому раздаются голоса: стоит ли, мол, строить в Средней Азии бумажные фабрики, не лучше ли завозить готовую продукцию.

На первый взгляд такое мнение будто бы и правильно. Обращаются к примеру Ташкентской бумажной фабрики. Железнодорожный тариф на перевозку тонны соликамской или краснокамской целлюлозы велик. Стоимость каолина, который мы получаем из Донбасса, в результате транспортных расходов возрастает втрое.

Между тем у нас, в Средней Азии, имеются неисчерпаемые запасы сырья для производства высококачественной бумаги. Основным заменителем древесины в целлюлозно-бумажном производстве с успехом может служить болотный камыш, тростник.

Тростник — быстро растущее растение. Высота его достигает 5—7 метров при толщине стебля от 1 до 2,5 сантиметра. Он дает высокий урожай стеблей. При желании с каждого гектара зарослей тростника можно снимать по два урожая в год. Заросли камыша и тростника в Средней Азии и Казахстане занимают миллионы гектаров. Особенно много их в нижнем течении рек Аму-Дарьи и Сыр-Дарьи. Они простираются здесь на сотни километров, образуя местами непроходимые чащи. Нетерпимо, что огромные запасы этого ценного сырья пропадают без пользы.

Опыты по использованию тростника в производстве бумаги проводились в свое время на Пониковском бумкомбинате научным сотрудником Центрального научно-исследовательского института бумаги т. Ларином. Тростник привозился из Узбекистана. Резка стеблей производилась на обычной соломорезке, а для варки измельченного сырья (без предварительной очистки) использовался шаровой вращающийся соломоварочный котел. Полученную целлюлозу отбелили, после чего из нее производилась бумага различных видов.

Результаты опытов доказали полную возможность получения из стеблей тростника целлюлозы, пригодной для производства писчей и печатной бумаги первых номеров. Об этом же говорят и архивные материалы, в которых можно найти работы Научно-исследовательского института местной промышленности Узбекской ССР. В них также доказана целесообразность переработки тростника на беленую целлюлозу. В условиях безлесья Средней Азии тростник ценен и как сырье для производства тарного и строительного картона. Способ использования тростника для производства полуцеллюлозы, а затем тарного и строительного картона отличается экономичностью, новый вид волокнистого сырья обладает особой прочностью. Ящик для упаковки продуктов и изделий, изготовленный из тарного картона, в два раза дешевле ящика из древесины, которая здесь дефицитна.

Из сказанного видно, что для создания в Средней Азии мощной целлюлозно-бумажной промышленности, способной полностью обеспечить потребителей картонно-бумажной продукцией, нет препятствий. Дело лишь в том, чтобы республиканские планирующие организации и Министерство бумажной и деревообрабатывающей промышленности СССР по-хозяйски учли имеющиеся ресурсы, приняли меры к их рациональному использованию. Для больших экономичности целлюлозно-бумажные предприятия следует строить ближе к сырьевой базе, при некотором облагораживании (чистке, прессовке) поставлять тростник и на Ташкентскую бумажную фабрику, где имеется возможность построить целлюлозный завод, расширить фабрику, установить дополнительно четвертую бумажную машину. Необходимо усилить и паросиловое хозяйство.

Несколько слов и о таком сырье, как каолин (белая глина).

Каолин в республике используется не только бумажной фабрикой, но и фарфоровой и парфюмерной промышленностью. В республике имеются большие запасы каолина. На фабрике он испытывался. Опыты показали, что при обогащении (освобождении от примесей) каолин вполне может быть использован в производстве.

Бумажная фабрика в новом году намечает организовать полузаводскую установку по очистке и использованию местных каолинов, что удешевит продукцию. Правильная организация добычи, хорошая очистка местных каолинов и использование их в производстве только по нашей бумажной фабрике даст до 250—300 тысяч рублей экономии в год.

Таковы, на наш взгляд, некоторые вопросы расширения бумажного производства в республике.

И. СТРАХОВ.
Директор Ташкентской бумажной фабрики.

ПО СЛЕДАМ ВЫСТУПЛЕНИЙ «ПРАВДЫ ВОСТОКА»

«КОГДА НЕ ОБЕСПЕЧЕН КОНТРОЛЬ...»

Под таким заголовком была опубликована в нашей газете корреспонденция о бесконтрольности, отсутствии заботы о сохранности социалистической собственности на предприятиях треста «Узбеквино».

Министр промышленности продовольственных товаров УзССР т. Ходжаев сообщил, что корреспонденция обсуждалась на коллегии министерства. Факты бесхозяйственности, запущенности в учете, неправильного подбора кадров, отсутствия контроля со стороны треста «Узбеквино» за деятельностью предприятий подтвердились. Приказом по министерству управляющему трестом т. Иногамову и его заместителю т. Туманьянцу указано на серьезные недостатки в работе, главному бухгалтеру т. Кацнельсону объявлен выговор. Руководители треста предупреждены, что если в ближайшее время на предприятии не будет наведен порядок, они будут наказаны более строго.

Приказ министерства об освобождении т. Попова от должности главного бухгалтера винзавода № 7 согласно поданному заявлению изменен: Попов освобожден как не справившийся с работой.

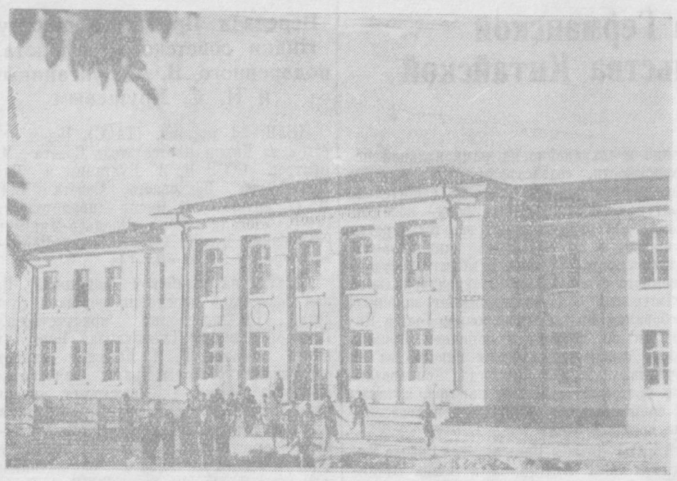

В городе Дизизаке в этом году сдана в эксплуатацию новая средняя школа. На снимке: здание новой средней школы.

Фото **И. Глауберзона** и **В. Сироткина.**

Сегодня в узбекском селе

ЧАРТАК. Книги, газеты и журналы давно стали непременной принадлежностью каждого колхозного дома в сельхозартели имени Ворошилова, Чартакского района. Здесь можно увидеть республиканские газеты, журналы «Шарк юлдузи», «Узбекистон хотин-кизлари», «Муштум». На 1956 год колхозники выписали различных изданий на 25 тысяч рублей.

М. Абдуллаев.

ЯНГИ-КУРГАН. Колхоз имени Калинина, Бувайдинского района, строит помещения для животноводческих ферм. За последние два года построены два коровника, силосная башня. При фермах есть склады для хранения кормов. Обрудованы комнаты отдыха для чабанов.

Ш. Расулев.

КИРОВО. Хорошо обслуживает население сберегательная касса № 3599 Кировского района. По сравнению с 1954 годом число вкладчиков увеличилось в 5 раз. В этом году выплачено свыше 14 тысяч рублей процентов по вкладам.

Большие суммы выплачены трудящимся района по тиражам государственных займов. Граждане Т., К. и С. выиграли по 25 тысяч рублей, гр. М. — 10 тысяч. За 11 месяцев сберкасса выплатила 1.800 тысяч рублей выигрышей по займам.

А. Тухтамышев.
Д. Мукимов.

ПАЙ-АРЫК. Многодетные матери Пай-Арыкского района получают большую помощь от государства на воспитание детей. За 11 месяцев им выдано свыше 53 миллионов рублей пособий.

О. Усманкулов.

ХИВА. Сельхозартель имени Андреева одной из первых в Хивинском районе выполнила план сдачи хлопка государству и собрала по 24,5 центнера сырца с гектара. Колхоз получил около полутора миллионов рублей премий-надбавок. На высокие доходы развернуто строительство. В этом году отстроен клуб со зрительным залом на 500 человек, электросушилки и 40 жилых домов.

К. Рахимов.

БУЛУНГУР. (Корр. «Правды Востока»). В колхозе имени Карла Маркса смонтирована кино-радиоустановка 5-СКРУ-100, позволяющая одновременно демонстрировать кинофильмы и транслировать радиопередачи. Применение новой аппаратуры дает большие выгоды колхозу, совмещая и дорогостоящий радиоузел и киноустановку. Обслуживает ее один человек.

Аппараты 5-СКРУ-100, изготовляемые самаркандским заводом «Кинап», уже установлены в пяти колхозных клубах района.

АЛТЫ-АРЫК. (Корр. «Правды Востока»). Колхозники сельхозартели имени Маленкова, Алты-Арыкского района, Ферганской области, организовали духовой оркестр. Он успешно выступает на вечерах художественной самодеятельности. Молодые оркестранты поставили себе задачей познакомить в ближайшее время своих односельчан с произведениями классической музыки, а также с лучшими произведениями советских композиторов.

Чествование ученых

Семидесятилетию со дня рождения и пятидесятилетию научно-педагогической и общественной деятельности профессоров В. П. Дробова и В. М. Савича было посвящено состоявшееся на днях совместное заседание Ученых советов Ташкентского сельскохозяйственного института и института ботаники Академии наук УзССР.

Актовый зал сельскохозяйственного института заполнили студенты, профессора, преподаватели и многочисленные гости — бывшие ученики юбиляров — ныне видные ученые.

Кратким вступительным словом торжественное собрание открыл директор сельскохозяйственного института доцент А. М. Мирзаев, теплю поздравивший юбиляров.

С докладами о научно-педагогической деятельности ученых-юбиляров выступили доктор биологических наук, профессор Х. Х. Енилеев и декан факультета лесного хозяйства доцент А. В. Гвозиков.

Аплодисментами встретили участники собрания сообщение о том, что Указом Президиума Верховного Совета Узбекской ССР В. П. Дробов и В. М. Савич награждены Почетными грамотами Верховного Совета УзССР.

Затем были зачитаны приветственные адреса юбилярам от Академии наук УзССР, Академии наук Туркменской ССР, научно-исследовательских институтов и многочисленные поздравительные телеграммы из различных городов СССР.

А. АРИФХАНОВ.

Потакают нарушителям правил торговли

Работникам советской торговли доверено большое и ответственное дело—снабжение населения продуктами и товарами широкого потребления. Совершенно нетерпимо, когда отдельные работники торговли встают на путь обмана покупателей, обвеса и обсчета их.

Советское государство неуклонно борется с нарушениями правил торговли, сурово карает лиц, уличенных в обвешивании и обмеривании потребителей, нарушении установленных розничных цен на товары, в продаже товаров низшего сорта по цене высшего, сокрытии от покупателей прейскурантных цен и т. д.

К сожалению, встречаются еще случаи, когда нарушителям правил советской торговли потакают, не привлекают их к ответственности. Плохо борются, например, с обманом покупателей в торговых организациях г. Самарканда.

В столовых, кафе и магазинах Самарканда широко распространены обсчет и обвес покупателей. Между тем ведомственные инспектора: горпищеторга т. Водяха, треста «Общепит» т. Клиниченко и бывший торговый инспектор горпромторга т. Рахиммирзаев в течение всего года по существу не вели никакой борьбы с нарушениями правил торговли. Равнодушно смотрели на это и директора торгов тт. Хакимов, Лезин и Бурячков. В ряде же случаев они прямо нарушали указания, и вместо того, чтобы передавать в следственные органы материалы на лиц, уличенных в обмане покупателей, ограничивались предупреждением или наложением дисциплинарного взыскания. Это приводило к тому, что нарушения повторялись.

Потворствовал нарушителям правил торговли заведующий Самаркандским горторготделом т. Ганбов.

Вот несколько примеров. Заведующий буфетом закусочной № 3 треста «Общепит» Джумаев с помощью экспедитора этого треста Шарипова продавал по повышенной цене хлебо-булочные изделия. Несмотря на это, материал на виновных не был передан в следственные органы, директор торготдела т. Ганбов ограничился тем, что предложил директору треста «Общепит» снять Джумаева и Шарипова с работы. Однако последние уволены не были.

Заведующий буфетом чайной № 1 треста «Общепит» Муминов обвешивал и обсчитывал посетителей. Установив это, горторготдел... послал письмо директору треста «Общепит» с просьбой наложить взыскание на Муминова. Муминов попрежнему продолжал работать в буфете.

Крайне неудовлетворительно работает в Самарканде госторгинспекция. Она слабо контролирует предприятия торговли и общественного питания, мирится с обвешиванием, обмериванием и обсчетом потребителей, нарушениями цен, с антисанитарией. С виновными либеральничают, они остаются безнаказанными.

Так, госторгинспекция установила, что повара закусочной № 16 Таирова и чайной № 3 Ахмедова систематически обвешивали покупателей, заведующий буфетом столовой Военторга Амедов обманывал посетителей. Однако госторгинспекция ничего не сделала для того, чтобы привлечь виновных к ответственности.

Нередко и органы прокуратуры либерально относятся к лицам, уличенным в обмане покупателей. Рабочие Самаркандского кожзавода составили акт о том, что заведующий магазином Муллакандров обсчитывал покупателей, продавал по завышенной цене хлеб и рыбу. Материал был передан в прокуратуру, но здесь его положили под сукно.

В прокуратуру поступил материал о том, что заведующая буфетом Жирина, официантка Эмирова обманывают посетителей. Виновные не понесли наказания.

Существенную роль в борьбе с обвешиванием и обмериванием должны сыграть общественные организации. Но они не всегда уделяют внимание борьбе с нарушениями правил торговли.

Н. СВЕТОЗАРОВ.

Еще раз о нуждах животноводов

Большинство стад в Кара-Калпакии, как известно, находится на отгонных пастбищах, удаленных от районного центра, от усадьбы колхоза на 200—400 километров. На пастбищах работает свыше 7 тысяч колхозников с семьями. Как живут эти люди, учатся ли их дети, в какой мере удовлетворяются культурные запросы? Казалось бы, именно это должно постоянно волновать партийных и советских работников, руководителей колхозов, органы народного образования и культуры. На деле — иначе.

Заместитель министра сельского хозяйства Кара-Калпакской АССР т. Баталов и другие работники управления животноводства бывают на отгонных пастбищах, знают нужды чабанов, видят, как еще неблагоустроена их жизнь. Но ни разу руководители не заговорили открыто о виденном, не потребовали резко улучшить быт животноводов.

Чабан колхоза имени Ленина, Нукусского аулсовета, Жолдас Ермашев выпасает скот на пастбищах Кызыл-Узяк, что в 200 километрах от колхоза. Вместе с Ермашевым живут на отгонных пастбищах жена и пятеро детей. С горечью рассказывает чабан:

— Многие колхозники имеют новые благоустроенные дома. В комнатах столы, кровати, радиоприемники, книги. Но все это — на центральных усадьбах. На отгонах же все остается так же, как было десять лет назад.

У Ермашева двое детей школьного возраста, но они не учатся — школы поблизости нет. Дети чабана Нургалиева тоже лишены возможности учиться с той поры, как отца перевели на отгонное пастбище. И так у многих.

Это только одна проблема, одна большая нужда, а их много. Кинокартины на пастбище не демонстрируются, лекции не читаются, газеты сюда не доходят. В течение года только три раза был у животноводов медицинский работник. Не заезжают на пастбище и автолавки: все товары животноводы закупают в Кегейлинском районе, за 50—60 километров.

В большой обиде на своих руководителей работники ферм колхоза имени Ленина. Велика обида и у животноводов Шуманайского, Куйбышевского, Тахта-Купырского районов. Есть, например, передовое, известное в республике Ходжейлинское райпо. Его работники регулярно завозят товары животноводам района. А вот на пастбище Маркабай ни разу не побывали представители Шуманайского райпо. Стало быть, дело только в расторопности, инициативе, настоящем внимании к людям.

В республике мирятся с удивительным равнодушием к нуждам животноводов. Не случайно месяцами труженики отгонных пастбищ не видят лекторов и кинофильмов, передвижных библиотечек и радио, не имеют подчас добротных жилищ и предметов простейшего домашнего обихода.

Х. БЕКБУЛАТОВ.

ПУТЕВЫЕ ЗАМЕТКИ

Галия ИЗМАИЛОВА

Москва—Каир—Москва

Под нами Суэцкий канал — тонкая ровная лента. И дальше — сплошная пустыня. С самолета кажется, что эта серая земля вся гофрирована.

Пустыня в Египте близко примыкает к плодородной долине Нила, сжимая ее с двух сторон. Подлетая к Гелеополису — городу, где мы приземлились и откуда автомашиной поехали в Каир, замечаешь, как резко обрывается пустыня и начинается цветущая земля. Но на границе двух миров природы еще свирепствуют злые песчаные бури. Мы видели, как столб песка обнял высокую стройную пальму, да так крепко, что только яркозеленые пальмовые ветви тоскливо торчали из песчаного бугра.

Особенно гнетущее впечатление произвел на нас вид возделанных крестьянских полей, засыпанных песком. Сколько тяжелого человеческого труда было погребено под толстым слоем серой сыпучей песчаной пыли!

Автомобиль по шоссе мчит к Каиру. Вот уже видны купола многочисленных мечетей, над ними возвышаются стройные башни минаретов. А вот и европейская часть города: высокие дома, широкие площади. Шумит 2,5-миллионный Каир, самый большой город Африки и арабского Востока.

Подъезжаем к гостинице. Встречают сначала сдержанно вежливо, но, узнав, что мы советские, служители гостиницы мгновенно веселеют. Позже между нами завязалась хорошая дружба, и они охотно нам пели и танцевали. Если никто из туристов, живших в нашем коридоре, их не тревожил, они все — со всего этажа — собирались у наших номеров, просили и нас петь им или танцевать.

Против нашей гостиницы возвышалось здание оперного театра. Это — именно здание. Своей труппы в театре нет и никогда не было. Здесь выступают гастролеры, приезжающие из Европы.

Наши концерты в зале театра оперы собирали всегда много народа. Газеты тепло отзывались о наших выступлениях.

В Каире, так же как в Сирии и Ливане, искусство можно увидеть только в кабаре. Но искусство кабаре произвело на нас совершенно гнетущее впечатление. Тот же «танец живота», который становится тем более вычурным, вызывающим, чем больше иностранцев и местных богатеев сидит в зале.

Есть в Каире кабаре, в которых играют национальные оркестры с обязательным участием певца и танцовщицы. В составе оркестра — инструменты, похожие на наши узбекские чанг, нагара, най, а также бубен и тар. Певец поет, песня иногда затягивается надолго. Все это время танцовщица «услаждает» взоры публики.

Но танцевать в Каире негде, кроме кабаре, и потому даже талантливые, любящие родное народное искусство балерины идут туда работать. Весь дело в том, каков подтекст танца. В исполнении известной танцовщицы Шамсутдин тот же «танец живота» приобрел трагический оттенок, в движениях было много драматизма; казалось, женщина хочет высказать свою большую боль.

Я видела также женский танец с металлическими кастаньетами — «саат». Маленькие тарелочки из чистой меди или с примесью серебра одеваются на большой и средний пальцы обеих рук. Чем больше серебра в сплаве, тем благороднее, тоньше звук. Танцовщица, выбивая сложные ритмы, извлекала из тарелочек различные звуки, очень мягкие по тону. Движения танца напоминали все тот же «танец живота», но были более легкими, грациозными.

В Каире мы встречались с прогрессивными деятелями искусства. Большую пользу мне лично дало знакомство со знаменитой в прошлом танцовщицей Саидой Савитри (настоящее ее имя Хадича Ханлан). Сейчас Саиде Савитри около шестидесяти лет, она занимается педагогической и научной деятельностью. Ее перу принадлежит труд по истории египетского танца. Саида содержит частную школу — единственную на весь Египет, в которой обучает танцам желающих. Она очень сокрушается по поводу того, что по-настоящему талантливые девочки из народа не идут в ее школу: тут и религия, и бедность, и, главное, таких девочек надо находить, а кто этим станет заниматься! Поэтому в школу Саиды идут дочки состоятельных родителей: приходят они когда хотят, и заканчивают курс обучения когда им вздумается. Это очень печалит Саиду. Вот почему с восторгом говорит она о том, что в Советском Союзе созданы все условия для развития хореографического искусства.

Беседы с Саидой Савитри — настоящим энтузиастом танцевального дела — запомнятся мне надолго. Вот коротко, что она мне рассказала:

«Танец в Египте — древнейшее искусство. Высоким мастерством, гибкостью, и точностью движений отличались обрядовые танцы уже много тысяч лет назад. Примерно в начале первого тысячелетия до нашей эры появляются сюжетные танцы. Было три вида: танцы на исторические сюжеты, маскарадные танцы и сатирические. Последние были как бы баснями, которые рассказывались средствами хореографии. Исполнители одевали маски животных и разыгрывали острые, смешные сценки, полные социального содержания: высмеивали царей, жрецов, царских вельмож. Не случайно этот вид танца преследовался уже в те далекие времена.

По раскопкам мне удается восстанавливать движения древних танцев. Это очень тяжелый труд, но необходимый. Без изучения древней культуры невозможно развивать современное национальное искусство. К сожалению, древний танец совершенно стерся из памяти народа, а он был очень красивый и сложный и уж, конечно, не был похож на танцы в опере «Аида»...

После завоевания Египта арабами в VII веке, с усилением мусульманской религии танец преследуется. Но народ все же танцует: тогда был широко распространен танец с отбиванием дроби ногами, заимствованный позже испанцами; так появились испанские танцы самбро, фанданго, чакара.

Турки в XV веке принесли нам «танец живота», который, как вы заметили, сейчас увидишь везде. Но исполняется он поразному: одно — в кабаре, совершенно другое — в народе.

Наше национальное искусство получило некоторые возможности для своего развития лишь совсем недавно, когда под напором народа иностранные оккупанты—«опекуны» — убрались, наконец, из нашей страны. Теперь можно действовать! Ах, если бы нам такие же условия, как у вас»...

В Каире много замечательных старинных зданий. Прекрасна Каирская цитадель, мечеть Мухамеда-али. Но самое интересное это, конечно, знаменитый Каирский музей. Музею принадлежит право отбирать половину всех вещей, найденных в Египте, кем бы ни были произведены раскопки. В организации Каирского музея участвовал и русский египтолог Голенищев. Собрание этого музея, основанного почти сто лет назад, включает египетские древности всех родов с отдаленнейших времен до X века нашей эры, среди которых несколько единственных в мире шедевров египетского искусства.

К числу таких шедевров относятся «Вещи Тутанхамона» — содержимое гробницы фараона, царствовавшего в XIV веке до нашей эры. Обычно, когда умирал фараон, в его гробницу клали все, принадлежавшее ему. Среди вещей Тутанхамона — деревянные ящики, разделенные на ячейки. В каждой ячейке или зерно, или фрукты, почерневшие от времени, но удивительно сохранившиеся. Здесь лежат гранаты, высохшие, но не тронутые гнилью. Вараны, козлы, священные кошки, принадлежавшие фараону, забальзамированные, находятся здесь же.

С интересом рассматривали мы золотой саркофаг весом в 110 килограммов. Это самый маленький из шести саркофагов, которые были вложены один в другой. На его дне — тысячи выточенных из драгоценного черного камня священных жуков — скарабий: жуки эти должны были охранять тело фараона. Рядом — десять золотых напальчников в виде когтей: фараоны не желали касаться вещей пальцами.

Поражаешься непревзойденному искусству безымянных древнеегипетских мастеров. Каким талантом должен был обладать народ, создавший все эти шедевры искусства, научившийся сохранять формы вещей на многие тысячелетия!

В один из дней мы отправились в Гизу — древний город, находящийся недалеко от Каира, смотреть пирамиды.

Важнейшие пирамиды в окрестностях Гизы — пирамиды Хеопса (высотой 148 метров), Хефрена (138 метров) и Микеринос (62 метра). На пирамиде Хефрена, на самой вершине, еще сохранилась часть прозрачного алебастра, которым покрывались пирамиды и который предохранял их от разрушения. Многочисленные захватчики в течение многих веков разворовывали этот чудесный алебастр. И сейчас еще мелкие, по сравнению с завоевателями, хищники — хозяева фирм, изготовляющих предметы роскоши, снаряжают сюда «экспедиции»...

Мы приехали в Гизу пораньше, чтобы вдоволь наглядеться. Потрясенные, рассматривали мы колоссальные создания рук человеческих. В Египте говорят: «Все боится времени, но время боится пирамид». Это сущая правда. Когда же мы собрались уезжать, мы были поражены одним зрелищем: на верблюде приехал высокий, стройный араб, быстро скинул с себя верхнюю одежду и стремительно полез вверх по пирамиде Хеопса. Через пять минут он был уже на вершине, помахал оттуда публике и так же стремительно начал спускаться. Спрыгнув на землю, он снял головной убор и протянул его за подаянием. Оказывается, лазание на пирамиду было профессией этого человека.

Из Каира мы поехали в Александрию — древний город, основанный еще Александром Македонским, знаменитый в древности центр поздней греческой культуры. Путь наш почти всю дорогу лежал по берегу Нила — широкого, мелкого, заросшего илом — «кормильца Египта». (Надо сказать, что в Египте возделываются площади, занимающие лишь 4 процента территории страны. Это узкая лента по обоим берегам Нила, тянущаяся с юга. Только в дельте наибольшая ширина ее 230 километров. Вот в этой-то узкой долине и живет 97 процентов населения Египта). На всем протяжении пути от Каира до Александрии берега Нила обрамлены пальмами. Здесь часто можно наблюдать великолепную картину: над пальмами вдруг выплывает парус фелуки; кажется, что фелука плывет по небу. Это очень красиво. Но, к сожалению, воспетая поэтами парусная фелука была несколько тысяч лет назад единственным транспортом на Ниле, и для феллахов она единственным транспортом и осталась...

В Египте человеческий труд — самый дешевый. Странно было видеть, как в порту Александрии тяжелые тюки с хлопком грузятся людьми на громадные океанские пароходы. По асфальтированному шоссе из Каира в Александрию и обратно с бешеной скоростью мчались элегантные легковые автомобили, но грузы — хлопок, фрукты — перевозились на верблюдах: на тюках сидел погонщик, он же грузчик...

В Александрии мы выступали в театре Мухамеда Али. Публика встречала нас так же радушно, как и везде во время этой поездки. Восторженные аплодисменты зрителей, их сияющие радостью глаза говорили нам больше, чем всякие речи, о любви простых людей Египта к нашей Советской стране.

Мы вылетели из Александрии 23 октября ночью. Через девять часов были в Париже. Мы успели лишь перелететь Средиземное море и кусочек суши, но из жаркого лета попали в позднюю осень. Погода над Парижем стояла хмурая.

Отдохнули и снова — в небо. Впереди — Москва, родная, дорогая, любимая. Трудно передать чувство, какое я испытала, когда кто-то первым сказал: «Летим над нашей землей». Вот она, наша Родина, от одного упоминания о которой светлели лица служителей гостиницы в Каире, веселели наши ливанские и сирийские друзья, расправляются морщинки на сосредоточенных лицах людей в любом уголке земного шара.

Самолет идет на посадку. Нас встречают радостно, крепко жмут руки. Миновали подмосковные рощи. Побежали мимо красивые многоэтажные здания. Шел обычный мирный день, занятый созидательным трудом.

Здравствуй, родная Москва!

Окончание. Начало в «Правде Востока», за 18 декабря.

Совместное заявление правительства Германской Демократической Республики и правительства Китайской Народной Республики

ПЕКИН, 26 декабря. (ТАСС). В период с 8 по 18 декабря и с 22 по 26 декабря 1955 года в Китае по приглашению правительства Китайской Народной Республики с дружественным визитом находилась правительственная делегация Германской Демократической Республики во главе с премьер-министром Отто Гротеволем.

За время своего пребывания правительственная делегация ГДР была принята председателем КНР Мао Цзэ-дуном, посетила города и села, культурные учреждения, промышленные предприятия Китайской Народной Республики, а также части Народно-освободительной армии. На нее глубокое впечатление произвел прогресс Китайской Народной Республики в развитии народного хозяйства и культуры, тесная связь правительства с народом, а также его готовность защищать мир. Встреча представителей немецкого народа с китайским народом и его руководителями была манифестацией их нерушимой дружбы и братской солидарности.

Между правительственной делегацией ГДР во главе с премьер-министром Отто Гротеволем и правительственной делегацией КНР во главе с премьером Государственного совета и министром иностранных дел Чжоу Энь-лаем имели место переговоры, в ходе которых обе стороны обменялись мнениями относительно дальнейшего укрепления дружественных отношений между двумя странами, а также о международном положении, и с удовлетворением констатировали наличие общего желания и далее развивать уже существующие между ГДР и КНР дружественные отношения и сотрудничество. Обе стороны также констатировали, что их точки зрения на международное положение полностью совпадают. Переговоры протекали в искренней и дружественной атмосфере.

В результате переговоров был заключен договор о дружбе и сотрудничестве между Германской Демократической Республикой и Китайской Народной Республикой, а также подписаны соглашение о культурном сотрудничестве и соглашение о карантине и защите растений. Обе стороны выразили твердую уверенность в том, что заключение договора и соглашений будет способствовать дальнейшему укреплению и развитию всесторонних тесных и дружеских связей и сотрудничества между ГДР и КНР. Оба государства будут оказывать друг другу всестороннюю возможную помощь.

Во время обсуждения международного положения обе стороны обменялись мнениями о результатах Женевского совещания министров иностранных дел четырех держав в октябре—ноябре 1955 года и в этой связи также о германской проблеме. Обе стороны сходятся на том, что позиция правительства ГДР к Женевскому совещанию министров иностранных дел и сделанные им предложения отвечают реальной обстановке в Европе и в Германии, а также, что внесенные Советским Союзом на Женевском совещании министров иностранных дел предложения служат интересам мира во всем мире и национальным интересам немецкого народа.

Вопреки стремлению всех народов мира к разрядке в международных отношениях, выраженному на Совещании глав четырех правительств и на конференции в Бандунге, агрессивные круги США и их сторонники пытаются и дальше проводить обанкротившуюся «политику силы». Ее выражением является особо враждебное отношение к миролюбивой Китайской Народной Республике и к миролюбивой Германской Демократической Республике. Эта политика, противоречащая интересам всех миролюбивых государств и народов, а также интересам их собственных народов, обречена на провал.

Обе стороны выразили свою решимость и в дальнейшем делать все, что в их силах, для сохранения мира во всем мире и для прогресса человечества. Они подчеркнули, что оба государства будут принимать участие во всех международных конференциях, служащих укреплению мира во всем мире, обеспечению коллективной безопасности. Они будут консультироваться по всем вопросам, затрагивающим интересы ГДР и КНР, чтобы эффективно координировать меры по обеспечению безопасности их государств и поддержанию всеобщего мира.

Во время переговоров были затронуты вопросы об отношениях между Китайской Народной Республикой и Германской Федеральной Республикой. Правительственная делегация ГДР заявила, что в интересах мира и воссоединения Германии как миролюбивого демократического государства она приветствовала бы нормализацию отношений между Китайской Народной Республикой и Германской Федеральной Республикой.

Обе стороны считают, что международное напряжение на Дальнем Востоке, вызванное в результате продолжающегося незаконного захвата китайской территории Тайвань американскими агрессорами, должно быть скорейшим образом устранено. Отказ в предоставлении Китайской Народной Республике ее законного места в Организации Объединенных Наций и в Совете Безопасности является серьезным нарушением Устава и престижа Организации Объединенных Наций. Китайская Народная Республика должна вновь занять принадлежащее ей место в Организации Объединенных Наций.

В целях содействия международному миру и международному сотрудничеству членство в Объединенных Нациях должно быть универсальным. Все государства, удовлетворяющие требованиям Устава Организации Объединенных Наций, должны быть приняты в ряды ее членов. Обе стороны осуждают тот факт, что Соединенным Штатам Америки и их марионетке — клике Чан Кай-ши — удалось провалить предложение об одновременном приеме 18 государств, которое было одобрено Генеральной Ассамблеей Организации Объединенных Наций. В то же время они приветствуют последовавшее по инициативе Советского Союза решение подавляющего большинства государств — членов ООН о принятии в ООН 16 государств.

Обе стороны считают, что Женевское соглашение о восстановлении мира в Индо-Китае должно соблюдаться во всех отношениях.

Обе стороны считают необходимым, чтобы для мирного решения корейского вопроса в соответствии с интересами корейского народа и с интересами мира как можно скорее была созвана международная конференция с участием всех заинтересованных в этом вопросе государств.

Обе стороны приветствуют то обстоятельство, что национальные демократические силы в Азии и Африке быстро развиваются и что колониализм терпит новые поражения.

Значительные усилия многих государств в этих районах, направленные на достижение и сохранение их национальной независимости, содействуют поддержанию всеобщего мира. Обе стороны решительно выступают против любых форм колониализма. Они поддерживают все государства и народы в их борьбе за национальную независимость, а также в защиту государственного суверенитета и территориальной целостности. Они поддерживают законные требования Индии относительно Гоа, а Индонезии по вопросу о Западном Ириане, борьбу северо-африканских народов за их национальную независимость, справедливые претензии арабских народов, а также их сопротивление вовлечению в агрессивные военные блоки.

Визиты дружбы Председателя Совета Министров СССР Булганина и Члена Президиума Верховного Совета СССР Хрущева в Республику Индию, Бирманский Союз и королевство Афганистан, а также совместные заявления Советского Союза и Индии, Советского Союза и Бирмы, Советского Союза и Афганистана являются международными событиями огромного значения. Они представляют собой ценные вклады в развитие дружбы и сотрудничества между народами и в мирное сосуществование между странами с различными общественными системами и тем самым в укрепление мира в Азии и во всем мире.

Обе стороны самым серьезным образом выступают против агрессивных военных блоков и считают, что НАТО, западноевропейский союз, СЕАТО (Манильский пакт) и Багдадский пакт ставят под угрозу безопасность стран в Европе, Азии и Африке. Нарушение территориальной целостности других стран и вмешательство во внутренние дела этих стран со стороны таких военных блоков находятся в грубом противоречии с Уставом Организации Объединенных Наций и представляют собой открытое нарушение международного права и угрозу миру во всем мире.

Мир в Азии и Европе неделим. Обе стороны придерживаются мнения, что международные спорные вопросы должны решаться не путем угроз и насилий, а путем мирных переговоров между всеми заинтересованными государствами, вне зависимости от их общественного устройства. Они должны совместно стремиться к устранению военных блоков, к созданию системы всеобщей безопасности, к осуществлению разоружения и к запрету производства, испытания и применения атомного и водородного оружия.

Обе стороны выражают свое удовлетворение в связи с тем, что пять принципов мирного сосуществования, провозглашенные Республикой Индией и Китайской Народной Республикой и подтвержденные на Конференции стран Азии и Африки, признаются все большим числом государств.

Эти принципы являются основой для создания мирных отношений между государствами и для взаимного доверия, для устранения международной напряженности и для развития дружбы и международного сотрудничества. Обе стороны будут предпринимать дальнейшие усилия для развития своих отношений и отношений с другими государствами на принципах взаимного уважения территориальной целостности и суверенитета, ненападения, невмешательства во внутренние дела, равноправия, взаимной выгоды и мирного сосуществования. Они уверены в том, что это соответствует интересам народов всех стран, а также сохранению мира во всем мире.

Договор о дружбе и сотрудничестве между Германской Демократической Республикой и Китайской Народной Республикой

ПЕКИН, 25 декабря. (ТАСС). Сегодня в Пекине был подписан договор о дружбе и сотрудничестве между Германской Демократической Республикой и Китайской Народной Республикой.

В подписанном документе говорится, что оба государства будут в духе искреннего сотрудничества участвовать во всех международных действиях, имеющих своей целью обеспечение мира во всем мире и безопасности народов в соответствии с принципами и Уставом Объединенных Наций.

Обе договаривающиеся стороны, указывается далее в договоре, будут консультироваться в духе братской солидарности по всем важным международным вопросам, затрагивающим интересы обоих государств. При этом особое внимание они будут уделять необходимости обеспечения неприкосновенности своих территорий и безопасности своих государств, а также укреплению мира во всем мире.

Обе договаривающиеся стороны обязуются, в соответствии с интересами своих государств, укреплять и расширять дружественные отношения во всех областях на основе взаимного уважения суверенитета, невмешательства во внутренние дела, равноправия и взаимной выгоды.

Договаривающиеся стороны решили в интересах мирного строительства обоих государств оказывать друг другу экономическую помощь, а также развивать дальше экономическое, научно-техническое и культурное сотрудничество.

Договор будет иметь силу до восстановления единства Германии как миролюбивого и демократического государства или до тех пор, пока обе договаривающиеся стороны не придут к соглашению об изменении или денонсации этого договора.

II съезд Румынской рабочей партии

БУХАРЕСТ, 24 декабря. (ТАСС). Сегодня на утреннем заседании съезда Румынской рабочей партии с докладом центральной ревизионной комиссии выступил тов. Николае Гуина. После его доклада началось обсуждение отчетного доклада ЦК Румынской рабочей партии. Делегаты съезда рассказывали об успехах, которых добились румынские трудящиеся под руководством рабочей партии в области экономики, науки и культуры, вскрывали недостатки в работе партийных и государственных органов и намечали пути их исправления.

Затем встреченный бурной овацией с речью выступил руководитель делегации Коммунистической партии Советского Союза, член Президиума ЦК КПСС и первый секретарь ЦК Коммунистической партии Украины А. И. Кириченко.

БУХАРЕСТ, 25 декабря. (ТАСС). На вчерашнем вечернем заседании II съезда Румынской рабочей партии с приветственной речью выступил руководитель делегации Коммунистической партии Китая товарищ Чжу Дэ. Он от имени Центрального комитета Коммунистической партии Китая и председателя Центрального комитета товарища Мао Цзэ-дуна, от имени всех членов Коммунистической партии Китая и всего китайского народа передал горячие поздравления делегатам второго съезда Румынской рабочей партии.

Затем в прениях по докладу т. Г. Георгиу-Деж с речью выступил председатель Центрального совета профсоюзов Румынии Георге Апостол.

Вопросам работы молодежи, ее воспитания посвятил свою речь первый секретарь ЦК Союза трудящейся молодежи Корнел Фулджер.

Сегодня делегаты съезда продолжали обсуждение отчетного доклада Центрального комитета Румынской рабочей партии.

Первым выступил министр внутренней торговли Штефан Войтек, который остановился на развитии социалистической торговли в стране.

С взволнованной речью обратилась к съезду учительница из села Хумулешть, Бакэуской области, Виктория Штефан. Она рассказала о горькой судьбе учителей в старой Румынии и о той заботе, которой окружены ныне работники народного образования в Румынской Народной Республике.

Тепло встретили делегаты выступление одного из старейших и выдающихся ученых страны академика К. И. Пархона.

После утверждения доклада мандатной комиссии с речью, посвященной вопросам идеологической работы и культурной революции, выступил член Политбюро ЦК Румынской рабочей партии и первый заместитель председателя Совета министров Румынии Мирон Константинеску.

Член Политбюро ЦК Румынской рабочей партии и первый заместитель председателя Совета министров Румынской Народной Республики Эмиль Боднараш в своем выступлении коснулся вопросов строительства, развития транспорта и средств связи.

Сегодня в прениях выступили также министр химической промышленности М. Флореску, член ЦК Румынской рабочей партии Л. Рэуту, писатель В. Галан, крестьянка из Сучавской области Ф. Берару и другие.

Работа второго съезда Румынской рабочей партии проходит при высокой активности. Делегаты главное внимание сосредоточивают на анализе недостатков и их причин, на еще не решенных проблемах, на всем том, что будет содействовать более быстрому развитию народного хозяйства и культуры республики.

В волнующие манифестации братства и солидарности выливаются приветственные выступления на съезде представителей зарубежных коммунистических и рабочих партий. Участники съезда горячо аплодировали приветствиям, с которыми выступили член Политбюро ЦК Коммунистической партии Франции Леон Мовэ, член Политбюро ЦК Коммунистической партии Швеции Кнут Бекстрем, секретарь ЦК Коммунистической партии Греции Василис Бардзотас.

В адрес съезда поступили приветственные телеграммы от Вьетнамской партии трудящихся и от коммунистических партий Индии и Индонезии.

Передача Премьер-Министру Индии советского самолета, подаренного Н. А. Булганиным и Н. С. Хрущевым

ДЕЛИ, 24 декабря. (ТАСС). Перед отъездом из Индии Председатель Совета Министров СССР Н. А. Булганин и Член Президиума Верховного Совета СССР Н. С. Хрущев от имени правительства СССР сделали дар Премьер-Министру Республики Индии Джавахарлалу Неру — советский самолет «ИЛ-14».

Сегодня на делийском аэродроме Палам состоялась церемония передачи самолета. На церемонии присутствовали Премьер-Министр Джавахарлал Неру, министр обороны К. Н. Катджу, министр организации обороны Тьяги, заместитель министра обороны С. Маджитхиа, начальники штабов и ответственные сотрудники министерства обороны. С советской стороны присутствовали сотрудники посольства СССР в Индии во главе с Чрезвычайным и Полномочным Послом СССР в Индии М. А. Меньшиковым и сотрудники аппарата военного атташе СССР в Индии во главе с и. о. военного атташе полковником П. А. Гречишкиным.

На аэродроме был выстроен личный состав авиабазы Палам.

Передавая самолет, Посол СССР М. А. Меньшиков выступил с краткой речью.

В ответной речи Премьер-Министр Дж. Неру заявил, что индийский народ будет долго помнить визит Н. А. Булганина и Н. С. Хрущева в Индию, потому что он является символом дружбы и сотрудничества между двумя великими народами. Дж. Неру выразил благодарность за подарок и просил передать ее Н. А. Булганину и Н. С. Хрущеву. Этот дар, сказал Дж. Неру, будет постоянным напоминанием о дружбе и историческом визите советских руководителей в Индию.

Дж. Неру пригласил самолету имя «Метеорит» («Посланник облаков»).

ПРЕБЫВАНИЕ В ИНДИИ ДЕЯТЕЛЕЙ ИСКУССТВ УЗБЕКИСТАНА

ДЕЛИ, 25 декабря. (ТАСС). Как сообщает газета «Нейшнл геральд», делегация деятелей искусств Узбекистана, совершающая поездку по Индии, прибыла в столицу штата Уттар Прадеш город Лакнау. 23 декабря узбекские артисты дали в этом городе свой первый концерт. Концерт прошел с большим успехом. Зал был переполнен.

После окончания концерта министр здравоохранения штата Ч. Б. Гупта преподнес советским артистам букеты цветов.

По случаю приезда гостей правительство штата устроило прием.

СОВМЕСТНОЕ ЮГОСЛАВСКО-ЭФИОПСКОЕ КОММЮНИКЕ

БЕЛГРАД, 24 декабря. (ТАСС). По сообщению агентства ТАНЮГ из Массауа (Эфиопия), сегодня в Массауа было опубликовано совместное югославско-эфиопское коммюнике о государственном визите президента ФНРЮ Тито в Эфиопию. Коммюнике подчеркивает, что в ходе переговоров между государственными деятелями двух стран идентичность взглядов нашла отражение в оценке главных международных проблем и самых действенных средств упрочения всеобщего мира и обеспечения всеобщего процветания. Было совместно подтверждено, что эта цель может быть достигнута только на основе уважения принципов независимости, суверенитета, целостности и равенства всех стран и народов.

Коммюнике отмечает, что отношения между двумя странами становятся все более близкими и идут по пути дальнейшего укрепления длительной и прочной дружбы их народов. Было достигнуто полное единодушие и было решено осуществлять в еще больших масштабах взаимную помощь и сближение через существующие и новые конкретные формы сотрудничества.

ОТЪЕЗД ПРЕЗИДЕНТА ФНРЮ БРОЗ-ТИТО ИЗ ЭФИОПИИ

БЕЛГРАД, 25 декабря. (ТАСС). Как сообщает агентство ТАНЮГ, вчера президент ФНРЮ Иосип Броз-Тито по окончании двухнедельного официального визита в Эфиопию покинул на борту военного корабля «Галеб» порт Массауа, направляясь в Египет.

Закончился всесоюзный чемпионат на первенство по шахматам среди женщин

СУХУМИ, 25 декабря. (ТАСС). Сегодня в Сухуми закончилось семнадцатое женское шахматное первенство СССР. Чемпионом СССР на 1955 год по шахматам среди женщин стала международный мастер и мастер спорта СССР ленинградка Валентина Борисенко, проведшая все игры без поражения и набравшая 13,5 очка. Второе, третье и четвертое места поделили между собой чемпионка мира по шахматам среди женщин международный мастер и заслуженный мастер спорта СССР Е. Быкова, прошлогодняя чемпионка СССР по шахматам среди женщин мастер спорта Л. Вольперт и перворазрядница С. Роотаре (Таллин), набравшие по 13 очков.

Пятое место заняла молодая способная бакинская шахматистка перворазрядница Т. Затуловская, шестое место — мастер спорта К. Зворыкина (Минск). На седьмом месте заслуженный мастер спорта Л. Руденко, на восьмом — заслуженный мастер спорта О. Рубнова.

Редактор С. С. ЧЕРНИК.

ГОСУДАРСТВЕННЫЙ 2% ЗАЕМ 1948 ГОДА

ВЫИГРЫШНЫЙ ВЫПУСК

ОФИЦИАЛЬНАЯ ТАБЛИЦА

16-го тиража выигрышей, состоявшегося 18 декабря 1955 года в гор. Белгороде.

Выигрыши выпали на следующие номера серий и облигаций во всех разрядах выигрышного выпуска займа:

№№ серий	№№ облигаций	Размер выигрыша в рублях	№№ серий	№№ облигаций	Размер выигрыша в рублях
000068	40*)	10.000	013967	28*)	25.000
000082	1—50	400	014707	1—50	1.000
000114	07*)	10.000	014786	47*)	10.000
000421	1—50	400	014965	01*)	5.000
000565	1—50	400	015207	1—50	400
001242	03*)	10.000	015335	11*)	25.000
001799	48*)	5.000	015385	1—50	1.000
002041	1—50	400	015433	1—50	400
002142	1—50	400	015463	1—50	400
002461	1—50	400	015493	1—50	400
002551	1—50	400	015663	1—50	1.000
002866	13*)	5.000	015742	1—50	1.000
002878	42*)	10.000	015936	1—50	400
002881	1—50	400	015997	1—50	400
002989	1—50	400	016104	01*)	5.000
003125	1—50	400	016513	1—50	400
003479	47*)	10.000	016963	1—50	400
003872	1—50	400	017067	1—50	400
004526	1—50	400	017609	1—50	400
004575	45*)	5.000	017754	1—50	400
004649	1—50	400	018399	07*)	5.000
005281	1—50	400	018471	1—50	400
005721	24*)	10.000	018873	46*)	5.000
006207	1—50	400	018913	23*)	5.000
006325	11*)	5.000	019376	1—50	400
006527	1—50	400	019587	1—50	400
006815	19*)	5.000	019799	1—50	1.000
007048	1—50	400	020267	1—50	400
007062	1—50	400	020518	1—50	400
007116	13*)	5.000	020677	02*)	10.000
007914	1—50	400	021059	45*)	5.000
008481	31*)	10.000	021085	36*)	5.000
008506	1—50	400	021556	1—50	400
009138	1—50	400	021628	1—50	400
009175	1—50	400	021659	16*)	5.000
009223	08*)	5.000	021769	1—50	400
009370	1—50	400	021874	1—50	400
009400	03*)	5.000	022598	1—50	400
009811	1—50	400	022682	1—50	400
009897	02*)	10.000	022810	16*)	5.000
010249	1—50	400	022820	1—50	400
010319	42*)	50.000	022977	37*)	10.000
010320	1—50	400	023035	1—50	400
010444	23*)	5.000	023039	06*)	25.000
010553	1—50	400	023060	1—50	400
010695	1—50	400	023327	1—50	400
011104	1—50	400	023392	1—50	400
011586	48*)	5.000	023638	1—50	400
011717	1—50	400	023949	1—50	400
011962	1—50	400	023974	1—50	400
011998	1—50	400	024144	13*)	10.000
012100	06*)	5.000	024291	1—50	400
012221	1—50	400	024338	36*)	25.000
012302	1—50	400	024347	1—50	400
012329	09*)	25.000	024500	1—50	400
012371	1—50	400	024866	1—50	400
012461	1—50	400	024963	15*)	10.000
012688	1—50	400	025126	1—50	400
012719	1—50	400	025191	28*)	10.000
013224	1—50	400	025276	1—50	400
013304	1—50	400	025374	1—50	400
013515	1—50	400	025427	30*)	5.000
013772	1—50	400	025459	33*)	25.000
025610	50*)	5.000	036554	28*)	25.000
026139	1—50	400	036922	1—50	400
026539	1—50	1.000	036932	1—50	400
026692	1—50	400	037028	1—50	400
026709	1—50	400	037411	02*)	10.000
026733	35*)	10.000	037473	1—50	400
026997	25*)	25.000	037627	1—50	400
027381	36*)	5.000	038208	1—50	400
027698	02*)	5.000	038392	1—50	400
028188	20*)	5.000	038676	1—50	400
028222	02*)	5.000	038693	1—50	400
028233	1—50	400	039116	01*)	50.000
028403	50*)	5.000	039493	1—50	400
028473	1—50	400	039660	1—50	1.000
029021	1—50	400	040213	1—50	400
029564	33*)	10.000	040680	1—50	400
029828	1—50	400	041221	35*)	5.000
030066	1—50	400	041564	1—50	1.000
030104	1—50	400	041775	1—50	400
030226	1—50	400	041936	1—50	400
030348	1—50	400	042204	49*)	5.000
030381	1—50	400	042208	23*)	10.000
030444	40*)	5.000	042212	1—50	400
030595	1—50	400	042374	38*)	10.000
030615	09*)	5.000	042413	1—50	400
030656	1—50	400	042796	06*)	25.000
030764	20*)	10.000	042902	37*)	5.000
030824	36*)	10.000	043040	1—50	400
030982	42*)	5.000	043323	1—50	400
031199	01*)	5.000	043539	1—50	400
031221	1—50	400	043554	1—50	400
031299	30*)	5.000	044561	50*)	5.000
031329	1—50	400	044707	1—50	400
031643	47*)	5.000	044801	1—50	400
031670	1—50	400	045182	1—50	400
032022	1—50	400	045270	1—50	400
032058	14*)	25.000	045391	1—50	1.000
032119	1—50	400	045598	13*)	5.000
032773	1—50	400	045886	1—50	400
032826	1—50	1.000	045950	1—50	400
032833	1—50	400	045979	1—50	400
032852	1—50	400	046474	12*)	10.000
033046	05*)	5.000	046509	1—50	400
033564	1—50	400	046554	1—50	400
034029	1—50	400	047397	1—50	400
034045	1—50	400	047717	1—50	400
034112	1—50	400	047778	1—50	400
034291	1—50	400	048494	1—50	400
034320	18*)	5.000	049056	30*)	5.000
034346	1—50	400	049111	1—50	400
034883	1—50	400	049277	1—50	400
034886	03*)	10.000	049402	1—50	400
034912	30*)	5.000	049417	37*)	5.000
035066	1—50	400	049708	1—50	400
035143	1—50	400	049806	44*)	5.000
035150	26*)	5.000	049933	37*)	10.000
035164	12*)	5.000			
035604	08*)	5.000			
035671	1—50	400			
035922	30*)	5.000			
036251	1—50	400			
036258	1—50	400			
036352	25*)	10.000			

*) На остальные 49 номеров облигаций этой серии выпали выигрыши по 400 рублей.

В таблице указаны выигрыши на двухсотрублевые облигации.

В сумму выигрыша включена нарицательная стоимость выигравшей облигации.

Председатель Комиссии по проведению тиража выигрышей — Заместитель председателя исполнительного комитета Белгородского областного Совета депутатов трудящихся.

НЕКРАСОВ А. М.

Ответственный секретарь Комиссии

СМИРНОВА М. А.

В ТЕАТРАХ:

ТЕАТР им. НАВОИ — 27/XII **Фауст**, 28/XII **Тахир и Зухра**.

ТЕАТР им. ГОРЬКОГО — 27/XII **Искатели**, 28/XII **Без вины виноватые**.

ТЕАТР им. МУКИМИ — 27/XII **Фархад и Ширин**, 28/XII **Азиз и Санам**.

ДРАМТЕАТР ТУРКЕСТАНСКОГО ВОЕННОГО ОКРУГА—28/XII **Крылья**.

ТАШГОСЦИРК—с 28/XII и ежедневно **гастроли Литовского циркового коллектива** — участника декады литературы и искусства в Москве. **Аттракцион — смешанная группа хищных зверей.** Укротитель — засл. арт. Литовской ССР **А. Кличес**.

В КИНОТЕАТРАХ:

«РОДИНА», им. С. РАХИМОВА, «ИСКРА», «УЗБЕКИСТАН», «25 ЛЕТ УЗБЕКИСТАНА» (днем и вечером), им. НАВОИ, «30 ЛЕТ КОМСОМОЛА» (с 12 ч. дня), «МОЛОДАЯ ГВАРДИЯ (с 4 ч. дня) — новый французский художественный фильм **Тень и свет**.

«РОДИНА» — в 12 и 4 ч. дня **Садко**, им. НАВОИ — в 10 ч. утра **Тревожная молодость**, «ИСКРА» (3-й зал) — в 12 ч. 20 м. и 2 ч. 20 м. дня **Счастливого плавания**, «МОЛОДАЯ ГВАРДИЯ» — с 10 ч. утра до 2 ч. дня **Когда наступает вечер**, «30 ЛЕТ КОМСОМОЛА» — в 10 ч. утра **Крылья Родины**, «25 ЛЕТ УЗБЕКИСТАНА» — в 3 ч. дня **Здравствуй, Москва!**.

ГОСУДАРСТВЕННЫЙ ОРДЕНА ЛЕНИНА УЗБЕКСКИЙ АКАДЕМИЧЕСКИЙ ТЕАТР ДРАМЫ им. ХАМЗЫ

28 и 30 декабря НОВЫЙ СПЕКТАКЛЬ А. Уйгун

Последнее раскаяние

Драма в 4 действиях, 6 картинах. Режиссер — **А. О. Гинзбург**, художник — заслуженный деятель искусств УзССР, лауреат Сталинской премии **С. М. Миленин**.

ТЕАТР ОПЕРЫ И БАЛЕТА им. АЛИШЕРА НАВОИ

РЕПЕРТУАРНЫЙ ПЛАН

В ДНИ ШКОЛЬНЫХ КАНИКУЛ, с 30 декабря по 10 января:

30/XII — **Аленький цветочек**,
31/XII **Евгений Онегин**,
1/I — **Доктор Айболит**,
2/I — **Большой праздничный концерт**,
3/I — **Аленький цветочек**,
4/I — **Дубровский**,
5/I — **Спящая красавица**,
6/I — **Гульсара**,
7/I — **Аленький цветочек**,
8/I — **Иван Сусанин**,
9/I — **Доктор Айболит**,
10/I — **Берег счастья**.

Начало в 12 ч. дня.

Принимаются заявки на коллективные посещения.

ГОСУДАРСТВЕННЫЙ РУССКИЙ ДРАМАТИЧЕСКИЙ ТЕАТР имени М. ГОРЬКОГО

Репертуарный план

В ДНИ ШКОЛЬНЫХ КАНИКУЛ:

30/XII — **Мать своих детей**.
31/XII — **Без вины виноватые**.
1/I — **В добрый час**.
3/I — **Мать своих детей**.
4/I — **Вишневый сад**.
5/I — **Настоящий человек**.
6/I — **Искатели**.
7/I — **Сон на Волге**.
8/I — **Без вины виноватые**.
10/I — **В добрый час**.

Начало в 12 ч. дня, 1/I — в 11 ч. утра и 3 ч. дня.

Билеты продаются. Касса открыта с 10 ч. утра.

КОНЦЕРТНЫЙ ЗАЛ им. СВЕРДЛОВА

27 и 28 декабря **ГАСТРОЛИ** народной артистки Армянской и Азербайджанской ССР **СУРИИ КАДЖАР** при участии ансамбля народных инструментов под художественным руководством заслуженного артиста Азербайджанской ССР **Сергея Сергеева**, солистов Армянской госфилармонии **Седы Сергеевой**, **М. Тадриян** (рояль).

Начало в 9 ч. вечера. Касса—с 1 ч. дня. Открыта предварительная продажа билетов.

ЭНЕРГОСБЫТ «УЗБЕКЭНЕРГО» просит всех граждан и организации

ПОЛНОСТЬЮ ПОГАСИТЬ ЗАДОЛЖЕННОСТЬ ЗА ПОЛЬЗОВАНИЕ ЭЛЕКТРОЭНЕРГИЕЙ

по всем предъявленным счетам **до 31 декабря 1955 г.**

«Средазгипроводхлопок» с глубоким прискорбием извещает о смерти начальника экспедиции **ТОПОРИКОВА Михаила Васильевича** и выражает соболезнование семье покойного.

Коллектив Ташкентской типо-литографии № 4 Узглавиздата Министерства культуры УзССР с глубоким прискорбием извещает о смерти старейшего полиграфиста, участника гражданской войны **БАРАНОВА Николая Федоровича** и выражает соболезнование семье покойного.

АДРЕС РЕДАКЦИИ: Ташкент, улица «Правды Востока», № 34. ТЕЛЕФОНЫ ОТДЕЛОВ РЕДАКЦИИ: Партийной жизни — 34054, 34147; Пропаганды — 34292; Советского строительства — 34054; Сельскохозяйственного — 33475; Промышленного — 31638; Литературы и искусства — 34364; Культуры и быта — 34364; Обзоров печати — 34054; Информации — 34292; Писем трудящихся — 31520; Секретариата — 33468; Ночного дежурного по редакции — 34364; Сектора объявлений — 38142; Коммутатор — 36334, 33262.

Р.09444. Типография Объединенного изд-ва «Кзыл Узбекистан», «Правда Востока» и «Узбекистон сурх». Изд. № А-615.