БУТУН ДУН'Е ПРОЛЕТАРЛАРИ, БИРЛАШИНГИЗ!

ТОШКЕНТ ҲАҚИҚАТИ

ЎЗБЕКИСТОН КП ТОШКЕНТ ОБЛАСТЬ, ШАҲАР КОМИТЕТЛАРИ, МЕҲНАТКАШЛАР ДЕПУТАТЛАРИ ОБЛАСТЬ ВА ШАҲАР СОВЕТЛАРИНИНГ ОРГАНИ

№ 27
16 МАРТ
СЕШАНБА
1954 ЙИЛ

БАҲОСИ 20 ТИЙИН.

СССР Олий Советига сайлов мамлакатимизда ватанпарварлик руҳи ғоят ошган бир вазиятда ўтди. Совет кишилари коммунистлар блан партиясизлар блокининг кандидатлари учун овоз бериб, Коммунистик партиянинг сиёсати учун, партиямиз томонидан қўйилган вазифаларнинг амалга оширилиши учун, социалистик саноатимизни янада яшнатиш ва қишлоқ хўжалигини кескин суратда юксалтириш учун овоз бердилар.

Умумхалқ байрами

Кеча СССР Олий Советига сайлов бўлиб ўтди. Шу куни миллион-миллион совет кишилари ўз гражданлик бурчларини адо этиш—ўз севикли социалистик Ватани давлат ҳокимиятининг олий органига депутатлар сайлаш учун сайлов участкаларига келдилар. Мамлакатнинг шаҳарларида, ишчилар посёлкаларида ва қишлоқларда байрам шоду-ҳуррамлиги ҳукм сурди, кўчалар ва майдонлар гавжум ва қувончли тус олган эди.

СССР Олий Советига сайлов ватанпарварлик руҳи ғоят ошган бир вазиятда ўтди ва мамлакатимиз халқлари бузилмас ма'навий-сиёсий бирлигининг, уларнинг Коммунистик партия ва унинг Марказий Комитети теварагига, Совет ҳукумати теварагига маҳкам жипслашганлигининг қудратли намойиши бўлди. Бу ишчиларимиз, деҳқонларимиз, интеллигенциямизнинг, коммунизм ижодкорлари ва қуручилари бўлган барча совет кишиларининг катта умумхалқ байрами бўлди.

Коммунистлар блан партиясизлар халқ блокининг кандидатлари учун овоз берган сайловчиларнинг ниҳоят катта активлиги ва уюшқоқлиги ҳақида Россия федерациясидаги, Украинадаги, Белоруссиядаги, барча қардош совет республикаларидаги шаҳарлар ва қишлоқлардан хабарлар олинмоқда.

Сайловчилар Коммунистик партиянинг ва Совет ҳукуматининг депутатликка кандидат қилиб кўрсатилган раҳбарлари учун ғоят баланд руҳ блан овоз бердилар. Совет кишилари депутатликка кўрсатилган кандидатлар — саноат, транспорт, қишлоқ хўжалик илғорлари, партия, совет, хўжалик, касаба союз, комсомол ходимлари, фан, адабиёт, сан'ат арбоблари — совет халқининг садоқатли ўғил ва қизлари, социалистик Ватаннинг шонли ватанпарварлари учун якдиллик блан овоз бердилар.

Совет Иттифоқи Коммунистик партияси Марказий Комитетининг барча сайловчиларга, ишчиларга, деҳқонларга, совет интеллигенциясига, Совет Армияси ва Ҳарбий-Денгиз Флотининг жангчиларига қарата чиқарган Мурожаатининг оташин сўзлари совет кишиларининг қалбига чуқур жойлашди. Бу Мурожаат кенг халқ оммаси ўртасида сиёсий активликни ва меҳнат ғайратини янада ошириб юборди. Сайловчилар коммунистлар блан партиясизлар блокининг кандидатлари учун овоз бериб, Коммунистик партиянинг сиёсати учун, Коммунистик партия томонидан қўйилган вазифаларнинг амалга оширилиши учун, социалистик саноатимизни янада яшнатиш ва қишлоқ хўжалигини кескин суратда юксалтириш учун, халқнинг моддий фаровонлигини ва маданий савиясини оғишмай юксалтириш учун, социалистик давлатимизнинг қудратини ва кучини бутун чоралар блан мустаҳкамлаш ва унинг тинчликни сақлаш ҳамда мустаҳкамлаш учун олиб бораётган курашида янги муваффақиятларга эришуви учун, мамлакатимизда коммунистик жамият қуриш учун овоз бердилар.

Совет кишиларининг фикр ва туйғулари юксакдир. Бу фикр ва туйғуларни Москвадаги «Нефтегаз» заводининг энг яхши бригадири ўртоқ А. Гавричев яхши ифода қилиб берди. У ўз гражданлик бурчини адо этгач, бундай деди: «Биз, ишчилар биламизки, бизнинг меҳнатимиз—халқ бахти-саодати учун қилинаётган меҳнатдир. Биз қанчалик кўп маҳсулот етказиб берсак, Ватанимиз шунчалик бой бўлади, халқимиз шунчалик маданий ва бадавлат ҳаёт кечиради».

Коммунистик партия ишлаб чиққан сиёсат оммаининг ижодий активлигига таянади ва омма бу сиёсатни қизғин қўллаб-қувватлайди. Партиянинг бутун фаолияти халққа, меҳнаткашларнинг революцион ғайратига чуқур ишонч блан суғорилган. Партиямиз шу нарсани назарда тутиб иш кўраётирки, турмушнинг ҳамма нози-не'матларини вужудга келтираётган ишчилар ва деҳқонлар,—тарихнинг асл ижодкорларидир, улуғ Ленин айтганидек, «халққа ишонган, халқ ижодиёти чашмасидан баҳраманд бўлганларгина ғалаба қилаоладилар ва ҳокимиятни қўлда сақлаб қолаоладилар». Партиянинг кучи — унинг халқ блан доимо алоқа қилиб туришидадир. Халқнинг кучи — унинг партия теварагига жипслашувидадир.

Совет халқи Коммунистик партия раҳбарлигида жуда тез сур'ат блан олға силжиб бориб, урушдан илгариги вақтда ўз экономикаси эришган даражадан анча ўзиб кетди. 1953 йилдаёқ СССРда саноат маҳсулоти ишлаб чиқаришнинг ҳажми урушдан аввалги 1940 йилдаги даражадан иккиярим баравар ошиб кетди. Шу нарса айниқса қувончлидирки, биз оғир саноатни ривожлантиришда янги катта муваффақиятларга эришдик. Оғир саноат ҳамиша бутун халқ хўжалигини ривожлантиришнинг ва мамлакатнинг мудофаа қобилиятини мустаҳкамлашнинг асоси бўлиб келди ва ҳозир ҳам шундай бўлиб қолади. Эндиликда партиямиз индустрлаш самаралари ва натижаларидан фойдаланиб, халқ иste'мол моллари ишлаб чиқаришни икки-уч йил ичида кескин суратда юксалтиришга эришиш вазифасини қўйди.

Партия ва ҳукумат ҳозирги вақтда қишлоқ хўжалигига айниқса катта э'тибор бермоқдалар. КПСС Марказий Комитети сентябрь Пленумининг қарорида, партия ва ҳукуматнинг қишлоқ хўжалиги масаласи юзасидан ундан кейин чиқарган қарорларида социалистик деҳқончиликнинг ва чорвачиликнинг ҳамма тармоқларини тез ривожлантириш юзасидан жанговар конкрет программа ишлаб чиқилган. КПСС Марказий Комитетининг яқинда бўлиб ўтган Пленуми бутун қишлоқ хўжалик ишлабчиқаришининг асоси бўлган дон хўжалигини янада ривожлантириш зарурлигини кўрсатди. Дон экинларининг ҳосилини ошириш деҳқончиликда асосий вазифадир. Шу блан бир қаторда Пленум қарорида қўриқ ва бўз ерларни ўзлаштириш йўли блан дон экинлари майдонини кенгайтириш кўзда тутилади.

Янги ерларни ўзлаштириш учун келган, бу ерларга кетаётган совет кишилари партия томонидан қўйилган вазифани муваффақият блан ҳал қилишга қаттиқ бел боғлагандирлар. Трактор бригадасининг бошлиғи Горький областидан келган ўртоқ А. Планкин Олтой ўлкасидаги Зайцев МТСининг сайлов участкасида овоз бера туриб, бундай деди: «Биз Олтойнинг тажрибали ғаллакорлари блан ҳамкорликда ҳамма экин майдонларида юқори ҳосил етиштиришга, партиянинг ишончини оқлашга ва'да берамиз».

Мамлакатимиз экономикасининг умумий юксалиши асосида меҳнаткашларнинг фаровонлиги ошмоқда, кенг иste'мол моллариннг нархлари систематик камайиб бормоқда, ишчи ва хизматчиларнинг реал ишҳақи ҳамда деҳқонларнинг даромадлари ошмоқда. Совет давлати уй жой қурилишига, соғлиқни сақлаш, халқ маорифи ишига сарфланадиган маблағларни йилдан-йил кўпайтирмоқда. Савдо шохобчаларига борган сари кўпроқ мол юборилмоқда, совет савдосини ташкил қилиш ва иste'молчиларга хизмат кўрсатиш ишини яхшилаш тадбирлари кўрилмоқда.

Ички сиёсат соҳасида партиянинг асосий вазифаси—ишчилар, колхозчилар, интеллигенциянинг, барча совет кишиларининг моддий фаровонлигини янада яхшилашга оғишмай эришишдан иборат. Совет кишисининг бахт-саодати, совет халқининг яшнаши—партиямиз учун олий қонундир. Ташқи сиёсат соҳасида партиянинг асосий ғамхўрлиги—совет халқининг тинч меҳнатини та'минлашдан, тинчликни сақлашдан ва янги уруш чиқишига йўл қўймасликдан иборат. Бутун совет халқи Коммунистик партиянинг тинчликсеварлик сиёсатини қизғин қўллаб-қувватламоқда.

Совет кишиси ўзининг эртаги кунига ишонч ва дадиллик блан қарамоқда. Совет социалистик тузумининг замирида мамлакатимизнинг экономикасини ва маданиятини янада кучлироқ ривожлантириш, халқнинг фаровонлигини оғишмай юксалтириш учун ғоят катта, чинакам битмас-туганмас имкониятлар мавжуддир. Партия ана шу имкониятлардан тўла равишда фойдаланишни, социалистик ишлаб чиқаришни тўхтовсиз ўстириб боришга эришишни ўзининг асосий вазифаси деб ҳисоблайди. Ана шундай ўсишни та'минлаш учун қурилишимизнинг қолоқлик ва пала-партишлик ҳукм сураётган участкаларида уларни тезроқ йўқотиш учун қат'ият блан қурашиш зарур.

Халқ хўжалигини янада юксалтириш ва ҳартарафлама ривожлантиришнинг ҳал қилучи шарти—ҳамма тармоқларда—саноатда, транспортда, қишлоқ хўжалигида меҳнат унумини бутун чоралар блан оширишдир. Меҳнат унумини жиддий ва тўхтовсиз равишда ўстириб бормасдан туриб, совет халқининг фаровонлигини анча тез оширишга муваффақият блан эришиш мумкин эмас. Мамлакатимизнинг ҳаётий манфаатлари меҳнат унумини анча юксалтириш учун, ҳарбир саноат корхонасида, ҳарбир қурилишда, транспортда, ҳарбир колхозда, совхозда, машина-трактор станциясида, буюк қурилишимизнинг ҳамма фронтларида юксак меҳнат унумига эришиш учун чинакам кенг халқ ҳаракатини қизитиб юборишни талаб қилади.

Совет халқи ўз олдида турган вазифаларнинг қанчалик катта эканлигини яхши билади. Совет халқи қаттиқ ишонадики, бу вазифаларнинг амалга оширилиши Ватанимизни янги юксакликка кўтаради, меҳнаткашларнинг фаровонлигини оширишга, социалистик жамиятни ҳартомонлама яшнатишга олиб келади. Совет кишилари қилган ишларининг ва қилиши лозим бўлган ишларининг улуғворлигини чуқур тушунган ҳолда кеча сайлов участкаларига бордилар. Улар коммунистлар блан партиясизлар халқ блокининг кандидатлари учун аҳиллик, уюшқоқлик блан овоз бериб, мамлакатнинг экономикасини ва маданиятини янада юксалтириш учун курашишга бел боғлаганликларини намойиш қилдилар, партиямиз юргизаётган, халқнинг ҳаётий манфаатларига жавоб бераётган ички ва ташқи сиёсатни тамомила ма'қуллаганликларини яна бир марта изҳор қилдилар.

Бизнинг Ватанимиз куч-қуввати гуллаб-яшнаётган бир вазиятда олдинга бормоқда, коммунистик қурилишда янгиданянги ғалабаларга эришмоқда. СССРнинг барча халқлари жонажон Коммунистик партия ва Совет ҳукумати теварагига маҳкам жипслашганлар. Партия, ҳукумат ва халқнинг бузилмас бирлиги — барча, ғалабаларимизнинг ҳаётбахш манба'и, олға, коммунизм сари муваффақият блан ҳаракат қилиб боришимизнинг негизидир.

(«ПРАВДА» газетасининг 15 мартдаги бошмақоласи).

СССР Олий Совети Президиумида

СССР Олий Совети Президиуми СССР Министрлар Советининг тақдимига мувофиқ, СССР Маданият министрлиги Бош Олий та'лим бошқармаси ва Ўрта махсус ўқув юртлари бошқармаси қарамоғидаги муассасалар, ташкилотлар ва корхоналар базасида умумиттифоқ СССР Олий та'лим министрлиги тузди.

СССР Министрлар Совети тасдиқлаган рўйхатдаги ўқув юртлари, муассасалар, ташкилотлар ва корхоналар СССР Олий Та'лим министрлиги ихтиёрига ўтказилди.

Ўртоқ Вячеслав Петрович **Елютин** СССР олий та'лим министри қилиб тайинланди.

* * *

СССР Олий Совети Президиуми ўртоқ Георгий Федорович **Александровни** СССР маданият министри қилиб тайинлади.

* * *

Ўртоқ **П. К. Пономаренко** Қозоғистон КП Марказий Комитетининг биринчи секретари қилиб сайланганлиги муносабати блан СССР Олий Совети Президиуми уни СССР маданият министри вазифасидан озод қилди.

Партия, ҳукумат ва халқимиз мустаҳкам бирлигининг ёрқин намойиши

☆

Белоруссия меҳнаткашлари овоз бердилар

МИНСК, 14 март. (ТАСС). Белоруссиянинг пойтахти Минскнинг кенг кўчалари ғоят гўзалдир. Партизанлик шуҳрати блан ном чиқарган шаҳар тикланибгина қолмай балки янада улуғвор бўлиб қолди. Шаҳарни тиклаш ва ривожлантириш учун шу вақтгача тўрт миллиард сўмга яқин маблағ сарфланди. СССР Олий Советига илгари ўтказилган сайловлардан кейин ўтган тўрт йил ичида бу шаҳарда кўпгина янги кўчалар вужудга келтирилди, 320 минг квадрат метрдан ортиқ ҳажмда уй-рўзғор барпо қилинди, кўп корхоналар, мактаблар, болалар боқчалари, клублар, қутубхоналар қурилди. Минск йирик машинасозлик шаҳрига айланди. Автомобиль ва тракторлар, мотоцикл ва велосипедлар, ариқ қазучи машиналар ва металл ишловчи станоклар, кўпгина бошқа маҳсулотлар Минскдан мамлакатнинг турли жойларига юборилмоқда.

... Минск трактор заводининг посёлкаси. Олег Кошевой кўчасидаги гўзал бинода 36-нчи сайлов участкаси жойлашган. У ерда М. З. Сабуров ва меҳнаткашлар депутатларининг Минск шаҳар Совети ижроия комитетининг раиси К. Н. Длугошевский овозга қўйилади.

Инструменталь цехининг ишчиси Анна Соболь, 1-нчи трактор цехининг фрезерчиси Елена Буйко ва моторлар цехининг токари Василий Цурко бу участкада биринчи бўлиб бюллетень оладилар. Уларнинг ҳаммаси овоз беришда биринчи марта қатнашмоқда. Ёш ишчилар ўз ҳаётларидаги буюк воқиани меҳнат соҳасида янги муваффақиятлар блан кутиб олдилар. Уларнинг ҳарбири квартал топшириғини бажарди.

Минск автомобиль заводининг посёлкаси. 51-нчи фабрика-завод та'лими мактаби ва 62-нчи автомеханика техникуми ҳамда автозавод клубида жойлашган участкаларда овоз бериш баланд руҳ блан ўтмоқда. Дастлабки соатлардаёқ сайловчиларнинг кўпчилиги ўзларининг гражданлик бурчини бажариб бўлди.

Белоруссиянинг шаҳар ва қишлоқларида кундуз соат 12 гача сайловчиларнинг қарийб ҳаммаси овоз бериб бўлди.

Умумхалқ байрами

ТБИЛИСИ, 14 март. (ТАСС). Бугун Тбилиси шаҳри байрамдагидек безатилган эди. Кўча ва майдонларда одамлар жуда кўп.

62—35-нчи сайлов участкаси. Биню деразаларидан шаҳарнинг тез ўсиб бораётган янги районы,—Сабурталоқ районы кўзга ташланади. Шаҳарнинг илгариги чекка жойида кўп қаватли уйлар, илмий муассасаларнинг бинолари қурилди. Салкам 30 гектар майдонда Грузия ССР Фанлар академиясининг шаҳарчаси бор. Сайлов участкасига сайловчилар тўхтовсиз келиб турибдилар. Бу ерда М. Г. Первухин Иттифоқ Совети депутатлигига, кўп станокда ишловчи илғор тўқувчи М. Д. Бурджандзе Миллатлар Совети депутатлигига овозга қўйилади.

Иттифоқ Советига сайлов ўтказучи Тбилиси—Калинин сайлов округи участкаларида овоз бериш қизғин ўтмоқда. 35-нчи сайлов участкасида Сталин мукофоти лауреати, драматург И. Мосашвили, архитектор М. Шавишвили, Сталин мукофоти лауреати, шоир И. Гришашвили бюллетеньларни оладилар. Ишчилар, хизматчилар, уй-рўзғор ишлари блан шуғулланучи аёллар, студентлар овоз бердилар.

Грузиянинг шаҳар ва қишлоқларида СССР Олий Совети сайловлари умумхалқнинг буюк байрамига айланди. Бу сайлов партия, ҳукумат ва халқнинг мустаҳкам бирлигини кўрсатди.

ОЛТОЙГА КЎЧИБ КЕЛГАН ВАТАНПАРВАРЛАР ОВОЗ БЕРМОҚДА

БАРНАУЛ, 14 март. (ТАСС). Ғоят катта ва бой ўлка бўлган Олтойнинг шаҳар ва қишлоқлари бугун эрта уйғонди. Сибирьлиларнинг меҳнаткаш оиласига муҳим давлат ишини бажариш учун—қўриқ ва бўз ерларнинг катта майдонларини боғ-бўстонларга айлантириш учун Москвадан, Ленинграддан, Кубаньдан бу ерга келган неча минглаб ёш ватанпарварлар қўшилди.

Ватан вакиллари келиб турган Барнаул педагогика институтининг умумий ётоқхонаси рўпарасида сайлов участкаси жойлашган. Эрта саҳарда сайлов участкасига Орёл областидаги энг яхши тракторчи бригадалардан бири комсомол а'зоси И. Бобенков ўз бригадаси блан биргаликда келди. Ёш ватанпарварлар овоз берганларидан кейин, шу куннинг ўзида қишлоққа жўнаб кетадилар. Қишлоқда уларни катта иш кутади. Курск области ва Краснодар ўлкасининг механизаторлари ҳам бугун Олтой МТС лари ва совхозларига жўнаб кетадилар.

Угловск районида янги кўчиб келганлардан бир юз элликка яқин киши бугун овоз берди. Улар орасида—Угловск МТСи трактор бригадасининг бошлиғи Я. Семенюта бор. У яқиндагина Кубаньдан Сибирьга келди. Механизатор ўз бригадаси блан бирга биринчилар қаторида Олтойга жўнаб кетган эди. Бу ерда ишлаш учун унинг олдида кенг майдон очилди. Угловск районида янги ерларнинг энг катта массивлари—қарийб 80 минг гектар ер ўзлаштирилади.

Олтойга кўчиб келган икки мингдан кўпроқ киши бугун овоз беришда қатнашмоқда.

☆

Халқлар дўстлигида туғилган бахт учун

ФРУНЗЕ, 14 март. (ТАСС). Тянь-Шань тоғлари орқасидан қуёш чиқиб, Қирғизистоннинг шаҳарлари, колхоз овуллари ва янги қурилишлари устига ўзининг ёрқин нурларини сочди. СССР Олий Советига сайлов ўтказилган тантанали кун кўкламдагидек биринчи иссиқ кун бўлди. Бу эса умумхалқ байрамини янада қувончли қилди.

Қирғизистон пойтахти. Кўчаларда киши кўп. Улар байрам кийимларини кийиб, сайлов участкаларига бормоқдалар. Овоз бериш пунктларининг ба'зилари яқиндагина қад кўтарган биноларда жойлашган.

Қирғизистон давлат университети. Ўқув корпусида — Фрунзе-Пролетар округининг сайлов участкаси. Бу ердаги ҳамма сайловчиларнинг деярли ярмисини ўқучи ёшлар ташкил этади. Бугун Жанубий Қирғизистонли чорвадорнинг ўғли студент С. Қудайберганов, геолог бўлишга аҳд қилган қирғиз қизи К. Ибраева ўз ўртоқлари блан бирга биринчи марта овоз берадилар. Қирғиз ёшлари олдида билим олиш учун кенг йўл очилган. Биргина университетнинг ўзида икки мингдан кўпроқ йигит ва қизлар билим олмоқдалар. Уларнинг кўпчилиги Марказий Тянь-Шаньдан ,иссиқ кўл бўйларидан, Чу водиси районларидан келган.

Шаҳарнинг бошқа бир кўчасида «Искра» жамияти физкультурачилар уйининг эшиклари биринчи марта очилди. Бу ердаги сайлов участкасига тикув ва трикотаж фабрикаларининг ишчилари, фан арбоблари, хизматчилар, уй-рўзғор ишлари блан шуғулланучи аёллар аҳиллик блан келмоқдалар. Ҳамма хурсанд, хушчақчақ.

Фрунзе аҳолиси байрамдагидек безатилган кўчалардан ўтиб борганларида янги қурилишларга алоҳида қониқиш блан назар ташлайди. Пионерлар саройи, ип-йигириш фабрикаси, СССР Фанлар Академияси филиалининг янги институтлари.

Қизилқия шахтерлари, Отбоши чорвадорлари, Ўрта-тўқай сув омборининг қуручилари — бутун Қирғизистон халқи бирдамлик блан, порлоқ эртанги кунга чуқур ишонч ҳислари блан овоз бердилар.

Тинч океан қирғоқларида

ВЛАДИВОСТОК, 14 март. (ТАСС). Ватанимиз тонги Тинч океан қирғоқларидан бошланади. Москвада ҳали ярим кеча, аммо Владивостокдаги сайлов участкалари олдида неча минглабишчилар бир-бирларини умумхалқ байрами—СССР Олий Советига сайлов куни блан шодиёна табрикладилар.

Золотой Рог бухтасини оппоқ қор блан қопланган тепаликлар ўраб олган, Безатилган шаҳар ана шу тепаликлар олдида айниқса чиройлик бўлиб кўринади. Океандан эсган илиқ шабада корабльларнинг мачталаридаги рангба-ранг байроқларини оҳиста ҳилпиратади.

«Якутия» пароходида овоз бериш аҳиллик ва уюшқоқлик блан бошланди. Бу пароход квартал плани ҳисобига сўнгги рейси тугаллаб, атиги бирнеча соат илгари Владивосток портининг причалларига келиб тўхтаган эди.

Владивосток вақти блан эрталаб расо соат олтида Узоқ Шарқ денгиз пароходчилигининг бошқа кемаларидаги сайлов участкаларининг эшиклари очилди. «Магнитогорск» пароходининг капитани ўртоқ Старигин радио орқали хабар беради: «Ҳинд океанидамиз. Экипаж СССР Олий Совети сайлови шарафига олган мажбуриятларини ошириб бажарди. План топшириғида белгиланганидан ўнбир процент ортиқ тезлик блан бораётирмиз. Эрталаб соат еттигача кеманинг ҳамма денгизчилари овоз бериб бўлдилар».

Владивостокдаги сайлов участкаларида киши кўп. Денгиз бўйидаги «Садгород» курортининг энг яхши биноларидан бирида 86-нчи сайлов участкаси жойлашган. Бу ерда Хабаровск ўлкасининг узоқ Кур-Урмийск районидан дам олиш учун келган балиқчи — ороч И. С. Удинкан биринчи бўлиб сайлов бюллетени олди. Унинг кетидан Амурдаги олтин конида ишловчи М. Димов, Сахалин балиқчиси А. Тазов ва бошқалар сайлов комиссиясининг столи олдига келадилар.

Сахалинда байрам

ЮЖНО-САХАЛИНСК, 14 март. (ТАСС). Овоз бериш бошланмасдан анча илгари Сахалиндаги шаҳар ва қишлоқларнинг кўчаларида байрам кийимларини кийган гуруҳ-гуруҳ кишилар пайдо бўлди. Улар сайлов участкаларига бормоқдалар. Шахтерлар, балиқчилар, дарахт кесучилар ва нефтьчилар шод ва хуррам. Улар умумхалқ байрамини — СССР Олий Советига сайлов кунини меҳнат соҳасида катта муваффақиятлар блан кутиб олдилар.

Область колхозлари балиқ овлаш квартал планини бажардилар. Қоғоз ва ўрмон саноати ўтган йилдагига нисбатан кўпроқ маҳсулот бермоқда. Шахталар, нефть конлари, маҳаллий саноат яхшироқ ишлайбошлади. Ҳозир Сахалин корхоналари йиғма уйлар, мебель, кийимкечак, кондитер ва колбаса моллари ишлаб чиқарабошладилар.

Киров районидаги «Чир-Унад» колхозининг сайлов участкаси. Бу ерда сабзавотчилик бригадасининг бошлиғи, область Советининг депутати Тамара Урзюк ва унинг оила а'золари биринчилар қаторида овоз бердилар. У — бундан кўп йиллар илгари очлик ва қашшоқликдан ҳалок бўлган овчининг қизи бўлиб ҳозир сабзавот ва картошкадан юқори ҳосил етиштириш устаси бўлиб қолди.

Сахалиндаги ва Курильё оролларидаги кўп сайлов участкаларида эрталаб соат ўнгача сайловчиларнинг ярмидан кўпи овоз бериб бўлди.

Шахтёрлар, дарахт кесучилар ва балиқчиларнинг клубларида қувноқ музика садолари жаранглайди, бахтиёр совет ёшлари рақс қиладилар. Хозяйкалар столларга оппоқ дастурхонлар ёзиб, печьларидан сибирь чучварасини, урал шаньгасини, сахалинлиларнинг балиқ пирогларини чиқариб қўймоқдалар. Бугун ҳарбир уйда байрам.

Ватан номини дилга жо қилиб

Тошкент экскаватор заводининг ишчилар шаҳарчаси. Сайлов участкаси жойлашган мактаб биноси ранг-баранг чироқлар блан безатилган.

Бу ерда слесарьлардан комсомол а'золари Маманов ва Тоҳиров, сваршчик Чунин биринчи бўлиб овоз бердилар. Уларнинг ҳар уччаласи мамлакат давлат ҳокимияти олий органи сайловида биринчи марта қатнашмоқда. Ана шу ёш ватанпарварлар қўриқ ва бўз ерларни ўзлаштиришда актив қатнашиш мақсадида бирнеча кундан кейин Қозоғистонга жўнаб кетадилар.

Токарьлар Яковлев ва Володин, мастерлардан Мшар ва Азимов ўртоқлар ўзларининг севикли Ватани учун чексиз фахрланиб овоз бердилар. Улар сайловолди вахтаси кунларида смена нормаларини икки ва уч марта ошириб бажардилар.

Сайловчилар ўртасида қизғин суҳбат бошланади. Заводнинг кекса ишчиси, контроль мастер Трофим Николаевич Серегин бундай деди:

— Биз, экскаваторчилар ишчи шаҳарчаси мисолида совет шаҳарларида бўлаётган катта ўзгаришларни кўрамиз. Илгариги кулбалар ўрнида менинг кўз ўнгимда кўпқаватли уй-жой бинолари қурилди. Бу ерда саноат моллари ва озиқ-овқат маҳсулотлари магазинлари очилди. Асфальт ётқизилган шосседа шаҳар чекасини шаҳар маркази блан боғловчи комфартабель троллейбус ва автобуслар қатнаб турибди. Янги мактаб биносида йигит ва қизлардан 1300 киши ўрта ма'лумот олмоқда. 58-квартирали уй-жой қурилиши кучайтириб юборилди.

Эрта блан соат 11 гача сайловчиларнинг 80 порцентидан кўпроғи овоз бериб бўлди. (ЎзТАГ).

☆

Сиёсий активлик ўсган бир вазиятда

ЧИРЧИҚ, 14 март. (ЎзТАГ). Чирчиқ меҳнаткашлари ўртасида байрам шодлиги ҳукм сурмоқда. Бу йил химиклар, машинасозлар, энергетиклар шаҳри барпо қилинганлигига 18 йил тўлди. 14 мартда Чирчиқнинг тенгдошлари бўлган неча юзлаб ёш гражданлар сайловда биринчи марта қатнашдилар.

Химия-механика техникумининг студент қизларидан Т. Байдакова ва М. Иброҳимовалар овоз берадилар. Улар Қипчоқ ва Ниёзбек қишлоқларида туғилганлар. Бу қишлоқлар ўрнида ҳозир Сталин номли электрохимия комбинати, «Средазхиммаш» заводи ва бошқа корхоналарнинг корпуслари, уй-жойлар, маданий-оқартув муассасаларининг бинолари қурилган.

Шаҳардаги саноат корхоналарининг коллективлари тобора кўп муваффақият қозонмоқдалар. Мамлакат халқ хўжалиги учун керакли юклар шаҳардаги корхоналардан жўнатилиб турибди. Электрохимия комбинатининг коллективи минерал ўғитлар ишлаб чиқаришни ўтган йилдагига нисбатан 27 процент ошириди. «Чирчиксельмаш» заводининг ишчилари ва мутахассислари қишлоқ хўжалиги механизаторларининг заказларини муддатидан илгари бажармоқдалар. Чирчиқ машинасозлари тайёрлаган жуда кўп машиналар қўриқ ва бўз ерлар ўзлаштирилаётган Сибирь ҳамда Қозоғистондаги МТС ларга юборилди.

Ёш шаҳарчада СССР Олий Советига сайлов сиёсий активлик ўсган бир вазиятда ўтди ва бу сайлов совет ватанпарварлигининг қудратли намойишига айланди.

ШАХТЁРЛАРНИНГ ОВОЗИ

Шахтёрлар шаҳрида ҳаёт жуда эрта бошланди. Шаҳарнинг кўчалари, майдонлари ҳарқачонгидан ҳам тавжум. Соат 5 бўлмасданоқ кишилар шаҳар кўчаларини тўлдириб сайлов участкаларига келабошладилар. Улар орасида кўкракларини турли орденлар безатиб турган фахрий шахтёрлар, ҳозиргина сайловолди вахтасида туриб ўз мажбуриятларини шараф блан бажариб келаётган машҳур экскаваторчилар ва бошқа илғор кишилар, инженер-техниклар партия ва совет ташкилотларининг ходимлари бор.

Мана, Ленин орденли фахрий шахтёр Степан Плешаков, У, СССР Олий Совети сайлови шарафига бошланган социалистик мусобақада катта ғалабаларга эришди. Февраль ойи кўмир қазиб чиқариш планини 112 процент бажарди. Март ойининг 15 кунлик топширигини 108 процентга етказиб адо этди. У, «Узбекуголь» трести биносига жойлашган 2-нчи сайлов участкасига ўз оиласи блан келмоқда. Сайлов участкаси ёнида тўпланиб турган сайловчилар бу ҳурматли шахтёрни биринчи бўлиб овоз беришга таклиф этадилар. Степан Плешаков кўлидаги бюллетеньни сайлов қутисига ташлар экан, ўзининг ва оиласининг бахтли ҳаёти учун. Коммунистлар партияси ва Совет ҳукуматидан беиҳоя миннатдор эканлигини изҳор этади. Ундан кейин шахтёрлар бирин-кетин овоз берабошладилар. Соат 10 бўлмасданоқ қарийб 80 процент сайловчи овоз бериб бўлди.

Шаҳардаги бошқа сайлов участкаларида ҳам барча сайловчилар якдиллик блан овоз бердилар. 3-нчи сайлов участкасига биринчи бўлиб келганлар орасида кундалик топширикни 150 процентга етказиб бажараётган Самиғ Пардаев, Абдували Мусақулов, коммунист Турғун Ҳасанов ва бошқа илғор шахтёрлар бор. Бу шахтёрларнинг ҳарқайсиси сайлов куни шарафига пландан ташқари 10 тонналаб кўмир қазиб чиқардилар.

Шаҳардаги барча сайлов участкаларида коммунистлар блан партиясизлар блокининг кандидатлари — халқнинг содиқ фарзандлари Тошкент область партия комитетининг секретари Ориф Алимов ва Чирчиқ электрохимия комбинатининг новатор аппаратчиси Анна Маслова учун якдиллик блан овоз бердилар.

И. АҲМЕДОВ.

Қишлоқ хўжалигига янада кўпроқ машиналар етказиб берамиз

Мамлакатимизнинг Шарқида совет машинасозлигининг тўнғич корхонаси бўлган Ворошилов номли «Ташсельмаш» заводининг корпуслари шу кунги байрам тонгида янада ҳашаматлироқ бўлиб кўринади. Сайлов участкалари жойлашган бинолар давлат байроқлари ва қизил алвонлар блан безатилган.

Машинасозлар сайлов кунини меҳнат соҳасида янги ғалабалар блан кутиб олдилар. Январь ва февраль ойларида завод цехларидан қишлоқ районларига пландан ташқари ишлабчиқарилган ўнларча пахта териш машиналари, кўрак чувиш машиналари ва тўкилган пахталарни териб оладиган пневматик асбоблар жўнатилди. КПСС Марказий Комитети Пленумларининг қарорларидан илҳомланган корхона коллективи қишлоқ хўжалик машиналари учун запас детальлар ишлаб чиқаришни анча кўпайтирди. Маҳсулот таннархини пландан ташқари камайтириш ҳисобига давлатга бир миллион сўмдан кўпроқ жамғарма берилди.

Ишчилар, инженерлар, хизматчилар, уй-рўзғор ишлари блан шуғулланучи аёллар сайлов қутилари ёнига кетмакет келмоқдалар. Коммунистлар блан партиясизлар халқ блоки кандидатларининг номлари ёзилган бюллетеньларни қўлларига олган кишиларнинг чеҳраларида қувонч ва бахт нурлари сезилиб турибди. Кекса ишчи пўлат эритучи Мажид Рўзиматов ўз гражданлик бурчини ўтагач, бундай деди:

— Бугун мен улуғ Коммунистик партиямиз учун, Ватанимизнинг янада гуллаб-яшнаши учун овоз бердим. Партия бизларни меҳнат соҳасида янги зафарларга да'ват қилмоқда. Биз машинасозлар қишлоқ хўжалигини кескин суратда юксалтириш учун курашишдан иборат умумхалқ ишига муносиб ҳисса қўшамиз.

Бешйилликнинг бошидан бери 8 йиллик нормани бажарган фрезерчи Анна Куприяновна Овчинникова, 9 йиллик нормани бажарган модельчи Одил Толипов, 1962 йил ҳисобига маҳсулот топшираётган слесарь Петр Михайлович Куликов овоз бермоқдалар.

Бюллетеньлар берилаётган стол ёнига донгдор токарь-тезкор Данил Харитонович Судаков келади. У, ҳозирги вақтда ишнинг кўзини билиб олган мастерлар бўлиб етишган кўпгина ёш машинасозларни токарьлик ишига ўргатди.

Энергетика цехининг бошлиғи Евгений Дементьевич Родимкин бюллетень олади. У ишлабчиқаришдан ажралмаган ҳолда ўқиб, ўрта ма'лумот, сўнгра олий ма'лумот олди. Ўртоқ Родимкин техника фанлари кандидати деган илмий даражани олиш учун диссертация тайёрлади.

Ёш мутахассис, комсомол а'зоси Евгений Смирних ва завод бош конструкторининг ўринбосари Александр Сергеевич Муравьев овоз бермоқдалар. Уларнинг ҳар иккаласи янги горизонтальшпиндельли пахта териш машинасини ишлаб чиқаришга тайёргарлик кўришда актив қатнашмоқда. Бу машина ишлатиш жиҳатидан анча юксак сифатларга эга.

Овоз бериш аҳиллик ва уюшқоқлик блан ўтмоқда. Завод районидаги сайлов участкасида эрталаб соат 11 гача сайловчиларнинг 75 процентдан кўпроғи гражданлик бурчини ўтаб бўлди.

(ЎзТАГ).

СССР Олий Советига сайлов халқимиз ма'навий-сиёсий бирлиги ва қардошларча дўстлигининг қудратли намойишига айланди

☆

Коммунистик партияга, Совет ҳукуматига минг раҳмат

Ҳамза номидаги ўзбек академик драм театри биносига жойлашган 34/34-нчи сайлов участкасига Тошкент шаҳри Октябрь районининг сайловчилари коммунистлар блан партиясизлар халқ блокининг кандидатларига овоз бериш учун эрта тонгда келабошладилар.

Сайлов қутиси ёнига биринчилар қаторида 89 ёшли Азим ота Раҳмонов келди.

— Болаларимизнинг ва невараларимизнинг бахтли ҳаёти учун, қувончли қарилигим учун, Совет ҳокимияти бизларга яратиб берган ҳамма нарса учун Улуғ Ленинга раҳмат, жонажон Коммунистик партияга раҳмат, Совет ҳукуматимизга раҳмат, — деди у.

— Илгариги вақтларда оддий ўзбек аёли билим олиш ҳақида ҳаёл қилаолар эдими, — деди кўпболали она Ўртоқ Исмоилова. — Ҳозир эса менинг катта қизим Ленинград университетининг аспиранти бўлиб, кичик болаларим мактабда ўқимоқда. Мен болаларимнинг бахтли ҳаёти учун, уларнинг гўзал эртаги куни учун, совет халқимиз учун овоз бердим.

Ишчи Раҳмонқулов, олимлардан Исломов, уй-рўзғор ишлари блан шуғулланучи Абдуллаева, врач Мирхонов, республикада хизмат кўрсатган артистлар Болтаева ва Хўжаевалар сайлов қутилари ёнига келадилар. Уларнинг қалби ўз Ватани учун, совет кишисининг бахт-саодати тўғрисида тинмай ғамхўрлик қилаётган шонли Коммунистик партия учун фахр ҳислари блан тўлиб тошган.

34/34-нчи сайлов участкасида СССР Министрлар Совети Раисининг биринчи ўринбосари, Совет Иттифоқи Коммунистик партияси Марказий Комитети Президиумининг а'зоси Лазарь Моисеевич Каганович овоз берди. Ҳозир бўлганлар уни самимий кутиб олдилар. (ЎзТАГ).

БИРДАМЛИК НАМОЙИШИ

580-нчи Тошкент-Ленин сайлов округининг 115/89-нчи сайлов участкасида тонготардаёқ ҳаёт қайнади. 300 га яқин меҳнаткаш сайлов бошланишини сабрсизлик блан кутарди. Соат 5 дан 45 минут ўтганда участка сайлов комиссиясининг раиси Павла Александровна Волкова овоз бериш бошланиш олдидан қисқача нутқ сўзлади.

— Қимматли сайловчи ўртоқлар,— деди у,—СССР Олий Совети сайловининг бошланишига саноқли минутлар қолди. Бизнинг ҳаммамиз ҳозир битта туйғу блан яшаётирмиз. Бу туйғу—бахт Конституциямизда зарҳал харфлар блан ёзилган ҳуқуқимиздан фойдаланиб, гражданлик бурчимизни ўташдан иборатдир. Биз бугун коммунистлар блан партиясизлар блокининг кандидатларига — Ватанимизнинг асл фарзандларига овоз берамиз. Бу блан, Коммунистик партия учун, она Ватан учун, порлоқ истиқбол— коммунизм учун овоз берган бўламиз.

Ўртоқ Волкова ўз нутқини тугатиши блан радио овозлари янграб кетди. Шодлик қуйлари, бирин-кетин сайлов қутилари олдига келаётган кишилар қалбига завқ бахш этарди.

— Мен,—деди Ўзбекистон Коммунистик партияси Марказий Комитети ҳузуридаги партия мактабининг тингловчиси ўртоқ Ҳафиза Аслиддинова сайлов қутиси олдига келар экан,—жонажон Коммунистик партиямизга чин кўнгилдан миннатдорлик изҳор этиш блан бирга, партиямизнинг янада монолитлиги учун, она Ватанимизнинг гуллаб-яшнаши учун овоз бераман.

Ундан кейин В. И. Ленин номли Ўрта Осиё Давлат университетининг студентлари, бу йил биринчи марта сайловга қатнашаётган Пардахўжаева, Нажмитдинова ва Тамара Умаровалар овоз берди.

Сайловчилар Лазарь Моисеевич Каганович блан Ма'суда Султонова ўртоқлар учун яқдиллик блан овоз бердилар.

Сайлов учаскасидаги 6-нчи агитпункт сайловчиларга яхши маданий хизмат кўрсатди. Клубда эрталабдан бошлаб Алишер Навоий номли опера ва балет театри, М. Горький номли театр артистлари, В. И. Ленин номли Ўрта Осиё Давлат университети ва олимлар Уйининг бадиий ҳаваскорлари тўхтовсиз концерт бериб турдилар. Кечқурун духовой оркестрнинг шўх ва ёқимли садолари остида танца ва оммавий-ўйинлар ташкил қилинди. Сайлов ҳақиқий байрам тусини олди. Сайловчилар халқ кандидатлари учун овоз бериш блан Коммунистик партия ва совет давлатига зўр муҳаббат ва садоқатларини изҳор қилдилар.

М. ИКРОМОВ.

☆ ☆

Қишлоқ меҳнаткашларининг қувончи

Қорасув районидаги сайловчилар барвақт уйғондилар. Бу ердаги 78/581-нчи Тошкент Қишлоқ сайлов округига қарашли 57/245-нчи сайлов участкасида овоз беручи сайловчиларнинг қалби Совет Иттифоқида яшовчи барча бахтиёр кишиларнинг кўнглидек қувончга тўлган эди. Бу сайлов участкаси жойлашган бинода умумхалқ байрами — сайлов шодиёнаси кечаданоқ бошланган.

Март қуёшининг олтинранг нурлари ҳали мираз тераклар учларида ўйнамасданоқ Ильич нурлари блан чароғон бўлган сайлов участкаси томон Тошкент 13-нчи крупа заводининг ишчилари, қишлоқ хўжалигини механизациялаштириш мактабининг курсантлари, райондаги кекса ва ёш меҳнаткашлар, интеллигентлар, ўқучилар, уй-рўзғор ишлари блан шуғулланучи аёллар келабошладилар.

Соат 6 га яқинлашмоқда. Участка сайлов комиссияси раисининг ўринбосари А. С. Муҳаммаджонов сайловчилар ҳаётида энг қимматли дам, СССР Конституцияси саҳифаларида ёзилган улуғ ҳуқуқлардан бири — овоз бериш ҳуқуқидан фойдаланиш вақти етганини айтиб, уларни табриклайди.

13-нчи крупа заводининг электромеханиги, кекса сайловчи Б. А. Комаров бюллетеньларни олар экан, халқимизнинг моддий ва маданий фаровонлигини тинмай ошириш учун, жаҳонда мустаҳкам тинчлик ўрнатиш учун ҳормай-толмай кураш олиб бораётган улуғ партиямиз ва жонажон ҳукуматимиз ша'нига миннатдорчилик сўзларини айтади:

— Заводимиз коллективи, — дейди Ўртоқ Комаров, — сайлов шарафига олинган социалистик мажбуриятларни ортиги блан бажарди. Социалистик мусобақа илғорларидан токарь А. А. Кабанков, слесарь Ф. С. Кондрашев, смена мастери Н. Г. Романов, коллективимизнинг донгдор ишчиларидан И. Қобилова, А. Қулмуҳамедов, С. Яфаев ўртоқлар ишлабчиқариш нормаларини доимо ортдириб бажараётганликлари учун завод ҳурмат тахтасидан номлари тушмай келади.

Сайловчилар узоқ вақт орзиқиб кутган қувончли дамлар келди. Юзларида шодлик ва севинч порлаб турган кишилар овоз берабошладилар. Мана, бир гуруҳ қувноқ йигитлар участкага қирибб келади. Улар партия ва ҳукуматимиз раҳбарларининг сайловолди нутқларида айтилган фикрлар, совет халқи ҳаётини янада фаровон қилиш ҳақида КПСС Марказий Комитети ва СССР Министрлар Совети қабул қилган тарихий қарорлар ҳақида қизғин суҳбатлашадилар. Уларнинг кўпчилиги партиямиз Марказий Комитети сентябрь Пленуми қароридан илҳомланиб, қишлоқ хўжалигини механизациялаштиришни янада ривожлантириш ишига ўз ҳиссаларини қўшиш учун қишлоқ хўжалигини механизациялаштириш мактабига кириб малакаларини ошириш устида қунт ва сабот блан ишламоқдалар. А'лочи курсантлардан Юсуф Алиев, Акбарали Аҳмедов, К. Залянуддинов, М. Нуралиевлар сайлов бюллетеньларини қутига ташлар эканлар, юзларида шодлик ва севинч аломатлари жилоланиб кетади.

—Мен ҳам партиямиз Марказий Комитети сентябрь Пленумининг қароридан руҳланиб, ўз малакамни ошириш мақсадида қишлоқ хўжалигини механизациялаштириш мактабига кирдим,—дейди сайловчи Қаҳҳор Эргашев.—Ҳозир ҳамма дарсларни а'ло баҳолар блан ўқиб, МТС механиги касбини эгаллаш учун сабот блан ўз устимда ишламоқдаман. Партия ва ҳукуматимизнинг «Ўзбекистон ССРда 1954 — 1958 йилларда пахтачиликни янада ривожлантириш тўғрисида», «Мамлакатда ғалла етиштиришни янада кўпайтириш тўғрисида ҳамда қўриқ ва бўз ерларни ўзлаштириш тўғрисида» деб чиқарган тарихий қарорлари биз-бўлажак МТС механиклари, комбайнчилари, тракторчиларни беҳад қувонтиради. Чунки бу қарорлар келажагимиз учун порлоқ истиқбол йўлларини очиб беради. Бугун коммунистлар блан партиясизлар халқ блокининг кандидатлари — Чирчиқ электрохимия комбинатининг новатор аппаратчиси Анна Ивановна Маслова ва генерал-полковник Иван Захарович Сусайков учун овоз берар эканмиз, партия ва ҳукуматимизнинг оталарча ғамхўрлигидан беҳад миннатдорчилигимизни изҳор қилган бўламиз.

Сайловчиларнинг сўнгги кўринмайди. Ҳамманинг кўнглида, чеҳрасида шодлик ва қувонч ҳислари мавж урмоқда. Соат 12 гача участка сайловчиларининг қарийб ҳаммаси овоз бериб бўлди.

М. ЯҲЁЕВ.

Бахтли ёшлик учун овоз бердилар

14 март тонготарида шаҳар меҳнаткашлари жуда эрта уйғонди. Кўчаларда музика садолари янграйди. Биноларнинг қоматини кўркам қилиб турган қизил байроқлар тонг шабадасида ҳилпирайди. Байрамдагидек ясанган кишиларнинг қалби қувонч ҳислари блан тўлиб-тошган. Улар бир-бирларини умумхалқ байрами куни блан табриклаб, сайлов участкалари томон келабошладилар.

Тошкент шаҳрининг Октябрь райони, СССР Олий Советига бўлиб ўтган кейинги сайловдан буён районнинг қиёфаси таниб бўлмаслик даражада ўзгарди, янги кўчалар, обод участкалар, кўп қаватли бинолар пайдо бўлди. Районнинг чекка жойларида меҳнаткашлар учун янги уйжой бинолари қад кўтарди, маданий-оқартув муассасалари ташкил этилди, кўчаларга асфальт ётқизилди, водопровод ва канализация тармоқлари кенгайди.

Райондаги республика Маданият уйи биносида 21-нчи сайлов участкаси жойлашган. Бино ичи гиламлар, духобалар ва шоҳи сўзаналар блан безатилган. Овоз беришдан анча олдин бу ерга юзлаб кишилар тўпланган эди. Маданият уйи бадиий ҳаваскорлар тўгарагининг коллективи томонидан концерт уюштирилди. Оркестр шўхчан куйлари чалади, ёшлар ўйинга тушадилар. Улар бу ерга ўз гражданлик бурчларини ўташ учун келганлар. Ҳамма сайлов участкасининг эшиги очилишини интизорлик блан кутади.

Эрталаб соат роса 6. Участка сайлов комиссиясининг раиси ўртоқ Шарипова сайловчиларга мурожаат қилиб, уларни умумхалқ байрами куни блан табриклади ва сайловчиларни ўз гражданлик бурчларини бажаришга таклиф этди.

Бу ердан СССР Олий Советига сайлов ўтказучи 579-нчи Тошкент-Сталин сайлов округи бўйича Иттифоқ Совети депутатлигига Ўзбекистон КП Марказий Комитетининг секретари А. Э. Ниёзов, 76-нчи Тошкент-Киров Сайлов Округи бўйича Миллатлар Совети депутатлигига Тошкент шаҳар партия комитетининг секретари М. Абдуразоқов ўртоқларнинг кандидатураси овозга қўйилди.

Сайлов қутиси ёнига бориб биринчи овоз бериш бахтига муяссар бўлган кишиларнинг севинчлари юрагига сиғмайди. Улар ҳаяжонланиб, коммунистик партияга, Совет ҳукуматига жонажон Ватанга бўлган чексиз муҳаббатларини самимий изҳор қиладилар.

Ёш сайловчи, Октябрь районидаги биринчи қизлар мактабининг 10-нчи синф ўқучиси 18 яшар Раиса Акбарова биринчи бўлиб овоз берди.

— Мен ўзимни чексиз бахтиёр ҳисоблайман,—дейди у,—чунки, ғалабаларимизнинг илҳомчиси Коммунистик партия ва жонажон Ватанимизнинг янада гуллаб-яшнаши учун биринчи бўлиб овоз бердим. Партия, ҳукуматимизнинг оталарча меҳрибонлиги туфайли биз совет ёшлари бахтиёр ва қувноқ ҳаёт кечирмоқдамиз, ўқиб, илм нуридан баҳраманд бўлмоқдамиз. Мен бу йил ўрта мактабни тамомлайман. Фан чўққиларини эгаллаш ва халқимизнинг муносиб фарзанди бўлиб етишиш учун институтга кириб ўқишимни давом этдираман.

Биринчи бўлиб овоз берганлардан Мудофаа кўчасида туручи 73 яшар Холидота Қориев совет кишиларининг кекса авлоди номидан гапириб бундай деди:

— Мен тинчлик учун, бахтли кексалик учун, фаровон ҳаётимизнинг ижодчиси Коммунистик партия учун овоз бердим. Сўнгра у ўз ҳаётини, болалари, невараларини бахтини ҳикоя қилиб берди.

Райондаги Фрунзе номли 14-нчи ўрта мактаб биносида жойлашган 1-нчи сайлов участкаси ҳам чинакам байрам тусига кирган. Биринчи бўлиб бюллетенларни олган кишилар орасида 93 яшар Раҳматжонота Бўриев, ўн болани тарбиялаб ўстирган қаҳрамон она Шарофат Содиқова, ёш сайловчи Салоҳиддин Худойқуловлар ҳам бор. Салоҳиддин Ленин номидаги Ўрта Осиё давлат университетининг биринчи курсида а'ло баҳолар блан ўқимоқда. У бахтли ёшлиги, гўзал келажаги учун чексиз шодланиб овоз берди.

— Коммунистлар блан партиясизлар халқ блокининг кандидатлари учун овоз беришнинг ўзи катта бахт,—дейди у ўз тенгқурларининг истагини ифодалаб,— бизга бахт ва илм олиш ҳуқуқини Коммунистик партия берди. Жонажон партиямизга шон-шарафлар бўлсин!

Эрталабки бирнеча соат давомида ҳамма сайловчилар коммунистлар блан партиясизлар халқ блокининг муносиб кандидатлари учун, тинчлик ва коммунизм ғалабаси учун яқдиллик блан овоз бердилар.

Ш. АСҚАРОВ.

☆

МЕТАЛЛУРГЛАР ШАҲРИДА

БЕКОБОД, 14 март. (ЎзТАГ). Ўзбекистон металлурглари бутун мамлакат меҳнаткашлари блан биргаликда СССР Олий Советига сайлов кунини хурсандчилик блан кутиб олдилар. Улар умумхалқ байрамини меҳнат соҳасида янги ғалабалар блан нишонладилар. Донгдор пўлат эритучилардан А. Тошпўлатов, Б. Мирзаматов, Ф. Ярулин жадал методлар блан йил бошидан бери 10—16 тадан қуюлма бердилар. Сайловолди мусобақаси кунларида иккинчи прокат цехининг Б. П. Галкин бошлиқ бригадаси катта муваффақиятларга эришди.

Навоий номли мактабнинг кенг залида 5/206-нчи сайлов участкаси жойлашган. сайлов участкаси биносига сайловчиларнинг биринчи группаси кириб келди. Пўлат эритучи донгдор мастер Хафиз Ғаниев, Крупская номли мактаб ўқучиси В. Шишкина, старший вальцовкачи И. Ишин ва бошқалар бюллетень оладилар.

Улар коммунистлар блан партиясизлар халқ блокининг кандидатлари учун яқдил бўлиб овоз бериш блан СССР да коммунизм қуриш ишига чексиз садоқатларини намойиш қилмоқдалар.

Бекобод шаҳридаги ҳамма сайлов участкаларида овоз бериш баланд руҳ блан ўтди.

ШОДЛИК ТУЙҒУЛАРИ

Кўчалар одатдан ташқари гавжум. Сайловчилар кўчаларни тўлдириб, сайлов участкаларига шод-хуррамлик блан бормоқдалар. Ишчилар, хизматчилар, илмий ходимлар, ўқитучилар уй-рўзғор иши блан шуғулланучи аёллар, студентлар, пенсия олучи ҳурматли кексалар келмоқдалар.

Тошкентнинг Пушкин кўчасидаги 91-нчи ҳовлида яшовчи 78 ёшли кекса коммунист А. Г. Видинский рафиқаси 58 ёшли И. Я. Вайнер блан бирга чиқиб келмоқда. Совет Конституциясида олтин ҳарфлар блан ёзилган муқаддас ҳуқуқлардан фойдаланиб, пенсия олиб, бахтли ҳаёт кечираётган бу қариялар ҳам биринчи бўлиб овоз бериш учун сайлов участкасига шошилардилар. Улар қаторига пахта заводида узоқ йиллардан бери ишлаб келаётган кекса ишчи, 77 ёшли Арслонбек Шарипов, уй-рўзғор иши блан шуғулланучи Қурбонбиби Мамасаидова ва бошқа кўп кексалар, ёшлар қўшилади.

Одамлар сафи яна ортади. Тошкентдаги Охунбобоев номли пахта тозалаш заводининг ўртоқ Мирза Рўзиев бошлиқ тунги сменасида ишловчи 36 ишчи ҳозиргина ишдан чиқиб, сайлов участкаси томон қувонч блан бормоқда. Улар орасида элликбеш ёшли бош прессчи Эргаш Рўзматов, республикада энг яхши прессчи номини олган Тилла Ўрунов, трамвойчи Антонина Гайченко, Валентина Шушинова ва бошқа ўртоқлар бор.

СССР Олий Совети сайловига тайёргарлик бошланган кунларда М. Рўзиев бошлиқ бу смена ишчилари биринчи квартал планини сайлов кунигача бажариш тўғрисида социалистик мажбурият олган эдилар. Мана ҳозир улар шу сўзларининг устидан чиқиб, биринчи квартал ишлабчиқариш планини муддатидан 16 кун олдин шараф блан 102 процент бажариб, сайлов ўчаскаси томон бормоқдалар.

Соат 6 бўлиши блан пахта заводининг клубига жойлашган 47/47 сайлов участкасига кўп сайловчилар келиб, улар коммунистлар блан партиясизлар блоки кандидатлари, давлатимизнинг отоқли арбоби, халқимизнинг асл фарзанди Лазарь Моисеевич Каганович ва ёш олима, ўзбек қиз Ма'суда Султонова ўртоқларнинг кандидатлари учун овоз бердилар.

Овоз бериб чиқаётган юзларга кишиларнинг чеҳраларида халқимизни бахтли кунларга олиб келган, юртимизни обод, турмушимизни фаровон қилган, халқ манфаатини ўзининг олий мақсади деб билган, Коммунистик партиядан, Совет ҳукуматидан чексиз миннатдор эканликлари, шунинг учун ҳам коммунистлар блан партиясизлар блоки кандидатлари учун яқдил бўлиб овоз берганликлари яққол сезилиб турар эди.

Бу сайлов участкасида эрталаб соат 10 га қадар сайловчиларнинг деярлик ҳаммаси ўз кандидатлари учун овоз бердилар.

Б. ҲАЛИЛОВ.

☆ ☆

Партия учун, коммунизм учун

Дўрман — қишлоқ эмас, гўзал шаҳарча. Эски Дўрмандан асар ҳам қолмаган. Фақат унинг номи сақланади. Қишлоқ Совет ҳокимияти йилларида тубдан қайта қурилиб, қиёфаси тез ўзгарди. Кўркам, кенг кўча ёқасига қурилган колхоз правлениесининг иншоатлари биноси, Маданият саройи қишлоқнинг кўрки тугруқхона, дорихона ва яна аллақанча маданий-маиший муассасалар... Буларнинг ҳаммаси халқ учун.

Қишлоқ байрам либосини кийган. Қизил алвонларга ёзилган чақириқ сўзлари кўзга ташланади. Зарҳалланган қизил байроқлар енгил эсаётган тонг шамолида ҳилпиллайди. Улуғ айём. Бугун қишлоқ ҳаркачонгидан барвақт уйғонди. Қаҳрамон она Замираопанинг кичик болалари «биз ҳам овоз беришга борамиз» деб анча вақтгача ухламадилар. Бошқа уйларда ҳам тонг отишини ана шундай сабрсизлик блан кутдилар.

Соат 5 ҳам бўлгани йўқ. 579-нчи Тошкент — Сталин сайлов округи блан 78-нчи Тошкент — Оржоникидзе сайлов округининг 140/65-нчи участкаси жойлашган катта зал ёш-қари, эркак ва хотин-қиз сайловчилар блан тўлди. Улар Ватанга, шонли Коммунистик партияга, жонажон Совет ҳукуматимизга ўзларининг оташин муҳаббатлари ва чексиз садоқатларини яна ва яна бир марта намойиш қилмоқ учун келганлар.

Соат стрелкаси 6 га келганда участка сайлов комиссиясининг раиси ўртоқ Юсуф Соипов сайловчиларни умумхалқ байрами — СССР Олий Советига сайлов куни блан қизғин табриклайди ва овоз бериш бошланганини ўр қувонч блан э'лон қилади.

Бюллетень бераётган комиссия а'зоси олдига 12 болани тарбиялаб вояга етказган, кўкрагида фахрли «Қаҳрамон она» ордени ярқираган Замираопа биринчи марта сайловга қатнашаётган қизи, Молотов номли Тошкент медицина институтининг студенти Карима ва шу участкадаги энг кекса сайловчи Ҳолматоталар келади. Замираопанинг катта ўғли — Қудратилла врач. Рихситилла, Ҳикматилла, Лутфулла исмли ўғиллари, қизи Арофат ўқийди.

Замираопа қизи Карима блан олган бюллетенини кўтариб сайлов қутиси ёнига келади. У шод, қувончи ичига сиғмайди. Меҳр блан доҳиларимиз В. И. Ленин ва И. В. Сталиннинг портретларига тикилиб қарайди. Бундай бахтли ва фаровон турмушга эришганлиги учун улуғ Коммунистик партия ва Совет ҳукуматига оналар номидан минг-минг раҳматлар айтади.

Бу ердаги сайловчиларнинг ҳаммаси Оржоникидзе районидаги «Қизил Ўзбекистон» колхозининг а'золари. Колхоз ўтган йили ҳар гектаридан давлатга 38,9 центнердан пахта ҳосили топширган. Колхознинг Раҳмон Каримбеков, Сафар Қосимов, Ким'ё Ҳидоятова сингари донгдор звено бошлиқлари сайлов участкасида учрашдилар. Улар партиямиз ва ҳукуматимиз қарорларига амалий иш блан жавоб бериш учун бу йил ҳар гектаридан 50 центнердан ҳосил бериш учун бир-бирлари блан мусобақалашганлар. Колхоз қўриқ ва бўз ерларни ўзлаштириб пахта майдонини 1 минг 240 гектарга етказади. Колхозчилар 40 центнердан ҳосил етиштириш мажбуриятини олиб 4 колхоз блан мусобақалашган.

Юқори ҳосилли колхознинг пахтакорлари, чорвадорлари коммунистлар блан партиясизлар халқ блокининг кандидатлари, Ватанимизнинг энг яхши фарзандлари А. Э. Ниёзов, Е. Ф. Визгалова ўртоқларга эўр уюшқоқлик блан овоз бердилар.

Биз хайрлашиб участкадан чиқанимизда қуёш кўтарилиб, колхоз далаларини ёритиб юборган эди. Участка эшиги олдида турган бир группа ўқучилар СССР Конституциясида олтин ҳарфлар блан ёзилган гражданлик бурчини бажариб қайтаётган ўз тарбиячиси, ёш ўқитучи Турсуной Содиқовани самимий табриклар эдилар.

Ш. ҚУЗАНБОЕВ.

Яқдиллик блан

14-нчи март. Ҳали тонг отганича йўқ. Колхозчиларнинг уйларида эса, Ил'ич чироқлари порлабошлади.

Ленин колхози территориясидаги сайлов участкаси юзлаб колхозчилар, хизматчилар, биринчи марта овоз беручи ёшлар блан тўлди. Улар жонажон коммунистик партиямиз учун, халқимизнинг бахт-саодати, фаровон ҳаёти, порлоқ истиқболи учун коммунистлар блан партиясизлар блокининг кандидатларига яқдиллик блан овоз беришга йиғилишган. Сайловчиларнинг қалби она-Ватанга, улуғ партияга, Совет ҳукуматига чексиз садоқат, муҳаббат туйғулари блан тўлиб тошмоқда.

Соат роса 6 бўлганда участка комиссиясининг раиси сайловчиларни бюллетень олишга таклиф қилди. Ўнбир болани тарбиялаб ўстираётган бахтиёр, онани ким ҳурмат қилмасин! Йиғилганлар биринчи бўлиб бюллетень олиш учун яқиндагина «Қаҳрамон она» унвонини олган фазилат опа Олимжоновага йўл бердилар.

Фазилатопа сайлов қутисига бюллетень ташлар экан, қалби севинч блан тўлиб-тошган ҳолда бундай деди:

— Мен халқимизнинг асл фарзандлари И. З. Сусайков ва А. И. Маслова ўртоқларга овоз бериш блан коммунистик партиямизнинг доно сиёсатига, Ватанимиз куч-қудратининг янада ошишига, болаларимизнинг бахтли келажагига овоз берган бўламан.

Фазилат опадан кейин сайлов қутиси олдига яқинлашган кекса колхозчи Нодир ота Нурмухаммедов сўз бошлади:

— Балли қизим, — деди у, — ҳақ гапни гапирдинг. Партия ва ҳукуматимиз халқимизнинг яхши яшаши учун кийим-кечак, озиқ-овқат махсулотларини—рўзғоримиз учун керакли бўлган ҳамма нарсаларни кўпайтириш, Ўзбекистонда пахта майдонларини кенгайтириш, қўриқ ерларни ўзлаштириб уларни экин майдонига айлантириш тўғрисида қарорлар қабул қилди. Бу бизни беҳад қувонтиради.

Мана, бу йил биринчи марта сайловга қатнашаётган, Тошкент район 2-нчи ўрта мактабнинг 10-нчи синф ўқучиси А. Акбаров сайлов қутиси ёнига келди:

—Мен,—дейди у,—қутига бюллетень ташлар экан,—миллион-миллион совет ёшлари қаторида муқаддас гражданлик бурчимни адо этмоқдаман. Биз учун дун'ёда энг демократик конституция-СССР Конституцияси берган ҳуқуқлардан тўла баҳраманд бўлган ҳолда жонажон Ватанимизнинг асл фарзандларига овоз бериш чинакам бахт. Бизга бу бахтиёрликни берган Коммунистик партиямиз, қудратли мамлакатимиз янада гуллаб яшнасин!

Сайлов қутиси ёнига ўқитучилар, медицина ходимлари, донгдор колхозчилар бирин-кетин келабошладилар.

581-нчи Тошкент қишлоқ сайлов округидан Иттифоқ Советига кандидатураси овозга қўйилган ўртоқ И. З. Сусайков ва 79-нчи Тошкент қишлоқ сайлов округидан Миллатлар советига кандидатураси кўрсатилган ўртоқ А. И. Маслова учун соат 1 га қолмай ҳамма сайловчилар яқдиллик блан овоз бериб бўлдилар.

У. ЖОНГИТОВ.

ОЛМАЛИҚДА

ОЛМАЛИҚ, 15 март. (ЎзТАГ). Кеча Олмалиқ айниқса гўзаллашган ва байрам тусида безатилган эди. Шаҳардаги тўқиз сайлов участкасининг ҳаммасида овоз бериш аҳиллик ва уюшқоқлик блан ўтди.

52/52-нчи сайлов участкасида биринчи бўлиб бульдозерчи М. Нормуҳаммедов бюллетень олди.

У ўзининг гражданлик бурчини адо этганидан кейин, бундай деди:

— Мен коммунистлар блан партиясизларнинг бузилмас блоки учун, совет халқини муваффақиятли равишда коммунизм сари бошлаб бораётган партиямиз учун, шодлик блан овоз бердим. Коммунистик партия миллий республикаларни яшнатиш тўғрисида қандай ғамхўрлик қилаётганлигини ўз шаҳримиз мисолида кўриб турибмиз.

Бу ерда СССР Олий Совети депутатлигига область партия комитетининг секретари О. Алимов, Чирчиқ электрохимия комбинатининг новатор аппаратчиси А. Маслова ўртоқларнинг кандидатураси овозга қўйилди.

Бошқа сайлов участкаларида ҳам овоз бериш баланд руҳ блан ўтди. Шаҳар меҳнаткашлари яқдиллик блан овоз бериб, партияга, Ватанга, СССР да коммунизм қуриш ишига ўз садоқатларини намойиш қилдилар.

1954 йил 14 март СССР Олий Советига сайлов куни совет кишиларининг умумхалқ байрамига айланди. **Суратда** (чапдан ўнгга): кўпболали она **Ҳабиба Мақсудова** Киров районидаги 84/51-нчи сайлов участкасида, тўқимачилик институтининг студентлари **Мулла Шамсиев, Мария Малаева, Сайёра Маҳкамовалар** Фрунзе районидаги 96/47-нчи сайлов участкасида, Ўзбекистон ССР Фанлар академиясининг президенти **Т. Зоҳидов** Марказий райондаги 112/86-нчи сайлов участкасида, ёш сайловчи **Ма'суда Абдуқодирова** ва **Умри Шариповалар** Сталин районидаги 55/6-нчи сайлов участкасида, Сталин мукофоти лауреати, Ўзбекистон ССР халқ артисти **Галия Исмайлова** 112/86-нчи сайлов участкасида, Октябрь районидаги Каганович номли колхознинг звено бошлиғи, Социалистик Меҳнат Қаҳрамони **Яхшигул Отабоева** Октябрь районидаги 203/95-нчи сайлов участкасида овоз бермоқдалар.

Кўкламги дала ишларини оммавий равишда кучайтириб юборайлик!

☆ ☆

Юқоричирчиқ районида ва'дага яраша иш йўқ

КПСС Марказий Комитетининг яқинда бўлган Пленумининг «Мамлакатда ғалла етиштиришни янада кўпайтириш тўғрисида ҳамда қўриқ ва бўз ерларни ўзлаштириш тўғрисида»ги қарорида қишлоқ хўжалигини янада ривожлантиришнинг муҳим тадбирлари белгиланган. Пленум қишлоқ хўжалик ходимлари олдига янги ва юксак талаб қўйди.

Юқоричирчиқ районининг колхозчилари ҳам қарорга жавобан бу йил пахта, каноп, жут, ғалла ва бошқа экинлардан мўл ҳосил етиштириш юзасидан оширилган мажбуриятлар олдилар. Районда каноп майдони икки баравар кўпайди. Броқ райондаги колхозларда кўкламга тайёргарлик ишлари ҳалигача қизитиб юборилган эмас. Район партия, совет ташкилотлари, ер органларининг раҳбарлари ва колхоз раислари бўшашувчилик кайфиятига йўл қўяётганлари натижасида жиддий камчиликлар содир бўлмоқда.

Суғориш тармоқлари кўкламги дала ишлари бошлангунча тозалаб, тайёрлаб қўйилиши керак эди. Шу мақсадда ирригация-мелиорация ойлиги э'лон қилинди. Аммо ойлиқни уюшқоқлик билан ўтказишга жиддий э'тибор берилмади. Мавжуд имконият ва ишчи кучлари бу ишни муваффақиятли тугаллашга сафарбар этилмади. Айрим колхоз раислари ариқ-зовурларни тозалаш ишига мас'улиятсизлик билан қарадилар. Шунинг натижасида ойлик қониқарсиз ўтди. Шу кунгача ариқ-зовурларни тозалаш плани 65 процент, тўғонларни мустаҳкамлаш ишлари фақат 10 процент бажарилди. 1-нчи МТС зонасидаги колхозларда ариқ-зовурларни тозалаш ҳали ҳам қониқарсиз

(«Тошкент ҳақиқати» мухбиридан)

бораётир. Куйбишев номли колхоз (раиси ўртоқ Атемқулов) планни 33 процент, «Париж коммунаси» колхози (раиси ўртоқ Холмирзаев) 31 процент, «Ўзбекистон ССР 25 йиллиги» колхози (раиси ўртоқ Пак) 25 процент ва Жданов номли колхоз (раиси ўртоқ Мўмбеков) фақат 10 процент бажарган, холос.

Райондаги 1-нчи МТС коллективи трактор, қишлоқ хўжалик асбоблари ремонтини муддатидан илгари тамомлаш мажбуриятини олди. Аммо МТСда ремонт ишлари яхши уюштирилмаганидан ҳалигача 18 та «СХТЗ», икки «НАТИ» трактори ремонтдан чиқарилмаган. 24 трактор плуги, 42 культиватор ҳам ремонт қилинмаган. 1-нчи МТСда бошқа тирков асбобларининг ремонти ҳам жуда сust бораётир. МТС директори ўртоқ А. Қосимов мавжуд имкониятлардан фойдаланмади, ремонтчилар ўртасида меҳнат унумини оширадиган оммавий-ташкилий ишлар, социалистик мусобақа яхши уюштирилмади. МТС бошланғич партия ташкилотининг секретари ўртоқ Рустамов тракторчилар ўртасида пропаганда-агитация ишларини бўш уюштирди. Район партия комитетининг бу МТС зонаси бўйича секретари ўртоқ Аширбоева эса МТС ва колхозларнинг иши блан етарли даражада шуғулланмаётир.

МТС зонасидаги колхозларда ҳам қишлоқ хўжалик асбобларини ремонт қилишга э'тибор берилмаётир. 129 плугдан атиги 68 таси ремонт қилинган, культиватор, окучниклар ҳам ремонтсиз ётипти. Райондаги Фрунзе номли, Тельман номли колхозларда қишлоқ хўжалик асбобларини ремонт қилишга ҳалигача киришилган эмас. Яна бирнеча кундан кейин дала ишлари оммавий равишда бошланиб кетади. Шунга қарамасдан, колхозлардаги мавжуд қишлоқ хўжалик асбобларининг атиги 59 процентигина ремонтдан чиқарилган, холос.

Колхозларда уруғлик чигитни ташиб олиш ва уларни тозалаш ишларига ҳалигача киришилган эмас. Холбуки, колхозда чигит ташиш ва тозалаб экишга тахт қилиб қўйиш учун транспорт ҳам, куч ҳам етарлидир.

Олинган юксак мажбуриятни шараф блан бажариш учун ерларни ўғитлаб, озиқлантириш керак. Бусиз юқори ҳосил олиб бўлмайди. Қиши блан райондаги колхозларда пландагидан ҳам ортиқ маҳаллий ўғит тайёрлаш мумкин эди. Колхоз правлениеларининг раҳбарлари маҳаллий ўғит тайёрлашни яхши ташкил қилмадилар. Қишлоқлардаги уюлиб ётган маҳаллий ўғитларни тўплаб далага чиқармадилар. Шунинг натижасида ҳозиргача ўғит тайёрлаш плани фақат 12 процент бажарилди. Бунинг устига давлат томонидан берилган 574 тонна минерал ўғит ҳалигача ташиб келтирилмаган.

Юқоричирчиқ район партия, совет ташкилотлари, ер органларининг раҳбарлари чигит ва бошқа экинларни қисқа вақт ичида юқори сифатли экиш учун бутун куч ва воситаларни кўкламга тайёргарликни оммавий равишда кучайтиришга сафарбар этишлари лозим.

Ҳарбир трактор тажрибали механизатор блан та'минлансин

КПСС Марказий Комитети сентябрь Пленумининг ва яқинда бўлиб ўтган Пленумининг қарорларида бутун қишлоқ хўжалиги экинларини янада тез сур'атлар блан ривожлантиришнинг жанговар программаси чизиб берилган. Бу программани амалга оширишда машина-трактор станцияларининг зиммасига улуғвор вазифалар юклатилди.

КПСС Марказий Комитетининг сентябрь Пленуми қароридан кейин МТСларни механизатор кадрлар блан та'минлаш юзасидан янги муҳим тадбирлар кўрилди.

Кўкламги дала ишларини уюшқоқлик блан олиб боришда, айниқса машиналардан тўғри ва унумли фойдаланишда механизаторлар катта роль ўйнайди. Улар техникани ҳанчалик пухта ўрганиб олсалар, машиналарни узоқ муддатгача унумли ишлатаоладилар. Тракторларнинг дала ишларига ёппасига жўнаб кетишига қадар тракторларни ҳайдовчилар блан тўла та'минлаш ва улар учун ҳарбир машинани биркитиб қўйиш катта аҳамиятга эгадир.

Кўкламги дала ишларини эўр тайёргарлик ва уюшқоқлик блан бошлаб юбориш учун областимизнинг бир қатор МТСларида анча тадбирлар кўрилди. Уларда тракторчилар тайёрлашга катта аҳамият берилди. Янгийўл районидаги 2-нчи МТС ва Ўртачирчиқ районидаги 2-нчи МТС раҳбарлари ҳайдов машиналарини етарли миқдорда тракторчи кадрлар блан та'мин қилдилар ва уларни трактор бригадаларига биркитиб қўйдилар. Бу МТСларда бошқа ишларда ишлаб келган кўп тракторчилар яна чақириб олинди. Калинин ва Ўртачирчиқ районларида қисқа муддатли тракторчилар тайёрлаш курслари ташкил қилинди. Курс ўқувчилари назарий билимларни мустаҳкамлаб, трактор ҳайдашни ўрганмоқдалар.

Лекин кўкламги дала ишларининг ёппасига бошланиб кетишига саноқли кунлар қолишига қарамай, ҳали областнинг кўпчилик МТСларида бу соҳада жиддий камчиликларга йўл қўйилмоқда. Ўтган йилги хатолар такрорланмоқда. Оққўрғон районидаги 2-нчи МТС хизмат қиладиган колхозлар ўтган йилга нисбатан бу йил кўп ерга чигит ва бошқа қишлоқ хўжалик экинлари экади. Ер ҳайдаш, текислаш, чигит ва бошқа экинларни экишда тракторчилар асосий роль ўйнайди. Бу ишларни қисқа вақтда уюшқоқлик блан ўтказиш учун тракторларнинг ҳаммаси тезликда тракторчилар блан тўла та'мин этилиши керак эди. Броқ, МТС раҳбарлари, биринчи галда унинг директори ўртоқ Капотув бу ишга бепарволик блан қараб келмоқда. Ҳали кўп ҳайдов тракторларига тракторчилар биркитилмаган, 174 ўрнига ҳозиргача фақат 102 та тракторчи бор, холос. Ўтган йили МТС анчагина пул сарфлаб 53 кишини ўқитган эди, лекин улардан фойдаланилмади. Бошқа кўп МТСларда ҳам ҳайдов тракторларини механизаторлар блан та'миналашда жиддий нуқсонлар бор. Айрим МТСларнинг раҳбарлари бошқа ишлардаги тракторчиларни чақиртириб олиш ўрнига янги тракторчилар тайёрлаш учун курсларга юборилганларнинг келишини кутиб ғанимат фурсатни қўлдан бой бермоқдалар. Сирдар'ё районидаги 3-нчи МТСнинг раҳбарлари (директори Холбоев, партия ташкилотининг секретари Обидов ўртоқлар) дала ишларининг ёппасига бошланишига яқин кунлар қолганига қарамай тракторларни кадрлар блан та'миналашга мас'улиятсизлик блан қараб келаётирлар. МТСда ҳалигача 20 дан ортиқ тракторчи етишмайди. Айниқса «ДТ—54» тракторида ишловчилар етишмайди. МТСдаги бу аҳвол Верние-волинск район партия комитетига ма'лум, аммо район партия комитети МТСни кадрлар блан мустаҳкамлаш ишига яқиндан раҳбарлик қилмаётир.

Сирдар'ё районидаги 1-нчи МТС (директори А'замов, партия ташкилотининг секретари Эргашев ўртоқлар) зонасидаги Ильич номли ва Ленинобод колхозларида собиқ тракторчилар темирчилик, табельчилик қилмоқдалар, уларни ўз касбларига қайтариш ораси кўрилмаётир. Мирзачўл районидаги 3-нчи МТСнинг директори ўртоқ Тҳачев кўп вақт механизаторлар ҳақида гапиради, аммо уларни тарбиялаш, жой-жойида фойдаланиш ишига мутлақо аҳамият бермайди. МТСда тракторчилар тайёрлаш учун қисқа муддатли курслар кўп марта ташкил қилинди. Аммо ўқиш тамом бўлгач ўнлаб тракторчилар колхозларда иккинчи даражали ишларга тайинланиб келди. Ўтган йил курсни битирган 29 тракторчидан биронтаси ҳам МТСда фойдаланилмади, ҳатто хотин-қизлардан тайёрланган ўнлаб тракторчилар ҳозир ўз касблари бўйича ишламайдилар. Янги тракторчиларни тажрибали механизаторларга боғлаб қўйилмаётгани орқасида бирқанча тракторлар унумсиз ишламоқда. Бу эса ишлабчиқаришга жиддий зарар етказмоқда.

Областдаги механизаторлар тайёрлаш билим юртларида 800 дан ортиқ киши ўқимоқда. Уларнинг биринчи группаларида машғулотлар апрель ойида тамом бўлади. Партия, совет ташкилотлари машина трактор станцияларига келадиган янги кадрлардан тўлиқ фойдаланишлари керак.

Тракторларнинг унумли ишлаши биринчи галда механик ва тракторчиларга боғлиқдир. Машинани пухта билган ишигина унинг яхши ишлашини та'мин этиши мумкин. Шунинг учун ҳам билим юртларида назарий билимни практика блан узвий боғлаб олиб боришга катта аҳамият бериш талаб қилинади. Лекин бу соҳада жиддий хато ва камчиликлар бор. Вревский, Мирзачўл механизация кадрлари тайёрлаш билим юртларида ўқувчилар назарий билимларни юзаки ўзлаштирмоқдалар. Масалан, Вревский билим юртидаги ҳарбир 30 боладан 14 таси қониқарсиз ўқиётир, бу ерда амалий машғулотлар ўтказишга кам аҳамият берилмоқда. Ўқув юртларини битирадиган ёш механизаторлар машиналарни ўрганибгина қолмай, дастлабки кунларданоқ самарали ишламоқлари керак. Бунинг учун тажрибали механизаторлар блан ўқувчиларнинг учрашувларини ўтказиш ва илғорларнинг тажрибаларини ёш механизаторларга оммалаштириш ниҳоят катта аҳамиятга эгадир.

Район партия комитетлари, айниқса МТС зоналари бўйича райком секретарьлари ҳарбир трактор бригадаларини тажрибали, ишчан, ўз касбини севадиган кадрлар блан қисқа вақтда мустаҳкамлашга раҳбарлик қилишлари ва бу ишда МТСларга яқиндан ёрдам беришлари керак.

М. ҒОЗИЕВ.

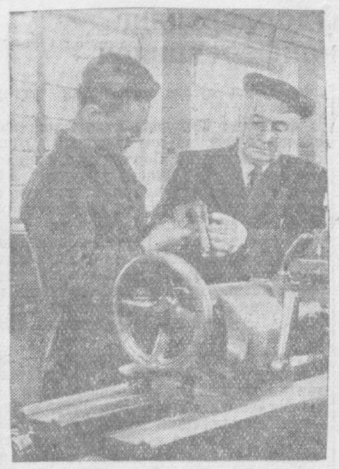

Суратда: «Таштекстильмаш» заводининг кекса ишчиси ўқув-ишлабчиқариш цехининг бошлиғи Иван Михайлович **Мартеросов** комсомол а'зоси токарь Семен **Кособоков** (ўнгда) ишлаган детальнинг сифатини текширмоқда.

И. Душкин фотоси.
(ЎзТАГ фотохроникаси).

Янги китоблар

Ўзбекистон ССР Давлат нашриёти қуйидаги китобларни нашр этди:

И. СТАЛИН. — **«СССР Конституциясининг проекти тўғрисида доклад».** 104 бет, тиражи 10.000, баҳоси 3 сўм 25 тийин.

«Совет Социалистик Республикалар Иттифоқининг Конституцияси» (Асосий Қонун). 30 бет, тиражи 30.000, баҳоси 25 тийин.

В. ГАБУНИЯ. — **«РКП(б)нинг ўн иккинчи с'езди».** 131 бет, тиражи 30.000, баҳоси 1 сўм 65 тийин.

«Ўзбекистон ССРда 1954 — 1958 йилларда пахтачиликни янада ривожлантириш тўғрисида» (СССР Министрлар Совети ва КПСС Марказий Комитетининг қарори). 21 бет, тиражи 50.000, баҳоси 20 тийин.

«Совет Иттифоқи Коммунистик партияси Марказий Комитетининг барча сайловчиларга, ишчиларга, деҳқонларга, совет интеллигенциясига, СоветАрмияси ва Ҳарбий Денгиз Флотининг жангчиларига Мурожаати», 22 бет, тиражи 50.000, баҳоси 20 тийин.

«Қишлоқ Хўжалик илғорлари республика кенгаши (Х қурултой) қатнашчиларининг Мурожаати». 62 бет, тиражи 40.000, баҳоси 20 тийин.

«Украинанинг Россия блан қайта қўшилишининг 300 йиллиги тўғрисида тезислар» (1654 — 1954 йиллар). Совет Иттифоқи Коммунистик партия Марказий Комитети ма'қуллаган. 30 бет, тиражи 50.000, баҳоси 30 тийин.

Қишлоқ хўжалигига доир адабиётлар:

Н. П. БУЗИН. — **«Ўзбекистоннинг тоғли районларида ток ўстириш» 54 бет,** тиражи 5.000, баҳоси 75 тийин.

М. Н. КУЛАКОВА. — **«Ўзбекистонда бодринг етиштириш».** 54 бет, тиражи 10.000, баҳоси 75 тийин.

В. Б. МАССИНО. — **«Организация кормовой базы в Узбекистане».** 35 бет, тиражи 5.000, баҳоси 40 тийин.

В. Е. КАБАЕВ, — **«За высокий урожай хлопка».** 67 бет, тиражи 3.000, баҳоси 90 тийин.

П. Н. ДУДКО. — **«Культура лука в Узбекистане».** 40 бет, тиражи 3.000, баҳоси 55 тийин.

И. М. ЛЕМИН. Тарих фанлари доктори. — **«Империализм лагеридаги зиддиятларнинг кескинлашуви ва капиталистик мамлакатлар ўртасида урушларнинг муқаррарлиги тўғрисидаги масала»,** 37 бет, тиражи 45.000, баҳоси 60 тийин.

Д. М. БОБОЕВ. Жамиятнинг ҳақиқий а'зоси. — **«Табиат ва жамият ривожланиш қонунларининг об'ектив характери тўғрисида»** 30 бет, тиражи 45.000, баҳоси 60 тийин.

Н. Ф. ОВЧИННИКОВ. Философия фанлари кандидати. — **«Дун'ёнинг моддийлиги ва ҳаракат қилуви материянинг ривожланиш қонуниятлари».** 41 бет, тиражи 45.000, баҳоси 60 тийин.

Ҳамза озодлик ва революция куйчиси

Биринчи ўзбек совет революцион шоири ва етук драматурги, педагог ва композитор, йирик жамоат арбоби, оташин трибун Ҳамза Ҳакимзода Ниёзийнинг номи беғубор Ватанимизда яшовчи барча халқлар учун азиз ва қадрлидир. Чунки, ўзбек совет адабиётининг асосчиси Ҳамзанинг порлоқ сиймосида юксак бадиий талантни ҳамда халққа, Ватанга, социалистик революция манфаатларига хизмат қилиш сингари олийжаноб фазилатлар мужассамлангандир.

☆

Ҳамза ижоди Улуғ Октябрь революциясидан олдин бошланди. У меҳнаткаш халқ манфаатларини ҳимоя қилучи асарлар яратди, халқ шоири сифатида а'дабиёт майдонига кириб келди. Унинг қатор поэтик асарлари бунинг ёрқин гувоҳидир.

Ҳамза ўзининг 1916 йилда ёзилган «Соғиниб», «Салом айтинг» сарлавҳали ше'рларида озодлик мативларини бадиий ифодалади. Шу блан бирга мардикорликда қийналган, ўз ватани ва жигарбандларини соғинган халқ вакилларининг ғазабли руҳий ҳолатларини бадиий образларда гавдалантирди. Шоир эрксиз ва ҳуқуқсиз мардикорнинг руҳий кечинмалари орқали барча мардикорларнинг дард-аламини ифодалади:

Рангим сомон янглиг дард ила ғамдан,
Жудоликдан тушган ҳажру аламдан,
Тоқатим йўқ асло чидаб турарга,
Ака, сингил, жигаримни соғиниб.

Ҳамза ўз ше'рларида чор империализми ҳукмрон бўлган, давлат аппарати эксплуатацияга асосланган жамиятда ўзбек меҳнаткашларининг қашшоқликда, оч-яланғоч, фожиали ҳаёт кечирганликларини 1917 йил бошларида ёзган «Ҳой ишчилар» сарлавҳали ше'рида реал акс этдирган.

Ҳамза ўз халқи ҳамда ватанининг озод ва ҳур бўлиши учун тинмай курашди. Меҳнаткашлар оммасининг инсоний ҳуқуқларини оёқ-остн қилган, золим-эксплуататорларнинг барча разилликларини аёвсиз фош қилди. Золимлардан шафқат кутиш ўрнига, уларга қарши революцион курашга чақирди:

Қуроллан, меҳнатчилар,
Бўлсин дун'ё сенинг!
Бас энди қуллик кўриб,
Асрлар келганинг!

Улуғ Октябрь революцияси келтирган битмас-туганмас ғалабалар ва чинакам инсоний ҳаёт Ҳамзанинг ғайратига-ғайрат қўшди, унинг илҳом булоғини янада қайнатди. Ҳамза халқни янги бахтли ҳаёт блан қутлади ва совет кишиларини ижтимоий-сиёсий ҳаётнинг актив курашчилари бўлишга чақирди.

Ҳамза эски дун'ё ва унинг сарқитларига кучли нафрат блан қаради. Янги — социалистик дун'ёнинг янгича ҳаётини, янгича маданияти ва урф одатларини юракдан улуғлади. Ўтмишдаги фожиали ҳаётни аёвсиз фош қилиб, Советлар ҳокимияти берган бахтли-саодатли ҳаётни, эрк ва озодликни қадрлади, шундай ҳаёт қучоғида яшаш ва ишлашни ўзига бахт деб билди.

Октябрь социалистик революция ғалабасинда дастлабки даврида, Туркистонда Совет ҳокимияти душманларига қарши курашда Ҳамза актив қатнашди, ўз асарларида революция ғалабасини куйлади. У, Туркистондаги социалистик революция ғалабасини, совет ҳокимиятининг барпо этилганини — Шарқда чинакам қўёш чиқди деб атади ҳамда Октябрь революциясининг тарихий аҳамиятини, янги социалистик тузумнинг моҳиятини эўр пафос блан ёзади:

Гулдур этиб, булут тарқаб,
Ялт-юлт этиб чақмоқ чақди.
Ишчи бобо, сескансангчи,
Шарққа қўёш чиқлаб чиқди.

Четэл империалистлари, рус капиталистлари, оқгвардиячилар, маҳаллий амалдорлар Ўрта Осиёдаги босмачилар блан бирлашиб, ёш Совет республикасига қарши курашни кучайтириб юбордилар. Ҳамза ёш Совет ватанининг бу разил душманларига қарши шафқатсиз кураш олиб борди. Ҳамзанинг 1919 йилда ёзилган «Берма эркингни қўлдан!», «Қизил аскарларга» каби ше'рлари шу темани бадиий ифодалашда муҳим ўрин эгаллайди. Бу ше'рларда шоир Совет мамлакатининг ички ва ташқи душманларини охиригача янчиб ташлаш зарурлигини ифодалаб, уларнинг контрреволюцион хатти-ҳаракатларини аёвсиз фош қилди:

Яна истар хоинлар
Қилмоқ қонхўрлик.
Битсин энди, истибдод
Бирла контрлик!
Ишчи эрлар гулшанн,
Яшнасин, турлик!

Бу мисра'ларда зулм занжирини парчалаб ташлаган озод инсонларни — совет кишиларини қайтадан истибдодга солишни ният қилган қонхўр душманлар — жаҳон империалистларига ҳалқ номидан нафратлар ёғдирилади. Ҳамза бундай манфур душманларга қарши кураш ҳарбир совет кишисининг муқаддас бурчи эканлигини алоҳида қайд қилди, халқимизни ватанпарварликка, қаҳрамонликка чақирди:

Папоқ кийган қаҳрамон,
Гавдали қоплон,
Темир панжанг блан тўк,
Душманингдан қон!

Октябрь революцияси ғалабасини қўлга киритишда, гражданлар урушида ички ва ташқи душманлар устидан узил-кесил ғалаба қозонишни та'минлашда ишчилар синфи блан кенг деҳқонлар оммаси ўртасидаги мустаҳкам иттифоқ ҳал қилучи аҳамиятга эга бўлди.

Ҳамза ўзининг поэтик ва драматик асарларида эксплуататор синф ҳукмронлигини йўқотишда шонли Коммунистик партия раҳбарлигининг буюк қудратини алоҳида қайд қилди, шунингдек ишчи ва деҳқонларни ҳамиша партиямиз атрофига мустаҳкам бирлашишга чақирди. Ҳамза партия ва омма бирлиги ғалабаларимизнинг ғарови эканлигини ўз асарларида ифодалади.

Биз агар ишчи-деҳқон ҳам қизил аскар
Биргалашсак, фирқамиз бўлиб раҳбар,
Тўкамиз тутдек дун'ёдан шаҳоншоҳлик, сарватни.
Тузамиз янги турмушни жаҳон ичра,
Абадий сўнгра яшармиз замон ичра.

Ҳамза ижодида хотин-қизлар темаси кенг ўрин эгаллайди. У, бу темани бадиий ифодалашда партиямиз кўрсатмаларига амал қилди, хотин-қизлар озодлигига бағишланган ғоявий-бадиий жиҳатдан юксак асарлар яратди. «Ўзбек хотин-қизларига» сарлавҳали ше'р мана шундай асарлар жумласиндандир. Ҳамза бу ше'рида ўзбек хотин-қизларини феодал-патриархал тузум сарқитларидан қутулишга, социалистик фан ва маданиятни эгаллашга чақирди.

Совет ҳокимиятининг дастлабки йилларида Ўзбекистонда хотин-қизлар озодлиги зўр синфий кураш процессида амалга оширилди. Бу кураш натижасида ўзбек халқининг бирқанча энг яхши хотин-қизлари қурбон бўлди. Турсуной, Нурхон, Сурмахон ва бошқа ўзбек хотин-қизларининг фожиаси бунинг очиқ далили бўлади. Озодлик куйчиси Ҳамза бу кескин синфий кураш мотивларини ўз асарларида зўр ҳаққоний блан акс этдирди.

Ҳамзанинг «Турсуной марсияси» сарлавҳали асари мана шундай муҳим темага бағишланган ше'рлардан биридир. Бу ше'рда шоир озодликка, чинакам бахтли-саодатли ҳаётга эришиш учун курашган ўзбек қизининг империализм агентлари томонидан ваҳшиёна ўлдирилишига бутун вужуди блан ачинди.

Шоир Турсунойга мотам тутиш блан чекланиб қолмайди, балки халқни унинг қотилларига қарши шафқатсиз курашга да'ват этди.

Ҳамза ислом дини ва руҳонийларга қарши кураш масаласини кенг ма'нода англади; панисламизм, пантуркизм идеологиясини империалистик реакциянинг хизматкори ва социалистик совет тузумининг ашаддий душмани эканлигини ҳартомонлама тўлиқ тушунди. Бу масала унинг поэтик ва драматик асарларида ўз ифодасини топди.

Ўзбек халқи ҳаётидаги энг муҳим масалаларни Ҳамза ўз асарларида замона талабларига боғлиқ ҳолда ҳозиржавоблик блан акс этдирди.

Ҳамза социалистик революциянинг кишилик жамияти тарихидаги ва тараққиётидаги буюк ролини атрофлича ёритиш ишига аҳамият берди.

Ҳ. Ҳакимзода ўзбек халқининг асл фарзанди, озодлик ва революциянинг ҳақиқий куйчисидир.

Жўрахон РАСУЛЕВА.

Ўзбекистон ССР Фанлар академияси А. С. Пушкин номидаги Тил ва адабиёт институтининг аспиранти.

Эски анҳор трассасида

ОЧЕРК

Кучли шамол турди. Совуқнинг заҳри борган сари авжга минди, кучсиз нур сочаётган қуёш эса ҳоригандай аста-секин булутлар орқасига яширинмоқда. Бепоён чўлдан кўтарилган тўзон ҳартомонга югурар, қовжираб қолган ўт-ўланларни юлиб қочар, бирдан гирдоб бўлиб, қум-шағалларни кўтариб вулқондай кўкларга отар эди. Хуллас, бир зумда ҳамманёқ безовталаниб қолди. Аммо чўл бағрини тилиб ўтган узундан-узоқ канал трассасида ҳамон одатдагича ҳаёт қайнамоқда. Трассанинг икки ёқасига тупроқ тўкилаберганидан сўнгсиз тоғ тизмасига ўхшаш тепаликлар ҳосил бўлган. Шунинг учун ҳам унда ишловчиларнинг ўзи кўринмас, фақат уларнинг шовқин-суронлари, хушчақчақ кулги ва қўшиқларинигина шамол учириб келмоқда. Трассадан пастроқда қатор ертўлалар қурилган. Жуда яқин келган кишигина уларнинг ертўла эканлигини аниқ танийолади. Томлари ер блан баббаравар бир текисда қурилган, дераза ва эшиклари чуқурликда ўрнатилган бу ертўлаларга зинапоялар орқали тушилади.

Ертўлаларнинг орқа томонига қурилган уйлар кўзга ташланади. Унга медицина пункти ва ошхона жойлашган. Уй ёнида экскаваторни ремонт қилаётган йигит нимандир эўр бериб шеригига уқтирмоқда. Бу ерда шу экскаваторчилардан бошқа ҳеч ким йўқ. Фақат сариқ телогрейкасини чанг босиб кетган, қулоқчинини бостириб кийиб олган ўрта бўйли бир йигитнинг трасса томондан кўтарилди-да, тез-тез юриб келиб ертўлаларнинг бирига кириб кетди.

— Салимжон,— дея чақирди у ичкарига кираркан,— шу ердамисан? Нима бўлди оғайни?

Ертўла қоронғи бўлишига қарамай, бурчакда қўлларини боши остига қўйиб, устки кийим ва этикларини ҳам ечмай ётган йигитни кўриш қийин эмас эди.

— Касалмисан? Доктор чақирайлик? — ҳазотирланиб сўради яна у. Салимжоннинг ёнига чўккаланиб ўтираркан, унинг пешонасини ушлади, — иситманг йўққа ўхшайди-ку!

— Отдекман,— дея дўнгиллаб жавоб берди Салимжон,— фақат биласанми Холмат, трассада ишлаш менга тўғри келмас экан. Совуқ та'сир қилаяпти.

— Шу холосми, — деб кулиб юборди Холмат,— эй, оғайнией, ҳалиям ёшсан-а?

— Нега мендан куласан, ахир мен жонимни сақлашим керакми?

— Ҳа, албатта оғайни,— жиддий гапирабошлади Холмат,— ҳамманинг ҳам жони ўзига ширин. Самарқанддан то Қаршигача 181 километр узунликда канал чиқараётган бирнеча минг кишининг ҳам жони ўзига жуда ширин. Улар орасида ёшлар ҳам, қариялар ҳам бор. Улар эўр ғайрат блан ишламоқдалар. Броқ, совуқ деб ишни ташлаб кетганлари йўқ-ку. Ҳамманинг ҳам ўз уйида иссиққина ўралиб ётгиси келади. Аммо бу канал ким учун? Эму-юрт учун эмасми, ёзин-қишин қақраб ётган чўлларимизни гуллатиш, сув етишмай чанқаб қолаётган пахталаримиз, полизларимизни қондириш учун ўзлари меҳнат қилмасалар, ким ишлайди, ахир. Тўғри, ҳаммамизга ҳам қийин. Лекин хотиржам бўл, оғайни, ҳали йўлимизда бундан ҳам катта қийинчиликларга дуч келамиз. Ҳарқандай қийинчиликларни ҳам енгаолишимиз керак.

Холматнинг жаҳли чиқди шекилли, ўрнидан сакраб турди-да, уёқдан-буёққа юрабошлади. Салимжон эса кўзини бир нуқтадан узмай хатосини тушунгандай, хомуш туриб бригадирнинг сўзини тинглар эди.

— Ўзингнинг колхозингдан келган Нуротани кўрдингми,— сўзида давом этди Холмат,— олтмиш тўртта кирипти. Лекин уни на совуқ ва на меҳнат енгаолади. Ўшаларнинг олдида биз ёшлар совуқ едик десак, уят эмасми? Яна комсомолсан, партия сафига кириш учун ариза ёзмоқчисан... Совет ёшлари Москвадан узоқ Қозоғистон, Олтой чўлларига бориб, қўриқ ва бўз ерларни обод қилмоқдалар. Улар ҳам эўр қийинчиликларга дуч келмоқдалар. Лекин бу комсомолларни Улуғ Ватан уруши даврида қаҳрамонлик кўрсатган Зоя Космодемьянская, Олег Кошевой, Сергей Тюленин ва бошқаларнинг ёрқин образи илҳомлантирмай қўймайди. Биз ҳам ўшалардан, намуна олайлик. Партия, Ленин комсомоли бизга ишониб шу улуғ ишни топширган бу ишончни оқлайлик.

Холмат Қобилов худди шу сўзларни бундан бирнеча кун бурун колхоз комсомол ташкилотининг мажлисида айтган эди.

Ўнг колхоздаги ўртоқлари фақат гапга уддабурро, зеҳни ўткир бўлгани учунгина эмас, яхши ташкилотчи бўлгани учун ҳам жуда севадилар. У бошланғич комсомол ташкилотининг секретари қилиб сайланганда, ҳамма жуда хурсанд бўлган эди. Қобилов ўртоқлари блан бирга дала ишларини янада яхшилади, колхоз эса йиллик пахта планини муддатидан илгари ортиғи блан бажарди. Броқ, ҳосил етиштириш учун сув етишмаслиги уларга анча тўсқинлик қилар, Қарши сойлари, Оқсув дар'ёси ёзда қуриб қолиб, сувдан танқислик бошланар эди. Ниҳоят, унга ҳам чора топилди. Партия ва ҳукуматимиз Зарафшон дар'ёсидан узоқ Самарқанд ерлари орқали сув олиб ўтиш учун Эски анҳор канали қурилиши ҳақида кўрсатма берди.. Бу канал Бешкент, Кўкбулоқ, Қамаши, Деҳқонобод, Мироқи районларидаги бўз ерларни, бепоён Чирокчи чўлларини обод қилишгина эмас, яккабоғлиларнинг ҳам мўл ҳосиллари учун ҳаётбахш замин яратади, 110 минг гектар ерни суғоради, янги ерларни ўзлаштиришда ёрдам беради. Шунинг учун канал қурилишини эшитган халқ, қувончи ичига сиғмай ишга отланаверди. Калинин номли колхоз комсомол ёшларининг мажлиси канал қурилиши тўғрисида хабар тарқалган куниёқ бўлиб ўтди. Эртасига колхоздаги бутун ёш-қарилар блан бирга Қобилов бошлиқ 60 комсомолнинг ҳаммаси машинага тушиб, ўйин-кулги блан қурилишга жўнади.

Яккабоғлилар Самарқанд областининг Пастдарғом районидаги чўллардан ўз участкаларини эгалладилар. Ҳали қурилиш машиналари етиб келганича йўқ эди. Уни кутиб туролмаган халқ эски одати бўйича қўл кучлари блан ишни бошлаб юборди. Холмат Қобилов бу ерда ҳам комсомол бригадаси тузди. Молотов номли, Ленин номли, «Қизил юлдуз», «Ленин учқуни» колхозларининг ёшлари ҳам бу бригадага келиб қўшилдилар. Бригада канал қазишда кундалик нормаларини ики-уч баравар ошириб бажара бошладилар. Броқ, Деҳқонобод районининг қурилиш участкасидаги комсомолёшлар бригадаси илғорликда улардан ўзиб кетиб, қурилиш бўйича ташкил қилинган Кўчма қизил байроқни олиб қўйди. Шундан кейин яккабоғлилар уларни мусобақага чақириб, байроқни ўз қўлларига олиш учун яна ҳаракатга тушиб қолдилар.

Трассада шамол, совуққа қарамай, иш жуда қизиб турган бир пайтда Ленин номли колхоз а'зоси Салим Маҳмудов ишни ташлаб кетиб қолди. Унинг бу иши Холматнинг бригадасига катта доғ тушириб қўйиши мумкин эди. Бригадир унинг олдини олмоқ учун Салимнинг ёнига келиб, у блан узоқ гаплашди. Ниҳоят Салимжон яна ишга чиқди.

Шамол ҳамон авзойини ўзгартгани йўқ. Салимжон қавлаб ташланган ўнқир-чўнқирлардан ўтиб, ўз бригадасига келганда, ҳамма ўз ишига жуда берилиб кетгани учун унинг кетиб қолганини сезмагандай, келганини ҳам сезмадилар. Фақат тупроққа тўлдирилган қопни орқалаб олган ҳамқишлоғи Нуротагина унинг ёнидан:

— Ҳорма, азамат, янги куч йиғиб келдингми?— деб шама қилиб ўтиб кетди.

Бу унга «ҳа, ҳолинг шуми» дегандай туйилди-да, қулоқларигача қизариб кетди. Сўнг, куч блан кетмон ураётган «Қизил юлдуз» колхозидан келган Хусан Исломов деган ўртоғининг олдига келиб, қопини очаркан:

— Кўпроқ сол!— деди.

— Хўп, хўп. Сендан аямайман,— дея ҳазил қилди Хусан, унинг қопига тупроқ ташлар экан.— Сенга борган сари куч кираяптими дейман, бўлгандир, кўтар!

Салим тўлган қопни орқалаб олди-да, ўйиб қилинган зинапоя орқали трасса тепасига қараб юрди.

Қизғин ишлаётган кишига на совуққа на шамол та'сир қилади. Салимжон жон-жаҳди блан ишга шўнғиб кеттанидан қизиқиб, мускуллари ишлаб, кучига-куч қўшилгандай бўлди, чекка ва иякларидан терлар оқаётгандай бўлди. Унинг ишини кузатиб тепаликдан тушаётган Фармон Назаров сўради:

— Ўша қизил байроқ олган азаматлар ҳам ишлаган бўлса, бизчалик ишлагандир-да, Салимжон? Ҳа, оғайни, думоғингдан қор ёғиб қолипти? Байроқни бериб қўйганимиз учун хафамисан, дейман. Шошмай тур, бу ҳафта бизга ҳам навбат келиб қолар, ишнайкейин белла-шамиз.

— Мунча бақирасан? Ишингни қилсанг-чи, мақтанчоқ!— деди ўз ёнига етиб келган Фармоннинг қопига тупроқ солаётган ҳамқишлоғи Ўроқ Бердиев.

— Мақтанаётганим йўқ, тўғрисини айтаяпман. Ёки ололмаймизми?

— Байроқними? Ололмаган номард, қани кўтар!

Яккабоғлилар бугунги ишларидан жуда ҳам мамнун бўлиб қайтдилар. Улар кенглиги саккиз метр, чуқурлиги тўрт метр ҳажмда ер кавлаб, икки кунлик нормани бир кунда бажардилар.

Кечқурун ҳамма ертўлага йиғилиб ўтирган бир пайтда Салим кирди.

— Ҳозир мажлис бўлади,— деб э'лон қилди у.

— Нима, бизга Қизил байроқ топшириларр эмишми?— ҳовлиқиб сўради комсомоллардан бири.

— Қизил байроқ қаёқда... Ишни қойил қиламиз, деб пачавасини чиқариб қўйибмиз-ку! Участкамизни қурилиш бошлиғи ўртоқ Усмонов қабул қилмади.

Ҳамма ошхона биносига йиғилди. Жимжитлик. Яккабоғ район комсомол комитетининг секретари Ғафур Узоқов мажлисни очиб сўзлади.

— Ўртоқлар! Бугунги мажлисда гапни чўзмай, фақат бир масалани — ишимизнинг сифати масаласини ҳал қилиб олмоқчимиз. Кейинги вақтларда канал қазишни муддатидан илгари бажариш мақсадида пошма-пошарликка йўл қўймоқдамиз.

Венгрияда озиқ-овқат молларининг нархлари камайтирилди

БУДАПЕШТ, 14 март. (ТАСС). Бугун Венгрия Халқ Республикаси Министрлар советининг ёғ ва гўшт нархларини камайтириш тўғрисидаги қарори э'лон қилинди.

Бу қарорга биноан, мол ёғи нархи 14,3 процент, ўсимлик мойи нархи 10,5 процент, маргарин нархи 10 процент, чўчқа гўшти нархлари 7,8 процентдан 14,8 процентгача, мол гўшти нархлари 9,4 процентдан 13,5 процентгача, ҳархил колбаса гўшт маҳсулотлари нархи 4,8 процентдан 21,4 процентгача камайтирилади ва ҳоказо.

Ёғ ва гўшт нархларининг камайтирилиши мамлакатнинг аҳолисига йил мобайнида 500 миллион форинт маблағни тежаш имкониятини та'минлайди.

Қарор 15 мартдан кучга киради.

Руминия ишчиларининг ватанпарварлик ташаббуси

БУХАРЕСТ, 14 март. (ТАСС). Партиянинг ва Руминия Халқ Республикаси ҳукуматининг 1954 йилда қишлоқ хўжалик экинлари ҳосилини анча ошириш тўғрисидаги чақириғига жавобан саноат ишчилари МТС ва давлат қишлоқ хўжаликларида ишлаш учун боришни истаётганликларини билдирмоқдалар. Газеталарда Бухарестдаги бирқанча корхоналардаги ишчилардан ва инженер-техник ходимлардан бир группасининг мактуби э'лон қилинди. Улар ўзларини МТС ва давлат қишлоқ хўжаликларига юборишни сўрамоқдалар. «Биз, — дейилади мактубда, — қишлоқ хўжалик ишлабчиқаришини кенгайтиришга меҳнаткаш деҳқонлар блан биргаликда шахсий меҳнатимиз блан ёрдам бермоқ учун қишлоқларда МТС ва давлат қишлоқ хўжаликларида ишлаш учун боришни ўзимизнинг ватанпарварлик бурчимиз деб ҳисоблаймиз».

Матиас Ракоши номли, «Семэнэтоэря», 23 август номли, Василе Роайта номли заводларда ва Бухарестдаги бошқа корхоналарда митинглар бўлиб ўтди. Бу митингларда ишчилар ва инженер-техник ходимлар ўзларини МТСларга ва давлат қишлоқ хўжаликларига юборишни сўрадилар.

Албания қишлоқ хўжалигидаги илғор хотин-қизларнинг кенгаши

ТИРАНА, 14 март. (ТАСС). Тиранада Албания хотин-қизлар союзи қишлоқ хўжалигида ишловчи илғор хотин-қизларнинг кенгашини ўтказди.

Албания хотин-қизлари союзи раисининг ўринбосари Вито Капо деҳқончиликни ва чорвачиликни янада ривожлантиришда хотин-қизларнинг вазифалари тўғрисида кенгашда доклад қилди.

Кенгаш қатнашчилари қишлоқ хўжалик кооперативларининг а'золари, тракторчилар, давлат қишлоқ хўжалик ишчилари, якка деҳқон хотин-қизлар ўз ишларидаги тажрибаларини гапириб бердилар.

Кенгаш ўзи қабул қилган қарорда илғор меҳнат методларини қишлоқ хўжалигида дадиллик блан жорий қилишга, хотин-қизларни қишлоқ хўжалик ишлабчиқаришида иштирок қилишга янада кенг тортишга чақирди.

Меҳнаткаш халқ учун

СОФИЯ, 14 март. (ТАСС). Болгария Министрлар совети ва Болгария Коммунистик партиясининг Марказий Комитети собиқ подшо саройларини жамоат ва давлат ташкилотларига фойдаланиш учун топширишга қарор қилдилар. «Враня» саройи бутун парки блан бирга унда болгар деҳқонларига дам олиш уйи очиш учун ер ишлари министрлигига, Воровеццдаги «Бистрица» саройи унда дам олиш уйи очиш учун сан'ат ходимлари касаба союзига, Рильдаги «Ситняково» саройи Болгария ёзучилари союзига, «Кричим» саройи парки ва хўжалиги блан бирга Болгария фанлар академиясига, Левскирград околиси, Баня қишлоғидаги собиқ подшо уйи унда даволаш муассасаси очиш учун соғлиқни сақлаш ва социал та'минот министрлигига топширилади ва ҳоказо.

Болгария Министрлар совети ва Болгария Коммунистик партиясининг Марказий Комитети шу йилнинг ўзидаёқ Қора денгиз бўйида пионерлар учун катта дам олиш уйи нурилишини бошлашга қарор қилдилар.

Греция меҳнаткашларининг аҳволи

АФИНА, 14 март. (ТАСС). Кейинги вақтда Греция газеталарида грек аҳолисининг турмуш даражаси пасайганлигини кўрсатадиган хабарлар босилмоқда. Ўтган йили апрель ойида драхманинг курси камайтирилгандан кейин аҳолининг турмуш даражаси айниқса пасайиб кетган.

«Вима» газетасининг ма'лумотларига қараганда 1953 йил апрелидан ўша йилнинг охиригача чакана нархлар 23,8 процент ошган. Драхм девальвация қилинганлиги муносабати блан кенг исте'мол молларя нархлари ошиб кеттанлиги сабабли Греция ҳукумати ишчи ва хизматчиларнинг ишҳақини 20—25 процент оширишга ва'да қилган эди. Лекин бу ва'да бажарилмади. Ишҳақи фақат 8—13 процент оширилди. «Авги» газетасининг уқтириб ўтишича, ишҳақининг бу хилда озгина оширилганлиги меҳнаткашларнинг жуда пасайиб кеттан реал ишҳақини тиклайолмайди.

«Элефтерия» газетасининг хабар беришича, камбағаллиги ҳақида гувоҳномаси бўлган кишиларнинг сони 2.420.535 га етган. Ана шундай гувоҳномалари бўлган кишиларнинг сони уч ой ичида — 1953 йил июльдан сентябрьгача 60.838 киши ортган. Эндиликда Грецияда, — деб ёзади «Элефтерия» газетаси, — 1 миллион 800 минг киши кунига атиги икки пиёла қора кофе сотиб олишга етарли, 2 миллион 500 минг киши эса кунига атиги бир пачка арзон сигарет сотиб олишга етарли пулга эга, холос.

Энг зарур молларнинг нархлари ўсиб бориши блан бир қаторда ишсизликнинг кучайиши аҳволни яна қийинлаштирмоқда. Собиқ министр Папандреунинг айтишича, Грецияда ишга яроқли 5 миллион кишидан 500 минг киши тамомила ишсиз ва 1 миллион 500 минг киши иш блан қисман та'минланган.

Тинчлик тарафдорларининг Бутунавстрия конференцияси

ВЕНА, 14 март. (ТАСС). Кеча Венада тинчлик тарафдорларининг Бутунавстрия конференцияси очилди.

Конференциянинг ишида Австриянинг ҳамма жойларидан келган 400 дан кўпроқ делегат қатнашмоқда. Конференцияда меҳмон сифатида Франция, Италия, Венгрия, Чехословакия ва бошқа мамлакатлардаги тинчлик тарафдорлари ҳаракатининг вакиллари қатнашмоқдалар.

Конференцияни рухоний Эрвинкок очди. У, Ғарбий Германияда милитаризмни тиклаш хавфи кучайиб бораётганлиги ва янги аншлюсс тайёрлашга қаратилган ҳаракатлар активлашаётганлиги муносабати блан конференцияни чақириш муҳим аҳамиятга эга эканлигини уқтириб ўтди.

Жаҳон Тинчлик Кенгаши номидан конференция қатнашчиларини Кенгаш а'зоси Саламеа табриклади.

Австрия тинчлик тарафдорлари кенгашининг раиси профессор Генрих Брандвейнер «Австрия ва Европада тинчликни та'минлаш» ҳақида доклад қилди.

«Европа мудофаа бирлашмаси» ҳақидаги шартнома, — деди у, — Бирлашган Миллатлар Ташкилоти Уставининг руҳига, мақсадларига ва вазифаларига тамомила хилофдир. Бу шартнома «бирлашма» қатнашчиларини ўз қуролли кучларини ўзи идора қилиш ҳуқуқидан маҳрум этади ва шу блан уларнинг давлат суверенитети ва мустақиллигининг анча қисмини олиб қўяди.

Брондвейнер «Европа мудофаа бирлашмаси» ҳақидаги шартномани батафсил анализ қилиб уқтириб ўтдики, бу шартнома уни имзолаган давлатларга миллий манфаатларни ҳимоя қилиш блан ҳечбир алоқаси бўлмаган мажбуриятларни юклайди. Бу шартномани имзолаган мамлакатлардан ҳарбири муайян вазиятларда ўз территориясини четэл қўшинлари, биринчи навбатда, ғарбий герман армияси оккупация қилишига рози бўлмоғи лозим.

«Европа мудофаа бирлашмаси» ҳақидаги шартнома Австриянинг бу бирлашмада билвосита иштирок қилиши учун шароит вужудга келтиради. Ғарбий Австриядаги оккупация статуси бунинг учун замин яратиб беради, бу статус американликларнинг ҳохиши блан борган сари кўпроқ Ғарбий Германия территориясидаги мавжуд шароитларга яқинлашиб бормоқда.

Хилма-хил иқтисодий ва сиёсий ташкилотлар ҳам Европани парчалаш мақсадларига хизмат қилади, — деди ўз сўзини давом этдириб Брандвейнер. — Бир-бирлари блан маҳкам боғланган бу иқтисодий ва сиёсий ташкилотлар правардида «Европа армияси»ни тузишга ёрдам беради. Бу армияда американинг ғарбий герман милитаристлари раҳбарлик ролини ўйнайди.

Брандвейнер уқтириб ўтдики, Австриянинг «Европа» ташкилотлари деб аталган бирқанча ташкилотларда иштирок қилиши правардида янги аншлюсс учун шароит вужудга келтириши мумкин, чунки ҳозирги вақтда Ғарбий Германия американкалиларнинг ёрдами блан бу ташкилотларда раҳбарлик ролини ўз қўлига олаётир. Брандвейнер Ғарбий Германиядаги сиёсий арбобларнинг айтган сўзларидан мисоллар келтирди, бу мисоллар Австрия устида аншлюсс хавфи пайдо бўлганлигидан дарак беради.

Брандвейнер Берлин кенгашининг якунларига тўхталиб, Жанвада Хитой Халқ Республикасининг иштироки блан кенгаш чақириш тўғрисида битимга келинганлиги муҳим эканлигини уқтириб ўтди.

Докладчи Европада коллектив хавфсизлик тўғрисида умумевропа шартномаси тузиш ҳақида Берлин кенгашида совет делегацияси қилган таклифни Европада халқаро кескинликни чинакам юмшатишга олиб борадиган йўл деб та'рифлади. У айтдики, Австрия ва Германия, ёки вақтинча Германиянинг икки қисми Европа хавфсизлиги системасида тенг ҳуқуқли шериклар сифатида қатнашолишлари мумкин эди, шу блан герман милитаризмнинг тикланишига ва аншлюсс хавфига барҳам берилган бўлур эди.

Тажриба шунга ўргатадики, — деди Брандвейнер, — герман милитаризми ҳарқандай шаклда мамлакатимизни аннексия қилишга яна интилмоқда. Ҳозирги вақтда аншлюсснинг шундай шакли «бирлашган Европа»га қўшилишдир. Австрия «бирлашган Европа» деб аталган ҳарқандай сиёсий ва ҳарбий комбинацияларда ҳамда коалицияларда қатнашмаслиги лозим, бу комбинация ва коалициялар Европа қита'синнг бир қисмини иккинчи қисмига қарама-қарши қилиб қўйишни кўзда тутади.

Брандвейнер доклади юзасидан музокаралар бўлди.

ВЕНА, 14 март. (ТАСС). 13 мартдаги мажлисда Австрия тинчлик тарафдорлари кенгаши раиси Брандвейнернинг докладидан кейин конференция Австрия тинчлик тарафдорлари олдида турган вазифаларни муҳокама қилмоқ учун бирқанча комиссиялар тузиш ҳақида қарор қабул қилди. Кеча кечқурун ва бугун эрталаб комиссияларда Ғарбий Германияни ремилитаризация қилишга қарши кураш, бирлашган ва тинчликсевар Германия учун, Австрияда ҳарбий тайёргарликларга қарши кураш масалалари муҳокама қилинди. Конференциянинг яппи мажлисида профессор Брандвейнернинг «Австрия ва Европада тинчликни та'минлаш» ҳақидаги докладни муҳокама қилиш давом этди. Сўзга чиққан ҳамма нотиқлар тикланаётган герман милитаризми томонидан Австрияга хавф таҳдид қилаётганлигини яқдилик блан кўрсатиб ўтдилар.

Бугунги мажлисда Венгрия, Франция ва Чехословакия тинчлик тарафдорлари ҳаракатининг вакиллари табрик нутқи сўзладилар.

Конференцияда резолюция қабул қилинди. Резолюцияда «бирлашган Европа» деб аталган бирлашманинг мақсадларига хизмат қилучи хилма-хил иқтисодий, сиёсий ва ҳарбий ташкилотларга қатнашишдан Австриянинг воз кечиши зарурлиги уқтириб ўтилади ва Австрияда турли шаклларда ҳарбий пропаганда юргизилишига барҳам бериш талаб қилинади.

Резолюцияда бундай дейилади: «Бирбирини англашга қаратилган ва музокаралар йўли блан барча жанжалли масалаларни ҳал этишга қаратилган ташқи сиёсат ёрдами блан ҳамда Австриянинг манфаатларига мувофиқ бўлган ва Шарқдаги ҳамда Ғарбдаги барча мамлакатлар блан тенг ҳуқуқлилик ва ўзаро фойдали бўлиш асосида савдо-сотиқни ривожлантиришни та'минлайдиган иқтисодий сиёсат ёрдами блан бир системани, я'ни Европадаги барча мамлакатларнинг коллектив хавфсизлигини та'минлайдиган системани вужудга келтириш натижасидагина Австриянинг тинчлигини ва мустақиллигини та'минлаш мумкин.

„Сурия халқи миллий мустақиллик ва демократия йўлидан боришни истайди"

Сурия ва Ливан компартияси бош секретарининг баёноти.

БАЙРУТ, 14 март. (ТАСС). «Телеграф» газетаси Сурия ва Ливан Коммунистик партияси бош секретари Ҳалид Бағдошнинг мазкур газета махсус мухбири блан суҳбатини э'лон қилди.

Бағдош Сурияда яқинда бўлиб ўтган ва Шишекли режимини ағдариб ташлаш блан тугалланган воқиаларга тўхталиб бундай дейди: «Сурияда бундан аввал бўлган «давлат тўнтаришлари» халқдан ажралган ва оз сонда бўлган шахсларнинг тил бириктириши натижасида юз берди. Броқ, Шишеклининг диктатураси кенг халқ ҳаракати натижасида ҳалокатга учради. Бу ҳаракат процессида халқ, солдат оммаси ва софдил офицерлар ўртасида бирлик амалга оширилди. Шу сабабдан бу диктатуранинг ағдариб ташланиши бундан аввалги диктатураларнинг ағдариб ташланишига қараганда бошқача оқибатларга эга бўлади».

Коммунистик партия, — дейди ўз сўзини давом этдириб Бағдош, — ҳамиша диктатурага қарши курашнинг авангардида борди. Хусни Эз-Займ қилган биринчи тўнтаришдан тортиб Шишекли диктатурасининг сўнгги кунларигача бўлган давр ичида Коммунистик партиянинг мингдан ортиқ а'зоси тюрьмаларга ташланди. Махбуслардан кўпи Меззе қал'аси зиндонларида ва Тадмор лагерьларида ётибди. Улар мудҳиш қийноқларга дучор қилиндилар...».

Бағдош айтдики, ана шу махбусларнинг бирқанчаси ҳали ҳам тюрьмаларда қолиб кетаётганлиги сурияли софдил ватанпарварларни таажжубда қолдираётир.

Сурияда Шишекли ҳокимияти ағдариб ташлангандан кейинги аҳволга қандай қараётирсиз деб мухбир томонидан берилган саволга жавоб қайтариб, Бағдош бундай деди: «Сурия халқ қўллаб-қувватлайдиган ҳукуматга муҳтож. Бусиз мамлакатда ҳечқандай барқарор аҳвол бўлолмайди. Халқ қўллаб-қувватлайдиган ҳукумат империалистларнинг ва уларнинг агентларининг ҳамма фитналарига қарши туроолади. Империалистлар ҳарқанча зўр берсалар ва ҳарқанча кўп пул сарфласалар ҳам, барибир, улар агар халқ мавжуд ма'мурларни тамомила қўллаб-қувватласа, империалистлар ҳечқандай жиддий тартибсизликлар уюштираолмайдилар ёки давлат тўнтариши қилаолмайдилар».

Бағдош Туркия-Покистон иттифоқига тўхталиб, Ироқ бош министри Жамолий ўртага қўйган проектга (Жамолий аслида Англия қўли остида араб давлатлар федерациясини тузишни таклиф этган эди. — Редакция) ва бошқа шу хилдаги проектларга тўхталиб, бундай деди: «Ҳозирги вақтда Сурияга очиқдан-очиқ империалистик хавф таҳдид қилаётир. Яқин Шарқда нефть учун ва сиёсий ҳамда иқтисодий ҳукумронлик учун ўзаро бир-бири блан курашаётган американкилар ва инглизлар ҳозирги вақтда ўзаро музокаралар олиб бориб, шундай формулани топиб олишга интилаётирларки: бу формула уларга ўзаро келишиш имкониятини бериши, сўнгра улар Сурияни ва бошқа араб мамлакатларини Америка блан Англия тузган ҳарбий проектларни қабул қилишга мажбур этиш ва бу мамлакатларни Совет Иттифоқига қарши — социализм ва тинчлик мамлакатига, арабларнинг содиқ дўстига қарши ҳаракат қилиш учун стратегик плацдармларга айлантириш имкониятини бериши керак. Броқ, мутлақо равшанки, Сурия халқи ва бошқа араб халқлари бундай планларни қат'иян рад этмоқдалар. Ана шу сабабдан Сурия халқи, солдатлар оммаси ва софдил офицерлар «бирлашган мудофаа» системаси тузиш проектини рад этиб, эндиликда Покистон-Туркия пактида қатнашишдан бош тортмоқдалар ва Жамолий таклиф этган проектни рад этмоқдалар. Сурия халқи ҳамма икки томонлама империалистик шартномаларни ҳам рад этмоқдалар. Сурияннг ҳохиши ана шундай. Мамлакатда барқарор аҳвол ўрнатилишини ва халқнинг солдатлар оммасининг ва софдил офицерларнинг қўллаб-қувватлашини истаётган ҳукумат ана шу ҳохишни астойдил ҳурмат қилиши лозим... я'ни у миллий ҳукумат бўлиши ва ташқи муносабатларда миллий мустақиллик сиёсатини амалга ошириши лозим».

Бағдош айтдики, коммунистлар империалистик проектларга қарши турадиган, мамлакатининг иқтисодий аҳволини яхшилайдиган миллий демократик ҳукуматни қўллаб-қувватлашга тайёрдирлар. «Сурия коммунистлари, — деди у, — бундай ҳукуматда қатнашиш юзасидан бирор шартни илгари сурмаган ҳолда, бундай ҳукуматни қўллаб-қувватлашга тайёрдирлар».

Бағдош айтдики, Сурия халқи тарих гилдирагини орқага буриб юборишга йўл қўймайди. «Сурия халқи миллий мустақиллик ва демократия йўлидан олға боришни истайди».

Италия умум меҳнат конфедерациясининг та'сири ўсмоқда

РИМ, 14 март. (ТАСС). «Унита» газетасининг хабар беришича, Шимолий ва Марказий Италиянинг ўнта металлургия, химия ва тўқимачилик корхонасида бўлиб ўтган ички (касаба союз) комиссиялари сайловида Италия умуммеҳнат конфедерацияси (ИУМК)нинг кандидатлари анча муваффақиятларга эришганлар.

10.130 овоздан 7.416 овоз ИУМК кандидатлари учун берилган, «Италия меҳнаткашлар касаба союзи конфедерацияси» католиклар касаба маркази»нинг кандидатлари 2.534 овоз ва социал-демократик «Италия меҳнат союзи»нинг кандидатлари 180 овоз олганлар.

Бу корхоналарнинг ҳаммасида ИУМК ўз позицияларини ўтган йилги сайловлардагига қараганда анча яхшилади.

ҚАРЛ МАРКС ҚАБРИ ЕНИДА МИТИНГ

ЛОНДОН, 14 март. (ТАСС). Карл Маркс вафот этган куннинг 71 йиллиги муносабати блан, Лондондаги Хайгейт қабристонида унинг қабри ёнида митинг бўлиб ўтди.

Карл Маркс қабрига гулчамбарлар қўйилди. Буюк Британия Коммунистик партиясининг ижроия комитети номидан Компартия ижроия комитети раисининг ўринбосари Палм Датт гулчамбар қўйди. Лондондаги совет элчихонасининг делегацияси ва халқ демократияси мамлакатларининг Лондондаги дипломатик ваколатхоналари а'золари ҳам гулчамбарлар қўйдилар.

Митингда Англиянинг кўзга кўринган публицисти Жон Льюис нутқ сўзлади.

Арғентинада ўтказилаётган халқаро кинофестивалида

БУЭНОС-АЙРЕС, 13 март. (ТАСС). Мар-дель-Платада (Арғентина) халқаро кинофестиваль давом этмоқда. Халқ демократияси мамлакатлари — Польша, Чехословакия ва Венгриянинг ёш кино сан'ати анча катта муваффақият қозонмоқда. Бу мамлакатларнинг кинофильмлари кўрсатилганда заллар ҳамиша лиқ тўла бўлади.

«Шопеннинг ёшлиги» деган поляк фильмини, «Императорнинг нонвойи», «Қадимги чех достонлари» деган чехословак фильмларини, «Доктор Земмельвейс», «Саркарда Ракоциннинг лейтенанти» номли венгер фильмларини тамошабинлар самимий кутиб олдилар ва бу фильмларга матбуотда ҳам юксак баҳо берилди.

Мар-дель-Платада совет кино сан'ати ва балетининг фотовиставкаси очилган. Виставка катта муваффақият қозонмоқда. Уни ҳозирдаёқ 15 мингта яқин киши тамоша қилди.

Америка Қўшма Штатлари экономикасида кризис аломатлари

НЬЮ-ЙОРК, 14 март. (ТАСС). Америка матбуоти Америка Қўшма Штатларида кризис аломатлари ўсиб бораётганлигини кўрсатадиган ма'лумотларни босиб чиқармоқда.

Февраль ойида чакана савдо январь ойидагига нисбатан 3 процент камайган. «Уолл-стрит жорнэл» газетасининг хабар беришича, универсал магазинларда 6 мартда тамомланган бир ҳафта ичида ўтган шу ҳафтадагига қараганда 11 процент камроқ мол сотилган.

Мамлакатда пўлат ишлаб чиқариш камайиб бормоқда. 6 мартда тамомланган бир ҳафта ичида саноатнинг бу тармоғи ўз ишлабчиқариш қувватининг 68,9 проценти даражасида ёки ўтган йилдагига нисбатан 30 процент пастроқ даражада ишлаган. «Америка темир йўллари ассоциацияси»нинг хабар беришича, 6 мартда тамом бўлган бир ҳафта ичида темир йўлларда юк ортиш ўтган йили шу ҳафтадаги даражадан 13,8 процент камроқ бўлган.

Мамлакатда ишсизлик ўсмоқда. Савдо министрлиги февраль ойида ишсизлар сони 584 минг киши кўпайганлигини хабар қилди.

Жанвада бўладиган кенгаш ҳақида Ҳиндистон матбуотининг ёзганлари

ДЕҲЛИ, 14 март. (ТАСС). Ҳиндистон матбуоти Жанвада бўладиган кенгаш муносабати блан Ҳинди Хитойдаги аҳволни шарҳлаб ёзмоқда.

Нагпурда чиқадиган «Хитавада» газетаси «Ҳинди-Хитойда яраш битими шартларини ишлаб чиқишнинг қийинчиликлари» ҳақида ёзмоқда. Лекин газета, жуда кўп қийинчиликлар бўлишига қарамай «бунинг икки иложини топиш мумкин», деб ишонч билдирмоқда.

Калкуттада чиқадиган расмий «Локманья» газетаси бундай деб ёзади: «Русларнинг йўли Ҳинди-Хитойда тинчлик ўрнатишга қаратилгани ҳолда, ғарбий давлатлар тинчлик ҳақидаги сохта шиорларни кўтариб чиқмоқдалар ва аслда тинчлик ўрнатиш йўлида тўсқинликлар туғдирмоқдалар».

Ҳиндистон миллий конгресс партиясига яқин турган «Навпрабхат» газетаси Франция ҳукуматининг позициясини қоралаб, бундай деб ёзади: «Биз шундай деб савол берар эдикки, америка доллари ва қурол-яроғи блан та'минланаётган француз империалистлари Ҳинди-Хитой халқига қарши олиб борган еттийиллик урушдан қандай сабоқ олдилар? Француз империалистлари кўп солдатларини, қурол ва ҳарбий анжомларини йўқотишдан бошқа ҳечнарсага эга бўлолмаганликлари факт эмасми, ахир? Франциялионалар ва хотинлар бу мустамлака урушида ўз ўғиллари ва эрларидан жудо бўлганликлари ҳақида кўзёши тўкаётганликлари аниқ эмасми, ахир? Франциянинг ҳамма жойларида музокаралар олиб бориш йўли блан урушни тўхтатишни талаб қилиш овозлари эшитилмайдими, ахир?

Броқ, АҚШ ўзининг аралашувини давом этдираётир, чунки улар АҚШ Шарқи-Жанубий Осиё мамлакатларида ўз ҳарбий базаларини қуришни истайди. Франция раҳбарлари эса Америка қўлида ўйинчоқдир».

Газета огоҳлантириб ёзадики, Америка Қўшма Штатлари «бу мамлакатни ўз ихтиёридаги ҳамма воситалар блан қул қилиш» ниятидан воз кечган тақдирдагина Жанва кенгашида Ҳинди-Хитойда тинчлик ўрнатиш проблемасини ҳал этиш мумкин бўлади.

АФҒОНИСТОНДА ТОШҚИН

КОБИЛ, 14 март. (ТАСС). Матбуотда босилган хабарларга қараганда, узоқ давом этган кучли ёмғирлар натижасида Гильменд, Ҳашруд ва Фарахруд дар'ёлари тошган. Чхансура шаҳри районида 79 қишлоқни ва экин майдонларини сув босган. 15 минг киши бошпанасиз қолган.

Собиқ гитлерчи БМТ ҳузурида Бонн ҳукуматининг кузатучиси қилиб тайинланди

БЕРЛИН, 14 март. (ТАСС). Ғарбий Берлин газеталарининг хабар беришича, Бонн президенти Хейс собиқ гитлерчи дипломат Фейферни Бирлашган Миллатлар Ташкилоти ҳузурида Бонн республикасининг «доимий кузатучиси» қилиб тайинлаган.

Матбуотнинг хабарларидан ма'лум бўлишича, БМТ даги дипломатик доиралар бу воқиадан жуда ғазабланганлар.

Тошкентда

Шаҳардаги 39-нчи уй-рўзғор буюмлари магазинининг коллективи 1953 йил мол оборoти планини 157 процент бажарди. Меҳнаткашларга яхши маданий хизмат кўрсатаётгани учун магазин коллективига Ташпромторгнинг кўчма Қизил Байроғи топширилди. **Суратда:** уй-рўзғор буюмлари магазини.

В. Салов фотоси (ЎзТАГ фотохроникаси).

Ўзбекистон ССРнинг XXX йиллиги олдидан

Октябрь районидаги Фрунзе номли 14-нчи ўрта мактабда Ўзбекистон ССРнинг XXX йиллиги олдидан «Ўзбек совет адабиёти ва драматургияси» деган темада адабий кеча ўтказилди. Кечага райондаги ўрта мактабларнинг юқори синф ўқучилари, педагогика билим юрти, педагогика институти ўқитучилари, студентлари ва ота-оналардан ҳаммаси бўлиб 400 дан ортиқ киши қатнашди.

Адабий кечада 14-нчи мактабнинг 10-нчи синф ўқучиларидан Н. Умурзоқов «30 йил ичида ўзбек совет прозаси ва поэзияси», В. Орифжонов «30 йил ичида ўзбек совет драматургияси» деган темаларда доклад қилдилар.

Кечанинг иккинчи қисмида мактаб бадиий ҳаваскорлик тўгараги коллективи томонидан «Бой ила хизматчи», «Алишер Навоий», «Гамлет» пьесаларидан парчалар кўрсатилди ҳамда В. В. Маяковский, Ғафур Ғулом, Константин Симонов ва бошқа совет шоирларининг ше'рлари ўқилди.

Кеча охирида педагогика билим юртининг студенти Тўлаганова, педагогика институтининг ўқитучиси Аҳмедов ва ота-оналар номидан Султонов ўртоқлар сўзга чиқиб, мактаб коллективининг бу ташаббусини қизғин табрикладилар.

Ҳамза Ҳакимзода Ниёзий ҳаёти ва ижодига бағишланган адабий кеча

Яқинда Октябрь районидаги 16-нчи қизлар ўрта мактабида биринчи ўзбек совет шоири, драматурги ва композитори Ҳамза Ҳакимзода Ниёзийнинг вафотига 25 йил тўлиши муносабати блан адабий кеча бўлиб ўтди. Кечада IX синф ўқучиларидан Ҳ. Асадова «Ҳамза Ҳакимзода Ниёзийнинг ҳаёти ва ижоди», Е. Нурмуҳаммедова «Ҳамза революционер шоир», Ҳ. Жалолова «Ҳ. Ҳ. Ниёзий биринчи ўзбек совет драматурги» деган темаларда доклад қилдилар.

Ўқучилардан О. Файзиева, Н. Мираҳмедова, М. Исхоқова, М. Шоумаровалар Ҳамзанинг «Соғиниб», «Биз ишчимиз», «Яша шўро» каби ше'рларини, «Бой ила хизматчи» пьесасидан айрим парчаларни дикломация қилиб бердилар.

Кеча охирида К. Яшин ва А. Умарийнинг «Ҳамза» пьесасидан 4 — 6-нчи кўринишлари кўрсатилди.

Янги алоқа бўлимлари

Яқинда асбобсозлик заводи қошида янги алоқа бўлими ташкил қилинди. Завод ишчилари уни «Алоқа уйи» деб, атайбошладилар. «Алоқа уйи»да телеграф, пул ва посилкаларни бериш, қабул қилиш, телеграмма пунктлари ҳамда омонат касса бўлими жойлашган. Киров район меҳнаткашлари алоқа бўлими хизматидан кенг равишда фойдаланмоқдалар.

Бу йил «Ўзбексельмаш» ва «Электрокабель» заводлари қошида, Ленин районидаги Шумилов номли шаҳарчада ҳам янги алоқа бўлимлари очилади. Шунингдек, шаҳарнинг Октябрь районида 2 та, Сталин районида 1 та янги алоқа бўлими ишлайбошлайди.

Тунги сменада

Сталин номидаги Тошкент тўқимачилик комбинатининг цехларига ўрнатилган станокларнинг шовқини кун-тун тинмайди. Тўқимачилар кеча-кундуз астойдил ишлаб, меҳнаткашлар учун пландан ташқари ўн мингларча метр матолама тайёрлайдилар.

Кечалари ҳам, худди кундуздагидек, ма'мурият, партия ва касаба союз ташкилотларининг вакиллари навбатчилик қиладилар. Улар ишлабчиқариш ритмининг бир хилда ва узлуксиз боришини кузатадилар. Цехларда 10 та медицина пункти, буфетлар, газ сувлар блан савдо қилучи киоскалар ишлайди. Агитаторлар қизил бурчакларда суҳбатлар ўтказадилар. Тўқимачилар Маданият саройи тунги смена ларда концертлар беради, қисқа метражли кинофильмлар кўрсатади.

Кутубхона залида

Киров районидаги Крупская номли 1-нчи шаҳар кутубхонаси Украиннанинг Россияга қайта қўшилганига 300 йил тўлиши муносабати блан ўтказиладиган тантанали умумхалқ байрамини қизғин тайёргарлик блан кутиб олмоқда.

Кутубхона ходимлари ва актив китобхонлари «Украиннанинг Россия блан қайта қўшилишининг 300 йиллик байрами олдидан» деган темада китоб ва фотосрасмлар витринаси тайёрладилар. Унда Тарас Шевченко, Леся Украинка, Иван Франко, Михаил Коцюбинский, Вадим Собко, Иван Нечуй каби украин ёзучиларининг энг яхши асарлари қўйилган. Шунингдек, витринада украиннанинг турли карталари, фотосрасмлар ва бошқа материаллар бор. Ундан ташқари, «Украин адабиётининг йирик вакиллари» деган фото-газетада 10 та яқин украин ёзучи ва шоирларининг суратлари жой олган.

Колхозчилар учун концерт

Яқинда Свердлов номли концертлар залида Ўзбекистон давлат филармониясининг ўзбек ашула ва рақс ансамбли томонидан колхозчилар учун катта концерт берилди.

Концертни тамоша қилиш учун Калинин районидаги 14 колхознинг а'золаридан, шунингдек МТС ишчи, хизматчиларидан мингга яқин киши қатнашди. Концертда ўзбек музика, ашула ва рақслари ҳамда ўзбек совет композиторларининг асарлари ижро этилди.

Қишлоқ хўжалигининг меҳнаткашлари концертни зўр қизиқиш блан тамоша қилдилар.

ОБ-ҲАВО МА'ЛУМОТИ

Тошкент об-ҳаво бюросининг ма'лумотига қараганда, бугун Ўзбекистонда ҳаво булутли бўлиб, ба'зи жойларда ёмғир ёғади. Температура Хоразм областида ва Қорақалпоғистонда 0—3 даража ўртасида совуқ бўлади. Бошқа областьларда эса 3—10 даража иссиқ бўлади. Тошкентда ҳаво булутли бўлиб, ёмғир ёғади. Температура 6—8 даража иссиқ бўлади.

Редактор З. ЕСЕНБОЕВ.

ТЕАТР ВА КИНОЛАРДА:

ҲАМЗА НОМЛИ ТЕАТРДА — 16/III да **Юрак сирлари** 17/III да **Ҳамза.**

НАВОИЙ НОМЛИ ТЕАТРДА — 16/III да **Кармен.**

МУҚИМИЙ НОМЛИ ТЕАТРДА — 16/III да **Нурхон,** 17/III да **Сочи оқарган қиз.**

«РОДИНА», СОБИР РАҲИМОВ номли, НАВОИЙ номли (кундуз соат 3 дан) «ИСКРА», «ЕШ ГВАРДИЯ», «ЎЗБЕКИСТОН», «КОМСОМОЛ 30 ЙИЛЛИГИ», «ЎЗБЕКИСТОН 25 ЙИЛЛИГИ», ТИКУЧИЛАР МАДАНИЯТ САРОЙИ кинотеатрларида — янги бадиий фильм **Рус балет усталари.**

НАВОИЙ номли кинотеатр — эрталаб соат 11 ва кундуз 1 да **Насриддиннинг саргузашти.**

ТОШКЕНТ ДАВЛАТ ЦИРКИДА
17 мартда
3 бўлимда
ЦИРК ТАМОШАЛАРИ
Хотин-қизлар — цирк сан'ати усталари
Парад-пролог
Совет хотин-қизлари»
К. ДОРОТТИ
АТТРАКЦИОНИ.
Тамоша кеч соат 8 да бошланади.

Ўзбекистон Коммунистик партияси Тошкент область, шаҳар комитетлари, меҳнаткашлар депутатлари область ва шаҳар Советларининг органлари
Ўзбек тилида чиқадиган
„Тошкент ҳақиқати"
ва рус тилида чиқадиган
„Ташкентская правда"
НОМЛИ ОБЛАСТЬ ГАЗЕТАЛАРИГА
обуна қабул қилиш давом этмоқда
Бу газеталар «Правда» газетасининг форматида 4 саҳифадан иборат бўлиб, ҳафтада 5 марта чиқади.
Ҳар газета учун обуна баҳоси 1 ойга — 4 сўм 35 тийин.
Обуна «Союзпечать» бўлимларида, Тошкент областидаги шаҳар ва район алоқа конторалари, бўлимлари ва агентликларида қабул қилинади.

Жар кўча, Вагонний проезд, 5-нчи тупик, 6-нчи уйда туручи **Нафиса Мирусмонова**нинг Жар кўча, Вагонний проезд, 3-нчи тупик, 13-нчи уйда туручи Воҳид Мирдалаевдан ажралиш ҳақидаги иши Тошкент шаҳар, Москва район, 2-нчи участка халқ судида кўрилади.

РЕДАКЦИЯ ВА НАШРИЁТ АДРЕСИ: Тошкент, «Правда Востока» кўчаси, № 34. РЕДАКЦИЯ БЎЛИМЛАРИНИНГ ТЕЛЕФОНЛАРИ: коммутатор — 36334 ва 33262 орқали Партия турмуши бўлими — 157, Пропаганда бўлими — 157, Совет қурилиши бўлими — 137, Маданият бўлими — 135, Адабиёт ва сан'ат бўлими — 135, Қишлоқ хўжалик бўлими — 135, Саноат ва транспорт бўлими — 136, хатлар бўлими — 137, Секретариат — 34048, э'лонлар бўлими — 38142.

Р. 00464. «Қизил Ўзбекистон», «Правда Востока» ва «Ўзбекистон сурх» бирлашган нашриётининг босмахонаси. Нашр. № 1291.