Бутун дунё пролетарлари, бирлашингиз!

ТОШКЕНТ ҲАҚИҚАТИ

ЎЗБЕКИСТОН КОММУНИСТИК ПАРТИЯСИ ТОШКЕНТ ОБЛАСТЬ КОМИТЕТИ ВА ХАЛҚ ДЕПУТАТЛАРИ ТОШКЕНТ ОБЛАСТЬ СОВЕТИНИНГ ОРГАНИ

ГАЗЕТА 1928 ЙИЛ 11 ДЕКАБРДАН ЧИҚА БОШЛАГАН. ● № 42 (8032). ● 2 март, 1983 йил, ● ЧОРШАНБА ● Баҳоси 3 тийин

ОЗИҚ-ОВҚАТ ПРОГРАММАСИНИНГ МУҲИМ БЎҒИНИ

Ўзбекистоннинг донгдор сабзавотчилари, полизчилари ва соҳибкорлари қурултойида

Ўзбекистоннинг донгдор сабзавоткорлари, боғбонлари, соҳибкорлари, илғор картошкакорлари ва полизчилари тажрибани ўртоқлашиш, Озиқ-овқат программасини рўёбга чиқаришнинг энг муҳим соҳаларидан бирида ишни янада юксалтириш йўлларини белгилаб олиш учун 1 март куни Тошкентда ўз қурултойига тўпландилар. Бу кенгашда мева-сабзавот хомашёсини қайта ишлашга алоқадор саноат корхоналарининг намояндалари, республика олимлари, конструкторлари, қурувчилари, партия, совет, касаба союз ва комсомол ташкилотларининг раҳбарлари ҳам қатнашдилар. Қурултой иштирокчилари КПСС Марказий Комитетининг 1982 йил май ва ноябрь Пленумлари қарорларидан, КПСС Марказий Комитети Бош секретари ўртоқ Ю. В. Андроповнинг нутқларида баён этилган қонда ва хулосалардан келиб чиқадиган талаблар асосида республикада сабзавотчилик, боғдорчилик, соҳибкорлик, картошкакорлик ва полизчиликни янада ривожлантириш, мева-сабзавот маҳсулоти етиштиришни кўпайтириш соҳасидаги вазифаларни муҳокама қилдилар.

Қурултойни Ўзбекистон ССР Министрлар Советининг Раиси Н. Ж. Худойбердиев очди.

Ўзбекистон ССР Мева-сабзавот хўжалиги министри О. А. Алимов, Ўзбекистон ССР қишлоқ хўжалиги министрининг биринчи ўринбосари Х. Ж. Жалилов, академик Р. Р. Шредер номидаги боғдорчилик, узумчилик ва виночилик илмий-ишлаб чиқариш бирлашмасининг бош директори М. М. Мирзаев ўтган йилги якунлар ҳамда ўн биринчи беш йилликнинг учинчи йилида сабзавот, мева, узум, картошка, полиз маҳсулотлари етиштириш ва тайёрлашни кўпайтириш юзасидан республика колхозлари, совхозлари, қайта ишлаш корхоналари ва ташкилотларининг социалистик мажбуриятлари тўғрисида доклад қилдилар.

Докладчилар ва музокарада сўзга чиққан Тошкент область ижроия комитетининг раиси Т. А. Алимов, Хўжаобод районидаги С. М. Киров номли агросаноат комбинатининг директори М. Мадиёров, Самарқанд қишлоқ хўжалик институтининг ректори Д. Т. Абдукаримов, Оржоникидзе районидаги В. И. Ленин номли колхоз лимонзорининг мудири З. Фахриддинов, республика «Узсортсемовощ»ч ишлаб чиқариш бирлашмасининг бошлиғи Н. И. Хўжаев, Жиззах агросаноат бирлашмасининг бош директори Х. Ашиқулов, Китоб районидаги «Китоб» совхозининг бригадири Н. Бозоров, Нукус районидаги «Нукус» совхозининг директори Р. Ерланов бултур Ўзбекистон деҳқонлари қишлоқ хўжалик экинларидан мўл ҳосил етиштиришгаликларини уқтириб ўтдилар. Бенизон қийин оби ҳаво шароитларида улар 5,3 миллион тонна, яъни планда белгиланганидан юз минг тонна кўп мева-сабзавот маҳсулоти етиштирдилар. Бу — КПСС XXVI съезди, КПСС Марказий Комитети 1982 йил май ва ноябрь Пленумлари қарорларини изчиллик билан амалга ошираётган, Озиқ-овқат программасини рўёбга чиқаришга ўзларининг юксак ҳиссасини қўшаётган деҳқонлар фидокорона меҳнатининг натижасидир.

Янги йилда бултурги муваффақиятларни мустаҳкамлабгина қолмай, шу билан бирга сабзавотчилик, боғдорчилик, узумчилик, картошкакорлик ва полизчиликни ривожлантиришда янги қадам ҳам қўйиш зарурлиги қурултойда таъкидлаб ўтилди. Нотиқлар йилнинг якунларини таҳлил этиб, асосий диққат-эътиборни ҳал қилинмаган проблемаларга, мавжуд резервларга қаратдилар. Ҳосилдорликни янада ошириш мева-сабзавот маҳсулоти етиштириш ва тайёрлашни кўпайтиришда муҳим омил бўлиб қолиши керак. Республиканинг ҳамма зоналарида сабзавот, мева, узум, картошка, полиз экинларидан мўл ҳосил олиш мумкинлигини илғор хўжаликларнинг тажрибаси кўрсатиб турибди. Шу экинларни етиштириш агротехникасини яхшилаш, серҳосил навларни, илм-фан ютуқларини жорий этиш мўл ҳосил олиш йўлидир.

Қурултойда таъкидлаб ўтилганидек, сабзавоткорлик, боғдорчилик, узумчилик, картошкакорлик ва полизчиликни ихтисослаштирилган негизга кўчирган хўжаликлар ва районлар энг юқори ҳосилдорликка эришмоқдалар. Гектар бошига 502 центнер сабзавот олган Калинин районидаги «Москва» колхози, гектар бошига 186 центнер узум олган Булунғур районидаги «Булунғур» совхози, боғлардан 200 центнерли мева ҳосили олган Пастдарғом районидаги «Пастдарғом» совхозининг иш тажрибаси бу жиҳатдан диққатга сазовордир.

Мева-сабзавот маҳсулоти етиштиришни ихтисослаштириш ва марказлаштиришни, агросаноат интеграциясини кучайтиришни янада ривожлантириш, мавжуд мевазор ва токзорларни реконструкция қилиш, саноат типидаги боғ ва токзорлар барпо этиш соҳасидаги ишни янада тез суръатлар билан олиб бориш зарурлиги уқтириб ўтилди. Нотиқлар мана шундай мевазор ва токзорларда кам меҳнат сарфлаб, мўл-кўл ҳосил олаётган илғор хўжаликларнинг тажрибасини яна мисол қилиб кўрсатдилар. Бу йил республика мева-сабзавот хўжалиги министрлигига ихтисослаштирилган совхозларининг ўзи 27,6 минг гектар янги боғ ва токзор барпо этишлари, минглаб гектар эски мевазорларни янгилашлари лозим. Қурултой қатнашчилари сабзавот, мева, узум, картошка ва полиз маҳсулотлари етиштириш технология операцияларини механизациялашни, мавжуд техникадан юксак унум билан фойдаланишни, ўғитларни, сувни, бошқа агротехника воситаларини тежаб-тергаб самарали ишлатишни биринчи галдаги муҳим иш деб атадилар.

Мўл ҳосил олиш билангина кифояланиб қолмасдан, етиштирилган жами ҳосилнинг истеъмолчига яхши ҳолатда етиб боришига эришиш ҳам керак, деган сўзлар тармоқ ходимларининг шиоридир. Бунинг учун мева-сабзавот маҳсулотини асраш ва ташишни такомиллаштириш, музхоналар, омборлар, тайёрлов пунктларини, қайта ишлаш корхоналарини боғларга, токзорларга, сабзавотзорларга бевосита яқин жойларда янада тез суръатлар билан қуриш, хўжаликлар ва магазинларнинг бевосита алоқаларини ривожлантириш керак. Бу йил консерва корхоналарининг қувватларини янада кўпайтиришга эришиш лозим.

Бу эса етиштирилган ҳосилдан тўлароқ фойдаланиш, мева-сабзавот маҳсулотларининг даладан истеъмолчига етказиш вақтида нобуд бўлишини камайтириш имконини беради.

Аҳолини «сервитамин маҳсулот» билан йил бўйи таъминлаш проблемаси бенизоя катта аҳамиятга эга эканлиги қурултойда таъкидлаб ўтилди. Теплицалар тармоғини кенгайтириш, усти ёпиқ ерларнинг ҳар квадрат метри самарадорлигини ошириш, нур ўтказувчи плёнка остида сабзавот ва картошка етиштириш соҳасидаги илғор тажрибани оммалаштириш керак.

Республика хўжаликларида мева-сабзавот маҳсулотининг турларини кўпайтириш ва сифатини яхшилаш учун ҳамма имконият-лар бор. Хўраки ва маниз-боп пав узум берадиган токзорлари, шунингдек ўриқзорлар, шафтолизорлар, олхўризорлар, анорзорларни кўпроқ барпо этиш лозим, чунки мана шу маҳсулотларни аҳоли кўплаб талаб қилмоқда. цитрусчилик, мева қоқиси тайёрлаш янада ривож топиши керак.

Қурултойда сўзга чиққан кишилар чорвачиликни ривожлантириш масалаларига тўхталдилар. Фермалар сабзавотчилик ва боғдорчилик-узумчилик хўжаликларининг тўла ҳуқуқли аъзолари бўлишлари керак, Ихтисослаштирилган совхозларда чорва туёғи ва паррандаларни кескин кўпайтириш, уларнинг маҳсулдорлигини ошириш, сабзавот-беда ва бошқа турдаги алмашлаб экишни кенг жорий этиш лозим. Бу эса экинзорлар ҳосилдорлигини кўпайтирибгина қолмай, шу билан бирга ем-хашак базасини мустаҳкамлаш имконини беради. Аҳоли етиштирган ортиқча мева-сабзавот маҳсулотларини тайёрлашни ташкил этишни бутун чоралар билан рағбатлантириш ва такомиллаштириш лозимлиги ҳақида ҳам гапирилди.

Кўкламги дала ишлари бошланди. Сабзавот, полиз экинларини энг яхши агротехника муддатларида сифатли қилиб экиб олиш, янги боғ ва токзорлар барпо этиш, бошқа шу каби ишларни бажариб, ўн биринчи беш йилликнинг учинчи йили ҳосили учун пухта замин яратиш зарурлиги қурултойда таъкидлаб ўтилди.

Сўзга чиққан нотиқлар республика сабзавоткорлари, боғдорлари, соҳибкорлари, картошкакорлари ва полизчилари ўз олдиларига қўйилган вазифаларни шараф билан бажарадилар, совет кишиларининг фаровонлигини янада оширишга хизмат қиладиган Озиқ-овқат программасини муваффақиятли равишда амалга оширишга муносиб ҳисса қўшадилар, деб ишонч билдирдилар.

Қурултойда самимий кутиб олинган КПСС Марказий Комитети Сиёсий бюроси аъзолигига кандидат, Ўзбекистон Компартияси Марказий Комитетининг биринчи секретари Ш. Р. Рашидов нутқ сўзлади.

Қурултой қатнашчилари Ўзбекистон ССР сабзавоткорлари, картошкакорлари, полизчилари, боғдорлари ва соҳибкорларининг 1983 йилги социалистик мажбуриятларини қабул қилдилар. Олти миллион тонна, яъни ўтган йилгига қараганда етти юз минг тонна кўп мева-сабзавот маҳсулоти етиштириш кўзда тутилди.

Қурултой ишида Ўзбекистон Компартияси Марказий Комитети бюросининг аъзолари ва аъзоликка кандидатлари Е. А. Айтмуротов, И. Г. Анисимкин, Л. И. Греков, М. М. Мусахонов, И. Б. Усмонхўжаев, Қ. К. Камолов, Н. М. Маҳмудова, Л. Н. Мелкумов, У. У. Умаров, Ўзбекистон ССР Министрлар Совети Раисининг ўринбосарлари Р. Ҳ. Абдуллаева, Қ. А. Аҳмедов, В. К. Михайлов, Б. Р. Раҳимов, М. Т. Турсунов, А. Р. Хўжаев иштирок этдилар.

(ЎзТАГ).

ТОШКЕНТ ОБЛАСТЬ ПАРТИЯ КОМИТЕТИ ВА ОБЛАСТЬ КАСАБА СОЮЗЛАРИ СОВЕТИДА

Область партия комитети ва область касаба союзлари совети шуни таъкидлайдики, область меҳнат коллективлари партия XXVI съезди, КПСС Марказий Комитетининг ноябрь (1982 йил) Пленуми қарорларини бажара бориб, ишлаб чиқариш самарадорлигини янада ошириш учун муайян иш қилмоқдалар. Бу ғоят муҳим вазифани ҳал этишда янги техника, илғор технология, механизация воситаларини жорий этиш, меҳнатни, ишлаб чиқариш ва бошқарувни ташкил этишни такомиллаштириш ҳисобига меҳнат унумдорлигини ошириш резервларини қидириб топиш ва улардан фойдаланиш катта аҳамият касб этади.

Ҳозирги пайтда иш вақтидан оқилона фойдаланиш алоҳида аҳамиятга эга бўлмоқда. Область партия ташкилотларининг диққат-эътибори КПСС Марказий Комитети, СССР Министрлар Совети ва ВЦСПСнинг «Меҳнат интизомини янада мустаҳкамлаш ва халқ хўжалигида кадрлар қўнимсизлигини қисқартириш тўғрисида»ги қарорига мувофиқ иш вақтидан самарали фойдаланиш, ишлаб чиқаришни пухта ташкил этиш, онгли интизомни мустаҳкамлаш, барқарор меҳнат коллективларини шакллантириш масалаларига қаратилган.

Бироқ ҳали кўп иш вақти йўқотилишига йўл қўйилмоқда. Кадрлар қўнимсизлиги ҳам ишлаб чиқаришга катта путур етказяпти.

Область партия комитети ва область касаба союзлари совети меҳнат унумдорлигини янада ошириш резервларини қидириб топиш ва улардан фойдаланиш, 1983 йил ва ўн биринчи беш йиллик топшириқларини муваффақиятли бажариш учун партия, касаба союз ташкилотлари, хўжалик раҳбарлари, барча меҳнат коллективларининг ишини активлаштириш мақсадида 1983 йилда меҳнат интизомини мустаҳкамлаш ва иш вақти йўқотилишини камайтириш бўйича область жамоат кўригини ўтказишга қарор қилдилар.

Область жамоат кўриги низоми маъқулланди.

(Низом газетанинг 2-бетида эълон қилинмоқда).

Шаҳар ва район партия комитетларига, корхоналар раҳбарларига, партия, касаба союз ташкилотларига шаҳар ва районларда, корхоналарда бу ишга раҳбарлик қилиш учун кўрик комиссиялари ташкил қилиш, жамоат кўригида ишчилар, инженер-техник ходимлар, хизматчилар, ишлаб чиқариш илғорлари ва новаторларининг, саноат корхоналари, транспорт, қурилиш, қишлоқ хўжалиги, алоқа, аҳолига хизмат кўрсатувчи ташкилотлар, илмий-тадқиқот ва лойиҳа-конструкторлик муассасалари, моддий-техника таъминоти ташкилотлари барча меҳнаткашларининг актив иштирок этишларини таъминлаш вазифаси топширилди.

Кўрик қатнашчилари диққат-эътиборини иш вақтидан фойдаланиш самарадорлигини ошириш, иш вақтини ишлаб чиқаришда ҳам ,аҳолига хизмат кўрсатиш ташкилотларида ҳам йўқотилишига чек қўйиш, ҳар бир бригадада, цехда, ҳар бир корхонада меҳнат унумдорлигини ошириш бўйича топшириқ ва социалистик мажбуриятларнинг сўзсиз бажарилишига эришишга қаратиш таклиф этилди. Кўрик давомида хўжалик раҳбарларининг меҳнат интизомининг аҳволи, иш вақтидан оқилона фойдаланиш учун масъулиятларини ошириш зарур.

Кўрик давомида ишлаб чиқаришнинг бир меъёрда ишлашини, моддий-техника таъминотини, иш шароитини, хавфсизлик техникаси қоидаларига риоя қилинишини яхшилаш бўйича тадбирлар ишлаб чиқиш ва уларни амалга ошириш керак.

Медицина муассасалари ходимларининг профилактика ва даволаш ишларини яхшилашдаги ролларини ошириш жуда муҳимдир.

Область партия комитети ва область касаба союзлари совети тарбиявий ишлар савиясини ошириш, жамоат ташкилотлари фаолиятини, меҳнат интизомини мустаҳкамлаш, кишиларни меҳнатга коммунистик муносабатда бўлиш руҳида тарбиялаш зарурлигини таъкидладилар. Мусобақа қатнашчиларининг ишлаб чиқариш самарадорлигини ошириш учун моддий ва маънавий рағбатлантириш формаларини такомиллаштириш лозим.

Область, шаҳар, район ва кўп тиражли газеталар редакцияларига область жамоат кўригининг боришини кенг ёритиш, энг яхши натижаларга эришган коллективлар тажрибасини ёйиш топширилди.

ОБЛАСТИМИЗНИНГ БИР КУНИ — КЕЧА

● Янгийўл районидаги «Коммунизм» колхозининг Р. Жалолов бошлиқ бригадаси пахтакорлари бу йил давлатга 5 тонна гўшт топширишга аҳд қилдилар.

Бригада коллективи ташкил қилган ёрдамчи хўжаликда 10 та қорамол, 12 та қўй, 500 та парранда боқилянти. Илғор бригада ташаббуси райондаги бошқа хўжаликларда ҳам кенг қўллаб-қувватланмоқда. «Партия XXI съезди» колхозининг 7-бригадаси аъзолари ўз кучлари билан янги молхона қуриб олдилар. 6-бригадада қурилаётган молхона ҳам бугун-эрта фойдаланишга топширилади. Шундан сўнг бригадаларнинг кичик фермалари сони яна ҳам кўпаяди.

* * *

● ТОШКЕНТ районидаги «Тошкент» совхозининг ёш коммунист Маузер Ишонов бошлиқ паррандабоқарлари СССРнинг Озиқ-овқат программасини муваффақиятли амалга ошира бориб, давлатга тухум сотиш бўйича ярим йиллик планларини шараф билан бажардилар. Улар шу кунгача пландаги 22 минг дона ўрнига 38 минг дона тухум топширдилар. Давлатга тухум топшириш давом этяпти.

● Шу райондаги Карл Маркс номли колхоз чорвадорлари ҳам зафар маррасига эришдилар. Улар давлатга 50 тонна гўшт сотиб, бу борада йиллик планларини адо этишди.

КЕЧА

ҲАММА НАРСА ТАХТ

ОҚҚУРҒОН райони хўжаликларида кўкламги мавсумга тайёргарлик ишлари тугалланди. Барча турдаги машина ва механизмлар сифат комиссияси томонидан икки марта текширилиб тайёрлик чизиғига келтириб қўйилди. Жумладан, 226 та ҳайдов, 353 та чопиқ, 330 та транспорт тракторлари, 55 та сув насоси, 71 та ОВХ аппаратлари, 350 та ПГС мосламалари, 289 та чигит экиш сеялкаси, 2646 комплект тишли ва дискали бароналр ремонти қисқа муддатларда ниҳоясига етказилди.

Кузги-қишқи тадбирлар комплексини ўтказишда «Ленинизм», Вотинцев номли колхозлар ва «Оққўрғон» совхози механизаторлари барчага ўрнак бўлдилар.

Район хўжаликларида экин майдонлари ҳосилдорлигини оширишга алоҳида эътибор берилмоқда. Шу мақсадда ерларга маҳаллий ва минерал ўғитлар солиш, мелиоратив ҳолатини яхшилаш, суғориш тармоқларини тозалаш каби юмушлар аъло сифатли бажарилди.

Оққўрғонликлар ўн биринчи беш йилликнинг учинчи йилида 19031 гектар майдонга барака уруғи қадаб ҳар қачонгидан мўл ва сифатли «оқ олтин» ҳосили учун курашни қизғин олиб боришаяпти.

П. ЭРҒАШЕВ.

ОЛҒА ЧОРЛАЙДИ

Ўзбекистон ССР Олий Советининг депутати моҳир механизатор Собир Қодиров Коммунистик районидаги «Ўзбекистон» колхозининг Пердақул Машенов бошчилик қилаётган бригадасида меҳнат қилади. У чигит экишдан тортиб ҳосил йиғиб-териб олингунча дала меҳнаткашларига яқиндан ёрдам бериб, оғирини енгил қилиб келади.

Бригадада йилдан-йилга ҳосилдорлик ортиб бораяпти. Масалан, 1982 йилда 97,5 гектар пахта майдонининг ҳар гектаридан 42,5 центнердан «оқ олтин» олиниб, хўжалик бўйича энг юқори кўрсаткични қўлга киритдилар. Шунингдек, 58 гектар канопзорнинг гектаридан олинган ҳосилдорлик 190 центнерни ташкил этди. Моҳир механизаторнинг ўзи эса «пўлат этак»дан 135 тонна дур тўкди.

— Собир Қодиров коллективимизнинг байроқдори. У ўзининг меҳнаткашлиги билан барчани олға чорлайди, — дейди бригада етакчиси П. Машенов. — Экинзорлар ҳосилдорлигини оширишни кўзлайди. Бригадамиз учун ишлаб чиқилган кузги-қишки тадбирлар комплексини бажаришда ҳам жонбозлик кўрсатди.

Моҳир механизатор меҳнат қилаётган бу аҳил коллектив деҳқонлари ўн биринчи беш йилликнинг учинчи йилида ҳар гектар ердан камида 45 центнердан пахта, 200 центнердан каноп поясини етиштириш мажбуриятини олдилар.

А. ШАХАНОВ.

ФУРСАТДАН ФОЙДАЛАНИБ

«ХИМИК» совхози меҳнаткашлари озуқа экинларидан мўл ҳосил етиштириш учун ҳар бир қулай фурсатдан унумли фойдаланишмоқда. Мавжуд 384 гектар ердаги бедазорга маҳаллий ва минерал ўғитлар солиниб, озиқлантирилди. Ҳозирда 40 гектар ердаги сулининг ривожи яхши бўляпти. Ундан эрта баҳорда кўк озуқа сифатида фойдаланилади.

Шунингдек, совхозда топширикда белгиланган 15 минг тонна ўғит далаларга ташиб чиқарилмоқда. 40 тонна минерал ўғит эса махсус жойларда сақланмоқда.

Совхознинг Р. Тожиев, В. Облоев ва Щ. Эргашев бошлиқ бригадаларида дала ишлари, айниқса, жонлантириб юборилди.

Қ. ҒУЛОМОВ,
Оржоникидзе райони.

ХЎЖАЛИК—ШАХСИЙ МАНФААТИ — УМУМИЙ

ЭҲТИЁЖДАН ОРТИҒИ—ДАВЛАТГА

Мамлакатимиз Озиқ-овқат программасини муваффақиятли амалга ошириш учун барча имкониятлардан тўлиқ фойдаланиш керак. Аҳолини ноз-неъматлар билан таъминлашда шахсий хўжаликларни ривожлантириш ҳам муҳим аҳамиятга эгадир. Шунинг учун қишлоқ Советимиз ижроия комитети, халқ депутатлари ҳовли «ферма»ларини ривожлантиришга катта эътибор бермоқдалар. Ҳозир қишлоқ Советимиз территориясидаги шахсий хўжаликларда 2100 бош қорамол, 4000 бош қўй-эчки, 60 бош илқи, 3000 та парранда, 120 та асалари уяси бор. Бир йилнинг ичида хонадонлардаги қорамоллар 70 бошга, қўй-эчкилар 300 тага, асалари уялари 47 тага кўпайди.

Биз шахсий хўжаликларга ҳар томонлама ёрдам берямиз. Хонадонлардаги моллари боқиш учун ўтлоқ-яйловлар, пичанзорлар ажратилмоқда.

Аҳоли шахсий хўжаликларида етиштирилаётган эҳтиёждан ортиқча деҳқончилик ва чорвачилик маҳсулотларини харид қилишни ташкил қилишни яхшилямоқдамиз. Ўтган йили қишлоқ меҳнаткашларидан 32 тонна гўшт, 321 тонна сут, 24 минг дона тухум, 540 тонна мева ва 250 тонна узум сотиб олинди.

Қишлоқ Советимиз территориясида 6 жойда аҳолидан сут, 4 жойда мева ва узум қабул қилиш пунктлари очдик. Уларга жамоатчи тайёрловчилар биркитилди. Эҳтиёждан ортиқча маҳсулотларни сотиб олишда тайёрловчиларимиздан Х. Абдуллаева, Ш. Марасулов, Г. Аширметова, А. Олимов, Г. Миртолипов ва жонкуярлик кўрсатмоқдалар.

Район партия ва совет ташкилотлари харид қилинган маҳсулотларни қабул пунктларига етказиб бериш учун транспорт ажратиб беришда ёрдам бераяптилар. Давлатга эҳтиёждан ортиқча маҳсулотларни сотишда намуна бўлаётган онлалар ҳам моддий, ҳам маънавий жиҳатдан рағбатлантирилиб борилмоқда. Бу шахсий ёрдамчи хўжаликларни янада ривожлантиришга ижобий таъсир ўтказмоқда. Бу йил биз шахсий хўжаликлардан 40 тонна гўшт, 300 тонна сут, 150 минг дона тухум ва кўп миқдорда узум ҳамда мева харид қилишни режалаштиргамиз.

Э. АБДУРАСУЛОВ,
Бўстонлиқ район халқ депутатлари Ўғам қишлоқ Совети ижроия комитетининг раиси.

ДЕҲҚОНЛАР ВАХТАСИ

ПАРНИКЛАРДАН ДАЛАГА

Калинин районидаги «Партия XXI съезди» совхози сабзавотчилари қарам кўчатини ёппасига очиқ ерга ўтказишга киришдилар. Турди Исматхонов, Қозоқбой Шодиев, Тўхта Ўлжалов бригадасининг деҳқонлари юксак суръат билан ишламоқдалар. Улар 40 гектардан кўпроқ ерга кўчат ўтказиб чиқдилар.

Бу йил хўжаликда ҳамма ерда прогрессив қалин ўтказиш методи жорий этилди: ҳар гектар ерга 60 минг туп — аввалгидан 10 минг туп кўп кўчат ўтказилмоқда. Натижада биргина даланинг ўзидан одатдаги усулга нисбатан бир ярим баравар кўп маҳсулот олиш мумкин бўлади.

(ЎзТАГ мухбири).

КАСАБА СОЮЗ ХОДИМЛАРИ УНИВЕРСИТЕТИ

Тошкентда касаба союз ходимлари университети очилди. Ўзбекистон касаба союзлари раҳбар ходимлари университет тингловчиларидир. «Саноат ишлаб чиқариши, қурилиш ва қишлоқ хўжалиги экономикаси ҳамда уларнинг ташкил этилиши» мавзуидаги ўқув курси программаси икки йилга мўлжалланган. Лекцилардан ташқари меҳнат коллективларида амалий машғулотлар ўтказиш, энг яхши қасаба союзлари комитетлари тажрибасини ўрганиш кўзда тутилган.

(ЎзТАГ).

СЎНГГИ СОАТДА

● ПРАГА.

Чехословакия меҳнаткашлари февраль ғалабасининг 35 йиллиги шарафига Прага шаҳар музейида «Социалистик Прага» номли доимий экспозиция очилди.

Виставкага қўйилган суратлар ва картиналар, янги уй-жой районлари ва архитектуранинг таъмир қилинган ёдгорликлари макетлари Прага корхоналари ишлаб чиқаётган маҳсулот намуналари ва метро линияларининг схемаси халқ хокимияти ўрнатилгандан бери ўтган 35 йил мобайнида Прага шаҳри ривожининг ажойиб якунлари тўғрисида ҳикоя қилади.

● СОФИЯ.

Габроводаги «Подъем» электр кўтаргич механизмлари комбинатининг маркаси Совет Иттифоқида ва бошқа кўп мамлакатларда машҳур. Корхона ўз маҳсулотининг турини анчагина янгилади. Янги моделдаги кўтаргичлар ғоят пишиқ-пухталиги ва узоқ муддат ишлатилиши билан фарқ қилади. Шу билан бирга уларни ясаш учун металл сарфлаш 25 процент камайди. Завод конвейерида йиғилган дастлабки нусхадаги кўтарма механизмлар конструкциясида электроникадан фойдаланилмоқда.

● ХАНОЙ.

Кейинги йилларда Ламдонг вилоятида мамлакат халқ хўжалигининг нисбатан ёш тармоғи — асаларичилик ғоят ривожланди.

Вьетнам марказидаги Тэйнгуен ясси тоғлигида жойлашган вилоятнинг табиий шароитлари асалари боқиш учун қулай.

● ПХЕНЬЯН.

«Нодон симмун» газетаси Вашингтон эълон қилган демократия ва ошкора дипломатия «программаси»ни бутун дунё халқларига қилинган даъдага деб атади. АҚШ бошқа мамлакатларга америкача тартибларни тиқиштиришга ошкора уринди, суверен давлатларнинг ички ишларига қўпол равишда аралашмоқда. АҚШнинг ҳатти-ҳаракатлари агрессор ва халқаро жандарм бўлган Америка империализмининг ҳақиқий қиёфасини бутун дунёга яна бир марта намойиш этмоқда, деб таъкидлайди газета.

● БОННН.

Золинген саноат шаҳри майдонларидан бирида «ишсиз ёшлар лагери» тузилди. Лагерь пештоқида «Золингеч аҳолиси — 2,750 ишчи-ёшлар иш қидиряпти», «Биз меҳнат қилиш ҳуқуқи гарантияланишини талаб этамиз», «Бизга Американинг янги ракеталари керак эмас», «Бизга иш топиб беринг» деб ёзилган. Социалистик немис ишчи-ёшлар ташкилоти ташаббуси билан уюштирилган шу ҳаракат ёрдамида шаҳардаги ишсиз ёшлар ГФР меҳнаткаш ёшларининг қашшоқлигига жамоатчиликнинг эътиборини жалб этишга интилмоқдалар.

● ҒАРБИЙ БЕРЛИН.

Ҳозирги вақтда Ғарбий Берлиндаги меҳнат биржаларида бинокорлик саноати меҳнаткашларидан 6.700 дан кўп киши рўйхатга олинди. Демак бу тармоқда банд бўлган барча ишчиларнинг қарийб 20 проценти ишдан маҳрум этилганлигини билдиради.

Бундан ташқари минглаб бинокорлар ўз иш ҳақининг анча қисмидан маҳрум бўлган ҳолда «қисқартирилган график бўйича ишлашга мажбурдир».

● ТОКИО.

Апрель ойида ҳокимият маҳаллий органларига бўладиган сайлов муносабати билан ҳаракат программасини муҳокама қилиш мақсадида Осаки шаҳрини ядро қуролидан холи деб эълон қилиш учун кураш ҳалқ ҳаракати алоқа кенгашининг мажлиси ўтказилди. Шу кенгашга қўшилган шаҳардаги 23 та оммавий демократик ва жамоат ташкилотининг вакиллари ҳукуматнинг мамлакатни милитарлаштириш йўлига қарши, Япония—Америка ҳарбий иттифоқининг мустаҳкамланишига қарши курашни кучайтириш зарур эканлигини уқтириб ўтдилар.

● ТОКИО — САЛОМ.

Танзания бош министри Э. Сокоине республиканинг социализм қуриш йўлидан боришга қатъий қарор берганлигини айтди. У Додома шаҳрида сўзга чиқиб, адолат ва тенглик жамиятини мана шу йўл билангина барпо этиш мумкин, деди.

Танзания бош министри экономикани юксалтириш соҳасида мамлакат ҳукумати ишлаб чиққан тадбирларни маълум қилди, саноатда ва қишлоқ хўжалигида маҳсулот ишлаб чиқаришни кўпайтиришга даъват этди.

● АНТАНАНАРИВУ.

Маврикия ҳукумати ўзининг қонуний территорияси — Американинг ҳарбий денгиз базаси жойлашган Диего—Гарсия оролининг қайтариб берилиши учун курашни давом эттириш ниятидадир, деди Порт — Луи шаҳрида Маврикия ташқи ишлар министри Жан—Клод де Лъэстрак.

(ТАСС, 1 март).

МЕҲНАТ ИНТИЗОМИНИ МУСТАҲКАМЛАШ ВА ИШ ВАҚТИ ЙЎҚОТИЛИШИНИ КАМАЙТИРИШ БЎЙИЧА ОБЛАСТЬ ЖАМОАТ КЎРИГИНИНГ

НИЗОМИ

ОБЛАСТЬ партия комитети ва область касаба союзлари совети, область меҳнаткашларини меҳнат унумдорлигини ошириш резерврларини қидириб топиш ва улардан фойдаланиш, КПСС XXVI съезди, КПСС Марказий Комитетининг ноябрь (1982 йил) Пленуми қарорларини амалга оширишга кенг жалб этиш учун меҳнат интизомини мустаҳкамлаш ва иш вақти йўқотилишини камайтириш бўйича область жамоат кўригини эълон қилдилар.

Кўрикда область барча районлари ва шаҳарлари ҳамда Тошкент шаҳри саноат корхоналари, транспорт, қурилиш, қишлоқ хўжалиги, алоқа, аҳолига хизмат кўрсатиш, илмий ва лойиҳа муассасалари, моддий-техника таъминоти ташкилотлари коллективлари иштирок этадилар.

Кўрик вазифалари

МЕҲНАТ интизомини мустаҳкамлаш, ишлаб чиқаришда иш вақтининг йўқотилишига чек қўйиш, барқарор меҳнат коллективларини шакллантириш соҳасидаги ташкилотчилик ва сиёсий-тарбиявий ишларни яхшилаш жамоат кўригининг энг муҳим вазифасидир.

КПСС Марказий Комитетининг ноябрь (1982 йил) Пленуми қарорларига мувофиқ барча меҳнат коллективларининг ишлаб чиқариш самарадорлигини ошириш, маҳсулот сифатини яхшилаш, меҳнат интизомини мустаҳкамлаш, кадрлар қўнимсизлигини камайтириш, меҳнатга коммунистик муносабатда бўлиш руҳида тарбиялашдаги ролини кучайтириш, меҳнаткашларнинг техникавий жиҳатдан асосланган нормаларини, бригада пудратини, тежамкорликнинг шахсий ҳисобларини, белгиланган иш ҳажмини кам ходимлар билан бажариш соҳасидаги ташаббусларини қўллаб-қувватлаш ва ёйиш зарур.

Корхоналар раҳбарлари, партия, касаба союз ва комсомол ташкилотлари жамоат кўриги қатнашчилари, барча меҳнаткашлар диққат-эътиборини ишга кеч қолиш, прогулларга йўл қўйиш, меҳнат интизомининг бошқа бузилишларига чек қўйишга, кун давомида ва смена давомида бекор туриб қолишни, маъмурият рухсати билан бериладиган отпускаларни, касаллик ва жароҳатланиш, кадрлар қўнимсизлиги, корхонадаги ошхоналар, майиший хизмат кўрсатиш муассасалари, пассажир транспорти ишидаги камчиликлар туфайли иш вақти йўқотилишини камайтиришга қаратишлари керак.

Жамоат кўриги давомида меҳнаткашларга хизмат кўрсатиш маданиятининг пастлиги ҳамда хизмат кўрсатиш корхоналарининг иш режими ноқулайлиги туфайли содир бўлаётган иш вақти йўқотилишини таҳлил қилиб чиқиш, иш вақти йўқотилишини сезиларли равишда камайтиришга хизмат қиладиган тадбирларни ишлаб чиқиш ва амалга ошириш лозим.

Раҳбарлар, партия, касаба союз, комсомол ташкилотларининг корхоналар, цехлар, участкалар, бригадалардаги меҳнат интизомининг аҳволи учун масъулиятларини кучайтириш, ҳар бир ходимга нисбатан талабчанликни ошириш, юксак унумли меҳнат учун моддий ва маънавий рағбатлантиришни такомиллаштириш ҳам кўрикнинг вазифаларидир.

Жамоат кўриги давомида меҳнатни ташкил этишнинг бригада усулини, топшириқларни кам ишчи кучи билан бажариш, меҳнат интизомининг аҳволи учун коллектив жавобгарлиги соҳасидаги ташаббусларини ҳамда иш вақтидан оқилона фойдаланиш, ишлаб чиқариш топшириқларини ходимлар сонини кўпайтирмай ёки кам ишчи кучи билан бажаришга қаратилган бошқа ҳаракатларни кенг ёйиш бўйича ишларни активлаштириш керак. Жамоат кўриги жамоатчилик асосидаги кадрлар бўлимлари, ўртоқлик судлари, муроббийлар советлари, доимий иш олиб борадиган ишлаб чиқариш кенгашлари, ишчилар йиғилишлари ҳамда меҳнат интизомини мустаҳкамлаш бўйича бошқа жамоатчилик ишларини активлаштиришга ёрдам қилиши лозим.

Иш вақти йўқотилишини камайтириш, меҳнат интизомини мустаҳкамлаш социалистик мусобақанинг, меҳнатга коммунистик муносабатда бўлиш ҳаракатининг, идеологик ва сиёсий-тарбиявий ишлар барча формаларининг, кўргазмали агитациянинг, деворий ва кўп тиражли газеталарнинг ҳам муҳим вазифасига айланиши зарур.

Кўрикка раҳбарлик қилиш

ОБЛАСТЬ жамоат кўригига раҳбарлик область партия комитети секретари бошчилигидаги ташкилий комитет томонидан амалга оширилади.

Область шаҳар ва районларида, Тошкент шаҳри районларида кўрикка раҳбарлик қилиш шаҳар ва район партия комитетлари секретарлари бошчилигидаги ташкилий комитетлар зиммасига юкланади.

Шаҳар ва район ташкилий комитетлари умумий вазифалардан, шаҳар, районнинг, шунингдек, корхоналар, халқ хўжалиги тармоқлари ташкилотларининг ўзига хос хусусиятларидан келиб чиққан ҳолда кўрик низомини ва кўрсаткичларини ишлаб чиқадилар.

Ташкилий комитетлар барча коллективларни кўрикда иштирок этишга жалб этадилар, корхона ва ташкилотларда кўрикнинг борини устидан назорат ўрнатадилар, ҳар кварталда колдективларда кўрикка якун чиқарадилар, энг яхши коллективларни мукофотлайдилар ва область ташкилий комитетига ўз ҳисоботларини тақдим этадилар.

Корхона ва ташкилотларда кўрик комиссиялари ташкил этилади. Улар составига хўжалик раҳбарлари, мутахассислар, ишчилар, партия, касаба союз ва комсомол ташкилотлари, илмий-техника жамоатчилиги, халқ контроли вакиллари киритилади. Кўрик комиссиялари меҳнаткашларни кўрикда иштирок этишга кенг жалб килиш ишларини олиб борадилар, меҳнаткашлар томонидан билдирилган таклифларни кўриб чиқадилар ва уларнинг қандай жорий этилаётганлиги устидан назорат қиладилар.

Кўрикка якун ясаш

ШАҲАР ва район ташкилий комитетлари кўрикнинг борини ҳақидаги ҳисоботларни область ташкилий комитети учун область партия комитетига биринчи ярим йилликда 25 июлда ва йил якуни бўйича 25 январда белгиланган формада тақдим этадилар.

Ҳисобот билан биргаликда кўрикни ўтказиш бўйича партия ва жамоат ташкилотлари олиб борган ташкилотчилик ишлари, алоҳида корхона ва ташкилотлар томонидан эришилган энг яхши натижалар, энг самарали тадбирлар ҳақида қисқача тушунтириш иловаси, шунингдек, кўрикни ўтказишда фаол иштирок этган активлар рўйхати тақдим этилади.

Кўрикда энг яхши натижаларга эришган коллективларни мукофотлаш учун область партия комитети ва область касаба союзларининг 32 та Фахрий ёрлиғи таъсис этилди. Шу жумладан:

область шаҳарлари учун — 7 та,

область районлари учун — 15 та,

Тошкент шаҳри районлари учун — 10 та.

Ишлаб чиқариш илғорларини, энг яхши мураббийларни, бригада, цех, участка, смена бошлиқларини мукофотлаш учун корхоналар раҳбарлари ва касаба союзлари комитетларига рағбатлантиришнинг турли формаларидан: совғалар, йўлланмалар, табрик хатлари, ёрлиқлар бериш, корхона Қизил байроғи олдида суратга туширириш ва бошқа рағбатлантириш формаларидан фойдаланиш тавсия этилади.

Шаҳар ва районлар кўриклари шартларида ҳам энг яхши натижаларга эришган корхона ва ташкилотларни моддий ва маънавий жиҳатдан рағбатлантириш кўзда тутилади.

● Ер остидан топилган турли қазилма бойликларининг намуналари Ўзбекистон ССР геология министрлиги марказий геология илмий-текшириш лабораториясида анализ қилинади.

Суратда: микробиология лабораторияси минералог инженерларидан С. Солиҳова, В. Маркиналар қазилма бойлик намуналарини кузатмоқдалар. М. Нуриддинов фотоси.

КОЛЛЕКТИВ САФАРБАР

Милиция капитани Ҳаким Расулжоновнинг бу галги ташрифи кўпчиликни ажаблантирди. Негаки, гапни жиноятчилик ёки тартиббузарликдан эмас, балки К. Қўлдошев меҳнат қилаётган коллективнинг ишлаб чиқариш кўрсаткичларини суриштиришдан бошлади. Маълум, бригадада сўнгги пайтларда кескин пасайиб кетган экан. Кейин иш соатлари, Комилжоннинг қай маҳал келиб-кетиши билан қизиқди. Унинг ишдан вақтли қайтиши, сўнгги пайтларда кўпчилик билан чиқишмаётганлиги ҳам маълум бўлди.

— Демак, эрта-индин ишга чиқмаслиги ҳам мумкин, шундайми?

Бригада аъзоларининг елка қисишганини кўриб, ён дафтарчасига нималарнидир қайд қилдида, кимлар кўнгилли халқ дружинасига аъзо эканлиги, ўртоқлик судининг фаолиятини сўраб-суриштирди.

...«Ленин йўли» колхози правлениесида навбатдан ташқари чақирилган мажлисда юқоридаги масалалар муҳокама этилди. Комил Қўлдошевнинг ҳамкасблари, оила аъзолари махсус чақиртирилганига қарамай жамоат ташкилотларининг меҳнат интизоми ва намунали тартиб ўрнатишдаги роли асосий мавзу бўлди. Дарҳақиқат хўжаликда кўнгилли халқ дружиначиларининг сони нисбатан кам экан. Ўртоқлик судлари номигагина тузилиб, сўнгги ойларда унда бирон кишининг хулқ-атвори муҳокама этилганлигини ҳеч ким эслолмади.

— Колхоз Комилжондан қанча зарар кўрди? — деди ниҳоят К. Расулжонов сўз олиб. Кўпчилик яна нима гап, дегандай хушёр тортди, — Ҳисобсиз. Сабаби аввало у бетимнинг қалини, жонимнинг ҳузури деб ялло қилиб юраверади. Иккинчидан, қўшни бригададаги биронта кишини улфат қилиб ўзига тортади. Ўз навбатида унинг таъсирига учинчи киши тушади. Бирники минга-мингникки туманга деганларидек, умуман хўжалик меҳнат интизомида дарз пайдо бўлади. Коллективнинг, ўртоқлик судларининг бундайларга бефарқлиги хўжалик ишлаб чиқаришига салбий таъсир кўрсатади....

К. Қўлдошев тез кунда ичкиликбозликни ташлади, меҳнат календарида прогул йўқолди, оиласида эса хотиржамлик қарор топди. Бироқ правление мажлиси белгиладан тадбирларни амалга ошириш давом этди. Улар эса бир-икки кунга эмас, узоқ муддатга мўлжалланган эди. Кўнгилли халқ дружиначиларининг навбатчилиги йўлга қўйилди. Ҳар бир тартиббузарлик катта-кичиклигидан қатъий назар коллективда муҳокама этиладиган бўлди. Кейинчалик ўртоқлик суди меҳнат коллективларидаги илғор тажрибаларни оммалаштиришни ҳам зиммасига олди...

МОСКВАЛИКЛАР ТАШАББУСИ ИЗИДАН

Москваликлар ташаббуси асосида ички ишлар органлари ходимларининг меҳнат коллективлари билан давлат интизомини мустаҳкамлашдаги ҳамкорлиги яхши самаралар бераяпти.

Сўнгги ойларда «Партия XIX съезди», 122-автокорхона ҳамда пахта тозалаш заводи коллективлари айрим кўрсаткичлар бўйича қолоқлик сабаблари маъмурият билан биргаликда муҳокама этилди. Меҳнат ва жамоат интизомини мустаҳкамлаш юзасидан тадбирлар кўнгилдагидек амалга оширилмаётганлиги таҳқид қилинди.

Район партия ва совет органлари раҳбарлигида ичкиликбозлик, тартиббузарлик ва масъулиятсизликка қарши курашни тобора авж олдиряпмиз. Белгиланган тадбирларимизга асосан барча хўжалик ва корхоналарда турли мавзуларда лекция ва суҳбатлар, рейдлар ташкил этмоқдамиз. Район ички ишлар бўлими бошлиғи Ўринбосари Н. Белгибоевнинг Ильич номли колхозда КПСС Марказий Комитети ноябрь (1982 йил) Пленуми қарорлари асосида жамоат тартибини мустаҳкамлаш тўғрисидаги суҳбати айниқса кўпчиликка маъқул бўлди. Милиция катта лейтенанти С. Маҳмудов, ходимларимиздан А. Раҳматов, Р. Салимов ва Д. Аслоновларнинг турли ташкилот ва идоралардаги учрашувлари ҳам кўпчиликда катта қизиқиш уйғотди.

Меҳнат интизомини мустаҳкамлаш — ҳамманинг иши. Ҳар бир интизомсизлик, ичкиликбозлик ва тартиббузарлик учун улардан шахсий жавобгарлик талаб этилади. Бироқ, ҳанузгача жойларда ана шу масъулиятни тўлалигича ҳис этмаётганлар ҳам учраб туради. Киров қишлоқ матлубот жамиятининг экспедитори У. Раҳмонов, марказий касалхона техника хавфсизлиги бўйича инженери Т. Чунтошев ва «Октябрь 40 йиллиги» колхозининг кассири И. Кенжаевларнинг хушёрхонамиз, «меҳмони» бўлганликлари ҳақидаги коллективларга юборилган хатлар ўз вақтида муҳокама этилиб, чора кўрилмади. Бу эса ўз-ўзидан уларнинг ножўя ҳатти-ҳаракатларини давом эттиришларига йўл очиб беради.

Юксак интизомга катта ташкилотчилик, сиёсий-тарбиявий ишларни амалга ошириш туфайли эришилади. Бунинг учун жойлардаги барча жамоат ташкилотларининг фаолиятини янада активлаштириш, давр қўйган талабни ado этишга кенг оммани жалб этиш зарур. Шу мақсадда дружиначилар ва ўртоқлик судлари, маҳалла комитетлари ишига раҳбарликни янада яхшилаш борасида прокуратура ва суд органлари билан яқиндан ҳамкорликда иш олиб борямиз. Гражданларни шахсий масала юзасидан қабул қилишни қулайлаштириш учун ҳамма бўлимлар кечки пайтда ёрдамга ҳозир бўлиб туришибди. Аҳолига паспорт бериш кўпроқ ишлаб чиқариш корхоналарининг ўзида, асосан куннинг иккинчи ярмида амалга оширилянти.

Т. ХУДОИБЕРГЕНОВ,
Бўка район ички ишлар бўлими бошлиғининг сиёсий-тарбиявий ишлар бўйича ўринбосари.

ЯНГИЛИКНИНГ ҚАНОТИ БЎЛАДИ

АВТОКОРХОНАМИЗДА ҳар қандай янгилик зўр қизиқиш билан қарши олинади. Меҳнат ва ишлаб чиқаришнинг янги кўринишлари ҳам, мусобақанинг янги усуллари ҳам доимо қўллаб-қувватланади. Ўзгача бўлиши мумкин ҳам эмас. Ахир ҳар йили олдинги йиллардагига нисбатан бирмунча юқорироқ мажбуриятлар қабул қилинади. Демак, кечаги иш усулимиз бугунги талабларга жавоб бермаслиги табиий. Бунинг учун қандайдир янги усулда ишлашга ўтиш ёки янги резервларни, қувватларни ишга солиш талаб этилади. Биз эса кўпроқ меҳнат ва мусобақанинг янги усулларини кенг қулоч ёздиришга эътибор берамиз.

Меҳнатни ташкил этиш ва унга ҳақ тўлашнинг янги бригада формаси оммалаша бошлаганида кўпчилик бу усулга ишонқирамай қаради. Лекин, автокорхонамизнинг бир қатор бригадалари ҳеч чўчимай янги метод асосида иш юритишга киришдилар. Ана шундан сўнг кўп ўтмай бу янгиликнинг самаралари қанчалик салмоқли эканлигини амалда ҳис этдик. Ўн биринчи беш йилликнинг икки йиллик плани 1982 йилнинг 1 ноябридаёқ адо этилди. Бундан ташқари, қабул қилинган социалистик мажбуриятлар ҳам зиёдаси билан бажарилди. Тонна кўрсаткичлари бўйича йиллик топшириғини адо этишга сўз бердилар. Олим Орипов ва Баҳодир Вақобов бошчилигидаги бригада аъзолари бўлмиш бу ҳайдовчилар айни пайтда корхона социалистик мусобақасида карвонбошчилик қилмоқдаларки, бу улар ўз ваъдалари устидан чиқишларини кўрсатиб турибди. Бу илғорларга бошчилик қилаётган бригадирлар эса ўз зиммаларига янада масъулиятли мажбуриятларни олдилар.

Баҳодир Вақобов ва Олим Ориповлар Тошкентнинг 2000 йиллигига қадар — 1983 йилнинг 24 сентябригача тўрт йиллик шахсий планларини бажаришга сўз беришди.

Аввалига кўпчилик бу юксак мажбуриятларни бажариш имконини берадиган резервлар мавжудлигига шубҳа билан қаради. Лекин, тажрибали шоферларимиз ўз меҳнатлари билан кўпчилик ҳурмат-эътиборини, ишончини қозонишмоқда.

Ўтган йили Олим Орипов икки йиллик шахсий планини тоннаж бўйича 120,5 процент, юк обороти бўйича эса 109,2 процент бажарди. Баҳодир Вақобов ҳам ўз навбатида планни юк ташиш бўйича 125,5 процентга, юк обороти бўйича эса 106,5 процентга етказиб адо этган эди. Ташаббускорлар кўп ўтмай улар қандай ички имкониятлар ҳисобига бу мажбуриятларни бажаришга қарор қилганликларини баён этдилар.

Автомашинадан тўла фойдаланиш, техникани авайлаб асраш ва меҳнат интизомини мустаҳкамлаш, авариясиз ишлаш орқали ана шундай юқори кўрсаткичларга эришиш мумкин эканлигини кўрсатишди. Ана шу резервлар ҳамда ремонт муддатларини қисқартириш эвазига тежалган вақт ҳисобига минглаб тонна халқ хўжалиги юкларини ташиб бериш мумкин бўлади.

Яқинда улар Тошкент шаҳар марказлаштирилган усулда юк ташиш автомобиль трестининг барча ҳайдовчиларига қарата мурожаатнома қабул қилиб, йўл ҳаракати ҳодисаларига барҳам бериш, ички имкониятлардан тўла фойдаланиш ҳамда Тошкентнинг 2000 йиллигига бағишлаб ўтказилаётган социалистик мусобақага актив қўшилишга чақирдилар.

Бу ватанпарварлик ҳаракати аввало ўз корхонамизда издошларини топиши керак. Шундай бўлиши кутилмоқда. Зотан юқорида номлари тилга олиб ўтилган беш ҳайдовчи ҳозирнинг ўзида имкониятларини яна қайта кўриб чиқиш ниятида эканликларини билдирмоқдалар.

1983 йилда корхонамиз ҳайдовчилари ўз зиммаларига юксак мажбуриятлар олганлар. Ана шу топшириқларнинг сўзсиз бажарилишида меҳнат интизомининг мустаҳкамланиши муҳим роль ўйнаши шубҳасиз. Шундай дейишга асос ҳам бор. Зотан, москваликлар ташаббуси туғилгандан бери кўп вақт ўтгани йўқ. Лекин, ҳозирнинг ўзидаёқ бу ҳаракатнинг самаралари сезила бошланди. Ишлаб чиқариш интизомини мустаҳкамланиши билан бирга топшириқлар ҳам мунтазам зиёдаси билан бажарила бошланди. Ўтган йили меҳнат унумдорлиги 103,2 процент бажарилган эди. Январь ойининг ўзида эса бу кўрсаткич ўтган йилнинг шу даврига нисбатан деярли икки баравар ортганлиги қайд этилди.

Шу сабабли ҳам эндиликда москваликлар ташаббусини янада ёйишга, ҳар қандай интизомсизликка қарши кескин курашишга ҳамда илғор иш усулларидан кенгроқ фойдаланишга зўр беряпмиз. Ана шундай қилинсагина пойтахтимизнинг 2000 йиллиги шарафига қабул қилинган мажбуриятлар кутилганидан ҳам аълороқ қилиб адо этилади. Бу эса коллективимиз ҳар бир аъзосининг мақсадидир.

Ж. УМАРАЛИЕВ,
Тошкент шаҳар марказлаштирилган усулда юк ташиш автомобиль трести 103-автокорхонаси директори.

АВТОТРАНСПОРТДА БРИГАДА ПУДРАТИ

НОВГОРОДДАН ХАТ

БОШЛАНИШИ ЯХШИ

Тошкент қишлоқ хўжалигини ирригациялаш ва механизациялаш институтини битириб чиққан, ҳозирда Новгород областидаги катта сутчилик совхози «Дружба» қурилишида участка бошлиғи Ашраф Неъматуллин ўз меҳнат таржимаи холининг бошланишини омадли деб ҳисоблайди.

У Ўзбекистон комсомолларининг ёшларига мурожаат этиб, рус қардошларга Ноқоратупроқ зонани ўзгартиришларда ёрдам беришга даъват этган пайтда ўқишни битирганди. Ўшанда Ашраф район комсомол комитетига келиб Новгород областига йўлланма олганди.

Неъматуллин хотини Фотима билан бирга «Узпарфинводстрой» қурилиши бошқармасининг 2-механизациялашган кўчма колоннаси коллективида ишлай бошлади. Фотима ҳам инженер-механик. Янги жойда ёш мутахассисларнинг иши осон бўлмади. Кўчма вагонда яшашди, ўзларига одат бўлмаган шимолий иқлимга тушиб қолишди. Комсомол Неъматуллин қийинчиликларга бўш келмади. Махсус адабиётни, техник ҳужжатларни ўрганишга кўп эътибор бериб зарбдорларча ишлади.

Ашраф ўзи ўқиб шу билан бирга бошқаларни ҳам ўргатди: Ўзбекистондан практикага борган олий ўқув юртлари ва техникум студентлари билан шуғулланди.

Неъматуллин учун энг қийин ишлар орқада қолиб кетди. Унинг актив иштироки билан қурилишда пухта ишлаб чиқариш базаси яратилди. Участка коллективи қурган бетон заводи қувватини ошира бориб зарур деталларни ишлаб чиқармоқда. Бу нарса бошқа районлардан материал ташиб келтиришдан воз кечишга имкон берди. Бригадада хўжалик ҳисоби муваффақиятларга кўп жиҳатдан кўмаклашмоқда. Ёш участка бошлиғи бу усулни жорий этишга кўп эътибор бермоқда.

«Дружба» совхози ўсмоқда. Бу ерда биринчи кўча — Тошкент кўчаси пайдо бўлди.

Пола,
Новгород области.
ТАСС—ЎзТАГ мухбири.

● Алишер Собиров «Ўзбекхиммаш» заводининг етакчи ишчиларидан бири деб саналади. Ингувчи-слесарь ички резервларни ишга солиш натижасида смена топшириқларини ками билан 200 процентга бажара бошлади. А. Собиров ўн биринчи беш йиллик шахсий планини шу йил охиригача якунлашга сўз берган.

В. Сироткин фотоси.

МУКОФОТГА «ЖИГУЛИ»

Оққўрғон пахта тозалаш заводида кўпгина ўз ишининг билимдон кишиларини учратиш мумкин. Улар меҳнатда юқори натижаларга эришиш билан бирга келгусида яхши самаралар берадиган янгиликларни ишлаб чиқаришга жорий қилишда ҳам бошқаларга намуна бўлмоқдалар. Созловчи слесарь Евгений Диморин шулар жумласидандир.

Авваллари линтер цехида маҳсулот чиқиндиларини ташқарига чиқариб берувчи мослама учун битта батареяда 6 та механизм ишлаб турар эди.

Изланувчан ишчи топшириқларни пухта бажариш билан бирга корхонада олиб борилаётган реконструкция ишларида ҳам фаол қатнашаяпти. Яқинда унинг самарали меҳнати ва ижодкорлиги корхона маъмурияти томонидан ажратилган «Жигули» енгил автомашинаси билан тақдирланди.

А. МУСТАФОЕВ.

Она-Ватан бўйлаб

◆ КЕМЕРОВО. Кузбассдаги «Безруковский» теплица комбинатининг сабзаворкорлари ҳосилни Сибирь шароити учун жуда барвақт йиғиштиришга киришдилар. Бу эксперимент натижасидир: бу ерда кўчатлар теплицаларга одатдагидан бир ой барвақт энг қисқа қиш кунларида ўтказилди. Электр ёритгичлар, махсус тайёрланган ўғитлар ва ўсимликларни яхши парвариш қилиш эвазига экинлар тез ривожланиб, ҳосил барвақт етилди. Комбинатнинг энг яхши ишчилари қишки полизнинг ҳар квадрат метридан 36 килограммдан эртаги сабзавот йиғиштириб олмоқдалар. Бу эса плондагидан учдан бир баравар кўпдир.

◆ КУЙБИШЕВ. Граждан авиациясининг Привольжие бошқармаси экипажлари экиш майдонларига минерал ўғит сочишга киришдилар. Бу йилги мавсумда авиаторлар 600 минг гектар ерга ўғит солишлари керак.

◆ ДУШАНБЕ. Тожикистондаги Турсунзода районининг Пахтаобод посёлкаси магазинларида харидорлар учун барча қулайликлар яратилган. Бунинг учун маҳаллий матлубот жамияти савдо корхоналарини реконструкция қилди. Биноларни моҳирлик билан қайтадан қуриш эвазига янги бўлимлар очилди, ўз-ўзига хизмат кўрсатиш системаси жорий этилди. Республика кооператорлари ҳозирги беш йилликда икки юздан ортиқ қишлоқ магазинларини янгилашни мўлжалламоқдалар. Шу мақсадлар учун маблағ ажратган колхоз ва совхозлар реконструкция ишларини жадал суръатлар билан олиб боришга кўмаклашмоқдалар.

◆ БОКУ. Агдам районидаги минг километрлик суғориш тармоғи баҳорги дала ишларига белгиланган муддатидан бир ой барвақт тахт қилиб қўйилди. Хўжаликлар билан шартнома тузиб, мелиорация объектларини ремонт қилишга оид барча юмушларни ўз зиммасига олган ихтисослашган хизмат корхонаси муваффақиятли таъминлади. Озарбайжон қишлоқларининг меҳнаткашлари экиш ишлари бошлангунига қадар ҳолати яхшиланган яна 25 минг гектар ер ўзлаштирдилар.

(ТАСС).

БУ—КАТТА РЕЗЕРВ!

«ПРАВДА» КОЛХОЗИНИНГ ОРАЛИҚ ЭКИНЛАРИДАН ФОИДАЛАНИБ, ЧОРВА ОЗУҚАСИНИ КЎПАЙТИРИШ СОҲАСИДАГИ ИШ ТАЖРИБАСИДАН

ЧОРВАЧИЛИКНИ жадал суръатлар билан юксалтиришнинг бош йўналиши мустаҳкам озуқа базасини яратишдир. Бу соҳадаги энг муҳим резервлардан бири оралиқ экинлари экиладиган майдонларни кенгайтиришдан иборат.

Шуниси диққатга сазоворки, оралиқ экинлари (жавдар, сули, арпа, перко, рапс ва бошқалар) фақат озуқа бўлиб қолмай, балки тупроқда илдиз ва ангиз қолдиради. Бунинг оқибатида тупроқ чириндиси (гумус) кўпаяди, унумдорлиги ошади, структураси, химик, физик хусусиятлари яхшиланади, бегона ўтлар ва маданий экинлар чалинадиган касалликлар йўқолади.

Тажрибалар давомида оралиқ экинлари экилган ерда тупроқ чириндиси 0,150-0,180 процент, шу майдонда икки йил экилганда 0,400—0,430 процент, уч йил экилганда эса 0,600—0,650 процент ошганлиги маълум бўлди. Бу икки—уч йиллик бедазорни бузгандаги чиринди миқдорига тўғри келмоқда.

Шунга қарамай, областимизда оралиқ экинларини жорий қилиш кўнгилдагидек ҳал бўлмаяпти.

Хўш, бунга сабаб нима? Бизнингча ҳамма гап область шароитига мослашган, универсал, серҳосил, тезпишар, совуққа чидамли оралиқ экинлари уруғининг етишмаслигидадир. Уруғлар асосан Ватанимизнинг Европа қисмидан (Россия, Белоруссия, Украина, Болтиқ бўйи республикаларидан), ҳатто чет элдан келтирилади. Бунда, биринчидан, хўжаликларга қимматга тушиши, иккинчидан, уруғлик сифати бирмунча паст, бизнинг шароитга мосланмаган бўлиши мумкин. Учинчидан, уруғлик баъзан кечикиб келади. Натижада экишнинг қулай муддати (15 октябрь) ўтиб кетади.

Лекин областимизда қатор хўжаликлар (Коммунистик районидаги «Политотдел», «Правда», «Ленинский путь», Ўрта Чирчиқ районидаги Ленин номли, Ким Пен Хва номли, Свердлов номли, «Ленин йўли», «Партия XXII съезди» колхозлари) бу ишга жиддий эътибор бериб, катта самара олмоқдалар.

Бу хўжаликларда иш қандай ташкил этилган? Масалан, «Правда» колхозини олайлик. Бу колхоз ТИИИМСХ институти тупроқшунослик ва деҳқончилик кафедраси олимлари билан мустаҳкам алоқа боғлаган. Уларнинг тавсияларига асосланиб, ҳамкорликда иш олиб борилади.

Колхоз раҳбарлари институтдан жавдарнинг «ВАХШ—116», сулининг «ВАХШ—109», «ВАХШ—110» навларини ва перко уруғлари олиб уни ўзларида кўпайтиришга киришдилар. Ҳозирги кунда эса ўзларидан ташқари бошқа хўжалик ва илмий ташкилотларга уруғ сотмоқдалар.

Бу экинларнинг навлари ўзларининг универсаллиги, тез пишарлиги, кўп ўримлиги, серҳосиллиги билан колхозчилар ишончини оқламоқда. Масалан, «ВАХШ—116» навли жавдарни ҳам кузда, ҳам баҳорда экиш мумкин. «ВАХШ—109», «ВАХШ—110» сули навлари ва перко «ВАХШ—116» нав жавдарга қўшиб экилса жуда яхши натижа беради. Биринчидан, озуқа сифати яхшиланади, моллар иштаҳа билан ейди, иккинчидан, ҳосилдорлик кескин ошади.

Бу соҳада ҳам «Правда» колхози анча яхши тажриба орттирди. 1980 йили 20 августда канопдан бўшаган 14 гектар ерга «ВАХШ—116» навли жавдарга перко қўшиб, 10 гектар ерга кузги жавдар ва арпа қўшиб экилди. Арпа ва кузги жавдар ердан униб чиқиб, бўйи 20—25 сантиметр бўлгач, сарғайиб қуриб бошлади ва ҳақиқий кузги эканлигини кўрсатди. Дарҳол ҳайдаб, шудгор қилиб ташланди. «ВАХШ—116» жавдар билан перко қўшиб экилган майдондан 28 октябрдан кўк озуқа ўрила бошланди. Ҳосилдорлик 250—310 центнерни ташкил этди. Йиғиштириб олингач гектарига 80 килограммдан азот ўғити солинган экинлар қайта ўсиб, декабрь ойида 40—50 сантиметрга етди. Бу сафар колхоз моллари подаси ёйилиб едирилди. Шу майдонларга февраль ойида 100 килограммдан азот ўғити берилди. Баҳорда ёғингарчилик мўл бўлди, қўшимча суғориш талаб қилмади. Апрель ойининг бошиданоқ жавдар бошоқлади, перко эса гуллади. Шу кундан бошлаб молларга ўриб едирилди. Ҳосилдорлик 300—350 центнерни ташкил қилди. Шундай қилиб, бу майдоннинг ҳар гектаридан куз, қиш-баҳор ойларида 700 центнердан ошириб витаминли, тез пишарлиги, кўп ўримлиги, серҳосиллиги билан колхозчилар ишончини оқламоқда. Масалан, «ВАХШ—116» навли жавдарни ҳам кузда, ҳам баҳорда экиш мумкин. «ВАХШ—109», «ВАХШ—110» сули навлари ва перко «ВАХШ—116» нав жавдарга қўшиб экилса жуда яхши натижа беради. Биринчидан, озуқа сифати яхшиланади, моллар иштаҳа билан ейди, иккинчидан, ҳосилдорлик кескин ошади.

Бу соҳада ҳам «Правда» колхози анча яхши тажриба орттирди. 1980 йили 20 август

ТАРОНАЛАР ТЎЛҚИНИ

БУТУНИТТИФОҚ МУЗИКА ҲАФТАЛИГИ ДАВОМ ЭТМОҚДА

Куйбишев район партия, совет, касаба союз, комсомол ташкилотлари, халқ маорифи бўлими ходимлари Бутуниттифоқ музика ҳафталигини ўтказишга пухта ҳозирлик кўрдилар. Кеча райондаги 148-мактабнинг мажлислар зали ўқувчилар, ота-оналар, педагоглар, жамоатчилик вакиллари билан гавжум бўлди. Йиғилганлар 2-болалар музика мактаби коллективи тайёрлаган «Арам Хачатурян ижоди» темасидаги концерт-лекцияни мароқ билан тингладилар. Кўрсатув бадиий раҳбари П. П. Сирожов талабаларни қизиқтирган қатор саволларга жавоб берди.

Шаҳримиздаги «Строитель» маданият саройида намойиш этилган концертда эса асосан 19-болалар музика мактабининг бадиий ҳаваскорлари хизматда бўлишди. Бу учрашув программасида «Бутун мамлакатимиз пионерлари Ленин ишига содиқдирлар» деган мавзуга кенг ўрин берилди.

Ҳафталикнинг биринчи куни Киров районидаги 5-мактаб ўқувчилари учун ҳам мароқли бўлди. Толибжон Содиқов номли 1-болалар музика мактаби педагоглари ва талабалари кўрсатган концерт Ўзбекистон музика санъатининг 60 йиллигига бағишланди.

— Республикамизда анъанага айланиб қолган музика ҳафталиги, — дейди биз билан суҳбатда В. И. Ленин номли Тошкент педагогика билим юртида ўтган кўрсатув бадиий раҳбари А. Икромов, — ўсмирларда музикага чексиз меҳр ва ҳавас уйғотади. Куй, қўшиқни севган кишининг ахлоқи, тарбияси ҳам нафосатли бўлади. Унда инсонийлик туйғуси ҳамиша жўшиб туради.

Шаҳримизнинг Ленин, Фрунзе, Ҳамза, Акмал Икромов, Сергели ва бошқа районларидаги мактаблар, боғчаларда бўлиб ўтган «СССР халқлари музикаси», «Ленин ва музика», «Кичкинтойлар — кичкинтойларга», «Ўзбекистон композиторлари — болаларга», «Пушкин ва музика», «Куй тинглашни ўрган» деб номланган концертлар ҳам санъат мухлисларида катта таассурот қолдирди.

С. ҲАСАНОВ.

КИТОБ ЖАВОНИНГИЗГА

«БОЛАЛАР ТИШИНИ АСРАНГ»

● РИСОЛАДА болалар тишида касалликлар пайдо бўлишининг сабаблари баён этилади. Бу касалликларнинг олдини олиш юзасидан фойдали маслаҳатлар берилади. Муаллиф оғиз бўшлиғи гигиенаси касалликларнинг олдини олишда ниҳоятда муҳим эканини таъкидлайди.

С. Ғанижонованинг бу китоби ота-оналарга мўлжалланган.

«ФУТБОЛ — ЖИДДИЙ УЙИН»

● КИТОБЧАДА содда ва равон тилда ҳозирги замон футболи, футбол ўйнашни энди бошлаган ёшларда спорт ва ирода сифатларини ривожлантириш, ўйин қоидалари, ёш спортчини тайёрлаш ҳақида ҳикоя қилинади. Автор Н. Ғофуров ўйин вақтида шикастланганда врач келгунча ёрдам бериш, машғулотлардан кейинги тикловчи чоратадбирлар, ўсмирларнинг шахсий гигиенаси ва овқатланиши ҳақида сўз юритади.

Ушбу китоблар Ўзбекистон ССР «Медицина» нашриётида босмадан чиқди.

ҚАТРА ХАНДАЛАР

ҚУРУМСОҚЛИК

● ЎҒИЛЧАСИНИНГ ҳаётини сақлаб қолган студент-йигитга Соқи қурумсоқ бундай деди:

— Сувга чўкиб кетаётган ўғилчамни кеча сиз қутқариб қолганмидингиз?

— Ҳа, ўлим чангалидан мен қутқариб қолдим, амаки, — деб жавоб берди йигит. — Лекин ўрнимда бошқа одам бўлгандаям худди шундай қилган бўларди.

— Унақа гапларни ҳозирча қўя туринг. Аввал ўғилчамнинг бошидаги телпагини топиб беринг. Қани у?!

— !..

ТУТИ ИЗЛАБ...

ЎРТА ёшлардаги бир аёл қушлар магазинига кириб, сотувчига мурожаат қилди:

— Мен тўтиқуш сотиб олмоқчи эдим.

Сотувчи унга хушмуомалалик билан жавоб берди:

— Жуда яхши. Бизда турли тилларда гапирадиган тўтиқушлар бор. Улардан танлаганингизни сотиб олишингиз мумкин.

— Менга унақа гапирадиган тўтиқуш керак эмас!

— Қанақаси керак бўлмаса?

— Менинг сўзларимни итоаткорлик билан эшитадиган, сабр-бардошлигидан керак, укагинам!!..

Тўпловчи Т. МАҲМУДОВ.

МУҚАДДАС ТУПРОҚ

ҚИБРАИ. Оржоникидзе районидаги 1-ўрта мактаб ҳовлисида Улуғ Ватан уруши йилларида мардлик намунасини кўрсатганлар хотирасини абадийлаштирувчи ёдгорлик бунёд этиш мўлжалланмоқда. Унинг пойига Ватанимизнинг барча қаҳрамон шаҳарларидан келтирилган тупроқ қўйилади. Муқаддас тупроқни мактаб қизил изтопарлари якинда мамлакатимиз бўйлаб қилган сафарлари вақтида олиб келишган.

Қ. ИУЛДОШЕВ.

Реклама ва эълонлар

Ўзбекистон Давлат филармонияси

СВЕРДЛОВ НОМЛИ КОНЦЕРТ ЗАЛИДА

2 МАРТ СОАТ 19.30 да

РЕСПУБЛИКА ЕШ МАҚОМ ИЖРОЧИЛАРИ КОНКУРСИНИНГ ЛАУРЕАТЛАРИ ИШТИРОКИДА

МАҚОМ КЕЧАСИ

ҚАТНАШАДИЛАР:

Абдуҳошим ИСМОИЛОВ (ғижжак), Раҳматулла ҚУРБОНОВ (ашула), Рифъатилла ҚОСИМОВ (рубоб), Меҳриҳон ҲОЖИМАТОВА (ашула), Ўлмас РАСУЛОВ (ғижжак),) Абдураҳим ҲАМИДОВ (дутор), Йўлдош ТОЖИЕВ (қўшнай), Ҳуррият ИСРОИЛОВА (ашула), Маҳмуджон ТОЖИБОЕВ (ашула).

ЎЗБЕК ХАЛҚ ЧОЛҒУ АСБОБЛАРИ АНСАМБЛИ.

КИРИШ СЎЗИ — санъатшунослик кандидати, музикашунос Тўхтасин ҒАФУРБЕКОВ.

Концерт соат 19.30 да бошланади.

Билетлар концерт зали кассасида соат 14.00 дан сотилади.

АҲОЛИНИ ИШГА ЖОЙЛАШТИРИШ БЮРОСИ

ИШГА ТАКЛИФ ҚИЛАДИ

МЕҲНАТ РЕСУРСЛАРИ · ТРУДОВЫЕ РЕСУРСЫ · УЗ ССР

КИРОВ РАЙОНИДАГИ АЛОҚА ТАШКИЛОТЛАРИГА

алоқа электро монтёрлари, техниклар, автослесарлар, шоферлар.

«ГЛАВТАШКЕНТСТРОЙ»ГА ҚАРАШЛИ 3-ҚУРИЛИШ ТРЕСТИНИНГ 5-ҚУРИЛИШ БОШҚАРМАСИГА

ғишт терувчилар, дурадгорлар, электр пайвандчилар, монтажчилар, бетончилар, ёрдамчи ишчилар.

ЛЕНИН РАЙОНИДАГИ ТАШКИЛОТЛАРГА

созловчи катта инженерлар, созловчи-техниклар, вентиляция бўйича слесарлар, ускуналар ремонти бўйича слесарлар, автослесарлар.

4-УИ ҚУРИШ КОМБИНАТИНИНГ ҚУРИЛИШ КОНВЕЙЕРЛАРИ БОШҚАРМАСИГА

катта инженер-энергетик, монтажчилар, электр пайвандчилар, бетончилар, суворчилар, бўёқчилар, дурадгорлар, электр монтёрлар, кабелчи (аёл).

Ёлғиз кишилар ётоқхона билан таъминланадилар.

ҲАМЗА РАЙОНИДАГИ САНОАТ КОРХОНАЛАРИГА

фрезерчилар, токарлар, металл бўйича қирқувчилар, электр пайвандчилар, навбатчи электромонтёрлар, ускуналарни созловчилар, слесарь-ремонтчилар, инженер механиклар, стандартлаш бўйича инженерлар, инженер-технолог.

Ёлғиз кишилар ётоқхона билан таъминланадилар.

ЧИЛОНЗОР РАЙОНИДАГИ ҚУРИЛИШ ТАШКИЛОТЛАРИГА

электр пайвандчилар, тракторли кранлар ва автокранларнинг машинистлари, бульдозерчилар, электрчилар, дизелчилар, катта инженерлар.

Иш Ўрта Осиё республикалари ва Қозоғистонга бориш билан боғлиқ.

СПРАВКАЛАР ВА ИШГА ИУЛЛАНМАЛАР ОЛИШ УЧУН ҚУИИДАГИ АДРЕСГА МУРОЖААТ ҚИЛИНСИН:

Марказий пункт—Пролетар кўчаси, 4-уй, 3-подъезд, 5-хона.
Ленин район пункти — Т. Шевченко кўчаси, 64-уй.
Октябрь район пункти—У. Юсупов кўчаси, 3-уй.
Чилонзор район пункти—2 квартал, 3-уй.
Ҳамза район пункти — М. Ҳасанова кўчаси, 3-уй.
Фрунзе район пункти—Ш. Руставели кўчаси, 62-уй.
Куйбишев район пункти—К. Маркс кўчаси, 59-уй.
А. Икромов район пункти—22-квартал, 13-уй.
Киров район пункти —Энгельс кўчаси, 43-уй.
С. Раҳимов район пункти—Қорасарой кўчаси, 270-уй.
Сергели район пункти — Спутник массиви, 2-квартал, 69-уй.

АХБОРОТ БИЗГА ЁЗАДИЛАР

ГЎЗАЛЛИК ОЛАМИДА

Пойтахтимизнинг Куйбишев районидаги А. В. Луначарский номли маданият уйи филиалида очилган «Гўзаллик оламида» клуби жамоатчилик ёрдамида намунали ишлаб турибди. Клуб Советининг раиси, санъатшунос А. В. Маркевич, ТошДУ доценти С. Зинин, журналист ва рассом В. Николаев, инженер Р. Ходасларнинг ташаббуси билан ўтказилган С. Есенин, А. Аҳматова, М. Цветаева, А. Н. Толстойларнинг ижодига бағишланган адабий кечалар, шунингдек ўзбек театршунослиги равнақи ҳамда муаммолари ва оид баҳс-мунозаралар кўпчиликка манзур бўлмоқда.

Э. ХУЖАМБЕРДИЕВ.

ЎҚУВЧИЛАР ТАЛҚИНИДА

Ингилганлар ёзувчи Пиримқул Қодировнинг «Юлдузли тунлар» романи асосида саҳналаштирилган парчани тамоша қилишди. Шеърхонлик ва Бобир ғазаллари билан айтиладиган қўшиқлар кечага янада файз киритди.

Ўрта Чирчиқ районидаги Чкалов номли 16-ўрта мактабда бўлиб ўтган адабий кеча улуғ шоир Заҳриддин Муҳаммад Бобир таваллудининг 500 йиллигига бағишланди.

Н. ҲАМИДОВ.

ТАЖРИБА АЛМАШДИЛАР

Бекобод район маданият ходимларининг навбатдаги йиғилишида кутубхоначилар қишлоқ аҳли ўртасида ҳарбий ватанпарварлик ишларни ривожлантириш борасидаги тажрибалари билан ўртоқлашдилар. «Далварзин» совхози қишлоқ Совети кутубхонаси мудири Ш. Эгамбердиева ёшларни ҳарбий ватанпарварлик руҳида тарбиялаш борасида кутубхонада амалга оширилаётган ибратли ишлар ҳақида гапириб берди.

А. КУЧЕРЕНКО.

ХАЛҚ АМАЛИИ САНЪАТИ УСТАЛАРИ

ЧИННИДАГИ ЖАРАНГДОР ҚЎШИҚ

Саратон. Қуёш оловли нурларни пуркай-пуркай чарчагандек аста-секин ўз ётоғига йўл олмоқда. Чиғатой дарвоза маҳалласининг тор кўчаларидан бири. Атрофи лахса девор билан ўралган кичик-кичик уйлар. Тупроқли йўлнинг ўртасида жиккаккина бир болакай уст-бошининг чанг бўлганлигига ҳам эътибор бермай, бўз кўйлагининг енгларини шимариб олганча ҳафсала билан тупроққа алла нарсаларни чизмоқда. Шу пайт кўча бошидан штоб билан келаётган саман йўрға қўшилган извош кўринди. Бола ўзини зўрға четга олишга улгурди. Извошда қорин қўйган, оқ кўйлагига ҳашамдор бўйинбог таққан савлатли бир киши мудраб ўтирарди. Арава чанг кўтариб ўтиб кетгач, бола югуриб бориб ҳалиги чизганларига қаради-ю, аламдан кўзларига ёш келди. Тупроқдаги шакллар ўрнида от туёқлари ва ғилдирак изларн қолганди.

Шу пайт аёл кишининг овози эшитилди.

— Еқубжон-у, о, Еқубжон, қаердасан? Бу ёққа келгин.

Бола ҳафсаласи пир бўлган маъюс ҳолда ҳовлига кириб кетди...

Ҳа, ҳозирги пайтда Ўзбекистон ССР халқ рассоми Еқубжон ака Қорабоевнинг болалиги халқимиз бошига оғир кулфат тушган, ҳар бир совет кишисининг қалби фашистлар устидан ғалаба қозониш истаги билан ёнган йилларга тўғри келди. У отадан ёш етим қолди. Онаси ўғли еттига тўлганда бошқа кишига турмушга чиқиб кетди. Еқубжонни амакиси ўз тарбиясига олди. Бироқ, амакисининг фарзандлари кўп бўлганлиги учун оилада етишмовчилик ҳукм сурар эди, бу ёқда уруш...

Тўққиз ёшида Еқубжон амакисининг ёнига кириб тирикчилик қила бошлади. Меҳнатсеварлиги ва тиришқоқлигини сезган амакиси Еқубжонни ганчкор уста Тоҳир ака Тўхтахўжаев қўлига топшириди. Тоҳир ака Еқубжоннинг иштиёқини кўриб, унга ҳунар ўрганишни маслаҳат берди.

Ўн беш ёшли ўспирин Қўштутдаги ҳунар мактабида ўқий бошлади. Бу ерда у миллий чолғу асбоблари ясаш, мисга гул ўйиш сирларини ўзлаштирди. 1950 йилда эса у П. Беньков номли рассомчилик билим юртида ўқишни давом эттирди. Ёш йигит бу санъат даргоҳида талантли усталар — Муҳиддин Каримов, Еқубжон Абдурауфов, Ҳаким Жалилов ва Тоҳир Тўхтахўжаевлардан таълим олди. 1957 йили у устози — Ўзбекистон ССР халқ рассоми Ҳаким Жалилов билан биргаликда Бухорога бориб, Ситораи Моҳи Хоса саройини тиклашда иштирок этди. Сўнгра Е. Қорабоев Тошкент чинни заводида аввалига, оддий ишчи бўлиб ишлади...

— Ёзувчи ёки шоир бирор асар яратишдан олдин ўз фикрларини қоғозга туширади, ўзига маъқул бўлган қисмини қолдиради, қолганини ўчиради, яна ёзади, хуллас, яхлит бир асар шаклига келтиради. Биз, рассомлар эса ундай қила олмаймиз. Айниқса, чинни идишларга гул туширишда безаш жуда нозик санъат. Бунда мўйқалам рассомнинг «олтинчи бармоғи» бўлиши лозим, — дейди Е. Қорабоев.

Ҳақиқатан ҳам, кичик бир чинни идишга гул чизиш, унда маълум бир фикрни ифода этиш рассомдан заҳматли меҳнат ва интилиш, чексиз бардошни талаб қилади. Чиннисоз санъати ҳам заргарлик каби халқ амалий санъатининг узвий бир қисмидир, шунинг учун ҳам у ўзига хос анъаналарга эга. Бу санъат тури халқимизнинг гоявий-эстетик идеали ва дидини, нафосат оламининг беқиёс имкониятларини ифодалайди. Халқ амалий санъатининг бошқа турларига қараганда чиннисоз санъати ўзининг нафислиги ва мазмунан бойлиги билан ажралиб туради.

Е. Қорабоев яратган асарлардан бири—35 дона идишдан иборат «Оқ олтин» сервизи КПСС XXV съезди делегатларига совға сифатида тақдим этилди. Бу сервиз рассомнинг етук ишларидан бўлиб унинг бир нусхаси Лейпциг ҳалқаро кўргазмасига ҳам юборилди. Моҳирона ва нозик диди билан яратилган бу асар кўргазманинг олтин медалини олишга муяссар бўлди. Шу йили Е. Қорабоевга «Ўзбекистон ССР халқ рассоми» унвони берилди.

1979 йили Халқаро болалар йилига бағишланган 15 миллат фарзандларининг расми туширилган чойнак ва пиёлалар, В. И. Ленининг 110 йиллик юбилейига бағишланган доҳий сиймоси акс эттирилган вазалар, Москва олимпиадасига тайёрланган сервиз ва КПСС XXVI съездига аталган «Дурдона» чинни идишлар йиғмаси бунга ёрқин мисол бўла олади. Айниқса, СССР 60 йиллигига бағишланган «Тинчлик рамзи» («Шарқ тўпламы») деб номланган чинни идишлар истеъдодли мусаввирнинг чексиз меҳри ва ўзига хос маҳоратини намойиш қилувчи санъат асарларидир.

Бу жарангдор чиннилар ғоят нафис ишланган бўлиб, ундаги ҳамма чизиқ ва ранглар яхлит бир композицияга бўйсундирилган. Суратдаги тинчлик рамзи — кабутарга разм солсангиз; у ер узра енгил ва нафис парвоз қилаётгандай, қанотлари остида яшил яйлов ва адирлар, ёшлар кулгуси жаранглаган боғу бўстонлар намоён бўлади.

Е. Қорабоевнинг рассомчиликда эришган муваффақиятларининг сири шундаки, у тинимсиз изланади, сира тиниб-тинчимайди эришган ютуқлари билан қаноатланмайди.

Француз ёзувчиси Ж. Куртели-Муано «Чинакам санъаткор ўз қўли билан яратган нарсадан мамнун бўлмайди, балки ижод маҳсулини орзу қилган нарсаси билан ташвишланиб таққослайди», деган эди. Бу сўзлар гўё Еқубжон ака ижодига нисбатан айтилгандек. Унинг ўзи ҳам муттасил ишлаш ва изланиш орқалигина ижоднинг юксак чўққиларини забт этиш мумкинлигини таъкидлайди. Шунинг учун рассомнинг ҳар бир янги асарида ижодий имкониятларнинг янги-янги уфқлари ва бўёқларнинг ўзига хос товланишларини кўрамиз.

Еқубжон Қорабоев асарлари Бутуниттифоқ ва Ўзбекистон ССР Халқ Хўжалиги Ютуқлари кўргазмаси, Ленинграддаги Октябрь революцияси номли, Тошкентдаги халқ амалий санъати ва А. Навоий номли Адабиёт музейлари хазинасидан муносиб ўрин олди. Меҳнатсевар рассом ҳозиргача 200 га яқин турли шакл ва мазмундаги санъат асарлари яратди. Бу ишларнинг энг намуналилари Бутуниттифоқ Халқ Хўжалиги Ютуқлари кўргазмасининг олтин медаллари, республика Маданият министрлиги ва қатор музейларнинг дипломларини олишга муваффақ бўлди.

Чиннига сайқал бериб, кишиларда гўзалликка чексиз меҳр-муҳаббат уйғотаётган рассомнинг ҳаётбахш, мазмунга бой асарлари халқ амалий санъатимиз ҳазинасини бойитмоқда. Мўйқалам устаси бу гўзалликни фусункор ўлкамиз манзаралари ва ажойиб кишиларимиз қиёфасидан топмоқда. У ҳозир Тошкентнинг 2000 йиллигига «Парвоз», «Наврўз байрами», «Шарқ гули», «Оқ олтин», «Тошкент» деб аталган асарлар тайёрлади.

Мана, ижодкорнинг сеҳрли мўйқаламі — «олтинчи бармоғи» чинни узра оҳиста рақс туша бошлади. Янги асар юзага келмоқда, рассомнинг бутун вужуди гўё шу чиннига сингиб кетгандек. Ҳа, шу лаҳзаларда кишиларда нозик кечинмалар уйғотувчи, уларда ҳаётни севишга ундовчи ажойиб бир қўшиқ яралмоқда. Бу — моҳир ижодкорнинг чиннига кўчаётган қалб қўшиғидир.

М. ШАРИПОВА,
А. ТИЛОВОВ.

Суратда: Ўзбекистон ССР халқ рассоми Еқубжон Қорабоев иш устида.

О. Апухтин фотоси.

ҲАР ТЎҒРИДА

ФИЛЛАР МИННАТДОР

● ЗАМБИЯДАГИ Луанча дарёси водийсида жойлашган қўриқхона дирекцияси территориясида тўсатдан фил пайдо бўлиб қолди. Тўғри, бу ерга филнинг келиши ғайри табиий, эмасди, фақат у ўзининг катталиги билан хайратда қолдирди. Баҳайбат фил бамисоли қандайдир хабар бермоқчидек қаттиқ бўкирарди. Хизматчилар не-не машаққатлар билан уни ҳайдаб юборишди. Лекин, фил эртасига яна пайдо бўлди. Ҳатто, давлат машинасининг йўлини тўсиб, хартуми билан уни орқасига буриб қўймоқчи бўларди.

Ҳайдовчи ҳайвоннинг хоҳишига бўйсунишга қарор қилди. Ҳайвон автомобиль ортидан эргашиб келар, ҳатто гоҳи-гоҳида тишлари билан машинани орқасидан итариб-итариб қўярди. Фил тез орада йўлдан бурилди-да, бўкириб ўрмонга қараб кетди. Қўриқхона ходимлари фил орқасидан бордилар. Улар чакалакзорда филлар подасини ва жонкворлар орасида браконьерлар ярадор қилган она филни кўриб қолдилар. Бу филнинг боласини эмизишга ҳам ҳоли келмас эди. Зоологлар она фил ва унинг боласига ёрдам кўрсатдилар, сўнгра фил ярасини даволаш, боласини овқатлантириш учун подага уч ҳафта давомида кетиб турдилар.

Ота фил бундан хурсанд бўлиб, миннатдорчилик билдириб қўриқхона дирекциясига узоқ вақт ташриф буюриб турди. Бу ташрифда унга даволанган она фил ва унинг боласи ҳам доим ҳамроҳ бўлиб келишарди. Бу ларнинг ҳалоскор инсонларга миннатдорчиликлари эди.

ВИНТ ЎРНИГА...ДУМ

● ДАСТЛАБКИ пароходларни кураклар, яъни пароход ғилдиракларининг қанотлари ҳаракатга келтирарди. Ўтган асрнинг 40-йилларидан бошлаб уларнинг ўрнини парраклар эгаллай бошлади. Натижада кемаларнинг тезлиги ошди, ёқилғи сарфи эса камайди. Бу соҳада яна бир янгилик ўйлаб топилгунча деярли бир ярим аср вақт ўтди. Токио политехника институти ходимлари анъанавий парракни... дельфин думи билан алмаштиришга қарор қилдилар.

Пластмасса ва каучукдан ясалган бу қурилма сувда худди дельфин думи сингари ҳаракат қиладн. 66 сантиметрли бу «дум»ни алюминийдан ясалган қайиққа осдилар ва мураккаб ричаглар системаси билан моторга уладилар. Дастлабки синаб кўришлар моторли қайиқнинг двигатели ролида фойдаланилган «дельфин думи» ёнилғини 30 процент тежаш имконини беришини кўрсатди.

● Камончиларимиз йирик мусобақаларда республикамиз спорт шарафини муносиб ҳимоя қилаётган экаплар, бунда «Меҳнат резервлари» кўнгилли спорт жамияти вакилларининг муносиб ҳиссаси бор. Улар Ўзбекистон ССР терма командасининг асосий қисмини ташкил қилишади. Шу кунларда жамият камонидан отиш усталари СССР халқлари спартакиадасига қизғин тайёргарлик кўришаётир.

Суратда: «Меҳнат резервлари» мерганлари машғулотда.

Ф. Қурбонбоев фотоси. (ЎзТАГ).

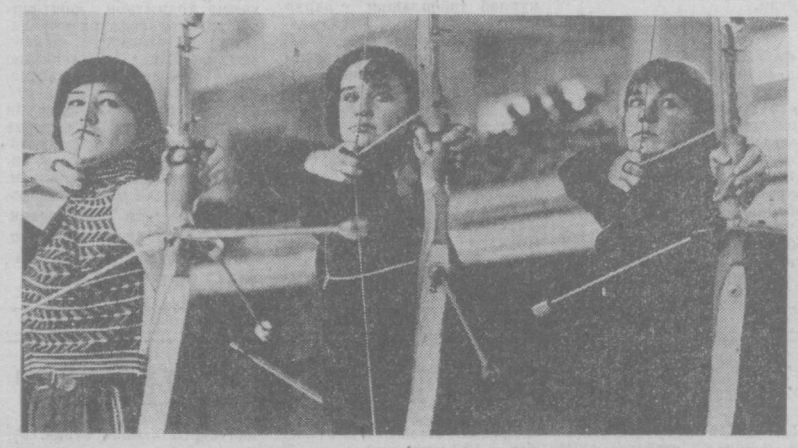

СПОРТ

ФУТБОЛ КЕЛАЖАГИГА НАЗАР

Ўзбекистонлик футбол мухлислари ҳар сафар ўсмирлар ўртасидаги халқаро турнирни сабрсизлик билан кутадилар. Тошкент ва Тошкент области стадионларида ўтадиган анъанавий турнир ўсиб келаётган талантли футболчиларни аниқлайди. Спортимиз келажагига назар ташлаш имконини беради. Шунинг учун ҳам бу турнирга эътибор ва аҳамият йил сайин ортиб бораётир.

Эртага Тошкентда ўсмирлар ўртасида футбол бўйича XIII анъанавий турнир бошланади. У республикамиз, хусусан областимиз футболининг ривожланишига муҳим ҳисса бўлиб қўшилади.

Гарчи республикамиз терма командаси ўтган йилги анъанавий халқаро турнирда ўз имконият даражасидан анча паст иштирок этган бўлсада, мусобақалар давомида улар катта синовдан ўтдилар. Айниқса, Фахриддин Исломовнинг СССР-I терма командаси сафида чиройли ўйин кўрсатганлиги қувонарлидир. Халқаро турнирда ўзини кўрсатган бу қобилиятли футболчи эндиликда республикамиз етакчи футбол коллективи сафидан мустаҳкам ўрин олди.

Болгария, Венгрия, ГДР, Польша, Швеция, РСФСР, Украина ўсмирлар командаси Тошкентга келишди. Пойтахтда уларнинг яшашлари, кўнгилли ҳордиқ чиқаришлари ва мусобақаларга тайёргарлик кўришлари учун барча шарт-шароитлар яратиб берилган. Ёш футболчилар мусобақадан бўш вақтларида ўзининг 2 минг йиллик юбилейини нишонлаётган қадимий ва ҳамиша навқирон Тошкентнинг диққатга сазовор жойларини томоша қиладилар.

Анъанага кўра бу йил ҳам ғолиб командалар қатори турнирнинг энг яхши ўйинчилари аниқланади. Энг яхши дарвозабонга, ҳимоячига, ярим ҳимоячига ва ҳужумчига махсус совғалар таъсис этилган.

В. ВИШИНСКИЙ,
анъанавий XIII халқаро Тошкент турнирининг бош судьяси, Бутуниттифоқ тоифасидаги судья.

(Газетанинг навбатдаги сони 4-мартда чиқади).

Редактор Н. НАСИМОВ.

ТЕЛЕВИДЕНИЕ

БУГУН

МТ-I. 9.00 — «Время». 9.40— Музикали кўрсатув. 10.45 — Бадиий фильм. 12.05 ва 15.00— Янгиликлар. 15.20 — Ҳужжатли фильмлар. 16.20 — «Стадион ҳамма учун». 16.50 — «Сафимизда бирорта ҳам қолоқ бўлмасин». 17.05 — «Горнчилар, қаердасиз!». 17.50 — Ҳужжатли фильм. 18.15 — «Ёшлар адреслари». 19.15 — «Дунё воқеалари». 19.30 — Илмий-оммабоп фильм. 19.40 — Концерт. 20.05 — Бадиий фильм. 21.30 — «Время». 22.00 — Футбол бўйича Европа чемпионатининг кубоги. Танаффус пайтида (22.45) — «Агар соғлом бўлай десанг». 23.45 — «Дунё воқеалари».

МТ-II. 9.00 — Эрталабки гимнастика. 9.15 — Ҳужжатли фильм. 9.35 ва 10.35 — Астрономия. 10.05 ва 13.40 — Немис тили. 11.05 — Физика. 11.35 ва 12.40 — Умумий биология. 12.05 — «Ота-оналар, Сизлар учун». 13.10 — В. Маяковский. «Ғаройиб саргузашт». 14.10 — «Бу мўъжиза китобча бир неча томларга тенг». 14.50 — «Режиссёр санъати». 16.20 ва 18.30 — Янгиликлар. 18.50 — Концерт. 19.30 — «Қишлоқ янгиликлари». 20.30— «Тунингиз хайрли бўлсин, кичкинтойлар». 20.45 — «Мўъжизасиз-мўъжизалар». 21.30 — «Время». 22.00 — Бадиий фильм.

ЎзТВ-I. 11.30 — Физика. 12.00 — «Бойчечак». 12.30 — Химия. 17.50 — Ўзбекистонда Бутуниттифоқ Болалар ва ўсмирлар музика хафталигининг очилиши. 19.10 — «Меҳнат ва ишлаб чиқариш интизомини мустаҳкамлайлик». 19.30 — «Ахборот». 19.45 — «Тошкентнинг олтин кузи». Бутуниттифоқ санъат фестивали. 20.30 — «Ахборот». 20.50 — Фестивалнинг давоми. 21.30 — «Время». 22.00 — Ўзбекистон қишлоқ хўжалиги илғорлари қурултойи залидан репортаж. 22.30 — Бадиий фильм. 23.55 — Янгиликлар.

ЎзТВ-II. 18.15 — Физика. 19.15 — Ёшларнинг ижоди ва изланиши. 19.45 — Телефильм. 20.00 — Янгиликлар. 20.20 — «Врач маслаҳати». 20.30 — Математика. 21.30 — МТ-II.

ТЕАТР

НАВОИЙ НОМЛИ ЎЗБЕК ДАВЛАТ АКАДЕМИК КАТТА ТЕАТРИДА — 2/III да Спартак, 3/III да Дилором.

ҲАМЗА НОМЛИ ЎЗБЕК ДАВЛАТ АКАДЕМИК ДРАМА ТЕАТРИДА — 2/III да Юраг операцияси, 3/III да Аризасига кўра.

МУҚИМИЙ НОМЛИ ЎЗБЕК ДАВЛАТ МУЗИКАЛИ ТЕАТРИДА — 2/III да Гулсара (16.00), 3/III да Дилафрўзга тўрт ошиқ (16.00).

ЦИРК

ТОШКЕНТ ДАВЛАТ ЦИРКИДА — 3/III да «Аралаш ҳайвонлар группаси» аттракционининг гастроллари (19.30).

Тошкент область матлубот жамиятлари союзи коллективи область матлубот жамиятлари союзининг техника бўлими бошлиғи Б. Х. Салимовга онаси

Ҳикмат УСМОНОВАнинг

вафот этганлиги муносабати билан чуқур таъзия изҳор қилади.

БИЗНИНГ АДРЕС: 700000, Тошкент—П, ЛЕНИН кўчаси, 41.

Телефонлар: редактор ўринбосарлари—335885, 325747, 337916, 325748; масъул секретарь—334808, 325353; секретариат—325750. БЎЛИМЛАР: хатлар ва оммавий ишлар; фельетонлар—334048, 325354; партия турмуши—325778; пропаганда—325645; саноат, капитал қурилиш ва транспорт—325749; қишлоқ хўжалиги—325647; адабиёт ва санъат—325767; совет қурилиши—325645; ахборот, спорт ва ҳарбий ватанпарварлик — 325733; фан, маданият ва олий ўқув юртлари—325593; фотомухбир—325894.

Р. — 01830. Узбекистон Компартияси Марказий Комитети нашриётининг Меҳнат Қизил Байроқ ордени босмахонаси, Тошкент шаҳри. ИНДЕКС: 64684. Б. 1554. 13