ЕСТЬ ЧЕТЫРЕ МИЛЛИОНА!

Сдержим слово—дадим Родине 4.850.000 тонн хлопка!

Пролетарии всех стран, соединяйтесь!

ПРАВДА ВОСТОКА

ГАЗЕТА ИЗДАЕТСЯ С АПРЕЛЯ 1917 ГОДА

ОРГАН ЦК КОМПАРТИИ УЗБЕКИСТАНА, ВЕРХОВНОГО СОВЕТА И СОВЕТА МИНИСТРОВ УЗБЕКСКОЙ ССР

№ 246 (17905) • Четверг, 18 октября 1973 года • Цена 2 коп.

ВКЛАД ОБЛАСТЕЙ В ЧЕТЫРЕ МИЛЛИОНА:

Андижанская—528.970 тонн
Сырдарьинская—475.450 тонн
Ферганская—443.070 тонн
Сурхандарьинская—380.780 тонн
Ташкентская—355.370 тонн
Самаркандская—351.460 тонн
Наманганская—347.330 тонн
Бухарская—331.710 тонн
Хорезмская—285.450 тонн
Кашкадарьинская—280.650 тонн
Каракалпакская АССР—251.470 тонн

РЕШАЮЩЕМУ ГОДУ—ПОБЕДНЫЙ ФИНИШ

Слава передовикам уборки урожая

ДАРЫ КАРШИНСКОЙ СТЕПИ

ВЫПОЛНЯЯ решения XXIV съезда КПСС, развернув социалистическое соревнование за увеличение производства и заготовок продуктов земледелия, опираясь на повседневную помощь партии и правительства, труженики Кашкадарьинской области досрочно, 17 октября, выполнили народнохозяйственный план заготовок, сдав государству 280 тысяч тонн высококачественного хлопка.

Большой вклад в успех области внесли труженики передовых районов, досрочно выполнивших планы сбора и сдачи хлопка. Земледельцы Шахрисабзского района отправили на заготовительные пункты 54, Яккабагского — 31, Каршинского и Гузарского — по 27, Камашинского — 24 тысячи тонн.

За 25—30 рабочих дней выполнили планы заготовок и собрали по 30—40 центнеров хлопка с гектара колхозы имени Энгельса и имени XX партсъезда Шахрисабзского, имени Куйбышева и имени Карла Маркса Китабского, «Коммунизм», имени Энгельса, «Ленинизм» Яккабагского, имени Карла Маркса, имени Ленина, имени XXII партсъезда Гузарского, «Ленинизм», «Коммунизм», «Пахтаабад» Каршинского районов, совхозы имени Ульянова и «Кашкадарья».

Высоким темпам заготовок в немалой степени способствовала техника — хлопкоуборочными машинами собрано более 92 тысяч тонн. Образцы самоотверженного труда показали механики-водители Х. Халиков, Г. Узаков, К. Буранов, М. Гулямпабиева, Р. Досмуратов и многие другие, выгрузившие из бункеров «голубых кораблей» по 300—550 и более тонн хлопка.

В ответ на решение партийно-хозяйственного актива хлопкосеющих республик страны, в котором принял участие Генеральный секретарь ЦК КПСС товарищ Л. И. Брежнев, земледельцы Кашкадарьинской области твердо идут к намеченной цели — успешному выполнению социалистических обязательств третьего, решающего года девятой пятилетки. Они полны решимости дать Родине 400 тысяч тонн «белого золота», своевременно завершить уборку всего урожая, выполнить комплекс осенне-зимних мероприятий и заложить прочную основу под урожай 1974 года.

Доблесть гвардейцев

РАПОРТ САМАРКАНДЦЕВ

САМАРКАНД, 17 октября. (По телефону от соб. корр. В. Каримова). Гвардейцы полей Самаркандской области за 25 рабочих дней выгрузили из бункеров хлопкоуборочных машин 185 тысяч тонн «белого золота» и тем самым выполнили план машинной уборки. Каждым агрегатом в среднем собрано 70 тонн сырца.

В СЧЕТ ОБЯЗАТЕЛЬСТВ

АНДИЖАН, 17 октября. (По телефону от соб. корр. И. Новоженина). Хлопкоробы области, выполнив народнохозяйственный план, штурмуют следующий рубеж. Поступили первые рапорты о выполнении обязательств. 4.226 тонн сырца заложили на хирман республики земледельцы колхоза имени Якубова Пахтаабадского района и намерены продать государству еще 780 тонн.

Земледельцы колхоза «Ленинизм» Ходжаабадского района, выполнив задание, решили отправить на заготпункты еще 600 тонн сырца.

В счет повышенных обязательств начали сдавать хлопок колхоз «Правда» Пахтаабадского района и целинный совхоз имени 100-летия В. И. Ленина.

Золотые руки, которые делают «белое золото»

ПОЧЕРК МАСТЕРА

ТЕЛЕГРАММА из Сурхандарьи:

«Сообщаем, что совхоз «Дустлик» первым из целинных хозяйств Шерабадской степи выполнил народнохозяйственный план. На заготпункты доставлено 3.000 тонн «белого золота», больше 90 процентов из них собрано механизированным способом. До конца страды совхоз даст еще 2.000 тонн хлопка. Директор совхоза Кудратов».

Таким было сообщение, полученное еще 1 октября. Редакция попросила своего корреспондента В. Нейбурга рассказать о людях и делах совхоза «Дустлик».

* * *

С раннего утра и до заката солнца ездил я по полям совхоза «Дустлик». И нигде не видел сборщиков с фартуками. В этом хозяйстве, как и во многих других, воочию видишь, как практически осуществляется механизация уборки урожая. «Дустлик» снимает свой второй урожай. Руководит хозяйством Шаймардан Кудратов. Одним этим уже многое сказано. Прославленный механизатор, возглавив совхоз, с первых дней поставил его на рельсы комплексной механизации.

На всей жизни хозяйства, очень напряженной в эти страдные дни, лежит отпечаток опыта, мастерства Ш. Кудратова, 45 дней бороздят «голубые корабли» поля. Незадолго до начала уборочной директор созвал всех механиков-водителей на семинар, пять дней вооружал капитанов умением взять от машины все, на что способны их стальные плечи. А в самый канун страды Шаймардан прошагал с каждым механизатором участок, на котором тому предстояло работать. Это было продолжением семинара: Кудратов помог водителям оценить рельеф, заранее определить, какую выработку можно дать на той или иной карте.

С первых дней страды зримо ощущается огромная важность и необходимость такой подготовительной работы. Мы на первом отделении. Здесь работают два механизированных отряда, в каждом по три машины. Оба отряда собирают хлопок неподалеку друг от друга, расчет прост — так легче четко организовать их обслуживание. За отрядами закреплены передвижная мастерская, сварочный агрегат, ОДН для промывки шпинделей.

Можно часами наблюдать, как действует уборочный конвейер и не приметить ни малейшего перебоя. Один за другим причаливают «голубые корабли» к обочине поля, разгружают бункера в бестарки. Никакой перевалки хлопка — этот принцип выдерживается строжайшим образом. Освободившись от грузов, машины ни минуты не медлят отправляются в очередной рейс. После четырех рейсов каждый агрегат становится на промывку шпинделей. 5—7 минут — и машина снова отправляется в поле.

В этот день мы познакомились со многими гвардейцами «Дустлика». Судьба каждого из них связана с судьбой Шаймардана Кудратова. Последователи, ученики мастера меряют свой труд той строгой мерой, какую выработал он для себя.

Алихан Камбаров—руководитель бригады комплексной механизации. Эта бригада одной из первых в совхозе выполнила план, уже получила высокий урожай. Первоклассный механик-водитель Алихан собрал 400 тонн хлопка. 17-летним парнем после десятилетки пришел он в бригаду уже тогда известного на всю область Шаймардана Кудратова. Было это в Шурчинском районе, в колхозе «Коммуна». Много воды утекло с тех пор, но как только услышал Камбаров, что его учитель возглавил новый совхоз, поспешил на целину.

У Таджинара Махмудова в механизаторской книжке значатся сотни тонн собранного хлопка Мастерству Таджинар учился у Ш. Кудратова.

Эганберды Азимов—тоже руководитель передовой бригады, прекрасный механик-водитель. Он работал в бригаде Кудратова в целинном совхозе «Советабад», вместе с ним приехал сюда, в новый совхоз.

Герой Социалистического Труда, депутат Верховного Совета Союза ССР Шаймардан Кудратов был на собрании партийно-хозяйственного актива хлопкосеющих республик, в работе которого принимал участие Генеральный секретарь ЦК КПСС товарищ Л. И. Брежнев, присутствовал на торжественном заседании, посвященном вручению Узбекистану ордена Дружбы народов, с глубоким волнением слушал яркую речь Леонида Ильича. Вернувшись из Ташкента, объехал все бригады, поговорил с механизаторами: «Работаем мы неплохо, а надо еще лучше. Так, чтобы слово наше гвардейское было верным словом».

Выполнен план. Но хлопчатник все еще стоит в белом оденнии. По-прежнему каждое утро машины выходят в поле, чтобы росли бунты «белого золота», выращенного целинниками «Дустлика».

ДОСКА ПОЧЕТА

ЗА ДОСРОЧНОЕ ВЫПОЛНЕНИЕ НАРОДНОХОЗЯЙСТВЕННОГО ПЛАНА ЗАГОТОВОК ХЛОПКА НА РЕСПУБЛИКАНСКУЮ ДОСКУ ПОЧЕТА ЗАНОСЯТСЯ:

Кашкадарьинская область (секретарь обкома партии т. Гаипов, председатель облисполкома т. Куйбакаров, начальник областного управления сельского хозяйства т. Саидов, директор треста совхозов т. Ташкулов, управляющий заготхлопкотрестом т. Рузиев, и. о. председателя областного объединения «Узсельхозтехники» т. Чубарев, секретарь обкома комсомола т. Базаров);

Ходжейлийский район (секретарь райкома партии т. Халмуратов, председатель райисполкома т. Юсупова, начальник управления сельского хозяйства райисполкома т. Абдалов, управляющий районным объединением «Узсельхозтехники» т. Дощанов, секретарь райкома комсомола т. Машарипов);

Чустский район (секретарь райкома партии т. Каримов, председатель райисполкома т. Мамаджанов, начальник управления сельского хозяйства райисполкома т. Абдуллаев, управляющий районным объединением «Узсельхозтехники» т. Раимов, секретарь райкома комсомола т. Болтаев);

Джалалкудукский район (секретарь райкома партии т. Камилжанов, председатель райисполкома т. Ибрагимов, начальник управления сельского хозяйства райисполкома т. Алимов, управляющий районным объединением «Узсельхозтехники» т. Лукьянов, секретарь райкома комсомола т. Акбаров);

Аккурганский район (секретарь райкома партии т. Таиров, председатель райисполкома т. Саипназаров, начальник управления сельского хозяйства райисполкома т. Саидходжаев, управляющий районным объединением «Узсельхозтехники» т. Рогачев, секретарь райкома комсомола т. Тургунбаев).

УКАЗ ПРЕЗИДИУМА ВЕРХОВНОГО СОВЕТА СССР

О награждении академика Академии наук Узбекской ССР Рыжова С. Н. орденом Октябрьской Революции

За заслуги в развитии сельскохозяйственной науки, подготовке научно-педагогических кадров и в связи с семидесятилетием со дня рождения наградить академика Академии наук Узбекской ССР **Рыжова** Сергея Николаевича орденом **Октябрьской Революции.**

Председатель Президиума Верховного Совета СССР Н. ПОДГОРНЫЙ.

Секретарь Президиума Верховного Совета СССР М. ГЕОРГАДЗЕ.

Москва, Кремль.
17 октября 1973 г.

БЕСЕДА Л. И. БРЕЖНЕВА с Премьер-Министром Дании А. Йоргенсеном

16 октября Генеральный секретарь ЦК КПСС Л. И. Брежнев принял находящегося в Советском Союзе с официальным визитом Премьер-Министра Дании Анкера Йоргенсена.

Между Л. И. Брежневым и А. Йоргенсеном состоялась откровенная дружественная беседа, в ходе которой были обсуждены вопросы дальнейшего развития советско-датских отношений, а также некоторые актуальные международные проблемы, представляющие взаимный интерес.

Л. И. Брежнев и А. Йоргенсен выразили уверенность в том, что между Советским Союзом и Данией будут и впредь развиваться ставшие традиционными отношения дружбы и плодотворного сотрудничества в интересах дальнейшей разрядки международной напряженности, укрепления мира и безопасности в Европе и во всем мире.

В беседе приняли участие:

с советской стороны — член Политбюро ЦК КПСС, министр иностранных дел СССР А. А. Громыко, посол СССР в Дании Н. Г. Егорычев;

с датской стороны — посол Дании в СССР В. У. Хаммерсхаймб, начальник департамента канцелярии Премьер-Министра П. Герсинг, генеральный директор МИД Дании Т. Ренне.

К ПРИЕЗДУ В УЗБЕКИСТАН

Премьер-Министр Дании Анкер Йоргенсен

18 октября в Узбекистан прибывает находящийся в Советском Союзе с официальным визитом по приглашению Советского правительства Премьер-Министр Дании Анкер Йоргенсен.

А. Йоргенсен родился в 1922 году в Копенгагене. В годы второй мировой войны, когда Дания была оккупирована фашистской Германией, принимал участие в движении Сопротивления.

С 1947 года А. Йоргенсен — на выборных постах в датских профсоюзах, и с этого времени вся его деятельность тесно связана с профсоюзным движением и социал-демократической партией Дании (СДПД). В 1950—1962 гг. занимал посты заместителя председателя, а затем председателя профсоюза складских рабочих. С 1962 года был на работе в крупнейшем в стране профсоюзе неквалифицированных и специальных рабочих. В 1968—1972 гг. А. Йоргенсен — председатель этого профсоюза.

С 1964 года А. Йоргенсен избирается членом фолькетинга (парламента) Дании. В 1971—1972 гг. был заместителем председателя парламентской фракции СДПД.

В октябре 1972 г. А. Йоргенсен назначен Премьер-Министром Дании, а в сентябре 1973 г. избран председателем социал-демократической партии.

В 1971 г. посетил СССР во главе делегации профсоюза неквалифицированных и специальных рабочих.

Приветствуя приезд в нашу страну главы датского правительства, советские люди выражают надежду, что его визит послужит делу дальнейшего развития добрососедских отношений между Советским Союзом и Данией.

ВЫПОЛНИЛИ ПЛАН

Выполняя решения XXIV съезда КПСС, труженики Ходжейлийского района первыми в Каракалпакии выполнили народнохозяйственный план заготовок хлопка. Государству сдано 24,2 тысячи тонн «белого золота». План машинного сбора выполнен на 132 процента, собрано 13,6 тысячи тонн бункерного сырца.

Сбор и сдача урожая продолжается. Земледельцы района, подсчитав свои возможности, обязались сдать сверх плана 6 тысяч тонн.

* * *

Труженики Чустского района, развернув социалистическое соревнование за успешное выполнение обязательств третьего, решающего года пятилетки, досрочно выполнили народнохозяйственный план заготовок хлопка, доставив на заготовительные пункты 62 тысячи тонн «белого золота». Уже собрано по 28 центнеров сырца с каждого гектара. 34 тысячи тонн, или 55 процентов урожая, собрано хлопкоуборочными машинами.

Значительно перевыполнили народнохозяйственные планы заготовок хлопка колхозы «Узбекистан», имени Куйбышева, «Ленин юлы», имени Карла Маркса, «Чуст», «Правда», имени Энгельса, имени Калинина, «Коммунизм», «Коммуна», «Москва», совхозы имени Худайбердиева, имени XXII партсъезда.

Хлопкоробы района обязались продать сверх плана еще 18 тысяч тонн, довести валовой сбор до 80 тысяч тонн и урожайность — до 35 центнеров с гектара.

* * *

Труженики хлопковых полей Джалалкудукского района, борясь за выполнение принятых социалистических обязательств, перевыполнили народнохозяйственный план. На заготовительные пункты отправлено 46.300 тонн первосортного хлопка-сырца. Значительно перевыполнен план машинного сбора. Механизаторы района выгрузили из бункеров «голубых кораблей» 26.500 тонн.

В трудовую победу района большой вклад внесли хлопкоробы 11 хозяйств, перевыполнивших народнохозяйственный план.

Земледельцы района наметили дать сверх плана еще 9.000 тонн сырца.

* * *

Трудящиеся Аккурганского района, претворяя в жизнь решения XXIV съезда КПСС, досрочно выполнили народнохозяйственный план сдачи хлопка-сырца государству. Родине сдано 86.700 тонн «белого золота», из которых 71.100 тонн составляет бункерный хлопок.

Хлопкоробы Аккурганского района ведут борьбу за выполнение социалистических обязательств — дать Родине 110.000 тонн сырца.

* * *

Хлопкоробы Верхнечирчинского района сдали на заготовительные пункты 25,5 тысячи тонн хлопка-сырца, досрочно выполнив народнохозяйственный план. Свыше 80 процентов сданного сырца выгружено из бункеров хлопкоуборочных машин.

На хлопковых полях района идет борьба за 30 тысяч тонн «белого золота».

* * *

Включившись во всенародное социалистическое соревнование за увеличение производства и заготовок продукции земледелия, труженики Камашинского района досрочно выполнили народнохозяйственный план сдачи хлопка-сырца. На заготовительные пункты доставлено 24.000 тонн первосортного «белого золота».

Хлопкоробы совхоза «Фергана», колхозов имени Калинина, «50 лет СССР», «Марксизм», «Коммунизм» самоотверженным трудом внесли достойный вклад в успех района.

Земледельцы Камашинского района ведут борьбу за 35.000 тонн хлопка.

СОБРАНИЕ АКТИВА

В Намангане состоялось собрание областного партийно-хозяйственного актива. Его участники обсудили доклад первого секретаря обкома партии М. Ибрагимова о задачах областной партийной организации по выполнению высоких обязательств, принятых на собрании партийно-хозяйственного актива хлопкосеющих республик страны с участием Генерального секретаря ЦК КПСС товарища Л. И. Брежнева. (УзТАГ).

Н. В. ПОДГОРНЫЙ ПРИНЯЛ ПРЕМЬЕР-МИНИСТРА ДАНИИ

17 октября член Политбюро ЦК КПСС, Председатель Президиума Верховного Совета СССР Н. В. Подгорный принял в Кремле Премьер-Министра Дании Анкера Йоргенсена.

В ходе беседы, которая проходила в теплой, дружественной обстановке, были затронуты вопросы, связанные с развитием отношений между Советским Союзом и Данией, сотрудничества двух стран в решении актуальных международных проблем в интересах европейской безопасности и общего оздоровления международной обстановки.

Н. В. Подгорный и А. Йоргенсен подчеркнули необходимость дальнейшего расширения и углубления сотрудничества между Советским Союзом и Данией в интересах прогресса и укрепления мира на земле.

В беседе приняли участие: с советской стороны — заместитель министра иностранных дел СССР И. Н. Земсков, посол СССР в Дании Н. Г. Егорычев, заведующий отделом скандинавских стран МИД СССР Н. Д. Белохвостиков, заместитель заведующего отделом международных связей Президиума Верховного Совета СССР С. А. Бондаренко;

с датской стороны — посол Дании в СССР В. У. Хаммерсхаймб, начальник департамента канцелярии Премьер-Министра П. Герсинг, генеральный директор МИД Дании Т. Ренне.

(ТАСС).

ПОДПИСАНИЕ СОВЕТСКО-ДАТСКОГО СОГЛАШЕНИЯ

17 октября в Большом Кремлевском дворце состоялось подписание соглашения между правительством Союза Советских Социалистических Республик и правительством Королевства Дании о морском судоходстве.

От имени Советского правительства соглашение подписал член Политбюро ЦК КПСС, первый заместитель Председателя Совета Министров СССР К. Т. Мазуров;

от имени правительства Дании — Премьер-Министр Дании Анкер Йоргенсен.

При подписании документа присутствовали:

с советской стороны — член Политбюро ЦК КПСС, министр сельского хозяйства СССР Д. С. Полянский, заместитель Председателя Совета Министров СССР В. А. Кириллин, министры СССР К. И. Галанши, Т. Б. Гуженко, Е. А. Фурцева, управляющий делами Совета Министров СССР М. С. Смиртюков, заместители министров СССР И. Ф. Семичастнов, И. Н. Земсков, посол СССР в Дании Н. Г. Егорычев и другие официальные лица;

с датской стороны — посол Дании в СССР В. У. Хаммерсхаймб, начальник департамента канцелярии Премьер-Министра П. Герсинг, генеральный директор МИД Дании Т. Ренне, заведующий торговым отделом МИД Дании Г. Ф. К. Хархофф и другие официальные лица.

(ТАСС).

За 4.850.000 тонн хлопка

ОПЕРАТИВНЫЕ ДАННЫЕ О ЗАГОТОВКЕ ХЛОПКА НА 17 ОКТЯБРЯ

(первая колонка — заготовлено за день, вторая — с начала сезона, третья — в том числе машинного сбора за день, четвертая — с начала сезона (в процентах к плану)

АНДИЖАНСКАЯ	1,22	102,48	2,28	117,50
СЫРДАРЬИНСКАЯ	1,78	102,06	1,90	124,70
Кашкадарьинская	1,42	99,16	1,65	83,31
Сурхандарьинская	1,59	96,10	1,51	94,76
Ташкентская	1,98	94,66	1,91	103,95
Наманганская	1,97	89,63	3,29	125,10
Ферганская	1,98	85,76	2,25	91,02
Каракалпакская АССР	2,13	80,48	3,26	76,81
Хорезмская	1,82	78,72	2,99	61,28
Самаркандская	2,93	76,23	4,95	103,70
Бухарская	1,75	71,93	2,30	74,90
По Узбекистану	1,87	88,90	2,52	98,92
Из общего количества — тонковолокнистого:				
Сурхандарьинская	1,81	78,86		
Кашкадарьинская	2,08	72,87		
Бухарская	1,58	23,93		
По Узбекистану	1,89	72,97		

От Центрального Комитета Компартии Узбекистана, Президиума Верховного Совета Узбекской ССР, Совета Министров Узбекской ССР

Центральный Комитет Компартии Узбекистана, Президиум Верховного Совета и Совет Министров Узбекской ССР с глубоким прискорбием извещают, что 16 октября 1973 года в результате несчастного случая скончался член ЦК Компартии Узбекистана, депутат Верховного Совета Узбекской ССР, Герой Социалистического Труда, директор совхоза имени Ленина Дустликского района Сырдарьинской области **Дададжанов Мамаджан.**

Центральный Комитет Компартии Узбекистана — Президиум Верховного Совета Узбекской ССР — Совет Министров Узбекской ССР

ПАРТИЙНАЯ ЖИЗНЬ: ОБМЕН ДОКУМЕНТОВ

НА ДОБРОЕ ДЕЛО ЗОВИ НЕ УСТАВАЯ

ОН БРОСАЕТСЯ в глаза сразу же, как только переступаешь порог проходной, — большой, красочно оформленный щит на территории Андижанского автопредприятия № 106 Министерства автомобильного транспорта. Здесь — диаграммы роста производственных показателей, имена лучших водителей, их обязательства. И над всем призыв: «Выше знамя социалистического соревнования!». Под стать внешнему оформлению и показатели.

Коллектив сравнительно молодого хозяйства прочно лидирует в соревновании со смежными предприятиями треста. По итогам первого квартала ему присуждено переходящее Красное знамя горкома партии и горисполкома, а за достижения во втором — Красное знамя Андижанского обкома партии и облисполкома. На республиканском конкурсе предприятие признано хозяйством высокой культуры производства.

Во многом эти успехи — результат возросшей боеспособности партийной организации.

Вручение партийных билетов нового образца коммунистам автопредприятия намечено на февраль будущего года. Но широкая организационно-политическая работа вокруг этой очень важной в жизни коллектива кампании ведется давно и все более активно. Повысились авангардная роль коммунистов, их ответственность за порученное дело. Значительнее стало их влияние на производственные дела, общественную жизнь всего трудового коллектива.

— Чего греха таить, — рассказывает секретарь партбюро, начальник отдела эксплуатации Георгий Ильич Дубинский, — раньше мы дела организации нередко рассматривали обобщенно: работает колонна или отряд хорошо — значит и парторганизация на высоте. А каков вклад в общее дело каждого партийца, каков пример его в труде, в общественной жизни? Об этом задумывались далеко не всегда. Теперь общий боевой настрой не заслоняет работы с каждым коммунистом. Появились новые формы индивидуальной работы, а старые наполнились новым содержанием. Действенным средством воспитания служат индивидуальные собеседования, сообщения коммунистов на партийных собраниях, заседаниях партбюро о выполнении уставных обязанностей.

Начальник колонны хлопковозов Лутфи Ибрагимов пользуется заслуженным авторитетом. Он — инициатор не одного полезного начинания, печется о нуждах водителей. Заслушали его отчет на собрании... Говорили много хорошего, но отметили и упущения. Особенно критиковали плохое использование прицепов.

После собрания подошел к Ибрагимову шофер Хурибай Гафуров.

— Вчера был на собеседовании у секретаря горкома, и тоже о прицепах шла речь. Важный, видать, резерв...

— Ну, если важный, давай вместе и думать, — улыбнулся Лутфи.

А подумать было над чем. Автомобиль-хлопковоз десяти метров в длину, а с двумя прицепами — и все двадцать четыре. Попробуй справься с такой махиной, сохрани при этом скорость, соблюдай безопасность движения. Вот почему шоферы с опаской посматривали на стоявшие во дворе прицепы. И ржавела без дела транспортная тележка. За решение этой проблемы и взялись сообща коммунисты — шофер и начальник колонны.

Ибрагимов и Гафуров начали готовить автопоезд. Еще и еще раз проверяли техническое состояние механизмов, досконально изучали маршруты следования. Оба понимали, что неудача первого рейса может дискредитировать идею создания автопоездов-хлопковозов. Дело было нелегким, но такое немалый экономический эффект. Надо было кому-то сделать первый шаг, и его сделал коммунист Хурибай Гафуров.

Почти каждый день стала выходить «молния», сообщавшая о работе автопоезда, о почине рассказывали агитаторы. Приводили такие данные: производительность хлопковоза с двумя прицепами почти вдвое выше, чем без прицепов.

Поговорка народная гласит: «Если на доброе дело зовешь, зови не уставая». Пример Хурибая звал. И вот уже автопоезд повел его соперник по соревнованию коммунист Кадыр Ирматов. А потом попросил второй прицеп старший брат Хурибая Абдурахман Гафуров. За ним потянулись и другие водители. А что это дает предприятию, видно из показателей: за восемь месяцев этого года на прицепах перевезли 78 тысяч тонн груза. Предприятие получило 263 тысячи рублей дополнительного дохода и свыше 150 тысяч рублей чистой прибыли. Значительно повысились и заработки водителей.

— Однако, — замечает Г. И. Дубинский, — отчеты коммунистов о выполнении уставных обязанностей нельзя превращать в кампанию. Тем более опасна погоня за количеством в ущерб качеству. Каждое сообщение члена или кандидата партии должно быть хорошо подготовлено. Да и после собрания или заседания бюро нужен действенный контроль, чтобы полученный здесь заряд не пропал даром. Чтобы не было так: заслушали отчет коммуниста и забыли о нем.

Кропотливая индивидуальная работа, высокая требовательность, которую предъявляет партбюро к каждому члену организации, повышают их активность, чувство ответственности за порученное дело. Характерен в этом отношении случай с Инамджаном Каримовым. Водитель допустил аварию и был наказан. Но вместо того чтобы сделать правильные выводы, замкнулся, стал халатно относиться к служебным обязанностям, сторониться общественных дел.

Долго присматривался к нему секретарь партбюро, а потом вызвал на индивидуальное собеседование. Это был откровенный, задушевный разговор старшего по партии товарища с рядовым коммунистом. И Георгию Ильичу удалось растопить ледок отчуждения в душе водителя. К тому же некоторые основания для претензий, как выяснилось, у Каримова были: хлопковоз его оказался настолько изношенным, что ему не под силу было тащить прицеп.

Машину заменили. Почувствовав внимание, Каримов стал добросовестнее относиться к делу. Особенно это заметно стало после того, как на партийном собрании заслушали его сообщение. Коммунисты отметили и положительное в его работе, и не стесняясь указали на недостатки. Сейчас член партии Инамджан Каримов вырабатывает не менее полутора норм в смену. И когда встал вопрос о выдвижении кандидатур на присвоение звания «Лучший водитель», его фамилию в коллективе назвали одной из первых.

Индивидуальные собеседования, как правило, проводят с теми коммунистами, к которым у парторганизации есть претензии. Причем не ограничиваются одной беседой, если дело требует — беседуют повторно. Особенно кропотливо и требовательно работает партбюро с членами партии, которые допустили проступок, имеют взыскание.

Быть впереди, быть в авангарде активных строителей коммунистического общества — такова обязанность члена партии. А сейчас, в дни обмена партийных документов, она проявляется наиболее ярко.

С начала года на автопредприятии простой машин под погрузкой и выгрузкой снизился на 15 процентов. Это значит, каждый водитель совершает по одному дополнительному рейсу в день. И в основе этого успеха лежит доброе начинание коммунистов.

Много добрых дел и начинаний на счету партийного коллектива автопредприятия, но он не успокаивается на достигнутом. Коммунисты ищут новые и новые пути совершенствования производства, повышения его эффективности, личным примером и страстным большевистским словом зовут тружеников к новым свершениям.

С. КРУПАЛЬНИК.
Член внештатной комиссии горкома партии по приему и рассмотрению персональных дел.
г. Андижан.

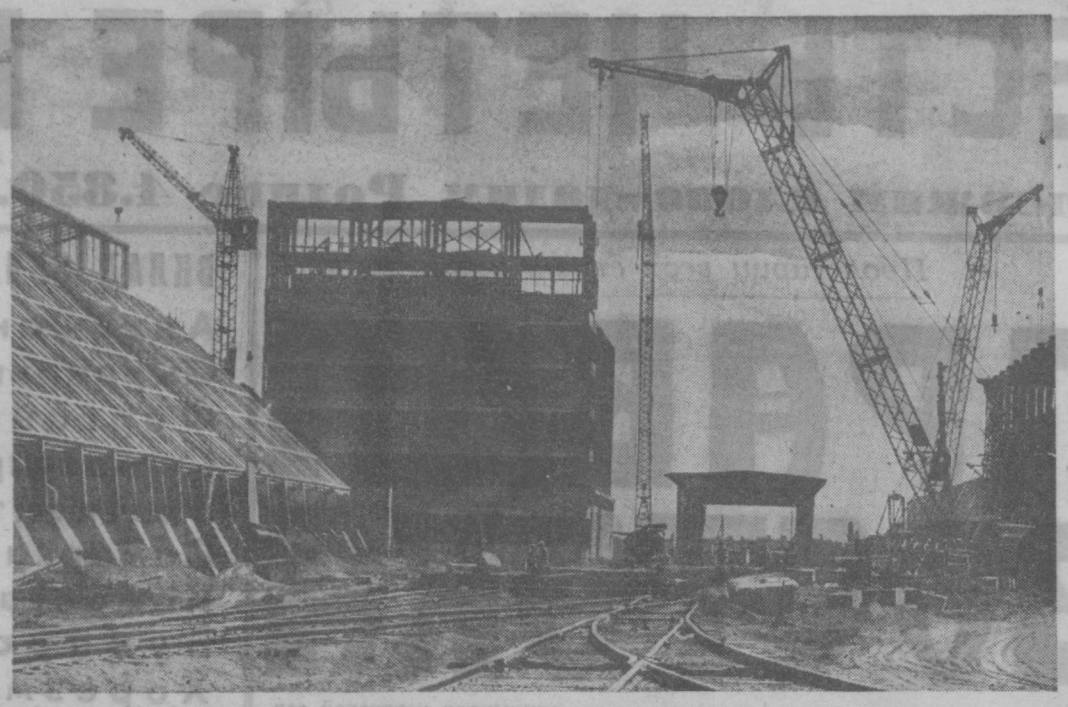

Завершается монтаж главного корпуса Ургенчского маслоэкстракционного завода. Строительство ведет третье строительное управление треста № 167. На снимке: идет сооружение корпусов нового предприятия.

Фото К. АТАЕВА. (УзТАГ).

ОСЕНЬ И СТРОЙКА

НА ПУСКОВЫХ ОБЪЕКТАХ ЛЕГКОЙ, ПИЩЕВОЙ, МЯСО-МОЛОЧНОЙ ПРОМЫШЛЕННОСТИ

Октябрь предъявляет особые требования к пусковым стройкам. Первое из них — ускорить строительные и монтажные работы, с максимальной отдачей использовать каждый погожий день. Второе, не менее важное условие — добиться высокой четкости в выполнении графика совмещенных работ: любое упущение отсрочит торжество пуска.

Анализ положения на важнейших пусковых стройках министерств легкой, пищевой, мясной и молочной промышленности Узбекистана приводит к оптимистическим выводам. В целом Министерство строительства республики на пусковых объектах легкой индустрии план девяти месяцев перевыполнило. Значительно опережает графики работ Главташкентстрой.

Хорошие вести приходят из Бухары, где растет хлопчатобумажный комбинат мощностью почти сто миллионов квадратных метров тканей в год. На конец года запланирован ввод первой очереди предприятия. То, что уже сделано на этом важнейшем народнохозяйственном объекте, вселяет уверенность в успехе. На площадке комбината, в частности, хорошо организован труд, применены прогрессивные приемы монтажа строительных конструкций и оборудования, четко соблюдаются, а в ряде случаев и опережаются графики работ.

Но оптимистическая в целом картина при более близком знакомстве распадается на ряд составляющих. Отдельные слагаемые итога далеко не так хороши, как сумма в целом. Остановимся на тех объектах, где допущено серьезное отставание и ввод мощностей в заданные сроки под угрозой срыва. Это прежде всего относится к очень крупному объекту — цеху эмалированной посуды, сооружаемому на Бекабадском металлургическом заводе. План девяти месяцев здесь выполнен менее чем на две трети. Столь низкие темпы строительства объясняются прежде всего неудовлетворительной организацией работ. Много нареканий в адрес треста «Стальмонтаж», в большом долгу перед заказчиком Тойтепинский завод металлоконструкций. Объект до сих пор не укомплектован оборудованием, кабельной продукцией, спецматериалами. На важнейшей стройке и сегодня работы ведутся вполсилы, без привлечения необходимого количества рабочих. Решительные меры для быстрейшего преодоления отставания все еще не приняты.

Первую продукцию в конце года должен выдать Денауский маслоэкстракционный завод. Но здесь еще не завершены общестроительные работы, стройка не обеспечена сборным железобетоном. Это тормозит монтаж оборудования. Выйти из графика легко, наверстать упущенное тяжелее.

В третьем квартале планировалось ввести в эксплуатацию мощности на Кокандском заводе хромовых кож. Сделать это, однако, не удалось. Генеральный подрядчик — строительный трест № 15 — с большим отставанием ведет работы на этом директивном объекте. Запоздали здесь и с монтажом технологических линий. Заказчик все еще не поставил запорную арматуру, кое-что из оборудования. Не видно пускового напряжения на объекте и сегодня. И это огорчает: нужда в высококачественных кожевенных материалах на обувных фабриках республики очень велика.

Удовлетворительное в целом состояние дел на других пусковых стройках омрачается отдельными недостатками и упущениями. Так, для молокозавода комплекса пищевых предприятий в Ташкенте (пуск — в четвертом квартале) заказчик не поставил четыре километра нержавеющих труб с запорной арматурой, много нестандартного оборудования. Заказчику следует энергичнее добиваться выполнения поставок. На обувной фабрике № 1 (Ташкент) при общем опережении графика медленно монтируют вентиляционные устройства.

Большие мощности предстоит ввести на Кибрайском пивобезалкогольном комбинате. Здесь медленно сооружают варницу, административно-бытовой корпус. Выход — организация двух- и трехсменной работы. Это пока не сделано.

Осень торопит не только земледельцев, она торопит и строителей. В начале года были приняты обязательства по вводу многих предприятий, производящих товары народного потребления. Близится время подведения итогов. Забота Коммунистической партии о резком увеличении выпуска потребительских товаров конкретно воплощается в десятках новых заводов, фабрик. И, естественно, народ ждет их быстрейшей полезной отдачи.

Е. КАМЕНЕЦКИЙ, С. ТАТУР.

РЯДОМ С ХЛОПКОРОБОМ

И ПЕСНЯ ПРИШЛА НА ПОЛЯ

В РАЗГАРЕ хлопкоуборочная страда. И все сейчас делается для того, чтобы создать труженикам полей наилучшие условия для работы и отдыха.

В Сурхандарьинской области на всех полевых станах есть передвижные библиотеки, ежедневно доставляются свежие газеты и журналы. В часы отдыха для колхозников и рабочих совхозов организуются лекции, политинформации, беседы.

Хорошо поставлено культурное обслуживание в Гагаринском районе. При клубе строительно-монтажного управления «Сурхансовхозводстрой» создана агитбригада, которую хорошо знают хлопкоробы совхозов «Дустлик», «Советабад», «Ленинабад». Библиотека «Советабада» организовала книжно-иллюстративную передвижную выставку «Хлопок — наше богатство».

Семьдесят из 82 киноустановок области работают сейчас в сельской местности. Кинопередвижки регулярно привозят фильмы на полевые станы, в отделения, на участки.

Специализированные автомашины оказывают земледельцам все виды бытовых услуг. Особое внимание уделяется медицинскому обслуживанию. За районами области закреплены 53 врача и 68 средних медицинских работников. Медицинские бригады постоянно выезжают в колхозы и совхозы, на полевые станы.

Этот голубой автобус хорошо знают во многих хозяйствах Сурхандарьинской области. В самые отдаленные уголки везут хлопкоробам песни, танцы студенты Термезского педагогического института и Термезского музыкального училища. Выступают они и с лекциями. И каждый вечер на их концерт собираются несколько сот слушателей. Агитавтобус создан по инициативе обкома комсомола управления культуры и облсовпрофа. За два месяца страды его участники побывают во многих хозяйствах области.

Свой маршрут агитавтобус начал с Джаркурганского района, который две декады подряд за высокие темпы сбора удерживал переходящее Красное знамя ЦК Компартии республики и Совета Министров Узбекистана. Побывав во всех хозяйствах этого района, агитавтобус отправился к целинникам Гагаринского района, а оттуда — к хлопкоробам других хозяйств.

С Шурчинского района Сурхандарьинской области начали свои выступления артисты местного театра музыкальной драмы и комедии. За время хлопкоуборочной кампании они дадут концерты в большинстве колхозов и совхозов области.

Э. ШПИЛЬКОВА.
Сурхандарьинская область.

РИС—ГОСУДАРСТВУ

ОПЕРАТИВНЫЕ ДАННЫЕ О ХОДЕ УБОРКИ И ЗАГОТОВОК РИСА В КОЛХОЗАХ И СОВХОЗАХ РЕСПУБЛИКИ

НА 17 ОКТЯБРЯ

(первая колонка — убрано риса с площади в процентах к плану, вторая — сдано зерна риса в процентах к заданию)

Самаркандская	97,4	85,3
Сурхандарьинская	78,4	83,4
Хорезмская	93,0	83,4
Андижанская	88,9	83,0
Ташкентская	86,3	70,0
Наманганская	67,0	63,8
Ферганская	61,6	60,0
Каракалпакская АССР	60,3	59,9
Сырдарьинская	72,0	46,1
По Узбекистану	72,0	66,1

Зима спросит строго

ЭНЕРГИЯ В ДНИ «ПИК»

НА ПОРОГЕ — зима, самый энергонапряженный период в народном хозяйстве. Несмотря на ввод в действие новых мощностей и линий, к осени и зиме надо всесторонне подготовить энергетическое хозяйство, бережливо расходовать электроэнергию.

На многих предприятиях республики готовятся к зиме. Разработаны графики снижения нагрузки в часы максимума потребления энергии, предусмотрены некоторые ограничения в энергоснабжении. Но главное внимание нужно уделить усилению режима экономии, тем более, что за восемь месяцев свыше двухсот предприятий республики перерасходовали 26 миллионов киловатт-часов электроэнергии. Другими словами, сожжено сверх нормы 26 тысяч тонн ангренского угля.

Руководители некоторых предприятий не осознали значимости экономии, не вели действенной борьбы за бережливость и со спокойной совестью за счет государства выплачивают штрафы за собственную бесхозяйственность. Так, панский завод «Изокровля» в первом полугодии уплатил 148 тысяч рублей штрафа, Ахангаранский цементный комбинат — 71 тысячу рублей, Ташкентский комбинат абразивных изделий — 62 тысячи, Чустский хлопкозавод — 23 тысячи, завод железобетонных изделий № 8 Главташкентстроя — 26 тысяч рублей. Бесхозяйственность наносит ущерб предприятиям и нарушает ритмичность подачи электроэнергии другим потребителям. Руководителям предприятий необходимо преследовать не только свои, узковедомственные, но и коллективные интересы.

В обязательствах коллективов, как правило, предусматривается экономия энергетических и топливных ресурсов. Отрадно, что на многих предприятиях эти пункты обязательств подкрепляются делом. Так, за восемь месяцев передовые предприятия республики сберегли 155 миллионов киловатт-часов электрической и 168 тысяч гигакалорий тепловой энергии. К числу их относятся Ферганский нефтеперерабатывающий завод, Ташкентский текстильный, Чирчикский электрохимический, Ургенчский домостроительный комбинат, Мангитский и Нарынский хлопкозаводы, «Чирчиксельмаш», управление «Андижаннефть», Нукусский горводопровод. Они заняли первые места в соревновании и получили премии.

За счет чего достигнуты такие показатели? Чирчикский электрохимкомбинат сберег 5,5 миллиона киловатт-часов благодаря тому, что выполнены организационно-технические мероприятия, направленные на усовершенствование схемы снабжения, улучшен технологический режим, снижены потери. Надежность электроснабжения комбината повышена за счет ввода в эксплуатацию ЛЭП-110.

Вместе с тем на некоторых предприятиях мирятся с перерасходом энергии. Восемь месяцев неэкономно расходует ее Кувасайский цементный комбинат. Если в первом квартале это было вызвано недостатком газа, то перерасход во втором квартале — следствие невыполнения часовой производительности цементных мельниц, нарушения технологических параметров перерабатываемого шлама, нерациональных режимов работы компрессорных установок.

Есть еще время для устранения недостатков, всесторонней подготовки к работе в осенне-зимних условиях. К сожалению, Навоийский химкомбинат, ангренская станция «Подземгаз», Ходжейлийский маслозавод и летом перерасходовали электрическую энергию.

Зима близка. Нужно повсеместно и полностью закончить подготовку энергетического хозяйства, сделать все возможное, чтобы на каждом рабочем месте, на каждой установке строго соблюдались заданные режимы и укладывались в нормы потребления энергии.

С. ШИРЯГИНА, К. ФЕДОРОВА.

ПИСЬМА ИЗ СОВХОЗА «МАЛИК»

ДОРОГОЙ ПРОГРЕССА

3. Цена поливного гектара

УЧЕНЫЕ не без оснований считают основой животноводства кормовую базу. Известно, например, что чем ощутимее недостаток кормов, тем больше их перерасход на центнер продукции. Не будь такого перерасхода, говорят ученые, хозяйства при той же кормовой базе смогли бы увеличить надои молока на 40 процентов, а привесы крупного рогатого скота — почти наполовину. Все дело в том, что в решении проблемы кормовой базы **исключительно важную роль играет определенное соотношение в рационе животных белка, углеводов, минеральных и витаминных веществ.**

Опытами установлено, например, что если в рационе животного не хватает хотя бы одной аминокислоты, то расход корма возрастает в 1,3—1,4 раза.

Не случайно поэтому одно из трех главных направлений научно-технического прогресса в животноводстве состоит в улучшении кормовой базы, **достижении сбалансированности кормовых рационов и повышении общего уровня полноценного кормления животных.**

Не лишне напомнить, что улучшение кормовой базы и сбалансирование кормов — задача, которая не сходит с повестки дня любого хозяйства, имеющего развитое животноводство.

— Наука и практика, — подчеркивает директор совхоза М. Е. Красильников, — выделяют несколько главных направлений, по которым сегодня осуществляется решение кормовой проблемы через растениеводство. Это максимальное сохранение питательных элементов в растении, увеличение урожайности, повышение качества питательных элементов в кормовых культурах и, наконец, расширение площадей под культурными пастбищами и повышение их эффективности. Мы, в нашем хозяйстве, решаем эту проблему в основном по первым двум направлениям.

В «Малике» за последние десять лет производство сырца возросло в три раза. Сегодня хлопчатником занято 2.885 гектаров, и эта площадь будет доведена как минимум до 3 и более тысяч гектаров. Увеличивая посевы хлопчатника, коллектив совхоза с каждым годом получает все больше и больше кормов. **Но не за счет увеличения их посевов, а за счет роста урожайности кормовых культур и других методов.**

Вот цифры. Если в 1968 году в совхозе было произведено 54,3 тысячи центнеров кормовых единиц, или в расчете на условную голову 5,2 центнера, то в 1972 году здесь получили 81,5 тысячи центнеров, или по 5,7 центнера на условную голову. Еще более высокие рубежи намечено взять в 1973 году: всего будет заготовлено 129 тысяч центнеров кормовых единиц, или по 8,6 центнера на условную голову.

Мы попросили М. Е. Красильникова рассказать о том, как в совхозе организовано производство кормов, как используют для этой цели поливные земли.

— В этом году, — говорит он, — посевами хлопчатника занято 2.885 гектаров. Кроме того, 1.200 гектаров отведено под люцерну, 100 гектаров — под кукурузу на зерно. Часть посевов отведена под другие зерновые и кормовую свеклу. Как видите, в основе нашего земледелия лежит хлопково-люцерновый севооборот. **Короче говоря, без внедрения научно обоснованного севооборота,** — подчеркивает директор совхоза, — **нельзя развивать ни хлопководство, ни животноводство. Многолетний опыт показывает, что люцерна не только лучший предшественник хлопка, но и исключительно богатый по своим питательным качествам корм для скота.**

Директор напоминает, что поливной гектар обладает исключительно высокой продуктивностью. Нужно только по-хозяйски взять от земли максимум продукции. В «Малике» постоянно стремятся к этому.

— Прежде всего следует сказать о совмещенных посевах. Например, на 60 гектарах кукуруза у нас растет вместе с кормовой свеклой, на 265 гектарах люцерна текущего года высажена с кукурузой, а на 163 гектарах она объединилась с суданской травой. Здесь широко практикуют также уплотненные, промежуточные и повторные посевы.

Один гектар смешанных посевов люцерны и кукурузы на зеленый корм дает около 400 центнеров зеленой массы. Кстати, в «Малике» получают более чем 130-центнеровые урожаи сена. Это почти втрое больше, чем в среднем по совхозам Сырдарьинской области.

В «Малике» отличные урожаи зерновых. Но где это возможно, с одного поля получают два урожая. После уборки пшеницы, которой получено по 43 центнера с гектара, посеян скороспелый сорт джугары — «кырккунли». И джугара даст примерно центнеров 40—45. Вот и получится, что с одного гектара здесь соберут по крайней мере 80—90-центнеровый урожай зерна.

— Но вырастить корма — это половина дела, — подчеркивает М. Е. Красильников, — нужно их так убрать и сохранить, чтобы свести к минимуму потери питательных веществ. Ведь известно, что опоздание с уборкой сена, например, снижает количество кормовых единиц и белка более чем на 30 процентов. Поэтому мы стремимся убирать кормовые в самые оптимальные сроки и самыми современными методами и способами.

Для того чтобы скот имел высокопитательные рационы, совхоз в нынешнем году уже заготовил 2.500 тонн сена, 4.200 тонн сенажа, 10 тысяч тонн силоса. Будет заготовлено около 6 тысяч тонн свеклы и много других кормов. Заготовка их продолжается.

Под силос используют как бетонные траншеи, так и траншеи необлицованные (с пленкой). Такие же траншеи и для сенажа.

Мы попросили рассказать о технологии приготовления сенажа. Она несложна: складывается из укоса, плющения, провяливания, валкования, подбора, транспортировки, разгрузки в траншеи и трамбования.

Три операции — укос, плющение и валкование — производятся косилкой-плющилкой. Она косит люцерну, плющит ее и укладывает в валки. Около суток валки лежат в поле. Затем с помощью универсальных фронтальных косилок «КУФ-1,8» валки подбирают, люцерну измельчают и укладывают в тележку. Загрузив траншею, массу трамбуют трактором «С-100» до тех пор, пока траншея не наполнится. После этого сенаж плотно укрывают, чтобы в него не попали вода и воздух.

Мы уже говорили, что в структуре затрат на производство молока и мяса 60 процентов занимают корма. Поэтому в «Малике» делают все, чтобы снизить их себестоимость. Главный путь — повышение урожайности кормовых и полная ликвидация ручного труда на уборочных работах. Многое уже сделано. Так, центнер люцернового сена обходится совхозу в 1,5 рубля, кукурузы на зерно — 6 рублей, кукурузы на силос — 0,7 рубля, свеклы — 0,8 рубля. Но здесь считают и такую себестоимость кормов высокой и ищут пути снижения.

Производство дешевого мяса и молока выгодно всем — и рабочим, получающим за высокую продуктивность скота высокую оплату, и совхозу — он имеет чистую прибыль, и государству — оно получает больше молока и мяса.

* * *

Мы рассказали о путях развития животноводства в хлопководческом совхозе «Малик». Опыт хозяйства убедительно говорит о том, что **любой хлопководческий колхоз и совхоз, внедряя в производство новейшие достижения науки, техники, передовой опыт, сможет превратить животноводство в высокорентабельную отрасль.** Нужно только так же настойчиво и целеустремленно, как это делают в «Малике», вести отрасль по главным направлениям научно-технического прогресса, и тогда высокие рубежи в производстве продуктов животноводства будут достигнуты.

Мих. ПРУГЕР, Г. САЛИХОВ.
Совхоз «Малик» Сырдарьинской области.

Продолжение. Начало в «Правде Востока» за 11 и 16 октября.

В ПОЛЕТЕ—«КОСМОС-600»

16 октября 1973 года в Советском Союзе произведен запуск очередного искусственного спутника Земли «Космос-600». На борту спутника установлена научная аппаратура, предназначенная для продолжения исследований космического пространства.

Установленная аппаратура работает нормально. Координационно-вычислительный центр ведет обработку поступающей информации.

(ТАСС).

«ПРАВДЕ ВОСТОКА» ОТВЕЧАЮТ

«НАМЕЛИ»

В корреспонденции из Алмалыка под таким заголовком газета 16 августа подвергла резкой критике состояние физкультурно-массовой и спортивной работы в коллективе треста «Амалыксвинецстрой».

Как сообщил редакции председатель объединенного постройкома треста Н. Усынин, выступление газеты обсуждено на заседании постройкома с участием физкультурного актива и было признано правильным и своевременным. Создана постоянная комиссия, которая будет контролировать работу совета коллектива физкультуры, помогать ему. Будут увеличен штат инструкторов, арендованы спортивные сооружения для привлечения строителей к занятиям физической культурой.

Мамаджан ДАДАДЖАНОВ

16 октября в результате несчастного случая скончался член ЦК Компартии Узбекистана, депутат Верховного Совета Узбекской ССР, Герой Социалистического Труда, директор совхоза имени Ленина Дустликского района Сырдарьинской области Мамаджан Дададжанов.

М. Дададжанов родился в 1931 году в Мархаматском районе Андижанской области. Трудовую деятельность начал в 1947 году трактористом, а с 1957 года в течение девяти лет был бригадиром колхоза имени Ильича Мархаматского района. Возглавляемая им комплексная механизированная бригада из года в год получала высокие урожаи хлопка. М. Дададжанов был активным поборником внедрения комплексной механизации, добивался высоких показателей в машинном сборе хлопка. В 1966 году выехал на целинные земли и с тех пор самоотверженно трудился на освоении Голодной степи вначале в должности управляющего опытным участком в совхозе «Андижан», затем начальником хозрасчетного участка и с 1971 года был назначен директором совхоза имени Ленина Дустликского района Сырдарьинской области.

М. Дададжанов до последних дней жизни отдавал все свои силы и знания развитию хлопководства. За несколько лет созданный на голодностепской целине совхоз под его руководством вырос в крупное высокомеханизированное, высокорентабельное хозяйство, являющееся одним из передовых в Узбекистане.

Исключительно трудолюбивый, принципиальный и чуткий к людям руководитель, М. Дададжанов много внимания уделял трудовому воспитанию коллектива, пользовался большим, заслуженным авторитетом и уважением. Он вел большую общественную работу. Был членом ЦК Компартии Узбекистана, депутатом Верховного Совета Узбекской ССР.

Коммунистическая партия и Советское правительство высоко оценили заслуги Мамаджана Дададжанова, наградив его двумя орденами Ленина, орденом Октябрьской Революции. Ему были присвоены звания Героя Социалистического Труда и «Заслуженный механизатор Узбекской ССР».

Светлая память о Мамаджане Дададжанове, верном сыне Коммунистической партии, навсегда сохранится в наших сердцах.

Ш. Р. Рашидов, Н. М. Матчанов, Н. Д. Худайбердыев, И. Г. Анисимкин, С. Е. Белоножко, А. Д. Бесчастнов, Ю. Р. Курбанов, В. Г. Ломоносов, М. М. Мусаханов, Т. Н. Осетров, А. У. Салимов, К. Камалов, Н. Махмудов, Г. М. Орлов, С. У. Султанова, А. А. Ходжаев, А. С. Абдалин, Р. Х. Абдуллаева, Г. А. Габриельянц, С.-К. Зиядуллаев, И. В. Марцинюк, М. Турсунов, А. Р. Ходжаев, Т. Г. Зинин, М. Я. Буреш, Р. Абдуллаев, Н. Р. Хамраев, Э. Т. Шайхов, Е. Т. Тасанбаев, У. И. Исамханов.

НА УЗБЕКСКОМ И РУССКОМ ЯЗЫКАХ

Издательство «Узбекистан» выпустило в свет на узбекском и русском языках сборник «Верность великому союзу братских республик».

В сборник вошли материалы совместного торжественного заседания Центрального Комитета Компартии Узбекистана и Верховного Совета республики, посвященного вручению Узбекской ССР ордена Дружбы народов. Открывает сборник речь Генерального секретаря ЦК КПСС товарища Л. И. Брежнева.

Среди документов, вошедших в сборник, — материалы собрания партийно-хозяйственного актива хлопкосеющих республик страны, состоявшегося в Ташкенте 24 сентября 1973 года.

(УзТАГ).

СВЕРХПЛАНОВЫЙ КЕНАФ

Лубоводы столичной области Узбекистана выполнили свое обязательство: продали государству 262 тысячи тонн ценного сырья, что на 12 тысяч тонн больше, чем предусмотрено планом. Земледельцы дадут еще 20 тысяч тонн стебля кенафа. (УзТАГ).

ГОСТИ УЗБЕКИСТАНА

Несколько дней в Узбекистане находилась группа активистов левой партии — коммунистов Швеции.

В Ташкенте гости побывали в филиале Центрального музея В. И. Ленина, на Выставке достижений народного хозяйства Узбекской ССР, осмотрели достопримечательности и новостройки города. Они совершили поездку в Самарканд. (УзТАГ).

КОНФЕРЕНЦИЯ МАТЕМАТИКОВ

В САМАРКАНДСКОМ государственном университете имени Алишера Навои открылась третья Всесоюзная конференция по качественной теории дифференциальных уравнений.

В конференции принимают участие ученые из 52 городов Советского Союза.

(УзТАГ).

ПРОВЕРЯЕМ ВЫПОЛНЕНИЕ ОБЯЗАТЕЛЬСТВ

СЛОВО ДЕЛОМ КРАСНО

«ПРАВДА ВОСТОКА» НА ПРЕДПРИЯТИЯХ ПИЩЕВОЙ ПРОМЫШЛЕННОСТИ

		Обязательство на год	Выполн. за 9 мес.
Реализовать сверхплановой продукции	млн. руб.	21	14,5
Выработать сверх плана:			
масла растительного	тонн	2.000	1.182
маргарина	тонн	100	458
хлебобулочных изделий	тонн	2.380	2.782
кондитерских изделий	тонн	400	1.250
советского шампанского	тыс. бут.	25	33
консервов млн. усл. банок		20	30
Повысить производительность труда против плана	в процентах	1	1,8

Одним из флагманов пищевой промышленности Узбекской ССР стал Кокандский масложировой комбинат. Здесь прочно подружились с новой техникой и технологией, настойчиво повышают действенность соревнования. Комбинат целеустремленно выполняет обязательства решающего года пятилетки, дал много дополнительной продукции. По темпам роста производительности труда это предприятие на год опередило график пятилетки: каждый труженик сегодня дает столько продукции, сколько намечалось на 1974 год.

Уверенно идут к целям решающего года пятилетки коллективы Самаркандского фруктово-консервного завода, комбината «Ташкентвино», Кокандского хлебокомбината, многих других предприятий. Пример передовых коллективов помогает всей отрасли приумножать производственные достижения. По многим показателям министерство уже выполнило обязательства. Кроме того, за полгода сэкономлено 1,300 тонн условного топлива, свыше миллиона киловатт-часов электрической энергии: больше, чем намечалось, будет получено сверхплановой прибыли, за шесть месяцев себестоимость продукции снижена на 2,7 миллиона рублей. Вместе с тем отрасль выдерживает среднереспубликанский темп прироста производства.

Но неверно полагать, что на пищевых предприятиях исчерпаны все резервы: их еще много. Следовательно, есть возможность дать больше продукции, лучшего качества, с меньшими затратами. Ургенчский маслоэкстракционный завод, Бухарский хлебокомбинат, Самаркандский и Нукусский пивоваренные заводы за девять месяцев не выполнили не только обязательства, но и производственный план, недодали продукции на 138 тысяч рублей.

Особого внимания требуют сейчас обязательства по важнейшему показателю — росту производительности труда. В целом по отрасли цель, поставленная на этом главном направлении, достигнута. Но поводов для самоуспокоения нет: семнадцать предприятий не обеспечили плановый прирост выработки, в том числе Ташкентский хлебокомбинат № 2, Наманганский пивоваренный, Ленинский маслоэкстракционный, Ташкентский консервный заводы.

Большая группа предприятий снизила и темпы роста производства, и достигнутый в прошлом году уровень производительности труда. Это Наманганский и Каганский маслоэкстракционные, Денауский винодельческий, Алмалыкский пивоваренный заводы. Такое отставание — результат слабого использования мощностей, просчетов в организации социалистического соревнования, труда, производства и управления. Вот и получается, что слово не подкреплено практическими делами, а за спинами впередсмотрящих — отряд отставших коллективов, которые тормозят движение отрасли к новым рубежам.

Постоянной заботы руководителей предприятий, министерства требует управление качеством: слишком мало изделий отрасли удостоено государственного Знака качества, аттестовано высшим сортом.

Надо проанализировать и борьбу за реализацию дополнительной продукции. За девять месяцев ее продано на 14,5 миллиона рублей, за оставшиеся три месяца года надо реализовать еще на 6,5 миллиона. Нужно напряженно поработать, чтобы сдержать слово.

За три четверти года проделана, бесспорно, большая работа, увеличен выпуск ряда изделий, но за общими и средними показателями надо видеть вклад каждого производственного коллектива, а он пока далеко не равномерный. Просчетов немало, времени остается немного. Преодолеть недостатки, по-хозяйски использовать великую материальную силу примера, накопленного и распространенного повсеместно передового опыта — вот что сегодня требуется от предприятий и министерства. Отрасль имеет возможность выполнить обязательства третьего года пятилетки по всем показателям и принять высокий встречный план на следующий год.

РУКИ ПРОЧЬ ОТ АРАБСКИХ ЗЕМЕЛЬ!

ГНЕВ и возмущение вызывают у трудящихся Узбекистана преступные действия израильской военщины. Вместе со всеми советскими людьми рабочие, колхозники, трудовая интеллигенция республики заявляют о своей солидарности со справедливой борьбой арабских народов против агрессоров

Митинг солидарности с арабскими народами состоялся 17 октября на заводе «Ташсельмаш». В обеденный перерыв пролет гальванотермического цеха заполнили свыше полутора тысяч машиностроителей. Они пришли с транспарантами, на которых пламенели слова, отражающие мысли и чувства всех советских людей: «Позор израильским агрессорам!», «Руки прочь от арабских земель!», «Да здравствует советско-арабская дружба!».

На трибуне — мастер М. Ахмедов.

— Весь мир, — говорит он, — пристально следит за военными действиями на Ближнем Востоке. И нет, не может быть снисхождения к израильским бандитам, которые, не считаясь с требованиями мировой общественности, грубо нарушая нормы международного права, продолжают раздувать пламя войны на Ближнем Востоке. Мы требуем, чтобы израильские агрессоры прекратили кровопролитие, убрали свои войска со всех арабских земель.

Слово берет ветеран завода электросварщик Г. Л. Израильсон.

— В эти трудные для арабских народов дни, — говорит он, — мы шлем им свой сердечный привет, желаем им полной победы над агрессорами. Все мы уверены, что безрассудная политика Израиля потерпит полный крах, что правое дело арабских народов восторжествует. Советские люди всегда отстаивали и будут отстаивать мир на земле, помогать народам, борющимся за свободу и национальную независимость.

От имени работниц завода выступает сверлильщица Е. В. Рыженкова. Взволнованно говорит она о том, что советские женщины с болью в сердце воспринимают сообщения о преступных действиях израильской военщины.

— Я — мать, у меня растет сын. И мне близко горе арабских женщин, чьи дети умирают от бомбежек озверевших захватчиков, — заявляет работница. — Агрессорам не уйти от ответственности

— Нынешнее обострение обстановки на Ближнем Востоке — это результат авантюристической, захватнической политики Израиля, политики, противоречащей всему ходу современного развития международных отношений, — подчеркнул в своем выступлении начальник отдела капитального строительства Д. Г. Айлоян.

В единодушно принятой резолюции машиностроители горячо поддержали заявление Советского правительства в связи с израильской агрессией против арабских стран, решительно потребовали обуздания израильской военщины. «Да здравствует мир на Ближнем Востоке!», говорится в резолюции.

(УзТАГ).

Новости планеты

На VIII Всемирном конгрессе профсоюзов

ВАРНА, 16 октября. (ТАСС). Участники проходящего здесь VIII Всемирного конгресса профсоюзов единодушно приняли приветственную телеграмму Генеральному секретарю ЦК КПСС **Л. И. Брежневу**, в которой, в частности, говорится:

Мы с большим удовлетворением восприняли теплое приветственное послание, направленное Вами VIII Всемирному конгрессу профсоюзов.

Мы уверены, что Ваш призыв к сплоченности и единству рабочего класса и всех трудящихся найдет широкий отклик на VIII Всемирном конгрессе профсоюзов.

Трудящихся всех стран объединяют многие общие проблемы и чаяния. Перед нами общий враг — империализм. Все это вызывает необходимость еще большей активизации и усиления широкой и действенной солидарности в международном масштабе всех трудящихся и профсоюзов мира.

Мы приложим все силы к тому, чтобы VIII Всемирный конгресс профсоюзов полностью отвечал этим целям.

Мы сознаем настоятельную необходимость создания общего фронта трудящихся и профсоюзов мира на основе, которую так хорошо отражает лозунг нашего конгресса: единство и солидарность — за будущее прогресса, свободы и мира.

Сегодня делегаты заслушали три содоклада по проблемам профсоюзного движения в Европе, Африке и Азии, с которыми выступили члены бюро ВФП генеральный секретарь Всеобщей конфедерации труда Франции Ж. Сеги, генеральный секретарь Всеобщего объединения трудящихся Дагомеи Р. Виллон Гезо и генеральный секретарь Всеиндийского конгресса профсоюзов Ш. А. Данге.

С большим вниманием выслушали делегаты конгресса выступление члена Политбюро ЦК КПСС, председателя ВЦСПС А. Н. Шелепина.

Наш конгресс, сказал А. Н. Шелепин, собрался и работает в знаменательное время. Всемирно-историческим событием явился XXIV съезд КПСС и выработанная им Программа мира, успешное осуществление которой привело к крупным и всем известным положительным сдвигам в международной обстановке. Мы, советские люди, горды тем, что в этих сдвигах в международной обстановке прогрессивная международная общественность видит выдающуюся заслугу Коммунистической партии Советского Союза, выработанной ею Программы мира, заслугу нашего социалистического государства и тот вклад, который лично вносит Генеральный секретарь Центрального Комитета КПСС товарищ Л. И. Брежнев.

Реалистически оценивая сложившуюся в мире обстановку и выражая законное удовлетворение наметившейся разрядкой, продолжал оратор, мы вместе с тем исходим из того, что это только начало. Природа и характер империализма остаются прежними, о чем еще и еще раз предупреждают всех нас последние события на Ближнем Востоке и в Чили.

Израиль возвел провокации и террор против арабов в ранг государственной политики. Новое обострение обстановки на Ближнем Востоке — это результат авантюристической, захватнической политики Израиля, поддерживаемой реакционными империалистическими силами и международным сионизмом.

Трудящиеся СССР и их профсоюзы считают естественным правом арабских народов борьбу за ликвидацию последствий израильской агрессии.

Советские профсоюзы солидарны и горячо поддерживают всех борцов Африки, Азии, Латинской Америки, которые ведут самоотверженную мужественную борьбу против колонизаторов и расистов, за свою свободу, независимость и демократические права.

Трудящиеся СССР и их профсоюзы решительно, с чувством огромного негодования осуждают антиконституционные действия, террор и репрессии чилийской реакции и выражают боевую классовую солидарность со справедливой борьбой Единого профцентра трудящихся Чили, всего чилийского народа, заявил А. Н. Шелепин.

Сама жизнь, политические, социальные и экономические интересы трудящихся настоятельно требуют единства действий профсоюзов всего мира. На наш взгляд, исходной базой, платформой для достижения единства действий могли бы быть следующие направления нашей совместной борьбы:

— всемерная активизация роли и участия всех отрядов мирового профдвижения в борьбе за мир, разоружение; содействие профсоюзов развитию широкого торгового, экономического, научно-технического и культурного сотрудничества между всеми странами в интересах трудящихся;

— борьба с многонациональными монополиями во имя улучшения жизни рабочего класса;

— борьба за использование научно-технического прогресса в интересах трудящихся, за улучшение окружающей, и прежде всего производственной, среды.

А. Н. Шелепин предложил внести в МОТ конкретные предложения о разработке новых международных норм, направленных на защиту трудящихся от межнациональных монополий, о принятии конвенций, строго регламентирующих деятельность этих монополий и ограждающих трудящихся от их произвола.

Далее А. Н. Шелепин остановился на международной деятельности советских профсоюзов, рассказал делегатам конгресса об успехах советских людей в строительстве коммунистического общества, о вкладе советских профсоюзов в это великое дело.

ВАРНА, 17 октября. (ТАСС). Участники VIII Всемирного конгресса профсоюзов приняли на вечернем заседании 16 октября заявление солидарности с народом Чили и заявление в связи с агрессивной политикой Израиля на Ближнем Востоке.

В заявлении солидарности с народом Чили участники конгресса отдают дань глубокого уважения президенту Сальвадору Альенде и всем другим павшим чилийским патриотам. Они заверили чилийский народ, трудящихся, их профсоюзы в своей полной солидарности и выразили уверенность в торжестве их справедливого дела.

В другом документе Всемирный конгресс профсоюзов призывает трудящихся и профсоюзные организации мира выразить действенную солидарность с трудящимися, профсоюзами и народами арабских стран. Мы призываем международное профсоюзное движение развернуть единые действия, чтобы как можно скорее добиться прочного мира на Ближнем Востоке, говорится в заявлении.

ВОЕННЫЕ ДЕЙСТВИЯ НА БЛИЖНЕМ ВОСТОКЕ

ДАМАСК, 16 октября. (ТАСС). С рассветом сегодняшнего дня и в течение прошедшей ночи на сирийско-израильском фронте шли непрерывные ожесточенные бои.

При поддержке авиации сирийские войска отразили наступление противника, начатое 15 октября, и вынудили его отойти на прежние позиции.

В ходе боев, сообщается в сводке военного командования САР, подбито большое количество израильских танков, уничтожены 4 артиллерийские батареи и другая боевая техника.

На центральном и южном участках фронта сирийская артиллерия вела обстрел позиций израильтян севернее Тивериадского озера.

Средствами ПВО Сирии вчера во второй половине дня на центральном участке фронта было сбито несколько израильских самолетов.

КАИР, 16 октября. (ТАСС). На северном участке синайского фронта в течение вчерашнего дня велись бои местного значения. Попытки израильтян контратаковать позиции египетских войск, на которые они вышли 14 октября, успеха не имели. Египетские вооруженные силы продолжают укреплять свои позиции.

В тылу одного из укрепленных районов противника был выброшен египетский десант. В сводке египетского военного командования сообщается, что израильтяне понесли серьезные потери в живой силе и технике. Египетское подразделение, принимавшее участие в этой операции, благополучно вернулось на свою базу.

ЛОНДОН, 16 октября. (ТАСС). Заместитель премьер-министра АРЕ Абдель Кадер Хатем в переданном здесь телевизионном интервью сообщил, что в результате использования израильскими ВВС напалма погибли около 500 мирных египетских граждан, в том числе женщины, старики и дети.

Израильская артиллерия вновь подвергла вчера артиллерийскому обстрелу несколько южноливанских деревень и населенных пунктов.

По сообщению ливанской печати, во время артобстрела, продолжавшегося около двух часов, разрушено много жилых домов. Среди мирного населения имеются раненые.

КАИР, 16 октября. (ТАСС). Экономический совет Лиги арабских стран обратился с призывом к арабским странам, не участвующим в военных действиях против Израиля, ассигновать 15 процентов своих оборонных бюджетов в фонд помощи вооруженным силам Египта и Сирии.

Экономический совет призвал срочно рассмотреть эти предложения.

НЬЮ-ЙОРК, 16 октября. (ТАСС). Корреспондент агентства Ассошиэйтед Пресс сообщает из Израиля, что туда начали прибывать транспортные самолеты ВВС США с грузом военной техники. По сообщениям печати, Соединенные Штаты предоставят Израилю танки и другую военную технику «для восполнения растущих потерь».

КАИР, 16 октября. (ТАСС). Военно-морские силы Египта провели ряд успешных операций в Средиземном море и в Красном море. Египетские корабли обстреляли израильские позиции на восточном берегу Суэцкого залива, а также средиземноморский порт Руммана (северное побережье Синайского полуострова). Противник понес значительные потери в живой силе и технике. В коммюнике военного командования сообщается, что все египетские корабли вернулись на свои базы.

Была отражена попытка израильских кораблей приблизиться к северному побережью дельты Нила. Потоплено четыре катера противника.

На центральном участке синайского фронта египетские войска уничтожили танковое подразделение противника.

На Синайский полуостров прибыли части марокканской армии, сообщает агентство МАП. Вместе с египетскими войсками они ведут боевые действия против израильтян.

ДАМАСК, 16 октября. (ТАСС). На протяжении сегодняшнего дня сирийские войска вели ожесточенные бои, в том числе с танками и артиллерией противника, на северном и центральном участках фронта.

БЕЙРУТ, 16 октября. (ТАСС). Кувейтское правительство решило выделить 100 млн. динаров как «вклад в битву арабских стран за освобождение». Это решение утверждено Национальным собранием Кувейта.

КАИР, 17 октября. (ТАСС). В последней сводке военного командования АРЕ сообщается, что бронетанковые части уничтожили значительную часть танков противника, атаковавших во вторник египетские позиции. В сражении приняла участие египетская авиация, нанося массированные бомбовые удары по противнику, поражая его машины и вынуждая к отступлению.

Истребители ВВС АРЕ провели воздушный бой с противником, в ходе которого сбили 11 самолетов. Два египетских самолета не вернулись на базу.

ДАМАСК, 17 октября. (ТАСС). Как сообщило агентство САНА, на днях над территорией Сирии в районе местечка Абу аш-Шамат сирийскими зенитчиками сбит беспилотный израильский самолет-разведчик.

АГРЕССОР НЕ УНИМАЕТСЯ

НЬЮ-ЙОРК, 17 октября. (ТАСС). Премьер-министр Израиля Г. Меир выступила на чрезвычайной сессии израильского парламента с очередным агрессивным заявлением. Будучи вынужденной охарактеризовать бои, которые ведет израильская армия на сирийском и египетском фронтах как «тяжелые», Г. Меир, как передают информационные агентства, далее заявила: «Война может закончиться только тогда, когда арабам будет нанесено поражение».

УПРОЧЕНИЕ ДРУЖБЫ И СОТРУДНИЧЕСТВА

АЛЖИР, 17 октября. (ТАСС). Дружественный визит председателя Революционного совета АНДР Х. Бумедьена в Советский Союз и его переговоры с советскими руководителями—в центре внимания алжирской печати, радио и телевидения. «Визит Х. Бумедьена в Москву, — пишет газета «Эль-Муджахид», — будет способствовать дальнейшему развитию и упрочению дружбы и разностороннего сотрудничества между Алжиром и Советским Союзом».

КАИР, 16 октября. (ТАСС). Каирское радио, передавая сообщения о визите Х. Бумедьена в СССР, отмечает в своих комментариях, что Советский Союз еще раз продемонстрировал солидарность с арабскими странами, борющимися за освобождение своих территорий.

БЕЙРУТ, 16 октября. (ТАСС). Публикуя текст коммюнике о визите Х. Бумедьена в Москву, ливанские газеты отмечают, что Советский Союз искренне и решительно выступает за возвращение арабским странам их территорий, оккупированных Израилем.

ПОЛОЖЕНИЕ В ЧИЛИ

ЛОНДОН, 16 октября. (ТАСС). Обстановка в Чили остается крайне напряженной. По поступающим сюда сообщениям, в стране продолжаются повальные обыски, аресты, расстрелы. Уже более месяца в ночное время действует комендантский час. «Каратели хунты, — отмечает газета «Морнинг стар»,—без суда и следствия казнят всех тех, кого подозревают в поддержке Народного единства».

Газета поместила статью члена Политической комиссии ЦК Коммунистической партии Чили сенатора В. Тейтельбойма, который пишет: «Чили сегодня напоминает страну, оккупированную нацистами. Методы, применяемые теми, кто совершил 11 сентября реакционный военный путч, такие же, как методы гитлеровцев».

Автор указывает, что от рук палачей хунты пали десятки тысяч человек. Каждую ночь производятся облавы. Солдаты врываются в дома, переворачивают там все вверх дном, сжигают книги, прочесывают улицу за улицей.

В. Тейтельбойм подчеркивает, что руководство Коммунистической партии и Народного единства принимает меры, чтобы в Чили восторжествовали снова свобода и демократия. В оппозиции диктаторскому режиму, пишет он, находится подавляющее большинство населения нашей страны.

ПАРИЖ, 16 октября. (ТАСС). Чилийская хунта всячески стремится предотвратить распространение информации о положении в стране. Помимо строжайшей цензуры, введенной в день переворота, закрытия многих десятков газет и журналов, военщина осуществляет гонения на иностранных журналистов, находящихся в Чили.

В понедельник на рассвете солдаты ворвались в квартиру французского журналиста, корреспондента еженедельника «Экспресс», и увезли его в полицейский участок. Там его допрашивали в течение шести часов. Агентство Франс Пресс указывает, что за это время в его квартире был учинен настоящий погром. Подобная участь постигла и корреспондента испанского информационного агентства ЭФЕ.

ВЫСТУПЛЕНИЯ ПРЕЗИДЕНТОВ А. САДАТА и Х. АСАДА

КАИР, 16 октября. (ТАСС). Президент Египта А. Садат, выступая сегодня перед депутатами на внеочередной сессии Народного собрания АРЕ, заявил, что он принял решение обратиться к египетскому народу, арабской нации и народам мира потому, что события на Ближнем Востоке связаны с наиболее важными вопросами для человечества — вопросами войны и мира. Мы, подчеркнул президент, сражаемся за мир, основанный на справедливости, в то же время наш противник пытается силой навязать мир, выгодный только ему. Но мир нельзя навязать силой.

Мы не совершаем агрессии в отношении территории другого государства, сказал далее А. Садат. Мы сражаемся и будем сражаться ради достижения двух целей — освобождения наших территорий, оккупированных в 1967 году, и восстановления законных прав арабского народа Палестины. Мы действуем, продолжал президент, в соответствии с духом и буквой Устава ООН, уважая резолюции Генеральной Ассамблеи и Совета Безопасности.

Президент сказал далее, что вооруженные силы АРЕ ведут широкую по масштабам войну с Израилем.

А. Садат приветствовал вооруженные силы САР. Мы, сказал он, не смогли бы найти лучших товарищей по оружию, вместе с которыми боремся против общего врага.

А. Садат резко критиковал позицию, занятую Соединенными Штатами в нынешнем конфликте на Ближнем Востоке. Соединенные Штаты, сказал он, взяли на вооружение политику, в отношении которой мы и вся арабская нация не можем оставаться спокойными и хранить молчание.

Далее А. Садат изложил позицию АРЕ в нынешнем конфликте, которая сводится к следующему:

Египет боролся и будет бороться за освобождение его захваченных в 1967 году земель и за восстановление законных прав арабского народа Палестины.

Египет готов принять предложение о прекращении огня при условии немедленного вывода Израилем своих войск под международным контролем со всех оккупированных им территорий на линии, существовавшие до 5 июня 1967 года.

После вывода израильских войск Египет готов принять участие в мирной конференции в рамках ООН и приложить усилия для того, чтобы другие арабские лидеры и представители арабского народа Палестины, наряду с представителями мирового сообщества, приняли участие в этой конференции для установления мира, основанного на справедливости и уважении законных прав всех стран данного района.

Египет готов немедленно открыть Суэцкий канал для международной навигации и уже начал подготовку и выполнению этой задачи.

* * *

ДАМАСК, 16 октября. (ТАСС). Президент Сирии Хафез Асад выступил по Дамасскому радио и телевидению с обращением, в котором призвал народ к стойкости и решительности в борьбе за освобождение оккупированных Израилем арабских земель.

В ходе десяти дней тяжелых боев, отметил президент, сирийская армия проявила исключительную отвагу. Мы вернули нашему народу веру в себя.

Президент Асад подчеркнул, что война за освобождение оккупированных территорий приняла в настоящее время действительно общеарабский характер.

Остановившись далее на итогах десятидневных боев на сирийском фронте, президент отметил, что сирийская армия смогла в первые дни войны достичь значительных успехов, добившись освобождения ряда важных населенных пунктов на Голанских высотах, и нанесла врагу серьезные потери.

Впоследствии, сказал президент, мы были вынуждены оставить некоторые пункты и отступить. Вместе с тем несомненно, что в ближайшем будущем вернемся на эти позиции.

Проведя мобилизацию резервов, продолжал Х. Асад, противник сконцентрировал все свои силы на одном участке фронта и, направив туда большую часть своих танков, самолетов и других родов войск, мог добиться определенного успеха. Однако наши войска перешли к решительным действиям. Благодаря смелости и отваге, которые проявили наши солдаты, контрнаступление противника было приостановлено и ему были нанесены большие потери в танках и самолетах.

Я, подчеркнул президент, хочу предупредить тех, кто оказывает помощь Израилю в его агрессии, чтобы они подумали о том, что враждебная позиция в отношении арабской нации затронет их многочисленные интересы на арабской земле.

Какой бы дорогой ценой ни достались нам свобода и честь, сказал президент, мы готовы продолжать бороться за них. Мы полны решимости освободить наши земли. В этом заключается главная цель, от которой мы никогда не откажемся.

ВСТРЕЧА ДЕЛЕГАЦИЙ КОМПАРТИЙ ИРАКА И СИРИИ

БАГДАД, 17 октября. (ТАСС). Сирийская и Иракская коммунистические партии высоко ценят политическую, моральную и материальную поддержку, которую оказывает Советский Союз арабским народам, говорится в сообщении о состоявшейся здесь встрече делегаций двух партий. Развитие событий на сирийском и египетском фронтах рассеяли миф о непобедимости Израиля, еще раз подтвердили эффективность советского оружия и разоблачили попытки поставить под сомнение арабо-советскую дружбу. Участники встречи охарактеризовали нынешнюю битву как справедливую борьбу арабских народов за освобождение оккупированных территорий. Они подчеркнули необходимость сотрудничества между коммунистическими партиями арабских стран.

КРАТКИЕ СООБЩЕНИЯ

▲ Состоялась очередная встреча делегаций на проходящих в Женеве советско-американских переговорах об ограничении стратегических вооружений.

▲ На пресс-конференции в Дамаске президент Уганды Иди Амин заявил, что «добровольческие отряды из Уганды будут направлены в Сирию и примут участие в боевых действиях против израильских агрессоров».

▲ На торжествах по случаю 5-й годовщины независимости Республики Экваториальная Гвинея выступил президент страны Франсиско Масиас Нгуэма. Он подчеркнул в своей речи, что важнейшие принципы, на которых СССР строит свои отношения с развивающимися странами, — это равноправие, бескорыстие и тесное сотрудничество.

▲ На Синайский полуостров прибыли и заняли позиции совместно с египетскими войсками контингенты марокканских войск.

▲ Депутаты Национального собрания Франции поздно ночью одобрили в первом чтении 270 голосами против 211 проект закона о реформе конституции, который предусматривает снижение с семи до пяти лет срока полномочий президента.

▲ Партия конгресса независимости Мадагаскара (АКФМ), Федерация профсоюзов трудящихся и ряд других демократических организаций призвали население принять активное участие в предстоящих выборах в Национальный народный совет развития.

(По материалам ТАСС).

Республика от края до края

ТАНКИСТЫ — ГОСТИ ХИМИКОВ

САМАРКАНД, 17 октября. (По телефону от соб. корр. В. Каримова). Во Дворце культуры суперфосфатного завода «Химик» состоялась встреча рабочих предприятия с курсантами Самаркандского высшего танкового училища.

О службе танкистов, жизни и учебе курсантов рассказали офицер В. Чабанов и участник Великой Отечественной войны А. Знаменский. Секретарь партийного бюро завода Т. Назаров познакомил гостей с деятельностью трудового коллектива, поведал о перспективах предприятия в конце пятилетки, когда будет пущен новый завод. Затем состоялся концерт недавно созданного в училище ансамбля «Лира».

ЛОТКИ В КАРШИНСКОЙ СТЕПИ

КАРШИ, 17 октября. (По телефону от соб. корр. В. Петрова). Продолжается наступление на целинные земли Каршинской степи. Первый урожай сняли хлопкоробы созданного весной совхоза имени Чули Бегимкулова. В трех новых совхозах возводят жилые дома и административные здания, осваивают новые целинные массивы.

— Одна из важных задач нашего коллектива, — говорит управляющий трестом «Водстрой» управления «Каршистрой» Г. Сагдыев, — установка на новых землях лотковой системы. Уже проведено 120 километров надежных водных артерий. Ежедневно строители треста монтируют до 200 лотков, стоек и фундаментов, а это почти два километра лотковых линий.

ДВОРЕЦ МАТЕРИ И РЕБЕНКА

НУКУС, 17 октября. (По телефону от общ. корр. А. Ковалленко). В столице автономной республики появилось новое здание родильного дома. Современные архитектурные формы удачно сочетаются с отделкой в национальном стиле. У фасада — скульптурное изображение матери и ребенка. Здесь созданы все условия для пациенток. Роддом оснащен современным оборудованием, аппаратурой, функционируют различные лаборатории.

За неполных три года пятилетки в автономной республике построено шесть новых родильных домов, в том числе четыре — в селах.

КНИЖКИНЫ НОВОСЕЛЬЯ

ТЕРМЕЗ, 17 октября. (По телефону от соб. корр. В. Нейбурга). Книги Аркадия Гайдара и Корнея Чуковского, Майн Рида и Марка Твена, Мусы Джалиля и Сергея Михалкова — десятки тысяч томов поселились в новой детской библиотеке, открывшейся на днях в областном центре Сурхандарьи.

Строители подарили ребятам красивое здание, где по-доброму живется и книжкам, и юным читателям. Весь второй этаж занимает абонементный отдел, три больших зала отведено книгам для ребят разных возрастов. Доступ к книжным полкам открытый.

ЗЕМЛЯ С КУРСКОЙ ДУГИ

АНДИЖАН, 17 октября. (По телефону от соб. корр. И. Новосженина). В областном краеведческом музее появился новый экспонат — шкатулка с горсткой земли.

В Андижане живут бывшие воины, принимавшие участие в боях на Огненной дуге. Группа фронтовиков принимала участие в праздновании 30-летия разгрома немецких войск под Курском. Один из них, С. Ахмедов, ныне заслуженный экономист Узбекской ССР, взял по щепотке земли с братских могил в Орле и привез в Андижан. На площади Свободы состоялась торжественная церемония передачи исторического экспоната.

НАГРАДА БИБЛИОТЕКЕ

ШАВАТ, 17 октября. (По телефону от спец. корр. Ш. Займутдинова). И стар и млад хорошо знают библиотеку шаватского колхоза «Ленинизм». В здешних фондах — несколько десятков тысяч книг по различным отраслям знаний. В течение многих лет их любовно собирает заведующий библиотекой персональный пенсионер, член КПСС с 1938 года Ж. Рахимов. По его инициативе устраиваются читательские конференции, встречи с литераторами, тематические выставки.

По итогам республиканского смотра колхозной библиотеке вручены диплом второй степени и грамота Министерства культуры СССР как одной из лучших сельских библиотек страны.

ПРИКОСНОВЕНИЕ К ТЕМ ДНЯМ

Эхо Великой Отечественной

СПРАВЕДЛИВО говорят: только тот способен по-настоящему оценить мирное небо, кто на себе испытал тяготы и ужасы войны. Я — студентка и, как тысячи моих сверстников, знакома с войной лишь по книгам и кинофильмам. Но вот недавно довелось мне встретиться и побеседовать с полковником в отставке Семеном Михайловичем Плехановым, и я как бы сама прикоснулась к жестокому, страшному времени, когда на полях сражений решалась судьба будущих, а, следовательно, моего поколения.

Что знаем мы о войне, о тысячах тысяч погибших? Какими были они в 41-м?..

Туркестанский военный округ. Здесь формировался артиллерийский полк, которым командовал Семен Михайлович. В полку девять десятых — молодежь: вчерашние студенты, рабочие, колхозники. Многие из них не держали в руках оружия. Что ж, солдатами не рождаются. В тылу они учились воевать, и порою не хватало для этого суток. Каждый из них знал, что завтра идти в настоящий бой. Завтра эта еще совсем юная поросль, склонив головы перед боевым знаменем, даст клятву гвардейцев: «Ни шагу назад!». Завтра о подвигах туркестанцев-артиллеристов узнает вся страна.

Москва. 7 ноября 1941 года. Полк Семена Михайловича Плеханова уходил в бой прямо с парада, с Красной площади.

Москва, родная Москва: настороженная, заснеженная, крутом заграждения из рельсов и мешков с песком. Где-то рядом громыхают бои, горизонт окрашен заревом пожарищ.

Идет полк Плеханова. Командиры взводов — молодые лейтенанты, закончившие училище после школьной скамьи. Даже отпущенные усики не придавали им солидности. И форма свисала с плеч, и голоса частенько срывались. Особенно запомнился Семену Михайловичу лейтенант Саша Колыванов — скромный, застенчивый паренек, окончивший первый курс педагогического института. Он писал лирические стихи о деревьях и цветах, и каждый день ухитрялся отправлять письмо матери.

Боевое крещение получили под городом Холм. Армии, в составе которой был полк, приказали выбить немцев из города, два раза переходившего из рук в руки. Утром Совинформбюро передало сообщение о том, что город освобожден нашими войсками, а к вечеру там снова были фашисты.

Девять суток дрались на этом участке. Враг беспрестанно подтягивал свежие силы. Через каждые два часа артиллерийские налеты. Много отважных воинов потерял полк Плеханова в этом жестоком бою. Смертью храбрых пал лейтенант Саша Колыванов. Его артиллерийский взвод не дрогнул перед лавиной вражеских танков, ребята стояли насмерть, уничтожили девять машин и четыре бронетранспортера противника.

Семен Михайлович достал пожелтевшие блокноты с фронтовыми записями. Вот некоторые из них.

«...Березовая рощица — какая красота! Солнце обливает ее золоченым светом. А рядом земля содрогается от взрывов: изрытая воронками, исполосованная огнем, израненная. Какое страшное несоответствие — жизнь и смерть идут рядом».

«...Правобережье Днепра в районе Кременчуга. Фашисты вцепились в землю зубами: горит земля, горит вода, только наши солдаты сильнее огня. Перед нами задача: прикрыть переправу массированным огнем. Кончаются снаряды. Какое это жуткое чувство — боязнь, что вот-вот кончатся боеприпасы. Наконец сообщили из штаба дивизии — везут».

На этом запись обрывается, и новый абзац:

«9 октября 1943 года. В четыре утра отдал приказ о начале переправы. Вот тогда и началось. Немцы заметили нас и обрушили на нас сокрушительный огонь. Днепр-река, сколько солдат обняла ты своею студеной водой. Три часа переправы, длинные, бесконечные три часа. Мы перешагнули смерть...».

За форсирование Днепра Семену Михайловичу Плеханову была вручена третья правительственная награда — орден Отечественной войны I степени.

Он прошел всю войну — от первых до последних выстрелов. Орден Ленина, два ордена Красного Знамени и множество других боевых наград заслужил ветеран. Он говорит:

— Я болен памятью о войне. Нет дня, чтоб не вспомнились мне боевые друзья, их голоса, улыбки. А иногда, как это ни странно, я мысленно разговариваю с ними. И еще очень часто в ваших юношеских лицах нахожу сходство с теми, кто сражался в моем полку, а затем в дивизии. Вы несете память о них в своих сердцах, вам суждено сотворить то, о чем мечтали они. И вы осуществите задуманное. Быть мирному небу над землей. Порукой тому Программа мира, выдвинутая нашей партией, ее мудрая внешняя политика. Как хорошо сказал поэт:

Люди! Покуда сердца стучатся,
помните!
Какою ценой завоевано счастье,
пожалуйста, помните!

Н. БОНДАРЕНКО.
Студентка факультета журналистики Ташкентского государственного университета имени В. И. Ленина.

ПО ЗАКОНУ АРМЕЙСКОЙ ДРУЖБЫ

Будни воинов-туркестанцев

ЗЕМЛЯЧЕСТВО — большое дело для солдат, начинающих службу. Когда еще перезнакомишься с новыми товарищами. А земляк вроде родственника. И любимые с детства места вместе с ним вспомнишь, и многое другое.

— У меня такого земляка не было, — замечает рядовой Абдурашид Иргашев. — Призывался не из родного Курган-Тюбе, а из Ферганы, где учился в политехническом институте и работал.

И вдруг в один из вечеров:

— О чем, земляк, загрустил? Родные места вспомнил?

Оглянулся Абдурашид: что еще за земляк выискался? Стоит русский парень, белозубо улыбается. Нахмурился Иргашев: тоже нашелся шутник.

— Да ты не дуйся, Абдурашид. Мы и впрямь с тобой земляки. От Ташкента до Ферганы ведь совсем близко.

И уже на узбекском языке добавил:

— Зовут меня Геннадий Харланов. Родился и жил в Ташкенте.

— А я чем не земляк ему? — вмешался в разговор стоявший рядом солдат и представился: «Николай Леоненко. Из Кемеровской области».

Потом стал развивать свою мысль:

— Все мы сейчас земляки. Одну землю призваны защищать — советскую.

— Силен в политграмоте, — восхитился Харланов. — Видимо, до армии по обществоведению пятерка была.

— Я тоже учился, — Абдурашид хотел еще что-то сказать, но не нашел слов и совсем смутился.

Леоненко понял причину смущения:

— Наверное, плохо понимаешь по-русски и тебе очень трудно?

Абдурашид молча кивнул головой.

— Ничего, все наладится, — Геннадий ободряюще похлопал его по плечу. — Видишь, и Николай готов тебе помочь. Вместе вечерами заниматься станем. Рената Исмагилова подключим.

С того памятного разговора прошло уже несколько месяцев. Скоро выпуск из учебного подразделения. Абдурашид Иргашев успевает в учебе со всеми на равных, а в усердии опережает многих.

Познакомиться с ним довелось на политподготовке. Выступал рядовой Иргашев после многих других курсантов. Тема политзанятий — «Педагогические основы обучения и воспитания солдат» — не из легких. Лет десять—пятнадцать назад такие вопросы в подразделениях, готовящих сержантов, и не поднимались. Теперь же уровень общеобразовательной подготовки неизмеримо вырос. И все же тема сложная. Ведь речь идет об обучении и воспитании не мальчишек, а таких же, как они сами, взрослых, грамотных парней. Здесь особый подход нужен.

И курсанты понимают это. Выступления на семинаре отличались зрелостью знаний. Но больше всех порадовал Абдурашид Иргашев.

Абдурашид изучал ленинские произведения, готовясь к комсомольскому Всесоюзному ленинскому зачету, работал над ними вдумчиво, и сейчас умело пользовался ленинскими высказываниями для раскрытия темы.

А потом были занятия по спецподготовке. Взводный капитан Анатолий Лутаев объяснял по схемам работу линейных усилителей, манипуляторов, индикаторов импульсов. В классе на стеллажах громоздились сложнейшие приборы связи, которые уже не казались Абдурашиду ящиками, полными загадок. В окно ласково светило осеннее солнце. Уютно, тепло, спокойно.

Мне тоже невольно вспоминались связисты времен войны, бегущие по полю с катушками, неутомимые, измазанные, простуженные. А эти вот сидят, щелкают тумблерами, нажимают кнопки, следят за стрелками и светлячками сигнальных ламп, слышат и разговаривают с корреспондентами на огромных расстояниях.

Словно угадывая эти мысли, Абдурашид произнес:

— Всякое у нас бывает. Сейчас головой все осмысливаем, а недавно на учениях до седьмого пота пришлось трудиться.

Да, на том полевом выходе довелось радиорелейщикам поработать с перегрузками. Вводные следовали одна за другой. А по нескольку раз в день монтировать взметнувшуюся ввысь на десятки метров антенну — дело не совсем простое. Одни колья, удерживающие систему тросов эту махину в вертикальном положении, забить чего стоит. Правда, Абдурашиду эта работа казалась не такой уж тяжелой. Грунт податливый, крутнешь один-второй раз, винтовые нарезы кольев будто сами в землю входят.

Но это ему, Иргашеву, сыну хлопкороба, такая работа казалась привычной и легкой. Да и силушкой природа не обделила. А Николаю Кравцову и Владимиру Акатьеву приходилось изрядно потеть. И, конечно же, не мог Абдурашид смотреть на это спокойно. Закончив свое дело, спешил к ним на помощь.

Рассказывали об этом командир отделения младший сержант Владимир Грощенков, сам Иргашев, другие солдаты и становились объяснимыми мозоли и ссадины на руках. Ведь за день на полевых занятиях такая вот смена районов наводки связи четыре-пять раз производилась.

А тут еще ветер сильный подул. У земли завируха началась, ни зги не видно. Мачта угрожающе скрипеть начала. Дополнительно поставили, но для страховки и руками тросы держать пришлось. До мозолей, до крови на ладонях. И все же стихию победили.

С тех пор во взводе еще больше уверовали в силу коллективизма. И землячество как бы расширило свои границы. Оказалось, что сибиряк Николай Леоненко подумывает поехать после армии на новостройку в Узбекистан.

Так рождается чувство войскового товарищества, чувство локтя, о котором будут вспоминать солдаты и много лет спустя.

А. РОГАЧ.

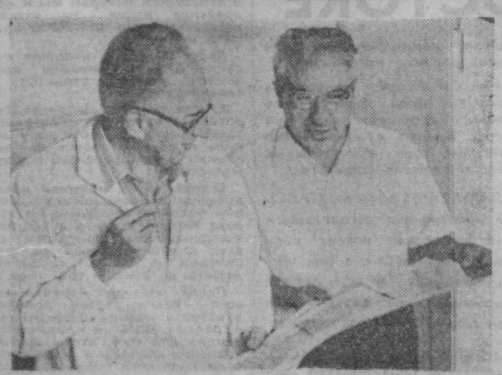

Ученые Ташкентского медицинского института и Первого анатомического института медицинского университета Будапешта начали совместные исследования. Начало им положила поездка в ВНР группы медиков Узбекистана во главе с академиком Академии наук Узбекской ССР, заведующим кафедрой гистологии Ташкентского медицинского института профессором К. Зуфаровым. На снимке: вице-президент Академии наук ВНР профессор Янош Сентготаи обсуждает с профессором К. Зуфаровым задачи совместных научных исследований.

Фото А. ЕРШОВА. (УзТАГ).

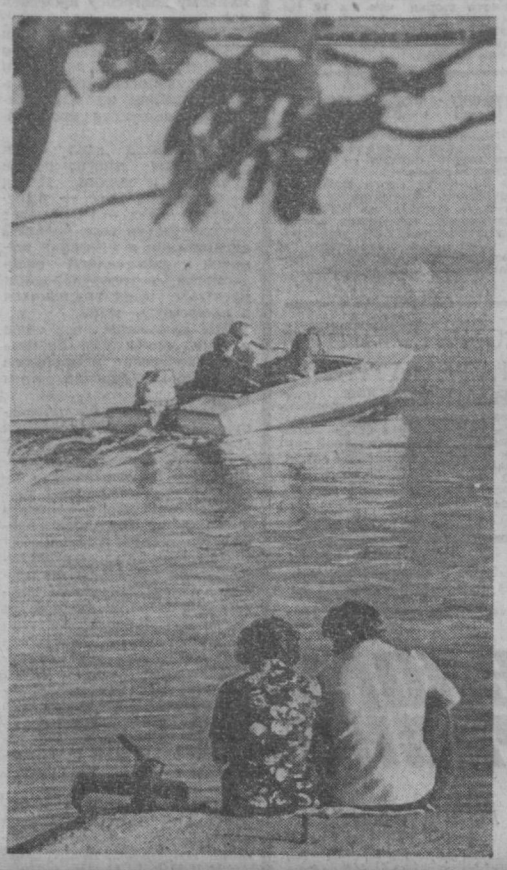

ТУРИСТСКИМИ ТРОПАМИ. На реке.

Фото Б. ЮСУПОВА.

ВСЕ ДЛЯ ДОМА

Всесоюзная выставка-продажа

ЧЕЛОВЕК не сделал еще первого шага, не сказал первого слова, но уже соприкоснулся с химией. Яркая погремушка и изящная пластмассовая кукла — одна из ее граней. Химия — спутник человека. Она — помощник во всех его делах.

Чего только не увидит посетитель Всесоюзной выставки-продажи изделий из пластмасс, которая открылась позавчера в Главном универмаге столицы республики. 24 предприятия Всесоюзного объединения «Союзхимпласт» Министерства химической промышленности СССР представили образцы своих изделий, которые прочно вошли в наш быт.

Все для украшения комнаты, все для кухни, ванны и туалета, все для сада и огорода... По такому принципу выставлены образцы изделий, каждое из которых привлекает по-своему. Набор тарелок для фруктов с красочным декоративным покрытием предлагает покупателям Карачаровский завод пластмасс. Удачно дополняют сервировку стола белоснежная хлебница и тончайшей работы сахарница, вазочки под хрусталь — изделия того же предприятия.

Очень удобные для мытья овощей и фруктов корзинки с отверстиями на донышке для слива воды. И самой разнообразной цветовой гаммы — белые, зеленые, голубые баночки для сыпучих — изделия Дзержинского завода пластических масс. Удобная вещь в хозяйстве — термоконтейнер для вторых блюд с эмблемой Сызранского завода пластмасс.

Шкафы для ванной различных модификаций, аптечки предлагают и завод по переработке пластмасс горда Олайне Рижского района и мемеровский завод «Карболит».

Удачный отбор изделий, умелая компановка образцов оттеняют преимущества каждого. Трудно, наверное, удержаться хозяйке, чтобы не купить вазу для цветов «Колос» или «Луч», а любительницам путешествий не приобрести дорожный набор с расческой, зеркальцем с ручкой и пудреницей. А скатерти, набивные и гладкие из тонкой пленки, сумочки всех цветов радуги, занавески для ванны, чехлы для одежды.

Отдел детской игрушки — это особый, неповторимый мир. Здесь оживают и сказочные герои — и Пьеро, и Мальвина, и Доктор Айболит. С нарядных полок смотрит зоопарк с крокодилами и бегемотами, зайцами и мишками и даже рычащими львами. Полиэтиленовая игрушка — и красивая, и гигиеничная, и ударопрочная. Все эти замечательные свойства пластических масс делают изделия из них незаменимыми.

Каждый, кто придет на выставку в течение этих двух недель, обязательно найдет что-то для себя интересное, привлекательное.

Г. ПИЛИПЕНКО.

ОСЕНЬ ЗОЛОТАЯ

КАЛЕНДАРЬ ПРИРОДЫ

ЗОЛОТАЯ осень с ее удивительными красками, серебряно-белыми паутинками в голубом небе, жемчужными росами и грустным шепотом листвы в тугайных дебрях пришла к нам в октябре.

В небе перекатываются живые птичьи облака. Стаи скворцов то в едином порыве взмывают ввысь, то, опускаясь, разделяются на два клина и плывут на небольшой высоте над просторами Голодной степи, вдоль берегов Сыр-Дарьи и Аму-Дарьи, Чирчика и Санзара. День за днем птицы откочевывают далее на юг по Ферганской долине, к берегам Вахша и Пянджа. Сейчас самое богатое птичье царство на берегах Чардаринского водохранилища.

Песню дрозда, трепетанье крыльев жаворонка, приятный посвист пустельги и нежную мелодию варакушек сегодня можно услышать на хлопковом поле.

Осень изменила поведение животных. Спрятались черепахи и суслики, редко встретишь и тушканчика, уходят на зимовку сурки. Беспокойно ведут себя на горных тропах барсук и дикобраз. И хищник, и крупный грызун совершают последние прогулки, скоро заберутся в норы и уснут до весны. Позже всех угомонится медведь. Косолапый еще долго будет бродить по горным тропам, уплетать подмороженные плоды и фрукты.

В конце октября зазвенит знакомая песня грачей. Миллионы «черняков» прилетят к нам из северных районов Казахстана и средней полосы России. Грачи, серые и черные вороны, галки поселятся на зимовку на окраинах наших городов и возьмут на себя роль неутомимых санитаров, «наводя» чистоту и порядок на дорогах, полях, городских окраинах и отгонных пастищах.

На горных тропах встречаются каменные куницы. В другое время этих хищников заметить труднее. Осенью же, когда на пролете много птиц, куницы чаще выходят на охоту. Зазевается пичуга — и окажется в зубах куницы. Более активными стали и ласка, горностай, хорек, перевязка — эти красивые полезные хищники.

Осень — пора любви у оленей. В тугайных дебрях, вблизи острова Аралпайгамбар и по берегам Аму-Дарьи, где сохранились бухарские олени, трубными голосами перекликаются самцы гаваса. Круглыми сутками бродят по звериным тропам в тугаях могучие рогачи, оживляя красоту утренних зорек, дополняя симфонию природных голосов призывными звуками.

Много работы в октябре у зорких стражей природы. В заповедниках приступили к осеннему учету численности птиц и зверей на охраняемых территориях.

А. ЛЕСНЯК.

ОТОВСЮДУ ОБО ВСЕМ

Музей под землей

БУДАПЕШТ. К созданию необычного музея приступили в Будапеште. Его экспонаты разместятся под землей на глубине четырех метров. Музей будет расположен в туннеле старой будапештской подземки. В качестве экспонатов здесь будут демонстрироваться старые подземные трамвайчики и другие средства передвижения минувших десятилетий. Посетители подземного музея смогут познакомиться с историей одной из старейших подземных магистралей Европы.

Кто он, самый высокий?

ВАРШАВА. Несколько лет назад в польском городе Вроцлаве создан «Клуб высоких». Его члены — самые высокие жители Нижней Силезии и Катовицкого воеводства.

Поскольку, согласно данным статистики, за последние годы средний рост поляка значительно увеличился, решено провести всепольский конкурс, цель которого — найти самого высокого человека в ПНР. По условиям конкурса в нем могут принять участие женщины, рост которых превышает 190 см, и мужчины выше двух метров.

Результаты этого необычного конкурса будут объявлены на «карнавале самых высоких». Его намечено провести во Вроцлаве в начале будущего года.

На лошадях вокруг света

ЛОНДОН. В кругосветное путешествие на лошадях отправятся первого января 1974 года англичане Джэн Байлэй и Паул Грэйс. Их маршрут пролегает через Францию, Бельгию, ФРГ, Чехословакию, Польшу, СССР, Канаду и США. Каждый месяц они рассчитывают проезжать около 800 километров и спустя три года, преодолев в общей сложности 25.000 км, возвратиться в Англию.

Сейчас оба путешественника, обложившись книгами, справочниками и географическими картами, готовятся к путешествию.

(ТАСС).

Редактор
Н. Ф. ТИМОФЕЕВ.

Показывает и говорит Ташкент

19 октября

Телевидение

ПЕРВАЯ ПРОГРАММА. Москва. 12.30 Программа. 12.35 Новости. 12.45 «Язык мой — друг мой». Олимпиада по русскому языку. 2-й тур. 13.45 «Родной дом». Телефильм. 15.00. «Шахматная школа». 16.50 Концерт. 17.15 «Наука — сельскому хозяйству». 17.45 Программа. 17.50 Новости. 18.00 «Веселый Нарандаш и его друзья». **Ташкент.** 18.30 Программа. 18.35 «Угадай-ка» **(на русском языке). На узбекском языке:** 19.00 Концерт художественной самодеятельности школы № 1 Папского района Наманганской области. 19.30 «Ахборот» **(на русском языке).** 19.45 «Мир вокруг нас». 20.40 «Ахборот». 21.00 Десять минут музыки. 21.10 Трудовые рапорты хлопкоробов. 21.25 Поет Холисхон Кадырова. **Москва.** 22.00 «Время». **Ташкент.** 22.30 «Узбекистан» № 18 **(на узбекском языке).** 22.40 «Бой после победы». Художественный фильм **(на русском языке). ВТОРАЯ ПРОГРАММА. Ташкент. На русском языке:** 12.00 «Заре навстречу». Художественный фильм. **Москва.** 18.30 «Наш адрес — Советский Союз». 19.55 «Знакомьтесь. Панама». Премьера телефильма. 20.35 «Тихий Дон». Художественный фильм. **Ташкент.** 22.00 «Человек и закон» **(на узбекском языке). Москва.** 22.30 «Наполовину всерьез». Телевизионный театр миниатюр. 23.10 Родные напевы. 24.00 Программа. **ТРЕТЬЯ ПРОГРАММА. Ташкент.** 19.00 Ташкентские новости. **На узбекском языке:** 19.15 «Это было в разведке». Художественный фильм. 20.45 Телепрограмма для тружеников Ташкента и Ташкентской области. «Ташкент сегодня и завтра» **(на русском языке).** 21.15 Экран документального кино.

Радио

ПЕРВАЯ ПРОГРАММА. 6.15 Концерт. 7.00 Москва. Последние известия. 8.00 Москва. Последние известия. 8.25 Песня Золотой долины. 9.00 Москва. Последние известия. 9.15 Обзор республиканских газет. 9.30 Москва. Радиожурнал «Земля и люди». 10.00 Москва. Обзор «Правды». 11.15 «Единство советской экономики» (узб.). 11.30 Выступает хор Узбекского телевидения и радио. 12.15 «Узбекистан индустриальный» (рус.). 13.30 От мелодии к мелодии. 15.00 Москва. Последние известия. 15.15 Москва. «В рабочий полдень». 15.45 Москва. 16.10 Музыкальный час для молодежи. 16.50 Обзор «Правды» (узб.). 17.30 Москва. «Рабочая радиогазета». 18.00 О коммунистической морали и воспитании (узб.). 19.20 Песни И. Бахшиша. 20.00 Москва. Программа радиостанции «Юность». 21.10 Концерт для передовиков сбора хлопка. 21.40 Москва. 22.00 Москва. Последние известия. 22.18 «В братских коммунистических партиях» (узб.). 22.30 Ш. Рашидов. «Сильнее бури». Радиопостановка (узб.). 00.10 Ночная музыкальная программа.

Погода

Сегодня днем по Узбекистану ожидается малооблачная погода. Ветер юго-восточный, 5—9, местами — до 14 метров в секунду. Температура 24—28, по югу — до 32 градусов.

В Ташкенте — малооблачно. Ветер северо-восточный, 2—4 метра в секунду. Температура 27—29 градусов.

СЛУЖБА СПРАВКИ

ВПЕРВЫЕ в г. ТАШКЕНТЕ
Красивые, прочные, легкие, гигиеничные изделия из пластмасс для кухни, для ванной, для сада и огорода, для туризма
ВЫ СМОЖЕТЕ ПРИОБРЕСТИ
НА ВСЕСОЮЗНОЙ ВЫСТАВКЕ-ПРОДАЖЕ
ИЗДЕЛИЙ ИЗ ПЛАСТМАСС,
которая функционирует до 30 ОКТЯБРЯ В ГЛАВНОМ УНИВЕРСАЛЬНОМ МАГАЗИНЕ.

29 завода Советского Союза представят на этой выставке свои лучшие изделия.

ОРГАНИЗАТОРЫ ВЫСТАВКИ: В/О «Союзхимпласт» Министерства химической промышленности и В/О «Союзторгреклама» Министерства торговли СССР.

●

КИЕВСКИЙ ИНСТИТУТ ИНЖЕНЕРОВ ГРАЖДАНСКОЙ АВИАЦИИ

ОБЪЯВЛЯЕТ

ПРИЕМ СЛУШАТЕЛЕЙ
НА ПОДГОТОВИТЕЛЬНОЕ ОТДЕЛЕНИЕ

для последующего поступления на стационар факультетов:

механического, радиотехнического, электротехнического, автоматики и вычислительной техники, аэропортов, горюче-смазочных материалов и инженерно-экономического.

Принимаются передовые рабочие и колхозники, имеющие непрерывный стаж работы на производстве не менее одного года и демобилизованные из рядов Вооруженных Сил СССР.

Поступающие должны представить документы: направление на подготовительное отделение (форма № 2), подписанное руководителем предприятия или командиром воинской части, заявление на имя ректора института, документ о среднем образовании (подлинник, характеристику, 8 фотографий размером 3×4 см, медицинскую справку о состоянии здоровья (форма № 286), выписку из трудовой книжки.

Прием документов производится до 1 ноября.

Поступающие на подготовительное отделение подают документы в отделы кадров авиапредприятий по месту жительства или непосредственно в отдел кадров Узбекского управления ГА (г. Ташкент, ул. Гоголя, 77). Все поступающие проходят медицинскую комиссию (ВЛЭК) при Управлении ГА или в поликлинике института.

С ПОСТУПАЮЩИМИ ПРОВОДИТСЯ СОБЕСЕДОВАНИЕ ПО МАТЕМАТИКЕ И ФИЗИКЕ.

Зачисление на подготовительное отделение будет производиться с 10 по 25 ноября.

Слушатели подготовительного отделения получают стипендию в размере 40 рублей в месяц и обеспечиваются общежитием.

Срок обучения — 8 месяцев.

Начало занятий — с 1 декабря.

Лица, успешно выдержавшие вступительные экзамены, зачисляются на стационар 1-го курса КИИГА.

ВАС ПРИГЛАШАЮТ

ТЕАТРЫ

ГОСУДАРСТВЕННЫЙ АКАДЕМИЧЕСКИЙ БОЛЬШОЙ ТЕАТР им. А. НАВОИ — **Амулет любви;** КОНЦЕРТНЫЙ ЗАЛ «БАХОР» — **концерт** Государственного симфонического оркестра. Солист — заслуженный артист РСФСР, профессор **С. Нейгауз** (Москва).

КИНО

Полмиллиарда за алиби: ДВОРЕЦ ИСКУССТВ (днем и вечером); **Земля Санникова:** «СПУТНИК», «30 ЛЕТ КОМСОМОЛА» (днем и вечером), «50 ЛЕТ ТАШСОВЕТА» (16.00, 18.00, 21.30), «ЧАЙКА» (10.00, 12.00, 18.00, 21.45).

●

ЦЕНТРАЛЬНЫЙ СТАДИОН «ПАХТАКОР»
21 октября в 15.00
СОСТОИТСЯ МАТЧ ПО ФУТБОЛУ
МЕЖДУ КОМАНДАМИ ВЫСШЕЙ ЛИГИ:
«ЗЕНИТ» (Ленинград) — **«ПАХТАКОР»** (Ташкент).
Добро пожаловать!

Коллегия Министерства мелиорации и водного хозяйства СССР и Главсредазирсовхозстрой, территориальные управления «Голодностепстрой», «Каршистрой», «Каракалпакирсовхозстрой»; тресты «Таджикгелинстрой», «Оргтехстрой», «Ирмонтажстрой», «Промстройматериалы», «Промгражданстрой», «Каршиирмонтаж», «Голодностепирмонтаж»; институты «Средазгипроводхлопок», «Средазгипроц л и н с т р о й», ГСКВ по ирригации с глубоким прискорбием извещают о трагической гибели при исполнении служебных обязанностей депутата Верховного Совета Узбекской ССР, Героя Социалистического Труда, директора совхоза имени Ленина управления освоения «Голодностепстроя»

Мамаджана ДАДАДЖАНОВА

и выражают глубокое соболезнование семье и родным покойного.

Партийная, профсоюзная, комсомольская организации и коллектив ВДНХ Узбекской ССР, проектно-художественные мастерские ВДНХ выражают глубокое соболезнование заслуженному строителю Узбекской ССР, директору Выставки достижений народного хозяйства Узбекской ССР С. А. Аспатурову по поводу смерти его жены, заслуженного врача Узбекской ССР

Эрикнас Серапионовны ТАТЕВОСЯН-АСЦАТУРОВОЙ.

Коллектив республиканского специализированного управления «Узоргазналадка» Главгаза Узбекской ССР извещает о смерти старшего инженера лаборатории контроля

Владимира Владимировича БАЛАБУШЕНКО

и выражает искреннее соболезнование семье и родственникам покойного.

Адрес редакции: 700000, ГСП, Ташкент, улица «Правды Востока», 26. Телефон для справок: 33-44-37

Типография издательства ЦК Компартии Узбекистана, г. Ташкент.

Индекс 84572.
Р.04411.
Изд. № В-548.