*Пролетарии всех стран, соединяйтесь!*

# ПРАВДА ВОСТОКА

ГАЗЕТА ИЗДАЕТСЯ С АПРЕЛЯ 1917 ГОДА

ОРГАН ЦК КОМПАРТИИ УЗБЕКИСТАНА, ВЕРХОВНОГО СОВЕТА И СОВЕТА МИНИСТРОВ УЗБЕКСКОЙ ССР

№ 277 (17936) ● Воскресенье, 25 ноября 1973 года ● Цена 2 коп.

## ФЕРГАНСКИЙ ЛАПРОЛ

ОТНЫНЕ и в широко известных минских холодильниках есть частица труда хлопкоробов. В столицу Белоруссии, на завод холодильников, отправлена первая партия нового полимера — лапрола. Его выпуск впервые в стране освоил коллектив Ферганского химического завода фурановых соединений.

Лапрол, напоминающий по виду затвердевшую пену, — хороший теплоизоляционный материал. В этом качестве он и используется в холодильниках. А получают лапрол из продуктов, ранее считавшихся отходами переработки хлопчатника.

Технология выработки лапрола создана для ферганцев в городе Владимире, в Научно-исследовательском институте синтетических смол.

(УзТАГ).

Мирзараим Уразалиев.

Рис. художника Р. ЛЕВИЦКОГО.

# ПЛАНЫ ТРЕТЬЕГО, РЕШАЮЩЕГО ЗАВЕРШИМ ДОСРОЧНО!

## ВЕСЬ КЛИН — ОЗИМЫЕ

САМАРКАНД, 24 ноября. (По телефону от соб. корр. В. Каримова). Земледельцы области намного перевыполнили народнохозяйственный план поставки хлеба государству. Но использованы еще далеко не все резервы. Размещение всех колосовых под озимый клин — один из них.

Первыми завершили сев зерновых труженики Нуратинского района. Озимый клин здесь превышает 42.500 гектаров. Следом за ними закончили посевную пахтачийцы, нарпайцы, каттакурганцы. В области озимыми нынче будет занято 350.000 гектаров.

## НОВЫЙ РУБЕЖ ГЕОФИЗИКОВ

КОМСОМОЛЬСК-НА-УСТЮРТЕ, 24 ноября. (По телефону от соб. корр. А. Соломончука). Полевые отряды Устюртской геофизической экспедиции завершили исследование трех площадей, перспективных на нефть и газ. Досрочно выполнено годовое партии и геофизическое обязательство.

И геофизики решили выйти на новый рубеж: передать до конца года буровикам еще одну площадь, где предполагаются залежи «черного золота» и «голубого топлива».

## ПОД БУДУЩИЙ УРОЖАЙ

НАРПАЙ, 24 ноября. (По телефону от соб. корр.). Отличный, богатый урожай вырастили нынче хлопкоробы колхоза «Иттифак». Они получили 40 центнеров «белого золота» с каждого гектара. Половина всего урожая собрана с помощью техники, выработка на хлопкоуборочный агрегат составила 120 тонн.

Сейчас механизаторы колхоза готовят земли под урожай будущего года. В поле действуют навозоразбрасыватели и туковые сеялки, гузокорчеватели и волокуши, пахотные тракторы и планировщики. Уборка гуза-пая, зачистка полей, внесение минеральных и местных удобрений, зяблевая вспашка ведутся конвейерным способом под строгим контролем специалистов.

Ежедневно комплекс полевых работ проводится на 200—220 гектарах. Вся техника используется в две смены. Взмет зяби решено завершить за 12—13 рабочих дней.

## ПО СТРАНЕ СОВЕТОВ

### ФОТОИНФОРМАЦИЯ

Завтра исполняется 30 лет Воркуте, заполярному городу Коми АССР. Сейчас в этом городе угольщиков зима с морозами и буранами. Приближается полярная ночь. На снимке: улица Ленина — центральная магистраль Воркуты.

ДИВНОГОРСК. Мощный наклонный судоподъемник строится в районе плотины Красноярской ГЭС. С вводом его в эксплуатацию Енисей опять станет судоходным по всему руслу. На снимке: наклонный путь судоподъемника в нижнем бьефе.

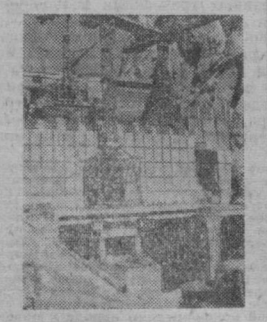

Миллион восемьсот тысяч киловатт — такова мощность будущего энергетического гиганта Киргизии — Токтогульской ГЭС. На снимке: на строительстве Токтогульского гидроузла.

Ученые Киевского института электросварки имени Е. О. Патона Академии наук Украинской ССР, поддерживающие тесные связи с промышленными предприятиями и отраслевыми институтами страны, вносят большой вклад в развитие техники, сварки и специальной электрометаллургии. На опытном заводе института изготовляется различная аппаратура для многих предприятий, строек, научных лабораторий страны. На снимке: на опытном заводе института, бригадир В. С. Плетнев (справа) и слесарь-сборщик Г. Г. Пророченко ведут сборку установки для автоматической сварки узлов и деталей комбайнов «Нива», выпускаемых заводом «Ростсельмаш».

Фото С. ГУБСКОГО, Ю. БАРМИНА, А. ПОЛЯКОВА и Ю. МОСЕНЖНИКА. (ТАСС).

## НА СТОЛ ТРУДЯЩИХСЯ

ОДНИМИ из первых на Южном Арале выполнили обязательство по сверхплановому улову рыбы промысловики Кунградского рыбозавода. На приемные пункты сдано 7.232 центнера рыбы — столько, сколько было обещано сдать за год. Рыбаки, промышляющие на озерах Дауыткуль, Ходжакуль и Машанкуль, — Т. Тилемисов, К. Сеитмуратов, А. Тореев и другие работают уже в счет последнего года пятилетки.

(УзТАГ).

## РАПОРТ АНДИЖАНЦЕВ

КОЛЛЕКТИВЫ промышленных предприятий города Андижана, претворяя в жизнь решения XXIV съезда КПСС, досрочно, 20 ноября, выполнили трехлетний план по объему производства продукции.

Рапортовали о выполнении заданий трех лет пятилетки по объему производства, реализации продукции и повышению производительности труда и труженики промышленных предприятий города Ленинска.

(УзТАГ).

Наманганский комбинат костюмных и шелковых тканей — молодое предприятие легкой индустрии Узбекистана. На снимке: одна из лучших работниц мотального производства Нурия Шабаева.

Фото В. СИРОТКИНА.

## СЕДЬМОЙ МИКРОРАЙОН

В НАВОИ началась застройка нового, седьмого по счету жилого микрорайона. Уже возведен первый дом на 60 квартир. Летом на месте этого района, на юго-восточной окраине города, простиралась голая степь, а теперь развернулось строительство пятиэтажных панельных зданий. Будут в микрорайоне также детсады и ясли, культурно-бытовые учреждения. Монтажники Навоийского управления строительства, еще недавно собиравшие один дом в два с половиной месяца, выполняют эту же работу за месяц—полтора.

(УзТАГ).

## 50 ЛЕТ УЗБЕКСКОЙ ССР И КОМПАРТИИ УЗБЕКИСТАНА

РЕСПУБЛИКА вступила в год пятидесятый со дня своего образования. Мы наглядно видим, какие разительные перемены произошли в нашем солнечном крае за полвека, каких высот достиг Узбекистан в развитии экономики и культуры. И все, что достигнуто, — плоды ленинской национальной политики нашей партии, великой дружбы всех советских народов, плоды труда, забот, таланта и энергии советского человека, нашего современника, строителя новой жизни.

Не счесть в республике славных имен, которыми гордится народ. Эти люди всегда впереди, у всех на виду, они многое сделали для расцвета Узбекистана. Именно таких людей Леонид Ильич Брежнев назвал впередсмотрящими.

Сегодня «Правда Востока» начинает печатать галерею портретов наших современников — рабочих и колхозников, инициаторов соревнования, мастеров своего дела, деятелей науки, культуры, искусства, тех, кто своим трудом возвеличивает нашу республику, готовит новые трудовые подарки к ее золотому юбилею.

### ВПЕРЕДСМОТРЯЩИЕ

# В БОЮ И ТРУДЕ

НЕБОЛЬШОГО роста, седенький, в обыкновенном чапане, он совсем не выделялся среди людей. Но так живо говорил о прошлом, о трудностях и победах, о годах военного и мирного труда — сразу стало ясно, что имеешь дело с человеком незаурядным. А потом, когда он узнал, что с него будут писать портрет, снял чапан, и на светло-коричневом кителе засверкало множество наград. Они заняли всю грудь, и казалось, им было тесно на этой нешироокой стариковской груди.

Да каких только наград нет у этого обаятельного человека с необычайно живыми глазами! Богатые событиями годы прошагал Мирзараим Уразалиев.

В далеком 1917 году, когда в окрестностях Намангана свирепствовали банды басмачей, Мирзараим пришел в отряд добровольцев, которым командовал его старший брат Нуркул. То было суровое и бурное время. Почти пять лет не утихали ветры сражений, топот погонь и ржание коней. Пылали мирные селения, гибли люди — в трудных муках рождалась новая жизнь. И когда наголову были разбиты и бежали последние курбаши, когда покончили с главарем банды Аман-палваном, в 1922 году Мирзараим начал отсчитывать свой стаж водника. Нуркул тогда заведовал отделом по борьбе с басмачами, и под охраной старшего трудился младший брат.

1927 год. Алабукинская экспедиция приступила к реконструкции канала Лазван. Но ей не удалось закончить работы по обводнению. Вновь «заговорили» басмачи и оторвали от дела Уразалиева. Как и прежде, пришел он под водительство Нуркула. И снова братья сражались за мирный труд, за щедрость родных полей.

А когда вернулись с последней погони, достроили Лазван, и узбеки, и киргизы, все хлопкоробы долины получили вдвое больше воды. Да и должность Мирзараим заслужил высокую — стал гидротехником Касансайской оросительной системы. А через пять лет возглавил районное водное хозяйство.

Трудным выдался 1938 год. Небывалая засуха иссушила посевы. Хлопок частью пропал в Касансае и совсем погиб в Турагкурганe. Много бессонных ночей провел

(Окончание на 2-й стр.)

# ИНДИЯ ПРИВЕТСТВУЕТ ВИЗИТ Л. И. БРЕЖНЕВА

ДЕЛИ, 23 ноября. (ТАСС). Леонид Ильич Брежнев приезжает в Индию как убежденный борец за дело социализма и всеобщего мира. Поэтому со стороны народа и правительства Индии Генерального секретаря ЦК КПСС ждет искренний и сердечный прием, пишет в специальном номере журнала «Соушелист Индиа» председатель правящей партии Индийский национальный конгресс, председатель Общенационального комитета по организации встречи Л. И. Брежнева Шанкар Дайял Шарма.

Во время пребывания в Советском Союзе в июле нынешнего года, отмечает председатель ИНК, на меня произвело огромное впечатление глубокое понимание Генеральным секретарем ЦК КПСС проблем, с которыми сталкивается Индия в своем развитии, и его заинтересованность в укреплении индийской экономики с тем, чтобы мы могли сами удовлетворить все нужды нашего народа, создать ему условия для процветающего будущего. Нет сомнения в том, что визит Л. И. Брежнева в Индию и его переговоры в Дели принесут позитивные результаты и еще более расширят сферы индийско-советского сотрудничества.

Политика Советского Союза, продолжает Ш. Д. Шарма, неизменно основывается на концепции мирного сосуществования, что определяется потребностями развития самого Советского государства, а также заботой о более широких интересах всего человечества. Понимание необходимости мира и стабильности на земле для обеспечения возможности мирного созидательного труда и поступательного развития народов привело к тому, что сотрудничество и взаимопонимание между двумя странами достигли небывалых высот и продолжают развиваться в этом направлении. Контакты и консультации между руководителями двух государств позволяют выявлять новые и новые области, где точки зрения СССР и Индии совпадают, расширять сферу соглашений между двумя странами. Поэтому столь большое значение придается настоящему визиту в Индию Генерального секретаря ЦК КПСС Л. И. Брежнева.

Этот визит, пишет в заключение Ш. Д. Шарма, будет проходить в благоприятный период, когда перспективы достижения подлинного мира на земле как никогда многообещающи. Благодаря инициативам, проявленным Леонидом Ильичом Брежневым в соответствии с советской Программой мира, процесс разрядки напряженности в Европе и улучшения отношений между Востоком и Западом приобрел такие формы, что позволяет надеяться на ликвидацию в скором времени остатков «холодной войны» и на заключение соглашения о создании системы коллективной безопасности в Азии.

* * *

ДЕЛИ, 23 ноября. (ТАСС). В эти теплые ноябрьские дни индийский народ живет ожиданием начинающегося 26 ноября визита Генерального секретаря ЦК КПСС Л. И. Брежнева. На делийских улицах, на зданиях парламента, государственных учреждений и общественных организаций — всюду портреты Л. И. Брежнева, красочные транспаранты с надписью «Добро пожаловать, товарищ Л. И. Брежнев — пламенный борец за мир и счастье народов».

«Пипл паблишинг хауз» — одно из крупнейших издательств страны. Многоцветным потоком с ротационных машин сходят десятки тысяч плакатов: «Народ Индии приветствует вас, дорогой Леонид Ильич!», «Брежнев—искренний и надежный друг Индии!», «Дружба индийского и советского народов отвечает интересам мира в Азии и во всем мире!».

«Работы много, — говорит один из руководителей типографии. — Но она дает нам огромное удовлетворение: ведь наш труд станет частицей того гостеприимства, которое Индия окажет высокому советскому гостю».

«Приближение выдающегося события в истории отношений между нашими странами ощущается буквально повсюду, — пишет столичная газета «Таймс оф Индия», — симпатии индийцев к Советскому Союзу — в издаваемых многотысячными тиражами книгах и брошюрах о стране великого Ленина, о политике Советского государства. По всей стране проходят митинги и собрания под лозунгами укрепления советско-индийской дружбы. Стремление Индии и дальше успешно развивать отношения с СССР выражено в словах премьер-министра Индиры Ганди: «250-миллионный народ Советского Союза и 560-миллионный народ нашей страны стремятся к миру и будут неустанно добиваться мира и справедливости во всем мире».

Более 300 депутатов Центрального парламента Индии, принадлежащих к различным политическим партиям, опубликовали сегодня совместное заявление, в котором приветствуют визит Леонида Ильича Брежнева. Индийские парламентарии обратились к народу Индии, к различным политическим партиям и организациям с призывом оказать сердечный, горячий прием высокому советскому гостю.

Пребывание Л. И. Брежнева на индийской земле, подчеркивается в заявлении, должно стать памятным историческим событием в жизни народов Индии и Советского Союза и еще больше упрочить индийско-советскую дружбу. Мы исключительно высоко оцениваем личный вклад Леонида Ильича Брежнева, великого лидера советского народа, в дело мира и международного сотрудничества, отражающий страстное и искреннее стремление советского народа к миру.

В заявлении дается высокая оценка бескорыстной помощи, оказываемой Советским Союзом развитию индийской национальной экономики. Парламентарии приветствуют крепнущее сотрудничество двух стран на международной арене в деле обеспечения всеобщего мира.

«Этот визит, — заявил генеральный секретарь Всеиндийского комитета правящей партии Индийский национальный конгресс Ч. Ядав, — имеет огромное значение, поскольку он, несомненно, будет способствовать укреплению отношений наших двух стран, отношений, отвечающих интересам всеобщего мира и безопасности».

В специальном номере журнала «Эмити», посвященном предстоящему визиту в Индию Генерального секретаря ЦК КПСС Л. И. Брежнева, выступают известные государственные и общественные деятели Индии. Генеральный секретарь Национального совета Компартии Индии Раджешвар Рао пишет: «Визит в Индию посланника мира и дружбы будет способствовать дальнейшей нормализации обстановки и установлению прочного мира в Азии».

«В правительственных кругах Индии, — пишет государственный министр труда Рагхунатха Редди,—разделяют убеждение, что визит выдающегося советского руководителя Л. И. Брежнева послужит делу укрепления дружбы и сотрудничества между Индией и Советским Союзом».

Как сообщают индийские газеты, результаты исследований индийских социологов показывают, что в представлении большинства индийцев Советский Союз, проводящий политику мира и сотрудничества, занимает особое место, пользуется гораздо большей популярностью у индийского населения, чем любая другая страна, пишет в газете «Индиан экспресс» директор Института общественного мнения да Коста.

## В Президиуме Верховного Совета Узбекской ССР

Президиум Верховного Совета Узбекской ССР за большие заслуги в деле развития капитального строительства в республике и в связи с пятидесятилетием со дня рождения наградил Почетной грамотой Президиума Верховного Совета Узбекской ССР Бородавко Ивана Калениновича — первого заместителя министра монтажных и специальных строительных работ Узбекской ССР.

* * *

Президиум Верховного Совета Узбекской ССР за долголетнюю, плодотворную работу в плановых, финансовых органах и заслуги в укреплении экономики совхозного производства республики присвоил почетное звание «Заслуженный экономист Узбекской ССР» Крюкову Игорю Ивановичу — пенсионеру.

* * *

Президиум Верховного Совета Узбекской ССР за заслуги в развитии торговли в республике и долголетнюю, плодотворную работу в этой системе присвоил почетное звание «Заслуженный работник торговли Узбекской ССР» Сандовой Мактубе Мухамедовне — управляющей Узбекской республиканской оптовой конторой «Узоптбакалея».

# КРАТКИЕ СООБЩЕНИЯ

▲ **Первый секретарь ЦК ПОРП Э. Герек встретился с первыми секретарями заводских комитетов ПОРП крупнейших промышленных, строительных и транспортных предприятий. Э. Герек рассказал о главных задачах партии в области социально-экономического развития страны, вытекающих из решений первой Всепольской конференции ПОРП.**

▲ Комиссия по иностранным делам палаты представителей конгресса США опубликовала доклад, в котором отмечается, что введение Соединенными Штатами эмбарго на экспорт американского зерна и продовольствия в арабские страны в ответ на сокращение поставок нефти не дало бы эффективных результатов. Арабские страны могут удовлетворить свои нужды в импорте продовольствия из других источников на мировом рынке, тогда как Соединенные Штаты не могут производить большие закупки нефти в других странах, говорится в докладе.

▲ **В Белграде завершила работу 29-я сессия советско-югославской комиссии по научно-техническому сотрудничеству.**

▲ Политическая комиссия ЦК Социалистической партии Чили выступила с разоблачением зверств, совершаемых чилийской хунтой. В обращении к народу своей страны и мировой общественности Политкомиссия указывает, что тысячи народных борцов Чили уничтожены, брошены в тюрьмы и концлагеря, подвергаются пыткам. Политкомиссия ЦК социалистической партии Чили выражает уверенность, что объединенный народ одержит победу в борьбе, которую он, несмотря на террор хунты, ведет против фашизма, за восстановление демократии в Чили.

▲ **Правительство Республики Шри Ланка приняло решение о создании банка национального развития, который будет финансировать государственные корпорации.**

▲ В результате принятых властями Перу мер обстановка на юге страны, где реакция спровоцировала беспорядки, нормализуется. В городах Арекипа и Пуно, по сообщению министра внутренних дел генерала Рихтера Прады, сейчас спокойно.

▲ **Весть об убийстве президента Чили Сальвадора Альенде и военный переворот явились тяжелым ударом для Пабло Неруды. Они способствовали его смерти. Об этом заявила прибывшая в Каракас вдова знаменитого чилийского поэта Матильде Уррутиа.**

▲ Мэры четырех крупных городов префектуры Канагава (Япония) — Иокогамы, Кавасаки, Камакуры и Фудзисавы — приняли решение приостановить с 1 декабря с. г. работу действующих там пунктов по вербовке военнослужащих в «войска самообороны».

▲ **Космонавты третьего экипажа орбитальной станции «Скайлэб» У. Поуг и Э. Гибсон совершили 22 ноября выход в открытый космос. Командир экипажа Карр оставался в «Скайлэбе», координируя их деятельность и поддерживая связь с Землей. Выход продолжался 6 часов 34 минуты 25 секунд.**

(По материалам ТАСС).

# СОВЕТСКО-КАНАДСКОЕ КОММЮНИКЕ

По приглашению Советского правительства с 18 по 24 ноября 1973 года в СССР находился с официальным визитом министр иностранных дел Канады М. Шарп.

Во время пребывания в Советском Союзе М. Шарп и сопровождающие его лица, кроме Москвы, посетили Черноморское побережье Кавказа, Киев и Ленинград. Они имели возможность ознакомиться с жизнью советского народа и его достижениями в области экономики, науки и культуры. Министр иностранных дел Канады возложил венки к могилам Неизвестного солдата в Москве и Киеве и на Пискаревском мемориальном кладбище в Ленинграде.

Министр иностранных дел Канады был принят членом Политбюро ЦК КПСС, Председателем Президиума Верховного Совета СССР Н. В. Подгорным и членом Политбюро ЦК КПСС, Председателем Совета Министров СССР А. Н. Косыгиным.

Между членом Политбюро ЦК КПСС, министром иностранных дел СССР А. А. Громыко и министром иностранных дел Канады М. Шарпом состоялись обстоятельные переговоры по вопросам дальнейшего развития советско-канадских отношений и международным проблемам, представляющим интерес для обеих стран. В переговорах принимали участие: с советской стороны — заместитель министра иностранных дел СССР С. П. Козырев, посол СССР в Канаде А. Н. Яковлев, член коллегии МИД СССР В. П. Суслов и другие официальные лица; с канадской стороны — посол Канады в Советском Союзе Р. Форд, заместитель министра иностранных дел Канады Дж. Холстед, генеральные директора бюро МИД Канады Э. П. Блэк и А. С. Макгилл, а также другие ответственные сотрудники МИД Канады.

Переговоры проходили в атмосфере откровенности, сердечности и взаимопонимания, характерных для добрососедских отношений между Советским Союзом и Канадой.

Стороны с удовлетворением отметили неуклонное расширение советско-канадских отношений в последние годы и тот важный импульс, который дал их развитию обмен визитами в 1971 году между членом Политбюро ЦК КПСС, Председателем Совета Министров СССР А. Н. Косыгиным и премьер-министром Канады П. Э. Трюдо. Они подчеркнули, что соглашения и договоренности, достигнутые в 1971 году, положили в основу отношений между СССР и Канадой принципы мирного и взаимовыгодного сотрудничества и являются прочной конструктивной базой для дальнейшего всестороннего развития советско-канадских отношений в политической, торгово-экономической, научно-технической областях, а также в области образования и культуры.

Стороны особо отметили полезность советско-канадского протокола о консультациях от 19 мая 1971 года. Руководствуясь целями этого протокола, они высказались за более широкое и регулярное использование его возможностей для дальнейшего углубления политических консультаций по важным международным проблемам, представляющим взаимный интерес, и по вопросам двусторонних отношений.

Стороны подтвердили намерение предпринять дальнейшие усилия в духе взаимности и взаимной выгоды в направлении обогащения имеющихся соглашений и договоренностей между двумя странами и расширения сотрудничества в различных областях.

Было с удовлетворением отмечено дальнейшее расширение контактов между государственными и политическими деятелями двух стран, представителями торговых организаций, науки и техники, культуры, общественных организаций и туристами. Было выражено обоюдное намерение и далее углублять эти контакты.

Обе стороны рассмотрели прогресс, достигнутый в их совместных усилиях по расширению сотрудничества в экономической, научно-технической областях в соответствии с соглашением о сотрудничестве в применении достижений науки и техники в промышленности от 27 января 1971 года. Было выражено согласие с тем, что выполнение договоренностей, достигнутых на состоявшейся в Москве в октябре с. г. третьей сессии смешанной комиссии, должно привести в ближайшем будущем к конкретным экономическим результатам к выгоде обеих сторон. Стороны также считают, что имеются значительные возможности для дальнейшего расширения взаимовыгодной торговли между СССР и Канадой.

Обе стороны отметили с удовлетворением, что общее соглашение об обменах между двумя странами привело к росту и развитию обменов и сотрудничества в научной, культурной и других областях. Они выразили надежду на положительные результаты работы смешанной комиссии, созданной в соответствии с этим соглашением, которая должна провести свою вторую сессию в декабре с. г. в Оттаве для разработки согласованной программы обменов на 1974—1975 гг. Подтвердив важность арктических районов как для СССР, так и для Канады, обе стороны согласились с тем, что существуют возможности для более широкого сотрудничества в этой области на основе взаимной заинтересованности.

Стороны выразили надежду на успешное завершение переговоров о заключении соглашения о морском судоходстве между СССР и Канадой.

В ходе обмена мнениями по международным проблемам министры выразили убеждение, что определяющей тенденцией в развитии современных международных отношений является углубляющийся процесс разрядки напряженности, укрепление безопасности и мирного сотрудничества государств. Они выразили намерение правительств СССР и Канады всемерно содействовать закреплению этой тенденции с целью обеспечения прочного и надежного мира.

Обе стороны согласились с тем, что первый этап совещания по безопасности и сотрудничеству в Европе, состоявшийся в Хельсинки, заложил хорошую основу для второго этапа переговоров, который продолжается сейчас в Женеве. Они придают этим переговорам большое значение и считают необходимым продолжать их в конструктивном духе и по-деловому. Была подтверждена готовность СССР и Канады содействовать успешному завершению совещания по безопасности и сотрудничеству в Европе в кратчайшие сроки и выражено стремление к тому, чтобы решения совещания отвечали задаче укрепления мира и безопасности, развития сотрудничества и связей между народами в Европе. Они считают, что успешное завершение второго этапа совещания даст возможность провести его третий этап на высшем уровне.

Обе стороны отметили с удовлетворением начало в Вене 30 октября с. г. переговоров о взаимном сокращении вооруженных сил и вооружений и связанных с этим мерах в Центральной Европе. Они согласились, что эти переговоры являются важным элементом в продолжающемся процессе разрядки напряженности и расширения сотрудничества в Европе. Они считают, что непременным условием достижения взаимоприемлемых решений на этих переговорах должно быть строгое соблюдение принципа ненанесения ущерба безопасности какой-либо из сторон.

Обе стороны подтвердили свою поддержку цели достижения всеобщего и полного разоружения, охватывающего как ядерное, так и обычное оружие, под строгим и эффективным международным контролем. Они считают необходимым принятие дальнейших практических шагов для прекращения гонки вооружений и для достижения разоружения, особенно в том, что касается оружия массового уничтожения — ядерного, бактериологического и химического. Важными достижениями в этом отношении явились Договор о запрещении испытаний ядерного оружия в атмосфере, в космическом пространстве и под водой, Договор о нераспространении ядерного оружия, конвенции о запрещении разработки, производства и накопления запасов бактериологического (биологического) и токсинного оружия и об их уничтожении. Советский Союз и Канада полностью поддерживают усилия, предпринимаемые в комитете по разоружению для достижения в скором времени соглашения о запрещении разработки, производства и накопления запасов химического оружия и его уничтожении. Обе стороны намерены продолжать оказывать содействие принятию других частичных мер по разоружению. Они согласились, что созыв в соответствующее время Всемирной конференции по разоружению был бы полезным для рассмотрения всего комплекса проблем разоружения.

В ходе переговоров имел место конструктивный обмен мнениями по внесенному Советским Союзом в ООН предложению о сокращении военных бюджетов государств — постоянных членов Совета Безопасности ООН на 10 процентов и об использовании части сэкономленных средств на оказание помощи развивающимся странам.

При рассмотрении положения на Ближнем Востоке было выражено удовлетворение прекращением огня и военных действий в этом районе. Министры заявили о решимости СССР и Канады содействовать вместе с другими странами установлению на Ближнем Востоке прочного и справедливого мира на основе безотлагательного и последовательного выполнения всеми сторонами, участвующими в конфликте, соответствующих решений Совета Безопасности ООН, а именно: резолюций 242 от 22 ноября 1967 г., 338, 339 и 340 от октября 1973 года. Обе стороны считают, что направленные на Ближний Восток по решению Совета Безопасности и действующие под его руководством чрезвычайные вооруженные силы ООН должны содействовать нормализации обстановки в этом районе, как того требуют решения Совета Безопасности.

Стороны заявили о своей решимости содействовать усилению эффективности Организации Объединенных Наций на основе строгого соблюдения ее Устава. Обе стороны считают, что ООН должна направлять свои основные усилия на сохранение и укрепление международного мира и безопасности, на развитие плодотворного сотрудничества между государствами.

Обменявшись мнениями по вопросу о предстоящей международной конференции по морскому праву, стороны высказались за урегулирование проблем, которые будут рассматриваться на этой конференции, на международной основе с учетом интересов всех государств.

СССР и Канада исходят из того, что развитие отношений дружбы и сотрудничества между двумя странами отвечают интересам советского и канадского народов и являются весомым вкладом в укрепление международного мира и безопасности.

В заключение переговоров министр иностранных дел Канады М. Шарп выразил удовлетворение и признательность за теплое гостеприимство, оказанное ему в Советском Союзе, и передал приглашение министру иностранных дел СССР А. А. Громыко посетить Канаду в удобное для обеих сторон время. Это приглашение было принято с удовлетворением.

## Отъезд М. Шарпа из СССР

ЛЕНИНГРАД, 24 ноября. (ТАСС). Завершился визит в Советский Союз министра иностранных дел Канады Митчела Шарпа. Он находился в СССР по приглашению Советского правительства с официальным визитом.

Сегодня Митчел Шарп отбыл из Ленинграда в Париж. Перед отлетом он побывал на Пулковских высотах, на которых в годы второй мировой войны были остановлены гитлеровские войска, рвавшиеся к городу на Неве.

## ВИЗИТ ЗАВЕРШЕН

24 ноября из Москвы на родину отбыла находившаяся в Советском Союзе с официальным визитом партийно-государственная делегация Республики Гвинея-Бисау во главе с Председателем Государственного совета республики, заместителем Генерального секретаря Африканской партии независимости Гвинеи и островов Зеленого Мыса (ПАИГК) Луисом Кабралом.

На Шереметьевском аэродроме делегацию провожали заместитель Председателя Президиума Верховного Совета СССР Н. Х. Арутюнян, секретарь Президиума Верховного Совета СССР М. П. Георгадзе, заместитель министра иностранных дел СССР Л. Ф. Ильичев. (ТАСС).

Передовые доярки совхоза «Дальварзин» № 2 Бекабадского района комсомолки Нури Мазбутова, Иноят Джураева и Кимматхон Хусанова (слева направо) обязались от каждой из 26 коров надоить по 4.000 килограммов молока. С начала года они уже надоили от каждой коровы по 3.500 килограммов.

Фото К. РАЗЫКОВА. (УзТАГ).

# В БОЮ И ТРУДЕ

(Окончание. Начало на 1-й стр.)

Мирзараим. Предпринимали самые различные меры: взрывали снег в горах, углубляли русла родников — но проку было мало. Возникали и фантастические планы — тянуть сквозь хребты туннели и пускать по ним воду. И решено было вновь реконструировать Лазван. Там обосновался штаб Ферганской гидромелиоративной экспедиции. Уразалиев предложил смелую мысль — создать в Касансайской зоне водохранилище Той же осенью Усман Юсупов, заинтересовавшись этим предложением, поднимался в зону в сопровождении Мирзы-ака и других специалистов. Место большой стройки было тщательно изучено и получило одобрение.

...В 1941 году началось перекрытие Кызыл-Токайского ущелья. Стройку возглавил известный гидростроитель Александр Федорович Мичурин. Но помешала война, и строительство было закончено только в 1952 году. Уразалиев был первым начальником Касансайского водохранилища, которое имеет зеркало воды 1.150 гектаров и собирает для полей много влаги.

Мирза-ака вспоминает: в то время засевали хлопчатником 6.300 гектаров. Сейчас — 30 тысяч гектаров. Вот они, прекрасные следы на земле наших современников, ветеранов-тружеников, в первой шеренге которых и Мирзараим Уразалиев.

Сейчас ему 78 лет. Сын его Зульфикар сменил отца на посту начальника водохранилища и продолжает его доброе дело. Это право на мирную жизнь, на свободный труд отстоял в боях другой сын Шахадат, геройски погибший под Сталинградом. Имя его священно в семье!

Набрасывая портрет, среди многочисленных орденов и медалей Уразалиева я увидел необычный знак, который красовался на правой стороне кителя.

Вот что поведал о нем Мирза-ака. Давняя дружба связывает ирригаторов Узбекистана и Венгрии. В деловых визитах, во взаимных общениях рождаются добрые дела, оказывается обоюдная помощь, расширяются знакомства, лучше познаются люди. Узнали в Венгрии и о замечательной жизни Мирзараима Уразалиева, заслуженного водника Касансая, который 40 лет отдал обводнению узбекских земель. А в Венгерской Народной Республике есть замечательная традиция — присуждать почетное звание и награждать знаком тех водников, которые без единого замечания проработали четверть века. И вот этим летом венгерские друзья в Касансае торжественно вручили почетную награду заслуженному ирригатору Узбекской ССР и Венгерской Народной Республики Мирзараиму Уразалиеву, человеку, боровшемуся за Советскую власть в Узбекистане и сделавшему многое, чтобы была щедрой и цветущей узбекская земля.

# ПЛУГ — В БОРОЗДУ

**ОПЕРАТИВНЫЕ ДАННЫЕ о подъеме зяби по областям республики на 24 ноября**

| | (первая колонка — вспахано в тысячах гектаров, вторая — в процентах к плану) | |
|---|---|---|
| Ташкентская | 201,6 | 95,9 |
| Хорезмская | 6,5 | 80,9 |
| Сырдарьинская | 213,5 | 73,5 |
| Самаркандская | 160,6 | 67,6 |
| Ферганская | 43,4 | 43,7 |
| Андижанская | 80,6 | 46,1 |
| Сурхандарьинская | 46,1 | 32,8 |
| Бухарская | 53,1 | 29,1 |
| Наманганская | 38,2 | 28,4 |
| Кашкадарьинская | 28,9 | 20,4 |
| Каракалпакская АССР | 12,7 | 19,8 |
| По Узбекистану | 885,2 | 52,5 |

Своевременное осуществление осенне-зимних агротехнических и мелиоративных работ прошлой осенью способствовало получению богатого урожая в нынешнем году. Об этом опыте следует помнить. Необходимо правильно зачищать поля, быстро вести зяблевую пахоту, чего, к сожалению, не делают в некоторых районах республики.

Как же лучше, в оптимальные сроки и с хорошим качеством организовать это дело?

Зачистку полей и уборку гуза-пая следует организовать конвейерным способом. При этом надо учесть, что запашка гуза-пая приводит к накоплению в почве особо агрессивных форм вилта, поражающего и новые сорта хлопчатника. Поэтому гуза-паю нужно убирать, а не запахивать.

На площадях, сильно засоренных сиинорсом, гумаем, сытью и другими корневищными многолетними сорняками, перед пахотой надо разрыхлить почву безотвальными плугами или плоскорезами, а затем вычесать корневища. Эту работу не следует переносить на весну. В борьбе с корневищными сорняками хороший эффект дает гербицид далапон.

Зяблевую вспашку нужно осуществить на всех землях, отведенных под яровой сев, используя обычные плуги с предплужниками типа П-5-35М и плуги для двухъярусной вспашки марки ПЯ-3-35. В хозяйстве имеются и плуги для двухъярусной вспашки на глубину 30 сантиметров с почвоуглубителями до 40 сантиметров. Тяжелые почвы следует пахать на глубину 28—30 сантиметров с рыхлением подпахотного слоя до 40 сантиметров.

Для вспашки люцерников, в целях предотвращения весеннего отрастания ее, применяют двухъярусные плуги с установкой верхних корпусов на глубину 10 сантиметров, а нижних — на 30. На участках, где в прошлом году люцерники распахивались двухъярусными плугами, глубина пахоты должна быть от 20 до 22 сантиметров.

Чтобы добиться хорошего качества вспашки, на землях с глубоким стоянием грунтовых вод и при сухой почве необходимо провести предпахотные поливы небольшой нормой. Воду пускают по старым бороздам, но до уборки гуза-пая.

В районах, где осенью и зимой выпадает менее 100—120 миллиметров осадков, зяблевую вспашку проводят в агрегате с боронами. Такая пахота особенно необходима в районах с повышенной ветровой деятельностью

Данные научных учреждений и опыт передовиков показывают, что наибольший эффект фосфорных удобрений достигается при глубокой их заделке под зяблевую вспашку. На незасоленных землях их вносят 60—70 процентов годовой нормы и калийных — 50 процентов нормы. На засоленных землях фосфорные удобрения вносят после промывки почвы под пахоту или в дни предпосевной обработки и в таком же количестве.

Необходимо правильно установить годовую норму фосфора и калия, исходя из содержания этих питательных элементов в почвах. Данные на этот счет имеются в агрохимкартограммах и почвенных картах. Под зяблевую вспашку следует также вносить весь накопленный за лето и осень навоз.

В районах с засоленными почвами одновременно с зачисткой полей и взметом зяби надо очищать дренажную и коллекторную сеть, организовать профилактический ремонт насосных установок на скважинах вертикального дренажа, готовить поля к промывкам.

В этой связи важно сделать тщательную текущую планировку, поделку пал и нарезку ок-арыков. Оптимальные сроки промывки в Голодной степи — ноябрь—декабрь, в Ферганской долине на легких почвах и в Западной части — конец января—февраль, в Хорезмской области и Каракалпакской АССР — с февраля по апрель.

На слабозасоленных землях, где в текущем году не было изреженности хлопчатника и нет явных выцветов солей, рекомендуется дать один-два промывочных полива общей нормой в 2 тысячи кубометров воды на гектар, а на засоленных, где наблюдалась изреженность, — в 3—2,5 тысячи кубометров. Для всех земель Хорезмской области и Каракалпакской АССР промывочная норма — 4 тысячи кубометров на гектар, а для участков с наличием засоленных пятен — 5—6 тысяч кубометров.

# КОРОБОЧКА И КОЛОС С ОСЕНИ НАЛИВАЮТСЯ

СПЕЦИАЛИСТЫ СОВЕТУЮТ, КАК ЛУЧШЕ ОРГАНИЗОВАТЬ ОСЕННЕ-ЗИМНИЕ АГРОТЕХНИЧЕСКИЕ МЕРОПРИЯТИЯ ДЛЯ ПОЛУЧЕНИЯ ХОРОШЕГО УРОЖАЯ В 1974 ГОДУ

# МИР ЗА НЕДЕЛЮ

МЕЖДУНАРОДНОЕ ОБОЗРЕНИЕ

## Событие большой важности

ВНИМАНИЕ мировой общественности привлечено сейчас к начинающемуся 26 ноября официальному дружественному визиту в Индию Генерального секретаря ЦК КПСС, члена Президиума Верховного Совета СССР Л. И. Брежнева. Политические обозреватели подчеркивают его огромное значение для укрепления дружбы и сотрудничества народов двух стран, а также для дела мира в Азии и во всем мире. Широкий интерес к этому визиту вполне понятен, ибо от отношений между СССР и Индией, от их сотрудничества во многом зависит дальнейшее оздоровление политической обстановки на азиатском континенте и в других районах земного шара.

**Отношения между двумя нашими странами, установленные сразу же после завоевания Индией независимости, крепли и развивались из года в год на основе широкого взаимопонимания, дружбы и сотрудничества. Результаты этого сотрудничества в области экономики настолько впечатляющи, что они не нуждаются в каких-то особых комментариях. В Индии при содействии Советского Союза сооружено или находится в стадии строительства свыше 70 промышленных объектов. На долю уже вступивших в строй этих предприятий приходится 85 процентов продукции индийского машиностроения, 80 процентов металлургического оборудования, более половины добываемой в стране нефти, около 40 процентов стали и т. д. В результате такого сотрудничества овладели профессией десятки тысяч индийских рабочих и техников.**

**Успешно развивается сотрудничество в сельском хозяйстве. На полях Индии работает более 35 тысяч советских тракторов, 6 из 13 механизированных госхозов созданы при содействии нашей страны. Успешно развивается взаимовыгодная торговля, объем которой за 20 лет, прошедших после подписания первого торгового соглашения, вырос почти в 300 раз. В обмен на услуги, оказанные ей нашей страной, Индия поставляет в СССР многие виды товаров, в которых нуждается советская экономика. Советский Союз стал крупнейшим покупателем индийских товаров.**

**Принципиальной общностью или сходством характеризуются позиции наших стран по важнейшим вопросам международной жизни. Как заявил министр иностранных дел Индии Сваран Сингх, «приверженность Индии и Советского Союза идеалам борьбы против колониализма и расизма, борьбы за мир на земле и прогресс человечества — один из дальнейших стимулов плодотворного развития наших двусторонних отношений».**

**Огромную роль в упрочении советско-индийских отношений играет Договор о мире, дружбе и сотрудничестве, подписанный в августе 1971 года. Этот документ закрепил сложившиеся между СССР и Индией дружественные отношения, создал основу для их дальнейшего развития в политической, экономической и научно-технической областях, а также для сотрудничества в международных делах в интересах мира и безопасности народов.**

Выступая на днях перед советскими журналистами, премьер-министр Индира Ганди сказала, что советско-индийские отношения, которые всегда были хорошими, сейчас «лучше, чем когда бы то ни было».

Можно не сомневаться в том, что советско-индийские переговоры станут новой важной вехой на пути укрепления советско-индийского сотрудничества. «Советско-индийская дружба, — сказал в своей речи в Ташкенте Л. И. Брежнев, — крепнет из года в год, и нет сомнения, что будущее ознаменуется новыми шагами в этом направлении — к большой пользе для народов наших стран и для дела всеобщего мира».

## От слов — к делу

НЕ СЕКРЕТ, что, как в Африке, так и за ее пределами, Организацию африканского единства (ОАЕ) часто упрекали в том, что, принимая многочисленные резолюции и обращения, она нередко не была в состоянии их выполнить.

Однако последние политические акции, предпринятые под эгидой ОАЕ, показали, что в деятельности этой организации произошли качественные сдвиги, что от слов независимая Африка все больше переходит к делу. Как справедливо указывала тунисская газета «Аль-Амаль», независимые африканские государства «больше не ограничиваются принятием резолюций и протестов против колониализма и его союзников. Они предпринимают конкретные действия против врагов свободы и независимости».

**Эти действия выразились прежде всего в разрыве дипломатических отношений с Израилем практически всеми независимыми странами континента. Этого не сделали только четыре государства африканского Юга, находящиеся под сильным влиянием ЮАР. Африка не поддалась на удочку империалистической пропаганды, навязывавшей ей тезис о том, что «ближневосточный кризис — это не африканская проблема» и что африканским странам по экономическим соображениям выгоднее сохранять отношения с Тель-Авивом, чем солидаризироваться с арабами. Во время недавних военных действий на Ближнем Востоке независимые страны Африки недвусмысленно высказали свое отношение к израильским агрессорам. «Разрыв этими странами дипломатических отношений с Израилем, — заявил генеральный секретарь ОАЕ Н. Экангаки, — создал беспрецедентное в истории положение и полностью изолировал Тель-Авив в Африке».**

На проходившей 19—21 ноября в Аддис-Абебе чрезвычайной сессии Совета Министров ОАЕ были намечены новые меры, которые независимая Африка примет для того, чтобы помочь арабским странам покончить с израильской агрессией. ОАЕ предложила всем своим членам полностью прервать экономические связи с Израилем и потребовала от Тель-Авива немедленно освободить захваченные арабские территории. Пока Израиль не выполнит этого требования, африканские страны не восстановят отношений с ним.

Одновременно ОАЕ призвала все государства мира принять действенные меры для изоляции Израиля и колониально-расистских режимов на юге Африки, которые являются союзниками Тель-Авива. В частности, предложено ввести эмбарго на поставки нефти в ЮАР, Родезию и португальские колонии.

Для осуществления нефтяного бойкота расистов и проведения единой политики отпора империалистам и израильским агрессорам принято решение об укреплении солидарности между ОАЕ и Лигой арабских стран. Создана специальная комиссия для координации действий независимых африканских и арабских государств.

## Тревожные дни Эллады

В ТЕЧЕНИЕ последних месяцев мировая пресса ежедневно сообщает о злодеяниях военной хунты в Чили. В минувшую неделю вести о жестоких репрессиях стали поступать из Греции, где военный режим учинил кровавую расправу над студентами и рабочими, которые вышли на улицы, чтобы потребовать восстановления гражданских прав и свобод, попранных греческими полковниками более шести лет тому назад.

«За последние несколько дней в Афинах было пролито крови больше, чем в любой момент за период после военного переворота в 1967 году», — писала английская «Гардиан».

В стране введены военное положение, строжайшая цензура, закрыты все университеты и с полной нагрузкой работают военные трибуналы.

**Всего несколько месяцев тому назад греческий военный режим предпринял попытку предстать перед миром в «демократическом» обличьи. Греция была провозглашена республикой, было создано гражданское правительство, и президент Пападопулос дал торжественное обещание провести в 1974 году парламентские выборы. Афинских правителей заставило пойти на «эксперимент» с «либерализацией» нарастающее в народе сопротивление военному режиму, а также изоляция его на международной арене. Однако расчет военных оказался просчетом, и «эксперимент» их не ослабил острой конфронтации народа и правителей.**

**Широкие круги греческой общественности поняли, что предпринимаемые режимом меры нисколько не меняют его сути. Неда в нее расширение функций асфалии (греческой охранки), равно как и методы подготовки к выборам, не оставили ни у кого никаких сомнений в том, что военные сохраняют по-прежнему всю полноту власти в стране. Не удивительно поэтому, что не только коммунисты, но и буржуазная оппозиция решили не участвовать в намечавшихся выборах, если не будет изменено существо нынешнего режима.**

Такова подоплека последних событий в Греции. В каком направлении пойдет внутриполитическое развитие в этой стране — будет ли продолжен «эксперимент» с «либерализацией» или будет восстановлена открытая военная диктатура, — покажет будущее.

А. БИРЮКОВ, С. КУЛИК, В. СЕРОВ. (ТАСС).

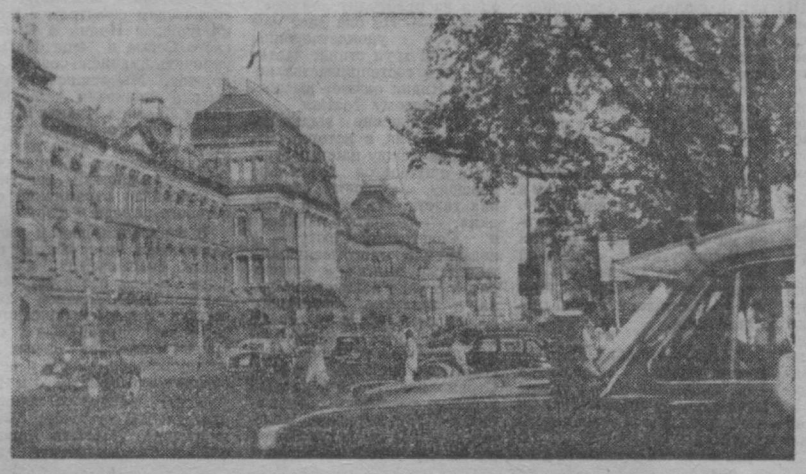

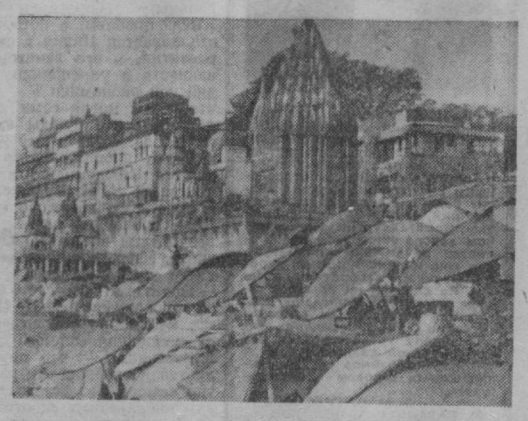

Ташкентский журналист М. Джалалов побывал в Индии. Мы публикуем его снимки: слева — город Калькутта, справа — город Бенарес.

# ОРУЖИЕМ ИСКУССТВА

**БЕСЕДА С УЧАСТНИКОМ ВСЕМИРНОГО КОНГРЕССА МИРОЛЮБИВЫХ СИЛ**

**НАРОДНАЯ артистка СССР Сара Абдурахмановна Ишантураева принимала участие в работе Всемирного конгресса миролюбивых сил в Москве. Ниже мы публикуем беседу с ней.**

— Я счастлива, — говорит Сара Ишантураева. — Мне представилась возможность принимать участие в знаменательном событии в жизни всей планеты — Всемирном конгрессе миролюбивых сил. Слова эти не могут выразить в полной мере всех чувств, переполняющих меня. На конгрессе я имела возможность встретиться с людьми разных национальностей, разных политических взглядов, рабочими, крестьянами, деятелями науки и искусства. Всех их объединило, сплотило стремление к миру, неприятие войн.

Генеральный секретарь ЦК КПСС товарищ Л. И. Брежнев, выступая на конгрессе, говорил:

«Мир — бесценное достояние. Жить, зная, что нигде не льется кровь, быть уверенным, что бомбы и снаряды не начнут падать завтра на крышу твоего дома, что дети смогут вырасти, не испытав трагедий и страданий, пережитых старшими поколениями, — все это величайшее благо».

Слушая Леонида Ильича, я как-то невольно вспомнила одну из своих ролей, которая мне особенно дорога. Несколько лет назад я играла в спектакле по пьесе А. Софронова «Лабиринт». Это была интересная работа, поскольку пьеса посвящена вьетнамским событиям. Я играла роль американской матери. Тема материнства прозвучала широко, значительно. Мать, будь она русской, вьетнамской или американской, как любая мать планеты, думает только о мире. Женщина рождает ребенка для счастья, для жизни, но не для войн и смерти.

Мир без войн — вот основная направленность современного искусства, которому мы служим. Мы не можем жить спокойно, зная, что где-то рвутся снаряды, умирают дети, гибнет все живое. Мы можем конкретно, впрямую, как это было в «Лабиринте», не говорить о событиях в мире, но каждый выход на сцену для любого актера-гражданина — это протест против войн, насилия, варварства. Возможно, это звучит несколько прямолинейно, но вспомните: фашизм, будь то в Европе, Азии, Латинской Америке, всегда начинал с костров из сожженных книг, с закрытия театров (настоящих театров!), преследования свободомыслящей, творческой интеллигенции.

Когда гремят пушки — музы не молчат. Они становятся суровы и бесстрашны. Так было в годы Великой Отечественной войны, когда все мы, советские актеры, с боевой готовностью ответили на призыв партии «все для фронта, все для победы». В каждом театре есть мемориальная доска с именами погибших в те суровые годы наших товарищей.

Деятелей культуры, искусства не может не волновать то, что происходит в мире. На конгрессе я встречалась со многими выдающимися актерами, режиссерами, поэтами. Мы говорили о роли искусства в борьбе за мир, об огромных возможностях театра. Это волновало каждого, поскольку в наших руках — мощное оружие в борьбе за мир и прогресс. Это оружие — наше искусство.

**Н. КИРЕЕВА.**

СТИХИ НАШИХ ЧИТАТЕЛЕЙ

## КЛЮЧ

**Не имели мои дед и прадед**
**вотчины —**
**Я и слово это взял**
**из словаря,**
**А горжусь всегда я званием**
**рабочего**
**И заводом,**
**где рождается заря!**
**Труд мой скромен,**
**но на редкость точен —**
**Я стою у сложного станка.**
**Выполняю нормы,**
**ну, а ночью**
**Держит карандаш моя рука...**
**Строчки**
**словно нехотя теснятся,**
**В очередь вставая не спеша,**
**Так опасливо,**
**как будто бы стесняются**
**На бумагу лечь с карандаша.**
**Робость строчек мне**
**вполне понятна —**
**В строй встают,**
**но говорят при том:**
**Друг, проверь сперва**
**десятикратно,**
**Что ты людям дашь**
**карандашом!**
**Потому и нет в душе покоя,**
**Есть одна тревога**
**по ночам —**
**Я хочу правдивою строкою**
**Точный ключ найти**
**к людским сердцам!**

**А. НАГЕЛЬ.**
Наладчик завода «Ташэлектроаппарат».

# ДЕСЯТЬ ЛЕТ НАСТУПЛЕНИЯ

КАШКАДАРЬИНСКИЙ оазис — это прежде всего солнце. Щедрое, знойное, слепящее. Солнце здесь — радость. А испепеляющий зной — беда. Потому что воды всегда было в обрез.

Вызрел ковыль, и степь, насколько хватает глаз, оделась в серебро. Белое облачко на минуту закрыло солнце, тень от него пересекла шоссе. И опять — солнце! Оно было моим гидом, я шла за ним. Каждый раз солнце по-иному освещало и перспективы новых поселков, и асфальт дорог, и железобетонные здания насосных станций, и блеск алюминия на подстанциях линии электропередач. Каждый раз по-иному оно освещало и лица людей.

Широкая мутная лента Аму-Дарьи. Ее берега поросли густым камышом. Два миллиона гектаров расположено между Аму-Дарьей на юге и рекой Зарафшан на севере. Они издавна назывались Каршинской степью. Один миллион гектаров из них — плодородные земли, которым нужна вода.

...Над Аму склонилась высокая скала, похожая на старца, который дремлет, положив голову на колени. Скалу омывает река — она здесь круто поворачивает и медленно уходит вдаль. Около скалы течение промыло яму, и здесь, под мутной поверхностью, таятся водовороты. Это место запомнилось мне. При заходе солнца вода вокруг скалы становится похожей на серебряный луч... Когда я приехала сюда в первый раз, уже наступал вечер. Тихий, как спокойный сон. То было десять лет назад!

Приезжая вновь и вновь, я не могу оторвать взора от грандиозной стройки, развернувшейся здесь. Я стою на том самом месте — у сгорбленной скалы. Теперь здесь — головная часть Каршинского машинного канала.

По утрам на строительные площадки стекаются люди. На просторах Каршинской степи многотысячный коллектив выполняет огромную работу. Первоочередная — завершение строительства первой очереди Каршинского магистрального канала. Орошение земель первой очереди на двухстах тысячах гектаров предусмотрено прямым током из Аму-Дарьи при водозаборе до 195 кубометров в секунду. Для этого надо построить Каршинский магистральный канал с машинным подъемом воды в его головной части на высоту 132 метра. Водозабор осуществляется на правом берегу Аму-Дарьи у Пулизинданской возвышенности.

В головной части канала предусмотрено строительство каскада из шести насосных станций. На пятидесяти километрах русла намечено устройство противофильтрационной бетонной облицовки.

Рабочая часть магистрального канала длиной восемьдесят семь километров дойдет до реки Кашка-Дарьи, и имеет перспективную пропускную способность 350 кубометров в секунду для орошения 350 тысяч гектаров верхней зоны Каршинской степи — первая плюс вторая очереди.

Освоение новых земель предусматривается в основном хлопководческими совхозами, которые запроектированы как высокомеханизированные хозяйства, с широким применением химических средств для повышения плодородия почвы, борьбы с сорняками.

При формировании проектных хозяйств были сохранены в новых границах три существующих совхоза, шесть колхозов и созданные заново три специализированных совхоза. Дополнительно к ним проектом намечено организовать еще двадцать семь хлопководческих и два садово-виноградарских совхоза.

«Каршистрой», год 1973-й. Я хочу рассказать о людях в пустыне — о покорителях пустыни...

Николай Георгиевич Каменев испытывал приятную усталость. Дождь и туман где-то далеко позади. Фантастические контуры облаков отражают свет луны. Николай Георгиевич — главный инженер «Каршистроя» — вспоминает... Картины далекого и, может, не очень далекого прошлого.

Знойный июльский день сорок второго года. Каменев стоял по колено в песке бархана и представлял: «Пройдет какое-то время, здесь вырастет здание гидростанции. По Нижнебозсуйскому каналу побежит звонкая вода». Тогда, в сорок втором, молодым инженером Николай Каменев начинал трудовую жизнь. Начинал прорабом. Прошли годы. В пятьдесят третьем Николай Георгиевич Каменев уезжал с законченной стройки — уезжал в чине главного инженера. Впереди ждали новые стройки. Ташкентское море, Чимкурганское водохранилище, гидроузел Аму-Бухарского канала.

Николай Георгиевич на Аму-Бухарском был главным инженером.

...Сумерки легли на Аму-Бухарское водохранилище, стерли линию горизонта. Из темно-серых глубин неба сочились редкие снежинки. Попадая в свет фар, они искрились, как звезды. Машина медленно идет вверх, вдоль готовой первой очереди канала. Николай Георгиевич еще не знает, какая следующая стройка у него впереди. А следующей стройкой была Каршинская степь.

Работать в пустыне нелегко. В пустыне все дается тяжелым трудом. Николай Георгиевич любит бороться с пустыней, она всегда была сильным противником. С ней он, Каменев, сражается лицом к лицу вот уже тридцать пять лет. Сражается и по сей день.

Годы работы в Каршинской степи были предельно насыщены событиями. Здесь привелось Каменеву испытать состояние человека, вовлеченного в неистовый шквал. Работа захватывала, и не было уже ничего другого.

В потоке технических задач, требующих решения, отыскивались главные, определяющие успех дела. Рождалось чувство единения с коллективом, росла вера в его всепобеждающую мощь.

Строительство Каршинского машинного канала объявлено Всесоюзной ударной комсомольской стройкой. Здесь одна из крупнейших комсомольских организаций: 1.400 членов ВЛКСМ. Штаб стройки совместно с комитетом комсомола главные свои усилия направляет на организацию социалистического соревнования, повышение общеобразовательного и профессионального уровня молодых рабочих, создание им хороших культурно-бытовых условий. На решающих участках трудятся 73 комсомольско-молодежные бригады. Одна из них, возглавляемая депутатом Верховного Совета Узбекской ССР, молодым коммунистом Ниязом Таштемировым, по итогам прошлого года удостоена звания коллектива коммунистического труда.

Работая в нелегких условиях Каршинской степи, молодые экскаваторщики в полтора раза перевыполнили планы земляных работ, сэкономив при этом на две тысячи рублей запасных частей и горюче-смазочных материалов. Молодежный коллектив Нияза Таштемирова взял обязательство выполнить пятилетку за 3,5 года. Сейчас бригада работает в счет 1974 года.

День, когда будет осуществлен весь комплекс ирригационно-мелиоративных и агротехнических мероприятий на осваиваемых землях Каршинской степи, не так уж далек. Это будет праздник счастливых людей, торжествующих победу! Честь и слава тем, кто ее одержит!

**Саида АЗИМОВА.**
Каршинская степь.

Большой популярностью у угольщиков Ангрена пользуется картинная галерея, носящая имя народного художника Узбекской ССР, почетного гражданина Ангрена В. И. Уфимцева. В просторных и светлых залах размещены его полотна. В галерее экспонируются также произведения У. Тансыкбаева, Р. Ахмедова и других мастеров живописи. На снимке: в зале выставки.

Фото К. РАЗЫКОВА. (УзТАГ).

*За строкой Указа*

# СТОЛЕТИЕ ИНСТИТУТА

**23 НОЯБРЯ в «Правде Востока» был опубликован Указ Президиума Верховного Совета СССР о награждении Астрономического института Академии наук Узбекской ССР орденом Трудового Красного Знамени. Это событие в беседе с нашим корреспондентом А. Танхельсоном прокомментировал директор института, академик республиканской Академии наук, доктор физико-математических наук, профессор Владимир Петрович Щеглов.**

— Утро 23 ноября было особенно радостным для каждого из нас, — начал свою беседу В. П. Щеглов. — Из газет и сообщений радио стало известно, что за заслуги в развитии астрономической науки и в связи со 100-летием со дня образования наш институт награжден орденом Трудового Красного Знамени. Состоялся митинг, на котором все мы выразили свою горячую благодарность партии и правительству за высокую оценку деятельности коллектива одного из старейших научно-исследовательских учреждений страны.

Возникновение обсерватории в те отдаленные времена было вызвано острой необходимостью климатологических и картографических исследований обширного, но мало изученного края. При этом надо заметить, что в организации обсерватории 100 лет назад активное участие принимали крупнейшие ученые того времени, академики Петербургской академии наук, 250-летие которой будет отмечаться в следующем году. Так что 100-летие нашего Астрономического института и 250-летие Академии наук СССР — события, имеющие глубокую взаимную связь.

Широкое изучение ряда сложнейших астрономических и геофизических проблем началось лишь после Октябрьской революции. За эти годы достигнуты весьма значительные результаты. Ныне в состав института входит и его филиал — Международная широтная станция в Китабе, ведущая в течение четырех десятилетий свои наблюдения совместно с такими же станциями в Японии, Италии и США. Институтом подготовлена большая группа ученых, успешно осуществляющих исследования по обширному кругу проблем астрономической науки. Сейчас ведутся работы по освоению и подготовке одной из лучших в мире точек по прозрачности атмосферы, находящейся в пределах нашей республики. Здесь предполагается установить крупный телескоп с диаметром объектива до двух метров.

В заключение беседы В. П. Щеглов сказал:

— Я пришел в институт в 1933 году младшим научным сотрудником. Сорок лет из его вековой истории прошли на моих глазах. Радостно сознавать, что теперь это крупный астрономический центр на Советском Востоке. Вступая во второе столетие своего существования, коллектив института полон творческих сил и энергии, готов решать самые сложные задачи, стоящие перед нашей астрономической наукой.

**Республика от края и до края**

## ПОСЫЛКА В ЛЕЙПЦИГ

**НУКУС, 24 ноября. (По телефону от общ. корр. В. Остролуцкого). На днях отсюда будет отправлена в Германскую Демократическую Республику особая посылка: рукописи на русском и каракалпакском языках, фотографии, рисунки. По заказу издательства «Каракалпакстан» в одном из крупнейших полиграфических центров мира — Лейпциге будет напечатан фотоальбом «Советская Каракалпакия», посвященный полувековому юбилею автономной республики. Объем альбома 25 печатных листов. В него войдет около двухсот фотографий.**

## «ЗВЕЗДОЧКА» И ДРУГИЕ

**ДЕСЯТЬ видов новых тортов освоил с начала года Ташкентский булочно-кондитерский комбинат. Среди них «Звездочка», «Белоснежка», «Пешт», «Чимган» и другие. Повышенным спросом покупателей пользуются красочно оформленные изделия мастеров-кондитеров Т. Юнусова и Б. Акрамова «Пахта» и «Дилором».**

**Комбинат выпускает вкусную продукцию 100 наименований. По итогам Всесоюзного соревнования в третьем квартале коллективу присуждены первая премия и переходящее Красное знамя Министерства пищевой промышленности СССР.**

**Ю. РОМАНОВ.**

## ВОДА ИДЕТ НА ПАСТБИЩА

**ШУРЧИ, 24 ноября. (По телефону от общ. корр. Н. Сулейманова). На массиве Такадаш, где раскинулись пастбища восьми хозяйств Шурчинского, Денаусского и Сарнасийского районов, сдан в эксплуатацию водовод протяженностью почти семьдесят километров. Он позволит обводнить 26 тысяч гектаров.**

# ИНДИЯ НА СЦЕНЕ

## ТЕАТРАЛЬНОЕ ОБОЗРЕНИЕ

ТЕМА зарубежного Востока — одна из лейтмотивов узбекского советского театра. «Индийские мотивы» звучат в ней своеобразно, чисто, часто. Я не собираюсь перечислять все пьесы, которые шли, и не буду заниматься историческими изысканиями, а обращусь к трем постановкам Академического театра драмы имени Хамзы: «Дочь Ганга» (инсценировка романа Рабиндраната Тагора «Крушение»), «Почта» того же Тагора и «Шакунтала» Калидасы.

Что объединяет три спектакля, непохожих по жизненному материалу, по героям и жанрам, кроме того, что все они об Индии? Глубочайшее уважение к индийскому народу, к индийской литературе и искусству.

«Дочь Ганга»... Спектакль горячо приняли не только широкие круги советских зрителей, но и гости из Индии. В книге отзывов театра есть запись, оставленная тремя жителями Бомбея — Минекси Гхавери, Бинду Шавери, Сурач Сингури:

«Все, что мы видели и слышали — костюмы, игра артистов, музыка и постановка, — превзошло наши ожидания. Все гораздо лучше того, что нам приходилось видеть раньше. Короче говоря, это изумительно. Мы полны восхищения».

Спектакль примечателен во многих отношениях. Начнем с того, что пьеса, написанная Александром Гинзбургом по мотивам романа «Крушение», названа «Дочь Ганга». Так подчеркивается, что театр интересует определенная линия — линия Комолы, простой девушки из народа. И это можно понять. Во-первых, то глубоко тагоровская тема, в романах, рассказах, пьесах которого большое внимание уделено индийской женщине. Во-вторых, судьба женщины на Востоке — один из любимых мотивов узбекского театра, и в этом смысле можно говорить о новом ракурсе темы, близкой и интересной и зрителям, и исполнителям.

Н. Алиева, игравшая роль Комолы, сосредоточила внимание на том, чтобы передать высокие моральные качества, целомудрие, обаятельную простоту характера героини.

В принципах и приемах этой постановки, в актерских решениях героические и романтические мотивы переплетались с красками острой сатиры, сочного быта и даже горячей мелодрамы. Все это в совокупности и в сочетании с занимательным сюжетом, конечно, привлекало, заинтересовывало зрителей. Однако главное достоинство спектакля заключалось в подчинении действия и всех компонентов центральной мысли. Ее можно сформулировать так: человек только тогда может добиться счастья, когда он борется за него, приближает его.

Непосредственным выразителем идей автора выступает в пьесе и спектакле доктор Нолинакха, интеллигент прошлого века.

Когда Нолина играл А. Ходжаев, на сцене возникал мечтатель, который, сообразуясь с надеждами и чаяниями народа, решил изменить течение жизни. Мягкая и задушевная манера, в которой Ходжаев вел роль, не мешала почувствовать скрытую энергию Нолина. Другой исполнитель — Ш. Бурханов делал эту энергию явной. Ходжаев всем строем образа говорил, что в обществе неизбежно наступят изменения и что к этому новому этапу надо готовиться. Бурханов на этом не останавливался: буря так близко, что необходимо действовать сейчас же, сегодня, немедленно!

Думая о том, как идея Тагора, захватившая театр, выражена в спектакле, обращаешься и к Э. Маликбаевой, исполнительнице роли неунывающего, энергичного, жизнелюбивого мальчугана Умеша. Сохранив в Умеше его мальчишеское озорство, его задор и ребяческую наивность, актриса раскрыла горячее, честное, доброе сердце сына индийского народа. Спектакль заканчивался песней Умеша, песней о том, что не страшны гребцу свежие порывы ветра, буря, низко плывущие облака, и мечты его сбудутся, а родина гребца станет краем свободы.

Эта же исполнительница немало способствовала полному и глубокому прочтению «Почты» Тагора, поставленной театром имени Хамзы к столетию со дня рождения великого индийского писателя.

...Индийский мальчик Омоль Гунто тяжело болен. Доктор говорит, что у него почти нет надежды на выздоровление. Но Омоль не унывает. Он полон мечтаний о будущем, он весь устремлен к жизни и на крыльях фантазии, хотя бы на словах, путешествует, ищет, встречается, беседует...

С первых же сцен спектакля ощущалось, как полет воображения и беспокойная ищущая мысль Омоля раздвигают тесные рамки пространства и времени и придают всему происходящему особую прелесть и обаяние. Это чудо и совершила Маликбаева. Она показала всю сложность тонких и переменчивых чувств и состояний, все неуловимые, казалось, ассоциации и сравнения, возникающие в мозгу ребенка.

Мир спектакля населен и другими персонажами. Здесь есть дед (его играл Н. Мурадов), который поддерживает мечтания Омоля, одухотворенные любовью к жизни и к людям. Дед берет себе в союзники Продавца творогом и Странника. Я. Ахмедов и С. Табибуллаев, игравшие эти роли, показали, как светлели души их героев от приношения к Омолю, как дружба с ним открыла и им глаза на богатство и разнообразие жизни, помогла усмотреть поэзию там, где ранее виделись лишь бескрылая проза и скучная повседневность.

Сила воли Омоля, могучий дух, богатство внутреннего мира, тепло изболевшегося сердца, размягчающее даже людей равнодушных, — все это показано в узбекской постановке индийской пьесы.

Спектакль привлекал своим этическим потенциалом и призывами к чистоте человеческих отношений, к чувствам высоким и одухотворенным. Постановка эта была поучительна и тем, что напоминала: «Нельзя вырастить полноценного человека без воспитания в нем чувства прекрасного» (Р. Тагор). Пьеса Тагора была прочитана как лирико-философская драма.

Как лирико-философскую комедию прочитал театр имени Хамзы «Шакунталу» Калидасы, последнее по времени произведение индийского автора, поставленное в узбекском театре и живущее на сегодняшней его сцене.

Я не оговорился, назвав это представление комедией, хотя в таком жанровом повороте имеется отклонение от оригинала. Впрочем, уже в русском переводе древнейшей пьесы, написанной в V в. н. э., отмечалось ее транспонирование. Оно еще более проявилось в отличном, как утверждают знатоки, переводе на узбекский язык, сделанном народной поэтессой республики Зульфией. Переводе, который делался на основе режиссерского варианта пьесы. Однако при всех этих отклонениях и транскрипциях в спектакле сохранилась центральная идея Калидасы о всепобеждающей и преображающей силе любви, о красоте человеческого существа, о гармонии духа и плоти.

Идея эта выражена прежде всего и более всего С. Норбаевой, проникновенно и тонко играющей роль Шакунталы. Она ведет тему самоотверженной любви так масштабно, что в сцене, где впервые видит царя Душьянта, мы прочитываем в ее героине черты Джульетты: в эпизоде, когда обнаруживается потеря кольца, подаренного владыкой, мелькают отсветы Дездемоны: а в картине, когда она страдает и близка к отчаянию, воображение театрала влечет его к Офелии. Я говорю, конечно, не о совмещении в одном образе трех шекспировских, а о глубине передачи разных состояний героини.

Созидательное и творческое начало любви, раскрытое Шакунталой — Норбаевой, поддержано двумя подругами лесной отшельницы — Приамадой и Анасуйей. Их «синхронная» верность и искренняя бескорыстная заинтересованность в судьбе Шакунталы выражены раздумчиво, с легкой грустинкой Р. Ибрагимовой и динамично, темпераментно, озорно М. Абдуллаевой.

В том же ряду персонажей, передающих высоту нравственного строя пьесы, — мать Шакунталы Гаутама, которую Т. Юсупова доказывает женщиной мужественной, решительной и справедливой. В своеобразном преломлении та же чистота души характеризует Канва — отца героини. Когда эту роль играет С. Табибуллаев, то открывается и глубоко народный пласт пьесы.

Народная тема сочно и ярко звучит в сцене рыбака со стражниками. Когда роль рыбака играет Т. Хантураев, а начальника стражи Х. Юнусов, возникает картина, столь же смешная, сколь и значительная по мысли. Нас увлекают не пустое балагурство, а стоянование народной сметки с ограниченностью, народного юмора с тупостью. То ограниченность и тупость раба, слепо выполняющего приказ господина. Так рождается социальная тема, которая должна была бы полнее и крупнее зазвучать в дворцовых сценах и в образе самого царя Душьянта. Ведь осуждение правителя, пренебрегающего интересами народа, дано у Калидасы недвусмысленно.

Конечно, через Душьянта показана сила любви, преображающей человека, даже такого, каким является властитель. И этот мотив Я. Ахмедов несет последовательно, ясно, в рамках жанра, избранного театром. Но жанр этот допускает (а пьеса и ее современное прочтение требуют) более четкого воплощения тех качеств Душьянта, которые делают его разрушителем. Обозначенное в костюмах противопоставление Леопарда (царя) и Лани (Шакунталы) — не случайная находка художников Ю. Брима и Р. Туманкова, столь оригинально и в полном соответствии с замыслом режиссера оформивших спектакль.

Весь спектакль построен как народное представление, которое разыгрывается на улице, где выстроен помост, находящийся под тентом (одна из традиций индийского народного театра). Мы, зрители, принимаем условия игры, предложенные директором театра (лицом, введенным режиссером) в первые же секунды спектакля. Мы соглашаемся с тем, что актеры, отыграв сцену, уходят за бамбуковые ширмочки, расположенные по краям сцены: не выражаем недоумения, когда животные и растения в образе людей говорят человеческим языком, верим, что большая кукольная львиная голова с хвостом и есть натуральный львенок: принимаем колышущуюся бирюзовую ткань за реку Ганг, в которой купается Шакунтала.

Неотъемлемыми элементами драм Калидасы являются танец, пение и музыка. Это не только принято во внимание, но стало одним из основных принципов показанного представления. Его не назовешь мюзиклом, но музыка композитора И. Акбарова и танцы, поставленные Г. Маваевой, не просто вписываются в спектакль, а составляют его ткань, абсолютно органичным ему.

Теперь мне остается сказать об еще одном начале, объединившем три «индийских спектакля» театра имени Хамзы — их постановщиком был безвременно умерший главный режиссер театра Александр Осипович Гинзбург. Его талант, его фантазия, его мастерство, поддержанные всем составом участников спектакля, не только погружали нас в жизненные коллизии и своеобразную стилистику произведений, но и пробуждали мысли о трудолюбивом и одаренном индийском народе, о его философах и писателях.

Видя динамику развития современной Индии, мы с удовлетворением отзываемся на пронизавшие спектакли мечты Рабиндраната Тагора, верившего, что люди будут говорить о его родине, как о стране, «где разум не знает страха, где голову держат высоко, где знание свободно».

**Я. ФЕЛЬДМАН.**
Театральный обозреватель «Правды Востока».

# УЛИЦА БРАТСТВА

## МЫ—ИНТЕРНАЦИОНАЛИСТЫ

В ТАШКЕНТЕ почти четыре тысячи улиц. У каждой свое имя. Но ташкентцы называют их московскими, киевскими, ленинградскими в знак уважения к городам и республикам, которые участвовали в братском хашаре, восстанавливая город, пострадавший от землетрясения. А мне хочется рассказать не о новых улицах и микрорайонах столицы Узбекистана, которые прекрасны и заслуживают самых добрых слов, а об улице Харьковской, возникшей в суровые дни войны, куда из украинского большого города был эвакуирован завод «Электростанок».

Отсюда буквально через несколько дней стали отгружать продукцию для фронта. И сюда же вскоре стали приходить и солдатские треугольники, письма тех, кто с этой улицы ушел на священную войну.

Улицу так и назвали Харьковской. В память о родном городе. В ее первые четыре домика, ставшие заводскими общежитиями, поселились мастер Сергей Иванович Самошин, инженер Зинаида Шмульевна Коренфельд, Владимир Дунь, тогда четырнадцатилетний парнишка, а сейчас один из знатных людей завода, и другие работники цехов, лабораторий харьковского «Электростанка»...

Передо мной пожелтевший от времени лист бумаги. Ему 30 лет. Это рапортичка о месячном выпуске продукции. Это — волнующая страница героической истории завода, свидетельство трудового подвига харьковчан, сумевших при братской помощи ташкентцев в кратчайший срок пустить предприятие на полную мощность. Проценты нарастали до самого салюта Победы, подводя итог самоотверженному труду, энергии заводчан, отдававших все свои силы обеспечению фронта.

Шло время. Женился Сергей Самошин. Заканчивал школу Володя Дунь. Исполнилась и мечта Саши Коренфельда. Он стал рабочим завода, с которым связала свою судьбу его мать. Хорошела и улица, набирали соки тополя и акации, напоминая заводчанам родной Харьков. Один за другим вырастали на ней новые, добротные дома, гостеприимно раскрывающие двери перед новоселами-заводчанами, связавшими судьбу теперь уже с ташкентским заводом. Родным становился харьковский завод и для многих ташкентцев. В 1942 году пришел сюда Архип Михайлович Негодяев. В 1970 году он ушел на пенсию. На его глазах создавалась вся «биография» завода. Нет такой недели, чтобы Михалыч, как тепло называют его в рабочей среде, не приходил в свой бывший цех, где уже работают его дочь Анна и внук Александр.

Александр Коренфельд после окончания института снова вернулся на родной завод. У Владимира Дуня и его жены, слесаря-сборщицы Ксении, подрастают сыновья, давно уже сделавшие свой выбор. Они тоже придут на завод.

На Харьковской живут целые рабочие династии. Иван Васильевич Макеенко, его жена Мария Степановна, их дочь Наташа — одна из таких династий харьковского завода «Электростанок», переименованного в 1946 году в Ташкентский электротехнический.

На глазах у многих прошла жизнь Валерия Родионова. На его свадьбу собралась почти вся улица. Сын начальника цеха Михаила Андреевича Родионова достойно продолжает семейную традицию — прекрасно «ладит» с машинами и станками.

В 1944 году вернулись в Харьков восстанавливать свой завод многие рабочие, инженеры, техники. С тех пор не прерывается переписка между ташкентцами и харьковчанами.

Ныне продукция Ташкентского электротехнического завода широко известна в стране и за рубежом. А начинался он в суровом 1941 году на улице Харьковской, которую и ветераны завода, и молодежь по сложившейся традиции называют улицей братства.

**И. ЛЕИН.**

## Республика от края и до края

### ПО ЛЕНИНСКИМ МЕСТАМ

НУКУС, 24 ноября. (По телефону от общ. корр. В. Остролуцкого). Более трехсот передовиков сельского хозяйства Каракалпакии и Хорезмской области получили путевки на туристический поезд «Механизатор», который отправится по ленинским местам страны. Ударники хлопковой страды побывают в Куйбышеве, Ульяновске, Казани, Ленинграде.

### ПАМЯТНИК КОСМОНАВТУ

АНГРЕН, 24 ноября. (По телефону от общ. корр. Ф. Петрова). Высоко взметнулся обелиск с барельефом Юрия Гагарина. У его подножия — земной шар, опоясанный космическими витками. Так выглядит монумент, появившийся у здания средней школы № 34, носящей имя первого космонавта. Памятник сооружен на средства шефствующих предприятий, по проекту местного скульптора В. Н. Скурского.

### «ШУМНЫЕ ВОЛНЫ»

МУЙНАК, 24 ноября. (По телефону от соб. корр. А. Соловьончука). Местный журналист Сагинбай Зиязов получил из издательства «Каракалпакистан» сигнальный экземпляр готовящейся к выпуску его книги стихов «Шумные волны». Это — второй сборник молодого поэта, собственного корреспондента Каракалпакского телевидения и радиовещания по Муйнакскому району. Первый — «Мой отец рыбак» — вышел три года назад.

### СТУДЕНЧЕСКИЙ ФИЛЬМ

САМАРКАНД, 24 ноября. (По телефону от соб. корр. В. Каримова). «Трудовой семестр» — так озаглавили свой короткометражный любительский фильм студенты филологического факультета педагогического института М. Рубинов и Г. Уринов. Фильм снимался на полях хозяйств Пастдаргомского района, где студенты собирали хлопок. И будни, и досуг, и победители соревнования — ничто не ускользнуло от зоркого глаза объектива кинокамеры.

Первыми его зрителями были сами авторы и герои фильма. Пройдет еще несколько лет, и фильм станет реликвией института. Ведь недалек тот год, когда весь урожай хлопка будут убирать машинами.

### ПОЮТ 18 ТЫСЯЧ

ГУЛИСТАН, 24 ноября. (По телефону от соб. корр. А. Хайрутдинова). В целинной области широко развита художественная самодеятельность. Более 18.000 рабочих, колхозников, студентов и учащихся принимают активное участие в деятельности 830 кружков, ансамблей и народных театров. В нынешнем году они дали труженикам городов и сел области почти 3 тысячи концертов. В период уборки урожая музыканты, певцы, танцоры выступали на полевых станах колхозов и совхозов. Неизменным успехом пользуются у зрителей выступления народных ансамблей песни и танца «Ешлик», «Пахта».

### КНИГОЛЮБАМ

УРГЕНЧ, 24 ноября. (По телефону от соб. корр. К. Циканова). Молодой бригадир шватского колхоза имени Кирова Ф. Бабаджанов интересовался последними достижениями в области хлопководства, но долго не мог найти соответствующей литературы. Ему посоветовали обратиться в сектор межбиблиотечного абонемента областной библиотеки, и очень скоро он получил интересовавшие его книги. Через этот сектор удовлетворяют заявки своих читателей на уникальные издания многие районные, городские и сельские библиотеки области. По каналам МБА любознательные книголюбы получают сотни редких изданий, библиотеки многих городов Союза присылают книги, необходимые специалистам.

### ДВЕ СВАДЬБЫ В ОДНОМ ДОМЕ

БУХАРА, 24 ноября. (По телефону от соб. корр. Ю. Кузьмина). Студенты Хасан и Хусен Салиевы — братья-близнецы, А Зухра и Фатима Саламовы — близнецы-сестры. Недавно городское бюро загса зарегистрировало брак Хасана и Зухры, Хусена и Фатимы. Обе свадьбы состоялись в одном доме, в один день.

### ПОГОДА

Сегодня днем по Узбекистану ожидается облачная погода, местами — слабые дожди. Ветер северо-западный, 5—9, местами — до 14 метров в секунду. Температура 14—18, по югу — до 23, по КК АССР и Хорезмской области — 4—8 градусов.

В Ташкенте — переменная облачность, слабый дождь. Ветер северо-западный, 5—9 метров в секунду. Температура, 15—17 градусов.

В одном из живописных уголков древней Хивы распахнул свои двери новый детский комбинат. Здесь воспитывается более 300 юных горожан. Весело проводят ребятишки время в своем втором доме. Здесь много игрушек, дети окружены заботой и вниманием. На снимках: вверху — новый детский комбинат в Хиве; внизу — лучшая воспитательница комбината Саломат Матчанова.

Фото К. АТАЕВА. (УзТАГ).

## Спорт

### Шансы сохраняются

ПОСЛЕ двух удачно проведенных встреч с прокопьевским «Шахтером», когда хокеисты ташкентского «Бинокора» провели в ворота гостей 11 шайб, не пропустив в свои ни одной, многие поклонники команды надеялись, что и матч с барнаульским «Мотором» ташкентцы проведут по-боевому. Ведь сложную задачу, которую поставил перед собой в нынешнем сезоне «Бинокор» — выйти в первую лигу, можно выполнить лишь, не допуская «осечек» у себя дома и собранно проводя выездные матчи.

Однако ожидания зрителей не сбылись. Поединок с «Мотором» наши земляки провели явно ниже своих возможностей и уступили соперникам со счетом 3:4. Вторая игра этих команд принесла успех ташкентцам — 4:1, но два потерянных важных очка все же значительно ухудшили шансы наших земляков стать лидерами зоны.

Удастся ли ташкентским хокеистам сохранить и упрочить свое турнирное положение? Ответ на этот вопрос даст серия выездных матчей, которые «Бинокор» проведет в ноябре и декабре.

### Вакансий — только две

ГАНДБОЛИСТКИ ташкентского «Текстильщика» нынче получили право стартовать в отборочном турнире.

Этот турнир состоится в Алма-Ате, и соперниками наших землячек будут мастера ручного мяча команд «Ростсельмаш» (Ростов-на-Дону), «Буревестник» (Алма-Ата), «Локомотив» (Душанбе), спортсменки Запорожского металлургического института и эстонского города Пярну.

Две лучшие команды из шестерки претендентов получат путевки в первую лигу.

# ЗЕЛЕНЫЙ КУБ НА ЗЕЛЕНОМ ХОЛМЕ

БЫЛО время, когда водитель трамвая объявлял остановку «Музей искусств», и люди устремлялись к белоколонному зданию, уютно стоявшему среди акаций и кленов. Здание это было полно чудес, мы, школьники, всегда находили здесь для себя новое. Это было не мудрено благодаря обилию экспонатов и естественному их пополнению. Но однажды я восприняла, как совершенно новую, картину, которую видела до этого много раз. Это был женский портрет кисти Валентина Серова. И то же самое — открытие, казалось бы, уже известного — происходило при повторных встречах с полотнами Константина Коровина, Николая Рериха. Они вдруг чудесно преображались, наполнялись иным светом, будили мысли. И тогда я поняла: эти открытия будут совершаться всю жизнь, я всегда буду стараться узнать как можно больше о картинах, запавших в душу, об их авторах. Так оно и стало: посещать музей два-три раза в год стало потребностью.

Правда, когда землетрясение расправилось со старым музейным зданием, встречи с друзьями-картинами стали менее впечатляющими. Уж слишком невзрачным было временное помещение, в котором в тесноте и, как мне казалось, в обиде хранились произведения искусства. Картины многое теряют, если их экспонировать в случайных помещениях. Я это говорю к тому, что теперь и художественные салоны стали открывать в специально оборудованных залах. В скором времени положение изменится, картины и другие ценности Узбекского государственного музея изобразительных искусств обретут новое — и уже постоянное — место жительства в новом прекрасном здании, специально построенном для этой цели.

Оно поднялось примерно там же, где стояло старое здание Музея искусств, — зеленый куб на зеленом холме, дворец, но современный, без излишеств, красивый соразмерностью формы и содержания. Зеленоватый анодированный алюминий придает фасадам чарующую мягкость; внутри серый, очень теплых тонов мрамор, кондиционированный воздух, белый рассеянный свет, не дающий бликов. Экспонаты попадут в идеальные условия, и снова будет приятно приходить на свидание с ними.

Экспозиционная площадь старого музея равнялась 1.700 квадратным метрам, у нового она втрое больше. Три этажа — три обширнейшие экспозиции: узбекского прикладного искусства от доисторических времен до наших дней, узбекского советского искусства, русского дореволюционного и западноевропейского искусства и искусства стран зарубежного Востока. В двух подземных этажах — просторный вестибюль, все приличествующие зданию такого ранга вспомогательные помещения, реставрационная мастерская, кабинеты научных работников, хранилища. Здание обладает и другими достоинствами, оценить которые в полной мере можно будет только в процессе эксплуатации. В этом заслуга строительного треста № 6 Главташкентстроя и архитектора Анатолия Константиновича Никифорова.

Кстати, о белом рассеянном свете. Его создает стекловолокно, ровный слой которого помещен между оконными стеклами. Оно поглощает до шестидесяти процентов солнечного спектра, в том числе всю ту его часть, которая вредна для экспонатов. И столь же тщательно продумано искусственное освещение.

Остановка «Музей искусств» через месяц-другой будет восстановлена. Это будет означать не только очередную победу над землетрясением. Ташкентцы смогут в доброжелательной атмосфере музея встретиться со своими давними друзьями-картинами. А радость такой встречи они предвкушают давно.

В. НИЯЗОВА.

# И ПОПОЛЗЛИ ПО ИНСТИТУТУ СЛУХИ...

*НА ТЕМЫ МОРАЛИ*

ДВА ГОДА назад по кабинетам и лабораториям Узбекского научно-исследовательского института животноводства поползли разные слухи. Ионов якобы собирает какие-то факты, разоблачающие заведующего отделом Карибаева. Ионов и Афанасьев якобы отправили куда-то заявление о неблагополучном положении в институте.

Слухи эти сопровождались скандалами, периодически учиняемыми кандидатом наук Ионовым руководителям института. Он, к примеру, в публикациях К. Карибаева десятилетней давности выискивает какие-то арифметические ошибки в расчетах. Ионову резонно объясняют, что после этого К. Карибаев защитил кандидатскую, а затем докторскую диссертации, и что его нынешние научные рекомендации дают хороший производственный эффект. Однако «разоблачитель» не унимается.

Самого слабонервного из институтских руководителей укладывают в постель с сердечным приступом, а Ионов и к тому времени забросивший работу из-за пьянства младший научный сотрудник А. Афанасьев усаживаются за стол и строчат всем, всем, всем: Совету Министров и Комитету народного контроля, министерствам сельского хозяйства республики и Союза. Высшей аттестационной комиссии Академии наук и редакциям газет. Кстати сказать, груда их заявлений поступила и в «Правду Востока».

В этих заявлениях обращает на себя внимание бесцеремонность в интерпретации фактов. Один из сотрудников института, многолетний коллега Ионова по отделу, труды которого Ионов в свое время всячески одобрял, получил авторское свидетельство на изобретение. Радоваться бы за товарища и за весь коллектив, но «разоблачители» и тут находят повод для измышлений. Видите ли, в соавторстве с сотрудником института выступает известный ленинградский ученый и будто тут дело не чистое, «попахивает взяткой».

И попробуйте возразить! Тотчас в десятки адресов летят новые заявления о необъективности руководителей института, о беспринципности его ведущих научных сотрудников. И все это с подтекстом: не дают жиреть талантливым ученым-новаторам, под которыми Ионов и Афанасьев имеют в виду, конечно же, себя. А может быть, они действительно?..

Скажем, вот какая «новаторская» идея озаряет кандидата наук Ионова: после уборки хлопка увлажнять поля и добиваться вторичного отрастания листьев для их использования на корм скоту. В институте его «не поняли». Тогда он идет в высокие инстанции. В кабинете одного из республиканских руководителей происходит разговор по существу. Ионову разъясняют, что, во-первых, листья хлопчатника — не тот корм, который позволит получить хорошие надои и привесы, и что, во-вторых, принять его предложение — стало быть, отказаться от зяблевой вспашки, без которой не будет доброго урожая на следующий год. Однако на Ионова эти доводы не действуют, и он бросает абсурдное обвинение: вы против того, чтобы было больше молока и мяса!

Но кое на кого такие заявления производили впечатление. В институте соберутся обсудить поведение Ионова, но как только начнут по-товарищески высказывать замечания, он — в ответ: «Значит, критику зажимать пытаетесь!?».

В научном учреждении складывалась нетерпимая обстановка. В разряд «обвиняемых» зачислялся все более широкий круг лиц, а сами клуузники-«правдоискатели» оставались безнаказанными и как бы огражденными от морального осуждения.

Потребовалось вмешательство Министерства сельского хозяйства республики, Комитета народного контроля и представителей других республиканских организаций, чтобы обстоятельно выяснить, почему в институте создалась такая нездоровая обстановка.

И вот ученый совет института обсуждает выводы комиссии. На трибуну поднимаются маститые ученые и молодые научные сотрудники. Заседание идет седьмой час без перерыва.

В принципе говоря, споры в науке — явление обычное и естественное. Люди ищут истину. Но в данном случае происходит нечто иное.

Комиссия из авторитетных специалистов проделала огромную работу. Документы проверки — это папка объемом примерно в два тома Большой Советской Энциклопедии.

А выводы? Одни обвинения признаны несостоятельными, другие — свидетельствующими о научной некомпетентности самих авторов заявлений, третьи — не настолько существенными, чтоб изменять ныне действующие, проверенные практикой рекомендации.

Члены комиссии и ученого совета института убедительно доказали, что заявления и жалобы — дымовая завеса, прикрывающая карьеризм, зависть и недоброжелательство клуузников к коллективу.

— Два года я только и слышу в институте: «Ионов, Афанасьев», — говорил доктор наук Н. Л. Морозов. — Может быть, эти люди сделали какое-то крупное научное открытие? Отнюдь нет. Бесконечные разговоры идут вокруг их «разоблачительных» заявлений. И сам невольно поддаешься общему настроению нервозности и уже чувствуешь, что делаешь для науки меньше того, что мог бы сделать в другой, более благоприятной атмосфере.

О моральном облике советского ученого говорил и старейший работник института профессор, доктор наук, заслуженный деятель науки П. Ф. Кияткин:

— От ошибок никто не гарантирован. Но, подметив ту или иную ошибку в трудах коллеги, надо указать товарищу на нее, помочь исправить. Ионов и Афанасьев не делали этого. А ведь весь коллектив института стремится к одной цели — подъему общественного животноводства на основе внедрения достижений науки.

Свое веское слово сказала и труженица из экспериментальной базы института «Красный водопад» Герой Социалистического Труда, доярка Анастасия Чудная:

— Советское государство не жалеет средств для развития науки. Взять, к примеру, наш институт. В распоряжении научных сотрудников отлично оборудованные кабинеты, лаборатории, опытные поля и животноводческие фермы. Работай, дерзай, твори для народа! Тем более, что и оплата труда ученых высокая, освобождающая от мелких житейских забот. Однако творить, искать — это трудно, даже в моем, казалось бы, простом деле — дойке коров. Легче, конечно, пользуясь всеми благами ученого, добиваться известности выискиванием соринок в глазах у своих товарищей. Известность Ионова и Афанасьева скандальная, вредная для дела.

На заседании ученого совета в таком же духе выступили старший научный сотрудник, заслуженный агроном республики С. К. Кадамов, заведующая отделом, кандидат наук Г. Н. Алексеева, заместитель начальника Главного управления науки Министерства сельского хозяйства республики, бывший директор Научно-исследовательского института животноводства Е. М. Ершова и многие другие.

Все они в какой-то мере пытались найти ответ на вопрос: «Почему могла возникнуть и продолжаться столь долгое время ненормальная обстановка в большом, авторитетном, здоровом коллективе научных работников?». Правильный ответ на этот вопрос важен не только для данного института, но и для других научных учреждений, которые сталкиваются или могут столкнуться с клуузниками.

Причина прежде всего в самих Ионове и Афанасьеве. Это люди, которые, как правильно сказала Анастасия Чудная, завидуя более удачливым в науке коллегам и злобствуя, встали на самый легкий путь к «известности» — на путь клуузов и клеветы на своих товарищей по работе. Начали с одного из коллег и дошли до обливания грязью многих.

А в том, что им удалось держать в напряжении большой коллектив научных работников в течение двух лет, во многом повинны директор института Ш. А. Акмальханов и секретарь парткома Г. Ш. Самигов. Правда, они пытались как-то повлиять на Ионова и Афанасьева, а последнего даже уволили с работы, но все это были полумеры. Оставив безнаказанными клуузников в первом случае, когда они попытались оболгать одного человека, дирекция и партком поставили под удар авторитет всего коллектива. Руководители института прежде всего обязаны были исходить из интересов дела. Если страдает дело, не может быть места непротивлению злу и полумерам. В этих случаях нужны решительность и партийная принципиальность.

Такая решительность и такая принципиальность были проявлены лишь на заседании ученого совета. И в этом сказались сила и сплоченность коллектива, ставящего интересы науки превыше всего.

Н. АЛЕЕВ.

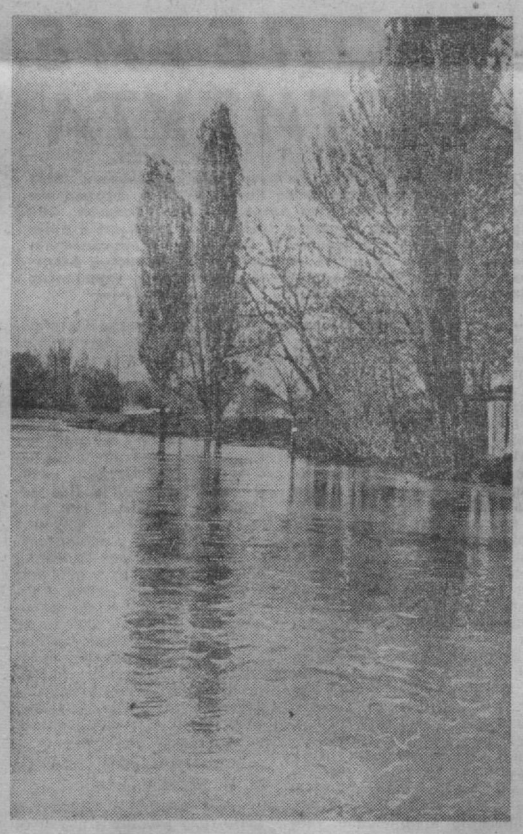

Анхор полноводный. Фотоэтюд Х. НАСИРОВА.

# КОЛЕЧКО В ТАЙНИКЕ

*ИЗ ЗАЛА СУДА*

СЛЕДСТВИЕМ установлено, что бывший заведующий стоматологическим отделением поликлиники № 24 З. Юсупов нумизматом не был. Стяжательство — вот что определяло его бурную деятельность.

А «работал» Эркин Исаевич так: приносит пациент золотое кольцо и просит сделать зуб.

— Что вы, дорогой, — приятно улыбаясь, говорит Юсупов, — этого колечка едва ли хватит на коронку. Вам, уважаемый, по меньшей мере нужно еще такое же.

Заметим, что одного кольца было вполне достаточно. Что же касается второго, то оно благополучно оседало в личном сейфе «золотых дел мастера».

«Любезность» Юсупова была поистине безграничной. Если у пациента не находилось времени на покупку второго кольца, брелока или браслета, он принимал плату наличными, черная золотишко из личных тайников.

Приговором народного суда Чиланзарского района столицы Узбекистана жулик осужден на четыре года лишения свободы.

В. ЗИМОН.

## Отовсюду обо всем

### В гостях у долгожительницы

Встречаться с долгожителями интересно, полезно и поучительно. Каждый из них — почти сто лет живой истории. А Татьяне Ивановне Лесной, жительнице города Кобеляки на Полтавщине, миновал 110-й год.

Отметить ее день рождения собрались и родственники, и соседи. По традиции именинница сама наварила и напекла, что кому любо. Для этого ей пришлось целый день провести у газовой плиты — помощники могли не так приготовить любимые блюда братьев и сыновей. Она не делает разницы между ними, ибо сама всех вынянчила. Самому младшему среди братьев сейчас 92 года, самому младшему среди сыновей — 67. Последнего — подполковника медицинской службы в отставке Якова Ивановича Лесного мать назначила тамадой.

— За то, что читать меня научил, — объяснила Татьяна Ивановна.

Все Лесные — люди трудолюбивые, добрые и веселые. В этой здоровой трудовой семье особо чувствуешь большой смысл поговорки, что вежливые и веселые живут дольше. Отец долгожительницы дожил до 111 лет, мать — до 109.

Т. И. Лесная родилась и долгие годы прожила в селе. Сызмальства не боялась никакой работы, в том числе и «мужской»: пахала, косила, молотила. А еще вышивала. Вышивание у нее вызывает особый душевный настрой. Нетленная красота узоров стала постоянным спутником Татьяны Ивановны и по сегодняшний день. В ее доме — портреты, картины и окна убраны чудесными рушниками, на подушках — вышитые наволочки. Все они — дело рук Татьяны Ивановны.

### Гуппи на службе здоровья

СИНГАПУР. Москиты — бич многих тропических стран. В последние годы все шире практикуется биологический способ борьбы с москитами — переносчиками инфекционных заболеваний. Для этого используется небольшая рыбка гуппи, известная как аквариумная и оказавшаяся непримиримым врагом личинок москита. Если в водоеме есть гуппи, сотрудники эпидемических пунктов могут быть спокойны — проворные рыбки быстро расправляются с личинками. Ее разведение здесь поставлено на промышленную основу. Сейчас эти маленькие рыбки экспортируются во многие страны мира.

### Выставка собак

ПАРИЖ. На юге Франции проходила уникальная международная выставка собак, на которой было предоставлено 1.100 животных. Организаторы выставки утверждают, что на ней были почти все из 285 официально признанных Международной федерацией собаководства пород. Среди наиболее редких пород отмечают привезенную из Барселоны борзую Балеарских островов. Согласно высказываниям некоторых специалистов такая порода собак существовала еще 5000 лет назад. Другой редкой породой из представленных в Марселе была священная собака тибетских лам, хранительница монастырей. В Европе эта порода существует не более 24 лет и была завезена англичанами в Бельгию.

Редактор Н. Ф. ТИМОФЕЕВ.

## ВАС ПРИГЛАШАЮТ

**ТЕАТРЫ**

ГОСУДАРСТВЕННЫЙ АКАДЕМИЧЕСКИЙ БОЛЬШОЙ ТЕАТР им. А. НАВОИ — днем **Кот в сапогах**, вечером **Танавар**; ГОСУДАРСТВЕННЫЙ УЗБЕКСКИЙ АКАДЕМИЧЕСКИЙ ТЕАТР ДРАМЫ им. ХАМЗЫ — днем **Похитители улыбок**, вечером **Царь Эдип**; ГОСУДАРСТВЕННЫЙ РУССКИЙ АКАДЕМИЧЕСКИЙ ТЕАТР ДРАМЫ им. ГОРЬКОГО — **Валентин и Валентина**; КОНЦЕРТНЫЙ ЗАЛ им. Я. М. СВЕРДЛОВА — в 15.00 первый **концерт-лекция** по абонементу № 4 **«Моцарт»**; **гастроли** эстрадного ансамбля **«Современник»**; РЕСПУБЛИКАНСКИЙ ТЕАТР КУКОЛ — в 12.00, 13.30, 15.00 **Гусенок**.

**КИНО**

**Визит вежливости:** ДВОРЕЦ ИСКУССТВ, «ЧАЙКА» (днем и вечером); **Генералы песчаных карьеров:** «ВОСТОК» (по четным часам), «25 ЛЕТ УЗБЕКИСТАНА», «30 ЛЕТ КОМСОМОЛА», «МИР», «ХАМЗА», «МОСКВА», «50 ЛЕТ ТАШСОВЕТА» (днем и вечером); **Приваловские миллионы:** «СПУТНИК» (17.00, 18.00, 20.00, 21.00), «30 ЛЕТ КОМСОМОЛА» (11.00, 13.30, 16.30, 19.15), «ДРУЖБА» (11.00, 14.15, 17.15, 20.15); **Шах королеве бриллиантов:** «СПУТНИК» (11.00, 12.00, 13.00, 14.00, 15.00, 16.00).

Коллектив Комплексной геолого-геофизической поисковой экспедиции скорбит по поводу смерти старшего геолога

**Дмитрия Александровича РУБАНОВА**

и выражает искреннее соболезнование семье покойного.

Адрес редакции: 700000, ГСП, Ташкент, улица «Правды Востока», 26. Телефон для справок: 33-44-37.

Типография издательства ЦК Компартии Узбекистана, г. Ташкент.

Индекс 64572. Р.01854. Изд. № В-578.

## Показывает и говорит Ташкент

*26 ноября*

### Телевидение

**ПЕРВАЯ ПРОГРАММА. Москва.** 12.15 Программа. 12.20 Новости. 12.30 «Девушка с характером». Художественный фильм. 14.00 С. Рахманинов. Первый концерт для фортепьяно с оркестром. 14.30 К визиту тов. Л. И. Брежнева в Индию. 15.00 Документальные фильмы. «Индия». 15.40 «Хлеборобская слава». 16.45 Программа. 16.50 Новости. 17.00 «Родные напевы» 17.30 «Стране рапортует Куйбышевская область». **Ташкент.** 18.20 Программа. **На русском языке:** 18.25 «Советский воин». 19.15 «Ахборот». **На узбекском языке:** 19.30 Мир сегодня. 19.55 Десять минут музыки. 20.05 «Ахборот». 20.25 Концерт по заявкам телезрителей. **Москва.** 21.00 «Время». К визиту тов. Л. И. Брежнева в Индию. **Душанбе.** 22.00 Слава хлопкоробам. **ВТОРАЯ ПРОГРАММА. Москва.** 18.20 Документальный фильм. 18.40 Л. Бетховен. Пятый концерт для фортепьяно с оркестром. 19.20 «Костер». 19.50 «Намус». Художественный фильм. **Ташкент.** 21.00 Страницы поэзии **(на узбекском языке).** 21.30 «Ешлик». «Спортивное обозрение» **(на русском языке). Москва.** 22.00 Концерт мастеров искусств и коллективов художественной самодеятельности Украины. 23.40 «Якутские встречи». Телефильм. 00.05 Программа. **ТРЕТЬЯ ПРОГРАММА.** 18.20 — **Душанбе.**

### Радио

**ПЕРВАЯ ПРОГРАММА.** 6.15 Концерт. 7.00 Москва. Последние известия. 8.00 Москва. Последние известия. 8.25 Песни узбекских авторов. 9.00 Москва. Последние известия. 9.15 Рассказы о коммунистах (узб.). 9.30 Москва. Радиожурнал «Земля и люди». 10.00 Москва. Обзор «Правды». 10.10 Песни из индийских кинофильмов. 11.00 Москва. Последние известия. 11.15 «По городам и селам Узбекистана». 11.30 Концерт народных талантов. 12.00 Москва. По страницам «Правды». 12.15 «Узбекистан индустриальный» (рус.). 13.30 Произведения композиторов-классиков для оркестра русских народных инструментов. 15.00 Москва. Последние известия. 15.15 Ш. Рашидов. «Кашмирская песня». Радиопостановка по повести (узб.). 16.50 Обзор «Правды» (узб.). 17.00 Москва. 17.30 Москва. «Рабочая радиогазета». 18.00 «Быт — забота общая» (рус.). 19.20 Концерт азербайджанской музыки. 20.00 Москва. Программа радиостанции «Юность». 21.10 Концерт для тружеников села. 21.40 Москва. Ленинский университет миллионов. 22.00 Москва. Последние известия. 22.18 «Индия в борьбе за установление мира в Азии» (узб.). 22.28 Играет на рубабе Р. Турсунов. 22.40 Зульфия. «Мушоира». Радиокомпозиция (узб.). 23.10 Концерт-отдых. 23.45 Москва. Международный дневник. 00.10 Ночная музыкальная программа.