БУТУН ДУНЕ ПРОЛЕТАРЛАРИ, БИРЛАШИНГИЗ!

ТОШКЕНТ ҲАҚИҚАТИ

ЎЗБЕКИСТОН КП ТОШКЕНТ ОБЛАСТЬ ВА ШАҲАР КОМИТЕТЛАРИ, МЕҲНАТКАШЛАР ДЕПУТАТЛАРИ ТОШКЕНТ ОБЛАСТЬ ҲАМДА ШАҲАР СОВЕТЛАРИНИНГ ОРГАНИ

№ 38 (3040). | Чоршанба, 24 февраль 1965 йил. | Баҳоси 2 тийин.

СОВЕТ АРМИЯСИ ВА ҲАРБИЙ ДЕНГИЗ ФЛОТИ 47 ЙИЛЛИГИГА БАҒИШЛАНГАН ТАНТАНАЛИ ЙИҒИЛИШ

МОСКВА, 22 февраль. (ТАСС). Бугун Совет Армияси марказий театрида Москва меҳнаткашлари ва пойтахт гарнизони жангчилари намояндаларининг СССР қуролли кучларининг 47 йиллигига бағишланган тантанали йиғилиши бўлиб ўтди.

Ишчилар ва хизматчилар, армия, авиация ва флот генераллари, адмираллари, офицерлари ва солдатлари, фан, адабиёт ва санъат арбоблари, мудофаа саноатининг ходимлари томоша залига тўпландилар.

Йиғилиш президиумида Совет Иттифоқи маршаллари, кўшин турларининг маршаллари, Совет Армияси ва Ҳарбий Денгиз Флотининг генераллари ва адмираллари, пойтахт партия, совет ва жамоат ташкилотларининг намояндалари ўтиришдилар.

Йиғилиш қатнашчилари КПСС Марказий Комитети Президиумини яқдиллик билан фахрий президиумга сайладилар.

КПСС Москва шаҳар комитетининг биринчи секретари Н. Г. Егоричев тантанали йиғилишни очди.

СССР Мудофаа Министри, Совет Иттифоқи маршали Р. Я. Малиновский совет қуролли кучларининг 47 йиллиги тўғрисида доклад қилди.

ВЛКСМ Москва шаҳар комитетининг секретари В. А. Жаров Совет Армияси ва Ҳарбий — Денгиз Флоти жангчиларини пойтахт ёшлари номидан табриклади.

ЮКСАК МУКОФОТ

Жанговар ва сиёсий тайёргарликда аъло кўрсаткичларга эришганликлари ҳамда янги мураккаб жанговар техникани муваффақиятли ўзлаштирганликлари учун СССР Олий Совети Президиумининг шу йил 22 февраль Фармони билан 244 офицер Қизил юлдуз ордени билан мукофотланди. 77 киши «Жанговар хизматлари учун» медали билан мукофотланди. (ТАСС).

АГРОНОМ

Колхоз ва совхозлар ўз интеллигенциясига эга, уларнинг турли тармоқларида билимдон, малакали, ўз иши ва ҳунарини мукаммал билган кишилар ишламоқда. Илгарилари қишлоқларимизда ўқитувчи, агроном, врач, механизатор бармоқ билан санарли эди. Эндиликда эса ҳар бир колхоз ва совхознинг жуда катта ижодий иш олиб бораётган ва шу билан бирга умум юксалишимизга муносиб ҳисса қўшаётган ажойиб кишилари ўсиб етди, камол топди. Булар билан фахрланамиз. Ана шу қишлоқ интеллигенциясининг илғор намояндалари сафида агрономнинг муносиб ўрни бор. Унинг зиммасига катта ва шарафли вазифа юклатилган.

Агрономнинг меҳнати ва унинг коллектив хўжаликда тутган ўрни колхоз ва совхозларда экинлардан йил сайин мўл ҳосил етиштирилаётганлиги билан белгиланади. Шунинг учун бундай шарафли вазифада ҳозирги замон фани ва техникасини яхши ўрганган, деҳқончилик тилини, унинг сирларини чуқур билган, фан ютуқларини илғор тажрибалар асосида турмушга тўла тадбиқ этадиган кишиларгина ишламоғи лозим. Агроном ҳар бир ернинг паст-баландини, қандай қилса ундан кўпроқ ҳосил олиш мумкинлигини, ерларнинг структурасини, дорилаш, ўғитлашни ҳаммадан ҳам яхши билиши керак. Агроном ҳар бир шароитга, вақт ва об-ҳавога қараб оқилона иш тутмоғи, ҳар бир ишга ижодий ёндошиши, янгилиқни ҳис этиши ва уни турмушга тўғри тадбиқ этабилиши, ишлаб чиқаришнинг бутун тармоқларини чуқур ўрганган бўлмоғи лозим. Агроном ўз хўжалигида эришилган муваффақиятлар билан чегараланиб қолмай, истиқболни, янгиликларни кўрабилиши, бошқалар эришган ажойиб тажрибаларни ўз фаолиятида, кундалик ишида ижобий тадбиқ этабилиши, шу билан бирга агротехника соҳасидаги янгиликлардан ҳамиша хабардор бўлиши, ўз илми ва турмуш тажрибасини тинмай ошира бориши лозим.

Областимиз колхоз ва совхозлари деҳқончилик ва чорвачиликнинг деярлик барча соҳаларида баракали иш олиб бориб, қишлоқ хўжалиги маҳсулотлари етиштиришни йил сайин кўпайтирмоқдалар, деҳқончиликда механизация колхозчи ва совхоз ишчисининг энг яқин ёрдамчиси ва дўсти бўлиб қанот ёймоқда. Кўпгина колхоз ва совхозлар айниқса пахтачиликни ривожлантиришда йил сайин олға томон кучли ва дадил одим ташламоқдалар. Ўтган йили область пахтакорлари 345 минг тоннага яқин «оқ олтин» етказиб бердилар. Деҳқончилик маданиятини ошириб, экинлардан мўл-кўл ҳосил етиштираётган хўжаликлар, звеналар анчагина бор. Бу муваффақиятнинг сири шундаки, колхоз ва совхозларнинг раҳбарлик вазифаларига ишнинг кўзини билган, агротехника билимларини, фан ютуқларини анча яхши ўзлаштириб олган кадрлар келдилар. Эндиликда ҳар бир колхоз раиси, механизатор ёки звено бошлиғи химиявий моддалардан фойдаланиш, механизация ва бошқа машиналарни жорий этиш қандай ижобий натижаларга олиб келишини яхши биладилар. Янгийўл районидаги Ленин номли колхоз 2 минг гектардан ортиқ ерда пахта етиштиради. Бу хўжалик ҳар йили гектарига 30 центнердан ошириб ҳосил кўтармоқда. Айрим звеноларда эса ҳосилдорлик бундан ҳам юксак. Бу колхознинг ўз ишини яхши билган кўпгина мутахассислари бор. Булар орасида агроном Комилжон Азимов қишлоқнинг энг ҳурматли кишиларидан ҳисобланади.

Агроном ўртоқ Азимов қишлоқ хўжалиги институтини тамомлаган, олий маълумотли мутахассислардан. У агротехника, агробиология билимларини яхши ўзлаштириб олган, деҳқончиликда янгиликларни тарғиб этувчи, бошқаларга тарбиячи, энг яқин ўртоқ ва дўст, маслаҳатчи ходимдир. Ўни ҳамиша далада, колхозчилар орасида, механизаторлар билан қизғин суҳбат вақтида кўрасиз. Ўртоқ Азимов ўз хўжалиги эришган муваффақиятлар билан чегараланиб қолмайди, бошқаларнинг тажрибасини ҳам ўрганади. Қайси ердан қандай ҳосил олишни, экинларни қайси вақтда қандай ишлаш, парвариш қилишни, қисқаси ҳар бир участканинг паст-баландини жуда яхши ўрганиб олган. У звено бошлиқари, механизаторлар, сувчи ёки бошқа касб кишиларининг бажараётган ишларига бефарқ қарамайди. Ҳар бир ишни ўз вақти-соатида қилишишни, агротехника талаблари нуқтаи назаридан бажарилишини қаттиқ кузатиб боради. Ишда юзакичиликка йўл қўймайди. Деҳқонлар унинг билан ҳамиша ҳамсуҳбат. Шунинг учун ҳам у Социалистик Меҳнат Қаҳрамони деган юксак унвонга сазовор бўлган. Бундай талантли, билимдон ва ўз касбини яхши ўрганиб олган агрономлар бошқа хўжаликларда ҳам бор. Ана шундай кишилар бошқараётган, раҳбарлик қилаётган колхоз ва совхозларда ишлар юксак савияда олиб борилмоқда.

Афсуски, ҳамма хўжаликларда ҳам агрономнинг роли ва мавқеига, унинг қишлоқ хўжалигини ривожлантиришдаги катта масъулиятига юксак талаблар нуқтаи назардан қаралаяпти, деб бўлмайди. Баъзи колхоз ва совхозларнинг экинлардан кам ҳосил олиб келаётганлигига, деҳқончилик маданиятининг пастлигига, механизация ва ўғитлардан унумли фойдаланилмаётганлигига бошқа ходимлар билан бир қаторда агроном биринчи навбатда сабабчидир. Айрим ҳолларда бундай масъулиятли ишга деҳқончилик тилини ва билимини яхши ўзлаштириб олмаган, янгиликлардан бехабар кишилар тайинланади. Натижада унинг қолоқлиги, ишнинг кўзини билмаслиги умумий ишга салбий таъсир қилади. Ўтган йили Бўка районидаги 1-«Пискент» совхози, Бекобод районидаги «Победа» колхози пахта тайёрлаш планини бажармади. Айрим колхоз ва совхозларда эса ҳосилдорлик анча паст бўлди. Деҳқончиликнинг бирмунча соҳаларидаги кўрсатгичлар юксак бўлмади. Бу хўжаликларнинг раҳбарлари, айниқса агрономлар экинлардан мўл ҳосил етиштириш йўлларини ижобий ҳал этмадилар. Эски методлар ва усуллар билан иш тутдилар Илғор хўжаликларнинг янгиликлари, тажрибалари ва муваффақиятларини, фан ва техниканинг ютуқларини ўрганмадилар, кенг жорий этмадилар.

Демак агрономнинг қишлоқ хўжалигидаги ролини янада ошириш лозим. У катта ишни бажараётганлигини яхши билиб олсин. Агрономнинг жуда кўп ёрдамчилари бор. Бригадир, звено бошлиғи, механизатор ва бошқалар агроном билан ҳамкорликда ижобий иш олиб борганларидагина яхши натижаларга эришиш мумкин. Қишлоқ хўжалиги институтлари, турли мактаб ва курсларда ўқиётган бўлажак мутахассисларнинг ишлаб чиқаришимизнинг ҳақиқий командирлари бўлиб камол топишига алоҳида эътибор бериш лозим. Қишлоқ хўжалиги мутахассиси тарбиячи, ташкилотчи ҳам эканини унутмасин.

Ҳозир ҳамма ерда қўклам тараддуди. Колхоз ва совхозлар ариқ ва зовурларни тозалаб, далага ўғит ташиб, механизмларни тахт қилиб қўймоқдалар. Далаларда қизғин меҳнат палласи бошланадиган кунлар яқин. Шундай пайтда агроном ҳар бир ишнинг бошидан пухта бўлишига эришмоғи, ерларни, уруғликларни ҳозирлашга алоҳида эътибор бермоғи лозим. Ҳар бир иш, участка ва соҳа унинг эътиборидан четда қолмасин. Район партия комитетлари, ишлаб чиқариш бошқармалари, колхоз ва совхоз раҳбарлари агрономларни танлаш ва тарбиялаш, уларнинг деҳқончилик билимини, фан ва техникани мукаммал ўзлаштириб олишига ҳар тарафлама ёрдам бершлари лозим. Агрономнинг қишлоқ хўжалигидаги роли ва мавқеини янада оширайлик. Ҳар бир қишлоқ хўжалик мутахассиси ўз меҳнати билан коммунистик мўл-кўлчиликни барпо этишдек буюк ишга муносиб ҳисса қўшаётганлигини ҳамиша эсда тутмоғи керак!

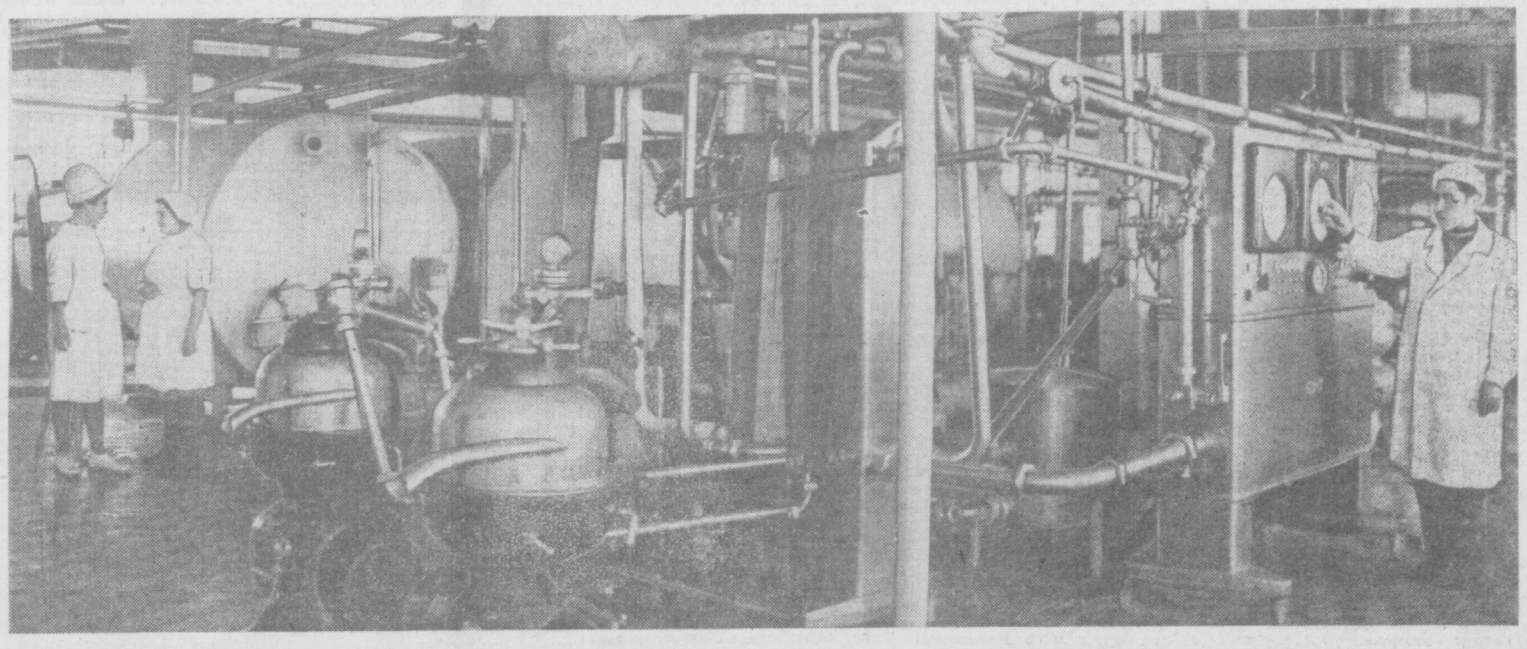

Тошкент сут маҳсулотлари комбинати лабораторияси ходимлари ўтказаётган тажрибалар самарали натижалар бермоқда. Ҳозир корхонада фақат аъло сифатли сут маҳсулотлари ишлаб чиқариляпти. Лаборатория ходимлари шу кунларда маҳсулот тайёрлаш технологиясини янада такомиллаштириш устида ишламоқдалар. Суратда: қабул қилиш-аппарат цехининг умумий кўриниши. С. СЕНЧИЛО фотоси. (ЎзТАГ фотохроникаси).

14 МАРТ—МАҲАЛЛИЙ СОВЕТЛАРГА САЙЛОВЛАР КУНИ

МУНОСИБ НОМЗОДЛАР

Ўзбекистон Компартияси Марказий Комитетининг Бирлашган нашриёти ишчи-хизматчи ва инженер-техник ходимларининг маҳаллий Совет депутатлигига номзодлар кўрсатишга бағишланган сайловолди йиғилишлари зўр активлик билан ўтди.

Йиғилишда биринчи бўлиб сўз олган босмахона партия комитетининг секретари А. И. Маркелов шаҳар Советига сайлов ўтказувчи 24-округидан Ленин район партия комитетининг секретари Йўлдош Умаров номзодини кўрсатди.

— Мен,— деди цинкография цехининг бошлиғи ўртоқ Свитунков,— шаҳар Совети депутатлигига номзод қилиб шу цех ишчиси Саид Йўлдошевни кўрсатаман. Чунки ўртоқ Йўлдошев камтар ва меҳнатсевар йигитлардан. Бирор кун ёки ой йўқки, Саид ўзига топширилган вазифани ортиғи билан аъло ва сифатли бажармаган бўлсин. Саиднинг энг яхши фазилатларидан бири, ёшларга маслаҳат бериб ўз тажрибаларини дўстлари билан ўртоқлашиб боради. Мен ўйлайманки, ҳамкасбимиз Саид Йўлдошев бизнинг ишончимизни албатта оқлайди.

Шу куни полиграфчилар М. Саидова, Н. Когинов, М. Нигматов ўртоқларни ҳам Ленин район Совети депутатлигига номзод қилиб кўрсатишди.

ТАЖРИБАЛАР ЎРТОҚЛАШИЛДИ

Бекобод район Навоий номли колхоз бошлиғи партия ташкилоти маҳаллий Советларга сайловлар кунини ҳар томонлама пухта тайёргарлик билан кутиб олиш учун агитаторлар йиғилишини ўтказиб турибди.

Қишлоқдаги 4 та мактабнинг ўқитувчи агитаторлари, агитпункт мудирлари ва қишлоқ Советларининг вакиллари иштирокида ўтказилган йиғилишда партия ташкилотининг секретари ўртоқ Б. Норйигитов «Сайловчилар ўртасида сайловолди оммавий тушунтириш ишларини янада кучайтирайлик» деган масалада лекция-суҳбат ўтказди. Суҳбатдан сўнг Коминтерн номли 23-мактаб қошидаги агитпункт мудири ўртоқ А. Харитон, Охунбоев номли 22-мактаб қошидаги агитпункт мудири У. Мустафоқулов ўртоқлар шу кунларда агитпункт сайловчиларнинг ҳақиқий дам олиш жойига айланганлиги, бунинг учун агитпункт сайловчилар дидига мос безатилиб, улар учун ҳамма шароит яратиб берилганлиги ҳақида гапириб бердилар.

Жданов номли 27-сон мактаб дирекцияси ва партия ташкилоти ҳам сайловга тайёргарликда активлик кўрсатмоқда.

Н. ШЕРБЕКОВ.

АГИТПУНКТДА

Маҳаллий Советларга сайловлар яқинлашаборгач сари жойларда агитация ишлари жонлантириб юбориляпти. Агитпунктларда, клубларда, махаллаларда сайловчилар йиғилиши бўлиб, муносиб фарзандлар номзодлари тилга олиняпти.

Яқинда Крупская маҳаллаларидаги қизил чойхонада қизиқарли кеча бўлиб ўтди. Маҳалла лекторлари группаси аъзоси юридик фанлари кандидати ўртоқ С. Султонов «Совет сайлов системасининг афзалликлари тўғрисида» лекция ўқиди. Кеча махалла хузуридаги 187-сайлов участкаси агитпунктининг агитаторлари ташаббуси билан ўтказилди.

Агитпунктга 33-ва 159-мактаб ўқитувчилари ва юқори синф ўқувчилари биркитилган. Улар сайловчилар билан тез-тез учрашиб турадилар, хонадонларда бўладилар.

Гўзал Салоҳиддинова, Севар Ғойипова, Ўлмас Мўминова, Ўбай Мусаев ва бошқалар бўш вақтларини агитпунктда ўтказадилар. Улар Октябрь районида энг ишчан агитаторлардан ҳисобланишади.

М. ЗАРИПОВ.

ДОКЛАДСИЗ СЕССИЯ

Яқинда Октябрь район Советининг навбатдаги сессияси бўлиб ўтди. Бу сессия одатдаги сессиялардан фарқ қилади.

Сессияда 1964 йилда район хўжалигини ривожлантириш ишлари якуни бўйича ижроия комитетнинг ҳисоботи ва 1965 йил плани, районнинг 1965 йил бюджети ҳамда Ўзбекистон КП Марказий Комитети XIII пленуми қарорининг бажарилиши юзасидан районда қилинган ишлар муҳокама қилинди.

Район ижроия комитетининг раиси С. Норқўзиев, сессияни докладсиз ўтказиш тўғрисида таклиф киритди. Таклиф маъқулланди.

Сессияда кўриладиган масалаларнинг доклад текстлари ҳамда қарор лойиҳаси бир неча кун аввал депутатларга, тегишли жамоат ташкилотларига, активларга юборилиб, бу ҳақда уларнинг фикр ва мулоҳазалари сўралди.

Бу меҳнаткашларга бу масалаларни атрофлича муҳокама қилиш имкониятини берди. Шунингдек, депутатлар томонидан чуқур ўрганилди, сўнгра улар бу ҳақдаги ўз фикр ва мулоҳазаларини ёзма равишда билдирдилар. Сессия қарорларига ҳаётий таклифлар киритдилар, фикр ва мулоҳазалари билан сессияда сўзга чиқдилар.

Ана шундай тайёргарликдан сўнг район Советининг сессияси докладсиз, музокаралардан бошланди. Бу кўпроқ кишининг ўз таклиф ва мулоҳазалари билан чиқишига имкон берди. Сессияда район халқ маорифи бўлимининг мудири Ф. Солиев, ремонт-қурилиш бошқармасининг бошлиғи Ф. Галкин, ҳаммаси бўлиб 10 киши сўзга чиқди. Район ижроия комитетининг раиси С. Норқўзиев сессия ишига якун ясади. Сўзга чиққан ўртоқлар сессиянинг халқчил, янгича формасини маъқуллашдилар.

М. МИРЗАМУҲАМЕДОВА.

ДЕҲҚОН ЕНГ ШИМАРДИ

Фасллар келинчаги — баҳор яқинлашиб қоляпти. Деҳқон баҳори бошланганига эса анча бўлган.

«Партия XIX съезди» колхозининг иккинчи участкаси даласидамиз. Бу ерда иш қизғин. Бир группа колхозчилар яхлит карталар ёқалаб ўтган суғориш шохобчаларини суви равон оқадиган қилиб тозалашяпти. Улардан нарида прицеп ва аравалардан гўнг тушираётган кишилар, олис-олисда баланд қад кўтарган компост тепалари кўзга ташланади.

Биз янги ҳосил тараддудини кўраётган колхозчилар ёнига бордик. Колхоз раиси Юсуф Файзиев прицепдан гўнг тушираётган норғул йигитни бизга таништирди.

— Файзи Саидаҳмедов! Азамат, ҳаммага ўрнак бўляпти. Қаерда гўнг борлигидан хабар топса, тракторни дарҳол ўша ёққа буради. Бир кунда дала бошига 14-16 тонна гўнг ташиб чиқаряпти...

Енимизга юк машинаси келиб тўхтади. Унинг кабинасидан ўрта бўй, қорачадан келган бир аёл тушиб келди.— Мана, участка бошлиғи Назирахон ҳам келиб қолдилар,— деди раис. Назира Йўлдошева билан эски таниш-лардек сўрашдик.

— Бугун қанча компост тайёрламоқчисилар?— сўрадик участка бошлиғидан.

— 55-60 тоннани мўлжаллаб турибмиз.— У ишонч ва мамнунлик билан прицеп ва аравалардан гўнг тушираётган, ғарамланган гўнгга минерал ўғитлар аралаштириб компост тайёрлаётган йигитларга қараб олди-да давом этди.— Қаторда М. Икромов, Ф. Мадраҳимов, Х. Қосимов ва М. Расулов сингари сергайрат йигитларимиз турганда бу ҳеч гап эмас.

Биргаликда дала айландик. Ҳамма майдонлар кузгаёқ чуқур ағдариб ҳайдаб қўйилган. Ёғин намига тўйинкиб, куч тўплаб бўрсиб ётибди. Унга оёқ қўя кўрманг, наҳ тиззангизгача ботиб кетасиз. Мана шундай ерлардан колхоз бултур 30 центнердан ҳосил кўтарди. Хўжалик 1 миллион 36 минг сўм фойда олди. Колхозчиларнинг ҳарбир меҳнат кунига эса 3 сўм 15 тийиндан ҳақ тўланди.

— Ҳақиқий деҳқон ерни қадрлаши, уни ардоқлай билиши керак,—дейди республикада хизмат кўрсатган пахтакор Юсуф Файзиев.— Агар у ўз ҳолига ташлаб қўйилса, ҳар йили экин экилавергач, кам ҳосилли бўлиб қолади. Қўчсизланиб қолган бундай ерлардан кейинчалик кўзлаган ҳосилни олиш қийин. Шунинг учун ҳарбир деҳқон фурсатни бой бермай, ерларнинг очиқиб қолишига қарши ҳамма вақт курашиши шарт. Биз ҳар йили далаларимизга кўплаб маҳаллий ўғит чиқарамиз. Бултур ерларимизга 7-8 тоннадан компост солдик. Шунингдек, ҳар гектарга 450 килограммдан суперфосфат солдик. Бунинг 60 процентини экиш олдидан ва қолганини гўзанинг ўсиш даврида бердик. Ҳосил тугиш даврида эса гўзаларимизни яна 300 килограммдан қўй қўйи билан озиқлантирдик. Бу тадбиримиз яхши натижа берди. Гўза туплари ҳосил нишоналарини тўла сақлаб қолди. Хирмон баракали бўлди.

Раис жуда тўғри гапни айтди. Ўғит, чуночи гўнг-компост чиндан ҳам ерга мадор. Хўжалик аъзолари шу кеча-кундузда ўзларининг бой тажрибаларига амал қилиб, бўлажак мўл «оқ олтин» ҳосили учун дала бошларида кўплаб гўнг жамғармоқдалар. 4 та прицеп, 16 та от-арава далага мунтазам гўнг ташимоқда. Кунда далага 135-140 тонна маҳаллий ўғит ташиб чиқарилиб, компост қилиб қўйилмоқда. Ҳозирги кунгача хўжаликда пландаги 6 минг тонна компостнинг 4 минг тоннага яқини тайёрлаб қўйилди.

Колхозда ариқ-зовурларни тозалаш ишлари ҳам ушқоқлик билан олиб борилаяпти. Бу ишда фаол қатнашаётган колхозчиларнинг катта ғайрати туфайли 2568 метр узунликдаги ариқ-зовур эрта қўлдан чиқарилди.

Мана колхоз устахонаси. Бу ерда ҳам меҳнат қўтаринкилиги ҳукмрон. Ҳамма механизаторлар қўлни-қўлга бериб ишлаётган ҳолда ишлашаяпти. Мавжуд техника ва қишлоқ хўжалик асбоблари кўклам экиш кампаниясига барвақт тахт қилиб қўйилаяпти. Колхоз инженери В. Пономаревда тинчим йўқ. Ремонтчиларга бош-қош бўлиб юрибди. Колхоз устахонасида мукаммал ремонтдан чиқарилган 13 та универсал, 20 та трактор, ҳамма культиватор ва сеялкалар, 120 та борона, 4 та чизель, 12 та мола ва бошқа қишлоқ хўжалик машиналари дала ишларига тўла шайланиб турибди.

Миришкор пахтакорлар, «бу йил ҳар гектар майдондан 32 центнердан хирмон кўтаришга аҳд қилганмиз, қўрғонтепаликлар ташаббусига қўшилиб, бўлажак мўл ҳосил тараддудини янада қизитиб юбордик» дейишади. Бу ваъдасига вафодор деҳқоннинг қалб амри. Яқинда хўжалик аъзоларидан 40 киши агротехника курсини тамомлаб қайтди.

...Далаларда қўклам тараддуди тобора авж олдириляпти. Деҳқонлар ғайратга ғайрат қўшишяпти. Демак, экиш яқин!

Ж. УМАРҚУЛОВ,
Калинин райони.

„КОСМОС—54", „КОСМОС—55" ВА „КОСМОС—56" ПАРВОЗДА

1965 йил 21 февралда Совет Иттифоқида ернинг «Космос — 54», «Космос—55» ва «Космос—56» деган сунъий йўлдошлари учирилди.

Ҳар уч йўлдош битта учирувчи ракета билан орбитага чиқариб қўйилди.

Йўлдошларга ТАСС 1962 йил 16 мартда эълон қилган программага мувофиқ, космик фазодаги тадқиқотларни давом эттириш мўлжалланган илмий аппаратлар ўрнатилган.

Йўлдошларга ўрнатилган аппаратлар нормал ишлаб турибди.

Координациялаш — ҳисоблаш маркази олинаётган ахборотларни ишлаб чиқмоқда.

Колхоз, совхоз раҳбарлари ўқимоқда

Колхоз раислари ва совхоз директорларининг иккинчи навбат ўқуви бошланди. Семинар қатнашчилари қишлоқ хўжалиги экинларини парвариш қилишнинг илғор усуллари, жамоат чорвачилигини ривожлантириш, шунингдек колхоз ва совхоз ишлаб чиқаришига раҳбарликни такомиллаштириш масалаларига оид лекция ва суҳбатларни тинглайдилар.

Семинарнинг биринчи машғулоти бўлиб ўтди. Унда область партия комитетининг биринчи секретари ўртоқ М. А. Абдуразоқов колхоз, совхоз ишлаб чиқаришига раҳбарлик қилишни янада такомиллаштириш вазифалари ҳақида гапирди.

Финляндия президенти Урхо Кекконен Москвага келди

Финляндия президенти Урхо Калева Кекконен рафиқаси билан бирга 22 февралда Тошкентдан Москвага келди. Финляндия ташқи ишлар министри Ахти Карьялайнен рафиқаси билан ва бошқа расмий кишилар президентга ҳамроҳ бўлиб келишди.

Финляндия ва Совет Иттифоқининг давлат байроқлари билан безатилган Внуково аэродромида дўст давлатнинг бошлиғини ва унинг йўлдошларини СССР Олий Совети Президиумининг Раиси А. И. Микоян, СССР Олий Совети Президиумининг Секретари М. П. Георгадзе ва бошқа расмий кишилар кутиб олишди. (ТАСС).

СССР ТАШҚИ ИШЛАР МИНИСТРЛИГИДА

Америка ҳарбий кемалари ва самолётлари очиқ денгизда сузиб юрган совет кемаларига нисбатан йўл қўйиб бўлмайдиган ва хатарли ҳаракатларни қилаётганлиги муносабати билан 22 февралда СССР ташқи ишлар министрлиги АҚШнинг Москвадаги элчихонасига норозилик нотаси юборди.

Нотада бундай дейилади: Америка ҳарбий кемаларининг совет кемаларига жуда яқин қалтис маневрлар қилиши натижасида тўқнашиб кетиш хавфини туғдирувчи ҳоллар сўнгги вақтларда яна тез-тез такрорланадиган бўлиб қолди. Америка ҳарбий самолётлари совет кемалари устидан айланиб учишни давом эттирмоқда, кўпинча бу кемалар устидан хатарли суратда жуда пастлаб учмоқда. Нотада совет «Поронайск», «Горький», «Ю. М. Шокальский», «Федор Полетаев», «Дальний», «Черняховск» кемаларига нисбатан ана шундай иғвогарона ҳаракатлар қилинганини кўрсатувчи конкрет мисоллар келтирилади.

Совет ҳукумати, дейилган нотада, очиқ денгизда сузиб юрган совет кемаларига нисбатан АҚШ ҳарбий кемалари ва самолётларининг ана шундай ҳаракатларни қилаётганлиги хусусида кескин норозилик билдириб, Америка ҳукумати бундан бўён шундай ҳаракатларнинг бўлишига йўл қўймаслик учун зарур чораларни кўриши, деб умид қилади. СССР ҳукумати шундай ҳаракатлар натижасида юз бериши мумкин бўлган оқибатлар учун бутун жавобгарлик Америка томони зиммасига тушади, деб огоҳлантириб қўйишни зарур, деб ҳисоблайди. (ТАСС).

МЕҲНАТКАШЛАР ДЕПУТАТЛАРИ ТОШКЕНТ ОБЛАСТЬ СОВЕТИ ДЕПУТАТЛИГИГА КЎРСАТИЛГАН НОМЗОДЛАР РЎЙХАТИ

Меҳнаткашлар депутатлари Тошкент область Советига сайлов ўтказувчи округ сайлов комиссиясининг ахборотига кўра, сайлов ҳақидаги Низомга мувофиқ қуйидагилар меҳнаткашлар депутатлари Тошкент область Совети депутатлигига номзод қилиб рўйхатга олиндилар.

ОЛМАЛИҚ ШАҲРИ

1-Темир йўл сайлов округи — **Шоносиров** Шотурсун Суннатович, 1943 йилда туғилган, мис эритиш заводининг эритувчи-юк ортувчиси, ВЛКСМ аъзоси, Олтинтопган комбинати мис эритиш заводи ишчилари, инженер-техник ходимлари ва хизматчилари коллективидан.

2-Школьний сайлов округи — **Васильева** Зинаида Михайловна, 1928 йилда туғилган, 5-темир-бетон буюмлари заводининг кранчиси, партиясиз, 5-темир-бетон буюмлари заводи ишчилари, инженер-техник ходимлари ва хизматчилари коллективидан.

3-Фестиваль сайлов округи — **Раҳмонова** Жамила, 1925 йилда туғилган, юқумли касалликлар касалхонасининг медицина ҳамшираси, партиясиз, юқумли касалликлар касалхонаси медицина ходимлари коллективидан.

4-Совет сайлов округи — **Вавилова** Антонина Ульяновна, 1918 йилда туғилган, Карл Маркс номли 1-мактаб ўқитувчиси, партиясиз, Карл Маркс номли 1-мактаб ўқитувчилар коллективидан.

5-Коммунистик сайлов округи — **Муҳамедов** Вали Муҳамедович, 1923 йилда туғилган, Олмалиқ шаҳар партия комитетининг биринчи секретари, КПСС аъзоси, Олтинтопган комбинати Қўрғошин кони ишчилари, инженер-техник ходимлари ва хизматчилари коллективидан.

6-Олмалиқ сайлов округи — **Притикин** Михаил Исраилович, 1919 йилда туғилган, Олтинтопган комбинатининг бош инженери, КПСС аъзоси, Олтинтопган комбинати автотранспорт бошқармаси ишчилари, инженер-техник ходимлари ва хизматчилари коллектидан.

7-Навоий сайлов округи — **Қодиров** Раҳим Назарович, 1921 йилда туғилган, Қалмоққир конининг экскаватор машинисти, КПСС аъзоси, Олтинтопган комбинати Қалмоққир кони касаба союз ташкилотидан.

8-Ленин сайлов округи — **Бекаев** Камол Нурневич, 1920 йилда туғилган, Ўзбекистон КП Тошкент область комитетининг секретари, КПСС аъзоси, Олтинтопган комбинати темир йўл цехи ишчилари, инженер-техник ходимлари ва хизматчилари коллективидан.

9-Ўзбекистон сайлов округи — **Фарсанц** Анаит Григорьевна — 1915 йилда туғилган, Олтинтопган комбинати медицина-санитария қисми терапия бўлимининг мудири, партиясиз, Олтинтопган комбинати медицина-санитария қисми медицина ходимлари коллективидан.

10-Чехов сайлов округи — **Абдурахмонова** Малика Абдурахмоновна, 1935 йилда туғилган, Тошкент Политехника институти тоғ-металлургия факультетининг старший ўқитувчиси, партиясиз, Тошкент Политехника институти тоғ-металлургия факультети филиали ўқитувчилари коллективидан.

11-Фрунзе сайлов округи — **Угрюмова** Галина Ивановна — 1935 йилда туғилган, «Ўзэлектромонтаж»нинг Олмалиқ бошқармаси электромонтери, партиясиз, «Ўзэлектромонтаж»нинг Олмалиқ бошқармаси ишчилари, инженер-техник ходимлари ва хизматчилари коллективидан.

12-Ломоносов сайлов округи — **Бородавко** Иван Калинникович — 1923 йилда туғилган, «Алмаликсвинецстрой» трестининг бошқарувчиси, КПСС аъзоси, «Алмаликсвинецстрой» трести 1-қурилиш бошқармаси ишчилари, инженер-техник ходимлари ва хизматчилари коллективидан.

13-Октябрь сайлов округи — **Турсуналиев** Раҳмон, 1931 йилда туғилган, 81-автобаза шофери, партиясиз, 81-автобаза ишчилари, инженер-техник ходимлари ва хизматчилари коллективидан.

14-Ушинский сайлов округи — **Белотелова** Нина Максимовна, 1926 йилда туғилган, «Алмаликсвинецстрой» трести 4-қурилиш бошқармаси комплекс пардозлаш бригадасининг бошлиғи, партиясиз, «Алмаликсвинецстрой» трести 4-қурилиш бошқармаси ишчилари, инженер-техник ходимлари ва хизматчилари коллективидан.

15-Киров сайлов округи — **Шаймухаметова** Розия Фотиховна, 1937 йилда туғилган, Олтинтопган комбинати Қўрғошин-рух бойитиш фабрикасининг флотатори, КПСС аъзоси, Олтинтопган комбинати Қўрғошин-рух бойитиш фабрикаси ишчилари, инженер-техник ходимлари ва хизматчилари коллективидан.

16-Комсомол сайлов округи — **Хўжаева** Елена, 1931 йилда туғилган, Олтинтопган комбинати мис бойитиш фабрикаси реагент-дозировкачиси, партиясиз, Олтинтопган комбинати мис бойитиш фабрикаси ишчилари, инженер техник ходимлари ва хизматчилари коллективидан.

17-Горький сайлов округи — **Максимова** Анна Семеновна, 1924 йилда туғилган, Олтинтопган комбинати Қўрғошин конининг коллектор-оператори, партиясиз, Олтинтопган комбинати Қўрғошин кони ишчилари, инженер-техник ходимлари ва хизматчилари коллективидан.

18-Хонобод сайлов округи — **Орел** Евдокия Даниловна, 1935 йилда туғилган, 8-темир-бетон буюмлари заводининг арматурачиси, партиясиз, 8-темир-бетон буюмлари заводи ишчилари, инженер-техник ходимлари ва хизматчилари коллективидан.

19-Марказий сайлов округи — **Усмонов** Раҳматилла, 1935 йилда туғилган, «Узбекшахтострой» трести 1-қурилиш бошқармасининг бетончиси, партиясиз, «Узбекшахтострой» трести 1-қурилиш бошқармаси касаба союз ташкилотидан.

20-Строитель сайлов округи — **Одилов** Собир Раҳимович, 1932 йилда туғилган, Тошкент область ижроия комитети архитектура ва қурилиш ишлари бўлимининг мудири, КПСС аъзоси, пластмасса буюмлари заводи ишчилари, инженер-техник ходимлари ва хизматчилари коллективидан.

21-Привокзал сайлов округи — **Резяпова** Лидия Алексеевна, 1924 йилда туғилган, цемент-шиферкомбинати цемент майдалаш агрегати машинисти, партиясиз, цемент-шифер комбинати ишчилари, инженер-техник ходимлари ва хизматчилари коллективидан.

22-Қўрғон сайлов округи — **Холина** Любовь Георгиевна, 1938 йилда туғилган, Горький номли кутубхона мудираси, КПСС аъзоси, 17-мактаб ўқитувчилар коллективидан.

ОҲАНГАРОН ШАҲРИ

23-Жигаристон сайлов округи — **Светленко** Георгий Георгиевич, 1919 йилда туғилган, Тошкент область ижроия комитети раисининг ўринбосари, КПСС аъзоси, «Узбекуголь» комбинати 9-шахта ишчилари, инженер-техник ходимлари ва хизматчилари коллективидан.

24-Гулистон сайлов округи — **Гурьянов** Василий Иванович, 1913 йилда туғилган, Давлат хавфсизлиги комитети Тошкент область бўлимининг бошлиғи, КПСС аъзоси, «Узбекуголь» комбинати юк ортиш-транспорт бошқармаси ишчилари, инженер-техник ходимлари ва хизматчилари коллективидан.

25-Строитель сайлов округи — **Хушвоқов** Қаҳҳор, 1931 йилда туғилган, 9-шахта 4-участкасининг проходкачиси, партиясиз, «Узбекуголь» комбинати 9-шахта ишчилари, инженер-техник ходимлари ва хизматчилари коллективидан.

26-Горняк сайлов округи — **Абдуллаев** Сотиболди, 1932 йилда туғилган, «Узбекуголь» комбинати юк ортиш-транспорт бошқармасининг паровоз машинисти, КПСС аъзоси, «Узбекуголь» комбинати юк ортиш-транспорт бошқармаси ишчилари, инженер-техник ходимлари ва хизматчилари коллективидан.

27-Школьний сайлов округи — **Суслов** Николай Васильевич, 1921 йилда туғилган, «Узбекуголь» комбинати кўмир разрезининг бошлиғи, КПСС аъзоси, «Узбекуголь» комбинати Оҳангарон кўмир разрези ишчилари, инженер-техник ходимлари ва хизматчилари коллективидан.

28-Цемент заводи сайлов округи — **Панкратова** Анна Федоровна, 1916 йилда туғилган, қурилиш материаллари заводининг қуйдирувчиси, партиясиз, Оҳангарон шаҳар қурилиш материаллари комбинати ишчилари, инженер-техник ходимлари ва хизматчилари коллективидан.

29-Темир йўл сайлов округи — **Гафуров** Малик Гафурович, 1922 йилда туғилган, область автотрести бошқарувчиси, КПСС аъзоси, 29-автобаза ишчилари ва хизматчилари коллективидан.

30-Первомайск сайлов округи — **Шералиев** Мурод Шералиевич, 1916 йилда туғилган, Тошкент область ижроия комитети жамоат тартибини сақлаш бошқармасининг бошлиғи, КПСС аъзоси, Оҳангарон темир йўл станцияси ишчи ва хизматчилари коллективидан.

31-Восточний сайлов округи — **Волков** Алексей Консантинович, 1924 йилда туғилган, «Узбекуголь» комбинати кўмир разрезининг экскаватор машинисти, КПСС аъзоси, «Узбекуголь» комбинати кўмир разрези ишчилари, инженер-техник ходимлари ва хизматчилари коллективидан.

32-Педагогика сайлов округи — **Дьяченко** Полина Кирилловна, 1929 йилда туғилган, 7-мактаб ўқитувчиси, партиясиз, 7-мактаб ўқитувчилар коллективидан.

33-Оҳангарон сайлов округи — **Карпович** Антонина Осиповна, 1929 йилда туғилган, Оҳангарон ГРЭСи қурилиши ер қазувчилар бригадаси бошлиғи, КПСС аъзоси, Оҳангарон ГРЭСи қурилиши ишчилари, инженер-техник ходимлари ва хизматчилари коллективидан.

34-Марказий сайлов округи — **Блохина** Анна Федоровна, 1925 йилда туғилган, ГРЭС электромонтери, КПСС аъзоси, Оҳангарон ГРЭСи ишчилари, инженер-техник ходимлари ва хизматчилари коллективидан.

35-Тошкент сайлов округи — **Немаътуллаев** Жаъфархон, 1932 йилда туғилган, «Узбекуголь» комбинатининг экскаватор машинисти, партиясиз, «Узбекуголь» комбинати кон устини очиш разрези ишчилари, инженер-техник ходимлари ва хизматчилари коллективидан.

36-Горький сайлов округи — **Ларина** Александра Михайловна, 1931 йилда туғилган, «Узбекшахтострой» трести 6-қурилиш бошқармаси ишчилари, инженер-техник ходимлари ва хизматчилари коллективидан.

37-Красноармейск сайлов округи — **Қориев** Мақсуд, 1926 йилда туғилган, «Совет Ўзбекистони» газетасининг редактори, КПСС аъзоси, Оҳангарон ГРЭСи ишчилари, инженер-техник ходимлари ва хизматчилари коллективидан.

38-Новогород сайлов округи — **Флейшмахер** Иосиф Борисович, 1927 йилда туғилган, Оҳангарон шаҳар 1-касалхонасининг бош врачи, КПСС аъзоси, Оҳангарон шаҳар 1-касалхонаси ишчилари, ва хизматчилари коллективидан.

39-Комсомол сайлов округи — **Қўчқоров** Мамбет, 1936 йилда туғилган, «Узбекшахтострой» трести 3-қурилиш бошқармасининг гишт терувчиси, КПСС аъзоси, «Узбекшахтострой» трести 3-қурилиш бошқармаси ишчилари, инженер-техник ходимлари ва хизматчилари коллективидан.

40-Театр сайлов округи — **Усачев** Дмитрий Дмитриевич, 1929 йилда туғилган, Ўзбекистон КП Оҳангарон шаҳар комитетининг биринчи секретари, КПСС аъзоси, Оҳангарон шаҳар корхоналари ишчилари, инженер-техник ходимлари ва хизматчилари коллективидан.

41-Димитров сайлов округи — **Шарипова** Фанна Муҳамедовна, 1917 йилда туғилган, «Узбекуголь» комбинати медицина-санитария қисми шифохонаси терапия бўлимининг мудири, партиясиз, «Узбекуголь» комбинати медицина-санитария қисми ишчи ва хизматчилари коллективидан.

42-Охунбобоев сайлов округи — **Ғуломов** Абдуқодир Ғуломович, 1929 йилда туғилган, Оҳангарон шаҳар ижроия комитетининг раиси, КПСС аъзоси, «Узбекшахтострой» трести йигма темир-бетон заводи ишчилари, инженер-техник ходимлари ва хизматчилари коллективидан.

БЕКОБОД ШАҲРИ

43-Фарҳод сайлов округи — **Паркин** Иван Григорьевич, 1913 йилда туғилган, Фарҳод ГЭСи гидротурбина машинисти, партиясиз, Фарҳод ГЭСи ишчилари, инженер-техник ходимлари ва хизматчилари коллективидан.

44-Комсомол сайлов округи — **Тошпўлатова** Каромат, 1916 йилда туғилган, Тошкент область социал таъминот бўлимининг мудири, КПСС аъзоси, шаҳар маиший комбинати ва шаҳар социал таъминот бўлими ходимлари коллективидан.

45-Маяковский сайлов округи — **Аджиева** Лейла, 1937 йилда туғилган, гишт заводи қуйдириш цехининг тахловчиси, партиясиз, гишт заводи ишчилари, инженер-техник ходимлари ва хизматчилари коллективидан.

46-Коммунистик сайлов округи — **Нуриддинова** Лидия Фасахитдиновна, 1942 йилда туғилган, 3-автотранспорт конторасининг токари, партиясиз, 3-автотранспорт конторасининг ишчилари, инженер-техник ходимлари ва хизматчилари коллективидан.

47-Ленин сайлов округи — **Маматисаев** Йигит, 1931 йилда туғилган, шаҳар ижроия комитетининг раиси, КПСС аъзоси, гўшт комбинати ва нон заводи ишчилари, инженер-техник ходимлари, хизматчилари коллективидан.

48-Ломоносов сайлов округи — **Хуснидинов** Иброҳим Камолович, 1926 йилда туғилган, Ўзбекистон КП Бекобод шаҳар комитетининг секретари, КПСС аъзоси, темир-бетон буюмлари заводи ишчилари, инженер-техник ходимлари ва хизматчилари коллективидан.

49-Цемент комбинати сайлов округи — **Звенигородская** Тамила Ивановна, 1932 йилда туғилган, цемент комбинати айланма печининг машинисти, КПСС аъзоси, цемент комбинати ишчилари, инженер-техник ходимлари ва хизматчилари коллективидан.

50-Запорожск сайлов округи — **Соловьев** Николай Семенович, 1938 йилда туғилган, темир-бетон буюмлари заводи слесарлар бригадаси бошлиғи, КПСС аъзоси, темир-бетон буюмлари заводи ишчилари, инженер-техник ходимлари ва хизматчилари коллективидан.

51-Октябрь сайлов округи — **Жирнов** Василий Григорьевич, 1927 йилда туғилган, 704-УНР дурадгорлар бригадаси бошлиғи, КПСС аъзоси, 704-УНР ишчилари, инженер-техник ходимлари ва хизматчилари коллективидан.

52-Строитель сайлов округи — **Муҳамедов** Зухур, 1928 йилда туғилган, Тошкент область соғлиқни сақлаш бўлимининг мудири, КПСС аъзоси, шаҳар соғлиқни сақлаш бўлими ходимлари коллективидан.

53-Школьний сайлов округи — **Убайдуллаев** Пахриддин, 1927 йилда туғилган, Ўзбекистон металлургия заводи мартен цехининг мастери, КПСС аъзоси, Ленин номли Ўзбекистон металлургия заводи ишчилари, инженер-техник ходимлари ва хизматчилари коллективидан.

54-Ленинград сайлов округи — **Пономарев** Александр Степанович 1915 йилда туғилган, Ўзбекистон КП Тошкент область комитетининг секретари, КПСС аъзоси, Ленин номли Ўзбекистон металлургия заводи ишчилари, инженер-техник ходимлари ва хизматчилари коллективидан.

55-Металлургия сайлов округи — **Саленек** Александр Григорьевич, 1919 йилда туғилган, Ўзбекистон металлургия заводининг бош инженери, КПСС аъзоси, Ленин номли Ўзбекистон металлургия заводи ишчилари, инженер-техник ходимлари ва хизматчилари коллективидан.

56-Шчербаков сайлов округи — **Салоҳиддинов** Шохобиддин, 1935 йилда туғилган, шаҳар халқ маорифи бўлимининг мудири, КПСС аъзоси, Бекобод қурилиш материаллари ва конструкцияси заводи ишчилари, инженер-техник ходимлари ва хизматчилари коллективидан.

ЧИРЧИҚ ШАҲРИ

57-Завод сайлов округи — **Ходакова** Юлия Сергеевна, 1927 йилда туғилган, 13-мактаб ўқитувчиси, партиясиз, 13-мактаб ўқитувчилар коллективидан.

58-Молодежний сайлов округи — **Одилова** Микол Носировна, 1935 йилда туғилган, қийин эриёдиган ва ўтга чидамли металлар комбинати 3-цехининг тикловчиси, партиясиз, қийин эриёдиган ва ўтга чидамли металлар комбинати 3-цехи ишчилари, инженер-техник ходимлари ва хизматчилари коллективидан.

59-Красногвардейск сайлов округи — **Амнова** Зомила Мирзасимовна, 1937 йилда туғилган, 228-УНР пардозловчиси, КПСС аъзоси, 228-УНР ишчилари, инженер-техник ходимлари ва хизматчилари колективидан.

60-Оққовоқ сайлов округи — **Шерматов** Маҳмуд, 1935 йилда туғилган, қурилиш материаллари ва конструкциялари комбинати айланма печининг машинисти, партиясиз, қурилиш материаллари ва конструкциялари комбинати 3 ва 10-цехлари ишчилари, инженер-техник ходимлари ва хизматчилари коллективидан.

61-Бўсув сайлов округи — **Церель** Юлиус Карлович, 1912 йилда туғилган, «Промтехмонтаж» участкаси монтажчи слесари, КПСС аъзоси, «Промтехмонтаж» 1-участкаси ишчи ва хизматчилари коллективидан.

62-Химзавод сайлов округи — **Қодиров** Воҳид, 1913 йилда туғилган, Чирчиқ электрохимия комбинатининг директори, КПСС аъзоси, Чирчиқ электрохимия комбинати завод бошқармаси ишчилари, инженер-техник ходимлари ва хизматчилари коллективидан.

63-Свердлов сайлов округи — **Никитина** Анна Павловна, 1928 йилда туғилган, Чирчиқ электрохимия комбинати 3-цехининг аппаратчиси, партиясиз, Чирчиқ электрохимия комбинати ишчилари, инженер-техник ходимлари ва хизматчилари коллективидан.

64-Совет сайлов округи — **Платонов** Николай Моисеевич, 1912 йилда туғилган, «Узбекхиммаш» заводининг директори, КПСС аъзоси, «Узбекхиммаш» заводи завод бошқармаси ишчилари, инженер-техник ходимлари ва хизматчилари колективидан.

65-Октябрь сайлов округи — **Котляров** Петр Васильевич, 1932 йилда туғилган, «Узбекхиммаш» заводи қозончилар бригадасининг бошлиғи, партиясиз, «Узбекхиммаш» заводи 1-қозон пайвандлаш цехи ишчи ва хизматчилари колективидан.

66-Ленин сайлов округи — **Ёқубов** Фаттох Ғафурович, 1924 йилда туғилган, Ўзбекистон КП Чирчиқ шаҳар комитетининг биринчи секретари, КПСС аъзоси, «Чирчиқжилстрой» қурилиш бошқармаси ишчи ва хизматчилари коллективидан.

67-Школьний сайлов округи — **Борисова** Нина Михайловна, 1930 йилда туғилган, «Юлдуз» фирмасининг 2-филиали мотористкаси, партиясиз, «Юлдуз» фирмасининг 2-филиали 2-цехи ишчи ва хизматчилари коллективидан.

68-Коммунистик сайлов округи — **Рогачев** Сергей Федорович, 1924 йилда туғилган, Ўзбекистон КП Тошкент область комитети озиқ-овқат ва енгил саноат бўлимининг мудири, КПСС аъзоси, «Юлдуз» фирмаси 2-филиали 1 ва 4-цехлари ишчи ва хизматчилари коллективидан.

69-Сельмаш сайлов округи — **Постнова** Зоя Иосифовна, 1927 йилда туғилган, «Чирчиксельмаш» заводи пўлат қуюв цехининг земледели, партиясиз, «Чирчиксельмаш» заводи пўлат қуюв цехи касаба союз ташкилотидан.

70-Комсомол сайлов округи — **Бирюкова** Вера Дмитриевна, 1935 йилда туғилган, пойафзал фабрикасининг фрезерчиси, партиясиз, Чирчиқ шаҳар пойафзал фабрикаси 3-цех ишчи ва хизматчилари коллективидан.

71-Горький сайлов округи — **Буданцева** Татьяна Федоровна, 1925 йилда туғилган, «Чирчиксельмаш» заводи 3-механика-йиғув цехи электр пайвандчиси, партиясиз, «Чирчиксельмаш» заводи 3-механика йиғув цехи ишчи ва хизматчилари коллективидан.

72-Электромаш сайлов округи — **Дугина** Антонина Давидовна. 1930 йилда туғилган, трансформатор заводи монтаж-йиғув цехининг ишчиси, КПСС аъзоси, Карл Маркс номли 5-мактаб ходимлари ва трансформатор заводи ишчи, инженер-техник ходимлари ва хизматчилари коллективидан.

73-Дзержинский сайлов округи — **Раҳматов** Исмоил Раҳматович. 1916 йилда туғилган, Ўзбекистон КП Тошкент область комитетининг секретари, Тошкент область ижроия комитети раисининг ўринбосари, область партия комитети ва область ижроия комитети партиядавлат контроли комитетининг раиси, КПСС аъзоси, Чирчиқ электрохимия комбинати 301-цех ишчилари, инженер-техник ходимлари ва хизматчилари коллективидан.

74-Чапаев сайлов округи — **Ларин** Владимир Алексеевич, 1924 йилда туғилган, Чирчиқ шаҳар ижроия комитетининг раиси, КПСС аъзоси, 15-мактаб. маданият бўлими ва шаҳар ижроия комитети ишчи-хизматчилари коллективидан.

75 Профсоюз сайлов округи — **Абдуҳамидов** Абдусамат Абдуҳамидович, 1906 йилда туғилган, 160-қурилиш трестининг бошқарувчиси, КПСС аъзоси, қурилиш материаллари комбинати ва 160-қурилиш трести ихтисослашган механизация бошқармаси ишчилари, инженер-техник ходимлари ва хизматчилари коллективидан.

76-Юбилей сайлов округи — **Рябова** Лидия Ивановна. 1931 йилда туғилган, Чирчиқ электрохимия комбинати 1-цехининг аппаратчиси, партиясиз, Чирчиқ электрохимия комбинати 1-цех ишчилари, инженер-техник ходимлари ва хизматчилари коллективидан.

77-Строитель сайлов округи — **Турдиалиев** Таборак, 1915 йилда туғилган. «Чирчиқжилстрой» қурилиш бошқармаси экскаватор машинисти, партиясиз, «Чирчиқжилстрой» қурилиш бошқармаси касаба союз ташкилотидан.

78-Чорвоқ сайлов округи — **Нирков** Петр Михайлович, 1927 йилда туғилган. «Чарвакгэсстрой» бошқармасининг бошлиғи, КПСС аъзоси, «Чарвакгэсстрой» ишчилари, инженер-техник ходимлари ва хизматчилари коллективидан.

ЯНГИЙЎЛ ШАҲРИ

82-Темир йўл сайлов округи — **Алиев** Усмон, 1934 йилда туғилган, Янгийўл пойафзал фабрикаси 3-цехининг ишчиси, КПСС аъзоси, Янгийўл пойафзал фабрикаси ишчилари, инженер-техник ходимлари ва хизматчилари коллективидан.

83-Киров сайлов округи — **Каплиева** Анна Антоновна, 1913 йилда туғилган, шаҳар бирлашган касалхонаси акушер-гинеколог врачи, партиясиз, Янгийўл шаҳар соғлиқни сақлаш бўлими ходимлари коллективидан.

84-Первомайск сайлов округи — **Рибалко** Василий Иванович, 1921 йилда туғилган, Ўзбекистон КП Янгийўл шаҳар комитетининг биринчи секретари, КПСС аъзоси, Янгийўл нон заводи ишчилари, инженер-техник ходимлари ва хизматчилари коллективидан.

85-Янгийўл шаҳар сайлов округи — **Эшмуҳамедова** Кудра Қаршиевна, 1926 йилда туғилган, пахта тозалаш заводи моматўк ажратувчиси, партиясиз, Янгийўл пахта тозалаш заводи ишчилари, инженер-техник ходимлари ва хизматчилари коллективидан.

86-Калинин сайлов округи — **Тўхтаева** Холида, 1940 йилда туғилган, 2-босмахона муқовачиси, КПСС аъзоси, 2-босмахона ишчи ва хизматчилари коллективидан.

87-Октябрь сайлов округи — **Абдужаббарова** Маърифат, 1935 йилда туғилган, Большевик номли 16-мактаб ўқитувчиси, партиясиз, Большевик номли 16-мактаб ўқитувчилари ва техник ходимлари коллективидан.

88-Рабочий сайлов округи — **Нишонбоев** Ғуломқодир, 1920 йилда туғилган, 6-қурилиш трести Янгийўл қурилиш-монтаж бошқармасининг бетончиси, КПСС аъзоси, 6-қурилиш трести қурилиш-монтаж бошқармасининг ишчилари, инженер-техник ходимлари ва хизматчилари коллективидан.

89-Навоий сайлов округи — **Нурмуҳамедов** Қобил Муҳамедович, 1931 йилда туғилган, 18-профессионал-техника билим юртининг директори, КПСС аъзоси, 18-шаҳар профессионал-техника билим юрти ходимлари коллективидан.

90-Ленин сайлов округи — **Селезнева** Валентина Федоровна, 1933 йилда туғилган, Янгийўл кондитер фабрикаси конфет цехининг ишчиси, партиясиз, Янгийўл кондитер фабрикаси ишчилари, инженер-техник ходимлари ва хизматчилари коллективидан.

91-Интернационал сайлов округи — **Эрназаров** Зуҳур Файзуллаевич. 1934 йилда туғилган, Янгийўл шаҳар ижроия комитетининг раиси, КПСС аъзоси, колбаса-экспериментал заводи ишчилари, инженер-техник ходимлари ва хизматчилари коллективидан.

92-Янгиҳаёт сайлов округи — **Душин** Виктор Андреевич, 1925 йилда туғилган, Янгийўл гидролиз заводининг директори, КПСС аъзоси, гидролиз заводи ишчилари, инженер-техник ходимлари ва хизматчилари коллективидан.

93-Тимирязев сайлов округи — **Олимжонова** Мамлакат, 1938 йилда туғилган, Янгийўл ёғ-мой комбинати 2-ёғ заводининг расфасовка рафинация цехи бригадири, партиясиз, Янгийўл ёғ-мой комбинати 2-ёғ заводининг ишчилари, инженер-техник ходимлари ва хизматчилари коллективидан.

94-Ўзбекистон сайлов округи — **Смирнов** Евгений Николаевич, 1923 йилда туғилган, Тошкент область прокурори, КПСС аъзоси, 25/03-автоколонна ишчилари, инженер-техник ходимлари ва хизматчилари коллективидан.

ОҚҚЎРҒОН РАЙОНИ

101-Гул сайлов округи — **Юнусов** Иброҳим, 1923 йилда туғилган, Оққўрғон район ижроия комитетининг раиси, КПСС аъзоси, Гул жут-каноп заводи ишчи ва хизматчилари коллективидан.

102-Қўрғонча сайлов округи — **Ли** Илья Андреевич, 1914 йилда туғилган, область қишлоқ хўжалик маҳсулотлари етиштириш ва тайёрлаш бошқармасининг бошлиғи, КПСС аъзоси, Қўрғонча жут-каноп заводи ишчи ва хизматчилари коллективидан.

103-Гулистон сайлов округи — **Олданазарова** Яхшигул, 1935 йилда туғилган, «Гулистон» колхозининг сут соғувчиси, партиясиз, «Гулистон» колхози аъзоларидан.

104-Энгельс номли сайлов округи — **Хон** Александра, 1932 йилда туғилган, Энгельс номли колхоз аъзоси, партиясиз, Энгельс номли колхоз аъзоларидан.

105-Киров сайлов округи — **Великанова** Просковья Фёдоровна, 1922 йилда туғилган, Киров номли колхоз аъзоси, КПСС аъзоси, Киров номли колхоз аъзоларидан.

106-Кетмонтепа сайлов округи — **Турдиев** Халил, 1909 йилда туғилган, область автомобиль транспорти ва тош йўллар бошқармаси бошлиғи, КПСС аъзоси, Свердлов номли колхоз аъзоларидан.

107-Новожизненск сайлов округи — **Кан** Иннокентий Константинович, 1917 йилда туғилган, Ленин номли колхоз раиси, КПСС аъзоси, Ленин номли колхоз аъзоларидан.

108-Звезда сайлов округи — **Сонбназаров** Аҳад, 1928 йилда туғилган, ишлаб чиқариш бошқармасининг бошлиғи, КПСС аъзоси, «Коммунизм тонги» колхози аъзоларидан.

109-Тошовул сайлов округи — **Ефремова** Дарья Гавриловна, 1925 йилда туғилган, Тошовул заводи қалта толалар ишлаш бригадаси бошлиғи, партиясиз, Тошовул жут-каноп заводи ишчи ва хизматчилари коллективидан.

110-Луначарский сайлов округи — **Иброҳимов** Ғаффор, 1927 йилда туғилган, Тошкент қишлоқ хўжалик институтининг ректори, КПСС аъзоси, «Ўзбекистон беш йиллиги» совхози 2-бўлим ишчи ва хизматчилари коллективидан.

111-Сад сайлов округи — **Чачи** Мустафо, 1930 йилда туғилган, «Ўзбекистон беш йиллиги» совхози 5-бўлимининг бошқарувчиси, КПСС аъзоси, «Ўзбекистон беш йиллиги» совхози 5-бўлим ишчи ва хизматчилари коллективидан.

112-Красин сайлов округи — **Қосимов** Исмат Хатамқулович, 1934 йилда туғилган, 7-мактаб-интернат директори, КПСС аъзоси, 2-бог-виночилик совхози ишчи, инженер-техник ходимлари ва хизматчилари коллективидан.

113-Ўяли сайлов округи — **Қосимов** Маҳмуд, 1923 йилда туғилган, область қишлоқ хўжалик маҳсулотлари етиштириш ва тайёрлаш бошқармаси бошлиғининг ўринбосари, КПСС аъзоси, Димитров номли колхоз аъзоларидан.

114-Димитров сайлов округи — **Ха** Ольга, 1916 йилда туғилган, Димитров номли колхоз аъзоси, партиясиз, Димитров номли колхоз аъзоларидан.

115-Крупская номли сайлов округи — **Холпетова** Халима, 1945 йилда туғилган, Димитров номли колхоз аъзоси, КПСС аъзоси, Димитров номли колхоз аъзоларидан.

116-Алимкент сайлов округи — **Назазова** Болахон, 1922 йилда туғилган, «Ленинобод» колхозининг бригадири, КПСС аъзоси, «Ленинобод» колхози аъзоларидан.

117-Школьний сайлов округи — **Шпот** Вера Якимовна, 1935 йилда туғилган, «Алимкент» пахта заводи джиншчацчиси, партиясиз, Алимкент пахта заводи ишчилари, инженер-техник ходимлари ва хизматчилари коллективидан.

118-Тельман сайлов округи — **Аҳмедов** Қудратилло, 1930 йилда туғилган, область ижроия комитети раисининг ўринбосари, КПСС аъзоси, Войтинцев номли колхоз аъзоларидан.

119-Куйбишев сайлов округи — **Жайлова** Ойниса, 1941 йилда туғилган, «Партия XXII съезди» колхозининг бригадири, КПСС аъзоси, «Партия XXII съезди» колхози аъзоларидан.

120-Марказий сайлов округи — **Тўлаганова** Тошбуви, 1940 йилда туғилган, Куйбишев номли колхоз аъзоси, партиясиз, «Ўзсельхозтехника» район бўлими ишчилари, инженер-техник ходимлари ва хизматчилари коллективидан.

121-Учительск сайлов округи — **Емелин** Сергей Федорович, 1928 йилда туғилган, Ўзбекистон КП район комитетининг иккинчи секретари, КПСС аъзоси, Куйбишев номли колхоз аъзоларидан.

122-Октябрь сайлов округи — **Стажило** Анатолий Леонтьевич, 1910 йилда туғилган, «Ташкентская правда» газетасининг редактори, КПСС аъзоси, Карл Маркс номли колхоз аъзоларидан.

123-Элтамғали сайлов округи — **Холменов** Кўпжасар, 1923 йилда туғилган, «Ленинизм» колхози аъзоси, партиясиз, «Ленинизм» колхози аъзоларидан.

124-1-дружба сайлов округи — **Атаманов** Шевкет, 1929 йилда туғилган, эксперименталь база бош инженери, КПСС аъзоси, 1-«Оққўрғон» совхози 2-бўлими ва эксперименталь база ишчи ва хизматчилари коллективидан.

125-Оққўрғон сайлов округи — **Нўдушев** Ҳамидулла, 1929 йилда туғилган, 1-«Оққўрғон» совхози 1-бўлими звено бошлиғи, партиясиз, 1-«Оққўрғон» совхози 3 ва 4-бўлимлари ишчи ва хизматчилари коллективидан.

126-Ильич сайлов округи — **Хван** Илья Александрович, 1940 йилда туғилган, 2-«Оққўрғон» совхози механик ҳайдовчиси, партиясиз, 2-«Оққўрғон» совхози ишчилари, инженер-техник ходимлари ва хизматчилари коллективидан.

БЕКОБОД РАЙОНИ

127-Қиёт сайлов округи — **Хатамов** Эгамназар, 1933 йилда туғилган, КПСС аъзоси, «Победа» колхозининг раиси, «Победа» колхози аъзоларидан.

128-Бекобод сайлов округи — **Кўчқорова** Эргашой, 1940 йилда туғилган, партиясиз, Навоий номли колхоз аъзоси, Навоий номли колхоз аъзоларидан.

129-Хос сайлов округи — **Куков** Михаил Иванович, 1923 йилда туғилган, КПСС аъзоси, Ўзбекистон КП район комитетининг иккинчи секретари, «Коммунизм» колхози аъзоларидан.

130-Пушкин сайлов округи — **Қосимова** Қиргизой, 1928 йилда туғилган, партиясиз, Дзержинский номли колхоз аъзоси, Дзержинский номли колхоз аъзоларидан.

131-Марказий сайлов округи — **Қозоқбоев** Абдуқодир, 1927 йилда туғилган, КПСС аъзоси, Бекобод район ишлаб чиқариш бошқармаси бошлиғи, 2-«Далварзин» совхози марказий бошқармаси ва 3-бўлими ишчилари коллективидан.

132-2-«Далварзин» сайлов округи — **Ғозиева** Салима, 1939 йилда туғилган, партиясиз, 2-«Далварзин» совхози 6-бўлимининг ишчиси, 2-«Далварзин» совхози 6-бўлими ишчи ва хизматчилари коллективидан.

133-Калинин сайлов округи — **Кушеров** Пейсин, 1928 йилда туғилган, КПСС аъзоси, район ижроия комитетининг раиси, Ленин номли колхоз аъзоларидан.

134-Ўзбек сайлов округи — **Рўзиматова** Адолат, 1934 йилда туғилган, КПСС аъзоси, Ленин номли колхоз комплекс механизациялашган звеноси бошлиғи, Ленин номли колхоз аъзоларидан.

135-Пахта заводи сайлов округи — **Элчибеков** Яков Карпович, 1913 йилда туғилган, КПСС аъзоси, Тошкент область молия бўлимининг мудири, 1-«Далварзин» совхози марказий бошқармаси ва 2-бўлими ишчи, инженер-техник ходимлари ва хизматчилари коллективидан.

136-1-«Далварзин» сайлов округи — **Саликаева** Рашида, 1928 йилда туғилган, КПСС аъзоси 1-«Далварзин» совхози 4-бўлимининг бошлиғи, 1«Далварзин» совхози 1 ва 4-бўлимлари ишчилари, инженер-техник ходимлари ва хизматчилари коллективидан.

137-Школьний сайлов округи — **Нуъмонов** Муҳиддин, 1935 йилда туғилган, КПСС аъзоси, Ўзбекистон КП Бекобод район комитетининг секретари, 1-«Далварзин» совхози 6-бўлими ишчилари, инженер-техник ходимлари ва хизматчилари коллективидан.

138-3-«Далварзин» сайлов округи — **Эрназаров** Абдуназар, 1932 йилда туғилган, партиясиз, 3-«Далварзин» совхозининг тракторчиси, 3-«Далварзин» совхози ишчилари, инженер-техник ходимлари ва хизматчилари коллективидан.

139-Чаноқ сайлов округи — **Комилов** Восиқ, 1928 йилда туғилган, КПСС аъзоси, Тошкент область ипакчилик бошқармасининг бошлиғи, «Чаноқ» совхози ишчилари, инженер-техник ходимлари ва хизматчилари коллективидан.

140-«Октябрь 46 йиллиги» сайлов округи — **Мамонтов** Михаил Федорович, 1916 йилда туғилган, КПСС аъзоси, «Ўзсельхозтехника» область бирлашмасининг

МЕҲНАТКАШЛАР ДЕПУТАТЛАРИ ТОШКЕНТ ОБЛАСТЬ СОВЕТИ ДЕПУТАТЛИГИГА КЎРСАТИЛГАН НОМЗОДЛАР РЎЙХАТИ

(Бошн иккинчи бетда).

167-Правда сайлов округи — **Тен** Гим Ок, 1933 йилда туғилган, партиясиз, «Правда» колхози аъзоси, «Правда» колхози аъзоларидан.

168-Марказий сайлов округи — **Абдураҳмонова** Махбура Абдураҳмоновна, 1937 йилда туғилган, партиясиз, район касалхонасининг врачи, район даволаш санитария бирлашмаси медицина ходимлари коллективидан.

169-Қарши сайлов округи — **Асанбоева** Жангил, 1945 йилда туғилган, партиясиз, «Политотдел» колхози аъзоси, «Политотдел» колхози аъзоларидан.

170-Совхоз сайлов округи—**Мусаева** Мадина, 1937 йилда туғилган, партиясиз, «Юқори Чирчиқ» бог-виночилик совхозининг ишчиси, «Юқори Чирчиқ» бог-виночилик совхози ишчи ва хизматчилари коллективидан.

171-Первомайск сайлов округи — **Нуритдинова** Фания, 1940 йилда туғилган, КПСС аъзоси, «Ўзбекистон» колхози сут соғувчиси, «Ўзбекистон» колхози аъзоларидан.

172-Карл Маркс сайлов округи — **Қодиров** Мажид Қодирович, 1932 йилда туғилган, КПСС аъзоси, Юқори Чирчиқ район ишлаб чиқариш бошқармасининг бошлиғи, Карл Маркс номли колхоз аъзоларидан.

173-Гулистон сайлов округи — **Муталов** Собир Шокирович, 1930 йилда туғилган, КПСС аъзоси, область маиший хизмат бошқармасининг бошлиғи, «Гулистон» колхози аъзоларидан.

174-Паркент сайлов округи — **Йўлдошева** Каима, 1923 йилда туғилган, КПСС аъзоси, «Коммуна» колхози аъзоси, «Коммуна» колхози коммунистик ташкилотидан.

175-Дзержинский сайлов округи — **Жамолов** Тожитдин, 1939 йилда туғилган, партиясиз, «Гулистон» колхози чўпони, «Гулистон» колхози аъзоларидан.

176-Ўзбекистон сайлов округи — **Пирназаров** Эшназар, 1925 йилда туғилган, партиясиз, «Коммуна» колхозининг комбайнчиси, «Коммуна» колхози аъзоларидан.

177-Чангизсорак сайлов округи — **Носиров** Нозим Носирович, 1927 йилда туғилган, КПСС аъзоси, район партия комитетининг иккинчи секретари, «Коммуна» колхози аъзоларидан.

178-Заркент сайлов округи — **Рўзматов** Маншур 1922 йилда туғилган, КПСС аъзоси, «Ленинобод» колхозининг бригадири, «Ленинобод» колхози аъзоларидан.

179-Калинин сайлов округи — **Олимжонов** Ғулом Олимжонович, 1908 йилда туғилган, КПСС аъзоси, область ихтисослаштирилган совхозлар, консерва виночилик саноати бошқармаси бошлиғи, Калинин номли колхоз аъзоларидан.

180-Новдак сайлов округи — **Бобоев** Сотти, 1940 йилда туғилган, КПСС аъзоси, «Паркент» совхозининг комбайнчиси, «Паркент» совхози коммунистик ташкилотидан.

181-Намданак сайлов округи — **Халилова** Лебибе, 1931 йилда туғилган, партиясиз, Паркент бог-виночилик совхози ишчиси, Паркент бог-виночилик совхози ишчи ва хизматчилари коллективидан.

КАЛИНИН РАЙОНИ

182-Юнусобод сайлов округи — **Мирзаахмедова** Озода, 1942 йилда туғилган, КПСС аъзоси, Карл Маркс номли колхоз сут соғувчиси, Карл Маркс номли колхоз аъзоларидан.

183-Қизил Октябрь сайлов округи — **Козлов** Владимир Иванович, 1921 йилда туғилган, КПСС аъзоси, Ўзбекистон КП область комитетининг бўлим мудири, Карл Маркс номли колхоз аъзоларидан.

184-«Ўзбекистон 40 йиллиги» сайлов округи — **Алиева** Закия, 1943 йилда туғилган, КПСС аъзоси, «Ўзбекистон 40 йиллиги» колхозининг механизатори, «Ўзбекистон 40 йиллиги» колхози аъзоларидан.

185-Ватутин сайлов округи — **Мирзаев** Турғун, 1906 йилда туғилган, КПСС аъзоси, «Ўзбекистон 40 йиллиги» колхозининг раиси, «Ўзбекистон 40 йиллиги» колхози аъзоларидан.

186-Ҳасанбой сайлов округи — **Маҳмудўжаева** Муборак — 1915 йилда туғилган, партиясиз, Ильич номли колхоз бригадири, Ильич номли колхоз аъзоларидан.

187-Навоий сайлов округи — **Тожибоев** Ортиқ, 1929 йилда туғилган, КПСС аъзоси, Навоий номли колхоз механик-ҳайдовчиси, Навоий номли колхоз аъзоларидан.

188-Кўктерак сайлов округи — **Низомова** Марҳамат, 1923 йилда туғилган, партиясиз, Собир Раҳимов номли колхоз аъзоси, Собир Раҳимов номли колхоз аъзоларидан.

189-Ленин сайлов округи — **Турсунова** Турсун, 1924 йилда туғилган, партиясиз, Ленин номли колхоз аъзоси, Ленин номли колхоз аъзоларидан.

190-Қирариқ сайлов округи — **Ражабова** Муаззам, 1917 йилда туғилган, КПСС аъзоси, Ўзбекистон КП Калинин район комитетининг секретари, «Келес» совхози ишчи ва хизматчилари коллективидан.

191-Келес сайлов округи — **Юсупова** Оқила Умаровна, 1912 йилда туғилган, КПСС аъзоси, область савдо бошқармасининг бошлиғи, Келес жунни дастлабки ишлаш фабрикаси ишчи ва хизматчилари коллективидан.

192-Охунбобоев сайлов округи— **Умаров** Ҳошим — 1927 йилда туғилган, партиясиз, Охунбобоев номли колхоз аъзоси, Охунбобоев номли колхоз аъзоларидан.

193-Шумилов сайлов округи — **Фролов** Иван Иванович, 1916 йилда туғилган, КПСС аъзоси, ҳарбий хизматчи 2-республика касалхонаси ходимлари коллективидан.

194-Димитров сайлов округи — **Муҳаммаджонов** Сидиқ, 1922 йилда туғилган, КПСС аъзоси, «Ленин йўли» колхозининг раиси, «Ленин йўли» колхози аъзоларидан.

195-Кўксарой сайлов округи — **Бобожонова** Раъно, 1930 йилда туғилган, КПСС аъзоси, Ўзбекистон КП Тошкент область комитетининг бўлим мудири, сабзавот ва полиз экинлари ҳамда картошка илмий текшириш институти ишчилари, илмий-техника ходимлари ва хизматчилари коллективидан.

196-Шамсиобод сайлов округи — **Ларюшина** Ольга Никитична, 1926 йилда туғилган, партиясиз, «Тошкент» совхози сут соғувчиси, «Тошкент» совхози ишчи ва хизматчилари коллективидан.

197-Оқтепа сайлов округи — **Фозилов** Қобил, 1935 йилда туғилган, партиясиз, Калинин номли колхоз аъзоси, Калинин номли колхоз аъзоларидан.

198-Қарариқ сайлов округи — **Тожиев** Маҳмуд, 1913 йилда туғилган, КПСС аъзоси, Калинин район ижроия комитетининг раиси, Калинин номли колхоз аъзоларидан.

199-Октябрь сайлов округи — **Юсупова** Умри, 1926 йилда туғилган, партиясиз, «Октябрь» колхози сут соғувчиси, «Октябрь» колхози аъзоларидан.

200-Бешқайрағоч сайлов округи — **Поступенко** Ефим Ефимович — 1913 йилда туғилган, КПСС аъзоси, харбий хизматчи, «Октябрь» колхози аъзоларидан.

201-Назарбек сайлов округи — **Юсуфбекова** Назира, 1942 йилда туғилган, партиясиз, «Назарбек» совхози сут соғувчиси, «Назарбек» совхози ишчи ва хизматчилари коллективидан.

202-Москва сайлов округи — **Зокиров** Соат Ёқубович, 1923 йилда туғилган, КПСС аъзоси, Тошкент область ижроия комитети ташкилот бўлимининг мудири, «Москва» совхози ишчи ва хизматчилари коллективидан.

203-«Партия XX съезди» сайлов округи — **Қодиров** Абдулла, 1922 йилда туғилган, КПСС аъзоси, Калинин район ҳалқ маорифи бўлими мудири, 40-мактаб ўқитувчилар коллективидан.

204-Қизил Шарқ сайлов округи — **Раимов** Рашид, 1926 йилда туғилган, партиясиз, «Москва» колхози тракторчиси, «Москва» колхози аъзоларидан.

205-Қаротол сайлов округи — **Убайдуллаева** Меҳриниса — 1926 йилда туғилган, КПСС аъзоси, Калинин район ишлаб чиқариш бошқармаси бошлиғи, «Москва» колхози аъзоларидан.

206-Куйбишев сайлов округи— **Маҳкамова** Матлуба, 1940 йилда туғилган, ВЛКСМ аъзоси, Куйбишев номли колхоз сут соғувчиси, Куйбишев номли колхоз аъзоларидан.

207-Чоштепа сайлов округи — **Маликов** Восиқ — 1920 йилда туғилган, КПСС аъзоси, район даволаш санитария бирлашмаси бош врачи, «Узбекбирлашув» ишлаб чиқариш комбинати ишчи ва хизматчилари коллективидан.

208-Завод сайлов округи — **Яхёева** Мукамбар, 1925 йилда туғилган, КПСС аъзоси, Ўзбекистон ССР Министрлар Совети референти, ёғочни қайта ишлаш заводи ишчи ва хизматчилари коллективидан.

209-Бўзсув сайлов округи — **Киселева** Анна Васильевна, 1925 йилда туғилган, партиясиз, «Бўзсув» совхози ишчиси, «Бўзсув» совхози ишчи ва хизматчилари коллективидан.

210-Жданов сайлов округи — **Исматуллаев** Йўлдошбой — 1914 йилда туғилган, партиясиз, Жданов номли колхоз бригадири, Жданов номли колхоз аъзоларидан.

211-Нов сайлов округи — **Маматова** Озода, 1942 йилда туғилган, КПСС аъзоси, «Ленинизм» колхози бригадири, «Ленинизм» колхози аъзоларидан.

212-«Коммунизм» сайлов округи — **Исматов** Маҳмуд, 1920 йилда туғилган, КПСС аъзоси, «Коммунизм» колхози раиси, «Коммунизм» колхози аъзоларидан.

213-Фрунзе сайлов округи — **Анорбоева** Ўлмас, 1942 йилда туғилган, ВЛКСМ аъзоси, Фрунзе номли колхоз звено бошлиғи, Фрунзе номли колхоз аъзоларидан.

214-Свердлов сайлов округи — **Мусаев** Убайдулла, 1914 йилда туғилган, КПСС аъзоси, Свердлов номли колхоз раиси, Свердлов номли колхоз аъзоларидан.

215-Авангард сайлов округи — **Эргашева** Насиба, 1942 йилда туғилган, КПСС аъзоси, Свердлов номли колхоз аъзоси, Свердлов номли колхоз аъзоларидан.

216-Коммунистик сайлов округи — **Ғофуров** Рашид, 1911 йилда туғилган, КПСС аъзоси, Тошкент область план комиссиясининг раиси, Свердлов номли колхоз аъзоларидан.

217-Эркин сайлов округи — **Файзиев** Юсуф — 1910 йилда туғилган, КПСС аъзоси, «Партия XIX съезди» колхози раиси, «Партия XIX съезди» колхози аъзоларидан.

218-Жалоир сайлов округи — **Жўраев** Соли, 1928 йилда туғилган, КПСС аъзоси, Оржоникидзе номли колхоз раиси, Оржоникидзе номли колхоз аъзоларидан.

219-Ўзгариш сайлов округи — **Сабкалова** Елена Михайловна, 1928 йилда туғилган, КПСС аъзоси, «Ўзгариш» совхозининг бош паррандачиси, «Ўзгариш» совхози ишчи ва хизматчилари коллективидан.

220-Сергели сайлов округи — **Пархом** Мария Прохоровна, 1921 йилда туғилган, партиясиз, темирбетон шпаллари ва конструкцияси заводи янчиш-саралаш узелининг мотористикаси ,темир-бетон шпаллари ва конструкцияси заводи ишчилари, инженер-техник ходимлари ва хизматчилари коллективидан.

221-1-Қўйлиқ сайлов округи — **Эгамбердиев** Раззоқ, 1939 йилда туғилган, КПСС аъзоси, «Партия XXI съезди» совхози звено бошлиғи, «Партия XXI съезди» совхози ишчилари, қишлоқ хўжалик мутахассислари ва хизматчилари коллективидан.

222-2-Қўйлиқ сайлов округи — **Йўлчиева** Озода, 1942 йилда туғилган, КПСС аъзоси, «Партия XXI съезди» совхози 1-бўлими ишчиси, «Партия XXI съезди» совхози ишчилари, инженер-техник ходимлари ва қишлоқ хўжалик мутахассислари коллективидан.

223-Гулистон сайлов округи — **Белаусова** Нина Аполенаревна, 1933 йилда туғилган, партиясиз, кечки мактаб ўқитувчиси, «Қизил тонг» фирмаси 2-филиали ишчи ва хизматчилари коллективидан.

224-Тошлоқ сайлов округи — **Кольченко** Мария Яковлевна, 1912 йилда туғилган, партиясиз, шаҳар касалхонаси болалар консультациясининг мудири, Қорасувдаги шаҳар касалхонаси медицина ходимлари коллективидан.

225-Кўшқўрғон сайлов округи — **Деревянко** Иван Яковлевич, 1917 йилда туғилган, КПСС аъзоси, Ўзбекистон КП Калинин район комитетининг секретари, «Қорасув» совхози ишчи ва хизматчилари коллективидан.

226-Хонобод сайлов округи — **Дадахўжаев** Раҳим Жалилович, 1921 йилда туғилган, КПСС аъзоси, «Қорасув» совхозининг директори, «Қорасув» совхози ишчи ва хизматчилари коллективидан.

227-Пушкин сайлов округи — **Ризаев** Жўра, 1933 йилда туғилган, КПСС аъзоси, Тошкент область Статистика бошқармасининг бошлиғи, Қорасув паррандачилик фабрикаси ишчи ва хизматчилари коллективидан.

228-Мукимий номли сайлов округи — **Яруллабекова** Наверия Музахаровна, 1928 йилда туғилган, КПСС аъзоси, Калинин район маиший хизмат комбинати модалар ательесининг мудираси, Қўйлиқ маиший хизмат комбинати ишчи ва хизматчилари коллективидан.

229-Мелькомбинат сайлов округи — **Бондаренко** Тамара Николаевна, 1923 йилда туғилган, партиясиз, 13-ун комбинати мастер ёрдамчиси, 13-ун комбинати ишчилари, инженер-техник ходимлари ва хизматчилари коллективидан.

230-Сельмаш сайлов округи — **Майорова** Анна Михайловна, 1924 йилда туғилган, партиясиз, Қўйлиқ ремонт-механика заводи цех бошлиғининг ўринбосари, Қўйлиқ ремонт-механика заводи ишчилари, инженер-техник ходимлари ва хизматчилари коллективидан.

231-Бўзой сайлов округи— **Бакиров** Аппаз Есходжаевич, 1925 йилда туғилган, КПСС аъзоси, Охунбобоев номли совхоз бош зоотехниги, Охунбобоев номли совхоз ишчи ва хизматчилари коллективидан.

ЎРТА ЧИРЧИҚ РАЙОНИ

232-Бектемир сайлов округи — **Кургузов** Иван Петрович, 1918 йилда туғилган, Ўзбекистон ССР Ҳарбий Комиссариати сиёсий бўлимининг бошлиғи, КПСС аъзоси, Ўзбекистон ССР сув хўжалиги министрлиги қурилиш-монтаж бошқармаси ишчи ва хизматчилари коллективидан.

233-Пролетар сайлов округи — **Ҳидоятов** Иноят Ҳидоятович, 1915 йилда туғилган, КПСС аъзоси, Ўзбекистон ССР Министрлар Совети ишлар бошқармаси саноат ва граждан қурилиши коммуналь хўжалиги референтлар группасининг мудири, Охунбобоев номли колхоз аъзоларидан.

234-Охунбобоев сайлов округи — **Рўзиматов** Миразиз, 1919 йилда туғилган, КПСС аъзоси, Охунбобоев номли колхоз раиси, Охунбобоев номли колхоз аъзоларидан.

235-Оржоникидзе сайлов округи — **Расулов** Ахат Расулович, 1910 йилда туғилган, КПСС аъзоси, Тошкент область матлубот жамияти раиси, Ўзбекистон ССР қишлоқ хўжалик маҳсулотлари етиштириш ва тайёрлаш министрлиги район техника ва суғориладиган экинлар тажриба станцияси ишчи ва хизматчилари коллективидан.

236-Калинин сайлов округи — **Ем Ен-Ман**, 1917 йилда туғилган, КПСС аъзоси, Калинин номли колхоз раиси, Калинин номли колхоз аъзоларидан.

237-«Полярная звезда» сайлов округи — **Эгамбердиева** Қимбат 1937 йилда туғилган, партиясиз, «Полярная звезда» колхози ҳисобчиси, «Полярная звезда» колхози аъзоларидан.

238-Ўзар сайлов округи — **Тен-Ен-Себ**, 1912 йилда туғилган, КПСС аъзоси, «Полярная звезда» колхози бош агрономи, «Полярная звезда» колхози аъзоларидан.

239-Авангард сайлов округи — **Габитова** Марям, 1943 йилда туғилган, КПСС аъзоси, «Северний Маяк» колхози механик-ҳайдовчиси, «Северний Маяк» колхози аъзоларидан.

240-«Северний маяк» сайлов округи — **Тигай** Раиса, 1932 йилда туғилган, КПСС аъзоси, «Северний маяк» колхози аъзоси, «Северний маяк» колхози аъзоларидан.

241-Свердлов сайлов округи — **Шахов** Сулаймон, 1933 йилда туғилган, партиясиз, Свердлов номли колхоз тракторчиси, Свердлов номли колхоз аъзоларидан.

242-Ленин сайлов округи — **Ёқубова** Жанар, 1920 йилда туғилган, КПСС аъзоси, Ленин номли колхоз аъзоси, Ленин номли колхоз аъзоларидан.

243-Қорасув сайлов округи — **Анорбоева** Асма, 1912 йилда туғилган, партиясиз, Карл Маркс номли колхоз пиллачилик бригадаси бошлиғи, Карл Маркс номли колхоз аъзоларидан.

244-Энгельс номли сайлов округи — **Ҳамроев** Хайитқул, 1930 йилда туғилган, КПСС аъзоси, Энгельс номли колхоз звено бошлиғи, Энгельс номли колхоз аъзоларидан.

245-Терешкова номли сайлов округи — **Валиева** Маҳбуба — 1942 йилда туғилган, партиясиз, Терешкова номли колхоз аъзоси, Терешкова номли колхоз аъзоларидан.

246-«Партия XXII съезди» сайлов округи — **Худойназаров** Тошпўлат, 1929 йилда туғилган, КПСС аъзоси, «Партия XXII съезди» колхози участка бошлиғи, «Партия XXII съезди» колхози аъзоларидан.

247-Ильич номли сайлов округи — **Тўхтаева** Адашбу, 1927 йилда туғилган, партиясиз, Киров номли совхоз 1-бўлими ишчиси, Киров номли совхоз 1-бўлими ишчи ва хизматчилари коллективидан.

248-«Ўзбекистон 30 йиллиги» сайлов округи — **Ортиқхўжаев** Турсунбой, 1927 йилда туғилган, КПСС аъзоси, ишлаб чиқариш бош қармаси, бошлиғи, Киров номли совхоз 2-бўлим ишчи ва хизматчилари коллективидан.

249-Фрунзе номли сайлов округи — **Зоҳидов** Шариф — 1919 йилда туғилган, КПСС аъзоси, давлат банкаси Тошкент области конторасининг бошқарувчиси, Киров номли совхоз ишчи ва хизматчилари коллективидан.

250-Туябўғиз сайлов округи — **Мадаминов** Нишон, 1922 йилда туғилган, КПСС аъзоси, Тошкент сув омбори қурилиш-монтаж бошқармаси экскаватор машинисти, Тошкент сув омбори қурилиш-монтаж бошқармаси ишчи ва хизматчилари коллективидан.

251-Пушкин номли сайлов округи — **Маликова** Александра Павловна, 1922 йилда туғилган, партиясиз 1-мактаб ўқитувчиси, 1-мактаб ўқитувчилар коллективидан.

252-Киров номли сайлов округи — **Собирова** Розия Собировна, 1913 йилда туғилган, КПСС аъзоси, район даволаш санитария бирлашмаси терапия бўлимининг бош медицина ҳамшираси, даволаш санитария бирлашмаси медицина ходимлари коллективидан.

253-Горняк сайлов округи — **Велишаева** Розия, 1927 йилда туғилган, партиясиз, «Горняк» богдорчилик совхози ишчиси, Горняк богдорчилик совхози ишчи ва хизматчиларидан.

254-Тўйтепа сайлов округи — **Бандарева** Мария Пантелеевна, 1934 йилда туғилган, партиясиз, метал конструкциялари заводи йиғув цехининг пайвандчиси, Тўйтепа метал конструкциялари заводи ишчилари, инженер-техник ходимлари ва хизматчилари коллективидан.

255-Кучлик сайлов округи — **Мусаев** Содиқ, 1909 йилда туғилган, КПСС аъзоси, Тошкент область касаба союзлари Советининг раиси, нефть базаси, 17-мактаб ва Кучлик темир йўл станцияси ишчи ва хизматчилари коллективларидан.

256-Куйбишев номли сайлов округи — **Раззоқов** Абдиҳолиқ, 1917 йилда туғилган, партиясиз, Куйбишев номли колхоз звено бошлиғи, Куйбишев номли колхоз аъзоларидан.

257-«Ленин йўли» сайлов округи — **Жильцев** Владимир Иванович, 1913 йилда туғилган, КПСС аъзоси, Тошкент область ижроия комитети капитал қурилиш бўлими мудири, «Ленин йўли» колхози аъзоларидан.

258-«Коммунизм» сайлов округи — **Жўрабекова** Рисбуви, 1944 йилда туғилган, партиясиз, «Коммунизм» колхози аъзоси, «Коммунизм» колхози аъзоларидан.

259-Максим Горький сайлов округи — **Худойбердиева** Шарофат, 1936 йилда туғилган, КПСС аъзоси, «Ленин йўли» колхози аъзоси, «Ленин йўли» колхози аъзоларидан.

260-«Октябрь» сайлов округи — **Исмоилов** Аҳмад, 1915 йилда туғилган, КПСС аъзоси, «Тошкент ҳақиқати» газетаси редактори, Тошкент наслчилик совхози Октябрь бўлими ишчи ва хизматчилари коллективидан.

261-Қорахитой сайлов округи — **Мирахмедов** Асомиддин Мирзаевич, 1928 йилда туғилган, КПСС аъзоси, Ўзбекистон КП Ўрта Чирчиқ район комитетининг биринчи секретари, «1-Оҳангарон» совхози 1-бўлими ишчи ва хизматчилари коллективидан.

262-Ақча сайлов округи — **Пўлатов** Салим, 1930 йилда туғилган, КПСС аъзоси, Тошкент ирригация ва қишлоқ хўжалигини механизациялаш инженерлари институти ректори, 1-«Оҳангарон» совхози 2-бўлими ишчи ва хизматчилар коллективидан.

263-Куюн сайлов округи — **Исҳоқов** Талъат Маннонович, 1933 йилда туғилган, КПСС аъзоси, область сил касаллари диспансери бош врачи, «Олмалиқ» бог виночилик совхози ишчи ва хизматчилари коллективидан.

264-Телов сайлов округи — **Исроилова** Қарши, 1926 йилда туғилган, КПСС аъзоси, 2-«Оҳангарон» совхози 1- бўлими звено бошлиғи, 2-«Оҳангарон» совхози ишчи ва хизматчилар коллективидан.

265-Айри том сайлов округи — **Афанасьев** Анастас Матвеевич, 1915 йилда туғилган, КПСС аъзоси, Ўзбекистон ССР Министрлар Совети бош референти, 2-«Оҳангарон» совхози 3-ва 4-бўлимлари ишчи ва хизматчилари коллективидан.

266-Облиқ сайлов округи — **Русаков** Павел Петрович, 1930 йилда туғилган, КПСС аъзоси, «Тошкент»наслчилик совхози директори, 1-«Оҳангарон» совхози 3-бўлими ишчи ва хизматчилари коллективидан.

267-Олдин сайлов округи — **Воҳидов** Солижон Ҳамидович, 1928 йилда туғилган, КПСС аъзоси, Ўрта Чирчиқ район ижроия комитетининг раиси, «Тошкент» наслчилик совхози «Серго» бўлими ишчи ва хизматчилари коллективидан.

268-Самарчук сайлов округи — **Ахролова** Азиза, 1938 йилда туғилган, ВЛКСМ аъзоси, 1-«Оҳангарон» совхози сутчилик фермасининг бригадири, 1-«Оҳангарон» совхози 3-бўлими ишчи ва хизматчилари коллективидан.

269-Боқсуқ сайлов округи — **Мусаева** Зара, 1928 йилда туғилган, КПСС аъзоси, Инқилоб қишлоқ Совети кутубхонасининг мудираси, «Октябрь» совхози ишчи ва хизматчилари коллективидан.

270-Инқилоб сайлов округи — **Ан** Федор Гиванович, 1924 йилда туғилган, КПСС аъзоси, Ўзбекистон КП Ўрта Чирчиқ район комитетининг иккинчи секретари, «Октябрь» совхози ишчи ва хизматчилари коллективидан.

ОРЖОНИКИДЗЕ РАЙОНИ

271-Луначарский сайлов округи — **Умаров** Шодмон, 1918 йилда туғилган, КПСС аъзоси, Граждан мудофааси штабининг бошлиғи, район касалхонаси ва санитария-эпидемия станцияси касаба союз ташкилотидан.

272-Оржоникидзе сайлов округи — **Жамолова** Каромат, 1926 йилда туғилган, КПСС аъзоси, Ўзбекистон ССР Олий Совети Президиуми мукофотлар бўлимининг мудири, 21-қишлоқ хўжалигини механизациялаш билим юрти ходимлари коллективидан.

273-Геофизика сайлов округи— **Парсаев** Иброҳим, 1921 йилда туғилган, КПСС аъзоси, Тошкент область халқ маорифи бўлими мудири, 3-мактаб ва педагогика билим юрти ўқитувчилар коллективидан.

274-Агрономия сайлов округи— **Тошхўжаев** Ботир Содиқович, 1934 йилда туғилган, КПСС аъзоси, Тошкент область комсомол комитетининг биринчи секретари, Тошкент қишлоқ хўжалик институти, ўсимликлар ҳимояси ва ипакчилик факультети студентлари, профессор, ўқитувчилари состави коллективидан.

275-Крупская номли сайлов округи — **Юсупова** Ҳалима Исмоиловна, 1914 йилда туғилган, КПСС аъзоси, Крупская номли республика болалар суяк сили санаторийси бош врачи, Крупская номли республика болалар суяк сили санаторийси касаба союзи ташкилотидан.

276-Чирчиқ сайлов округи — **Припусков** Игорь Константинович, 1910 йилда туғилган, КПСС аъзоси, «Ташавтомаш» заводи директори, «Ташавтомаш» заводи коммунистик ташкилотидан.

277-Учқўрғон сайлов округи— **Маҳмудов** Мансур, 1910 йилда туғилган, КПСС аъзоси, Оржоникидзе районидаги «Коммунист» колхози звено бошлиғи, «Коммунист» колхози аъзоларидан.

278-Селекцион сайлов округи — **Бадалова** Мубор, 1920 йилда туғилган, партиясиз, Ленин номли колхоз аъзоси, Тошкент ГРЭСи қурилиши ишчилари, инженер-техник ходимлари ва хизматчилари коллективидан.

279-«ТашГРЭС» сайлов округи — **Лев** Семён Ионович, 1910 йилда туғилган, КПСС аъзоси, Тошкент ГРЭСи қурилиши бошлиғи, Ленин номли колхоз аъзоларидан.

280-Завод сайлов округи — **Глухова** Надежда Петровна, 1923 йилда туғилган, партиясиз, 1-гишт заводи туннель печи кочегар ишчиси, 2-гишт заводлари бошқармаси ишчилари, инженер-техник ходимлари ва хизматчилари коллективидан.

281-Маданият сайлов округи — **Исломов** Убайдулла, 1923 йилда туғилган, КПСС аъзоси, «Маданият» колхози раиси, «Маданият» колхози аъзоларидан.

282-Шредер номли сайлов округи — **Мирзаев** Маҳмуд Мирзаевич, 1921 йилда туғилган, КПСС аъзоси, Шредер номли илмий текшириш институти директори, Шредер номли илмий текшириш институти коммунистик ташкилотидан.

283-Киров сайлов округи — **Ҳайитов** Собир — 1925 йилда туғилган, партиясиз, Киров номли колхоз тракторчиси, Киров номли колхоз аъзоларидан.

284-Жамбул сайлов округи — **Туғелбаева** Ашурқул, 1903 йилда туғилган, партиясиз, «Партия XXII съезди» колхози аъзоси, «Партия XXII съезди» колхози аъзоларидан.

285-Тузел сайлов округи — **Маликов** Жалил Маликович, 1913 йилда туғилган, КПСС аъзоси, Ўзбекистон КП Тошкент область комитети маъмурий бўлимининг мудири, 69-автобаза коммунистик ташкилотидан.

286-ГЭС сайлов округи — **Юнусов** Иноғом, 1904 йилда туғилган, КПСС аъзоси, Оржоникидзе район ишлаб чиқариш бошқармаси бошлиғи, Ўрта Осиё фитопотология илмий текшириш институти ишчилари, инженер-техник ходимлари ва хизматчилари коллективидан.

287-Дўрмон сайлов округи — **Ғаннева** Шарипа, 1930 йилда туғилган, КПСС аъзоси, Ўзбекистон КП Оржоникидзе район комитетининг секретари, «Дўрмон» бог виночилик совхози ишчи ва хизматчилари коллективидан.

288-Аргин сайлов округи — **Матқобулов** Абдижамил, 1904 йилда туғилган, КПСС аъзоси, «Қизил Ўзбекистон» колхози раиси, «Қизил Ўзбекистон» колхози аъзоларидан.

289-Қизил ту сайлов округи — **Шералиева** Меҳри, 1913 йилда туғилган, партиясиз, «Қизил Ўзбекистон» колхози бригадири «Қизил Ўзбекистон» колхози аъзоларидан.

290-Қибрай сайлов округи — **Черной** Владимир Александрович, 1924 йилда туғилган, КПСС аъзоси, Ўзбекистон КП Оржоникидзе район комитетининг иккинчи секретари, «Қизил Ўзбекистон» колхози аъзоларидан.

291- Совхоз сайлов округи — **Богомолова** Мария Григорьевна, 1910 йилда туғилган, партиясиз, 1-«Қибрай» бог виночилик совхози ишчиси, 1-«Қибрай» бог-виночилик совхози ишчи ва хизматчилари коллективидан.

292-Май сайлов округи — **Павлова** Анна Николаевна, 1928 йилда туғилган, партиясиз, «Красний водопад» эксперименталь базаси сут соғувчиси, чорвачилик институти касаба союз ташкилотидан.

293-Чинобод сайлов округи — **Иброҳимова** Улуғ, 1916 йилда туғилган, партиясиз, «Октябрь» колхози аъзоси, «Октябрь» колхози аъзоларидан.

294-«Большевик» сайлов округи — **Қиргизбоев** Нурмат, 1922 йилда туғилган, КПСС аъзоси, Ўзбекистон КП Оржоникидзе район комитетининг биринчи секретари, 1-«Қибрай» бог-виночилик совхози ишчи ва хизматчилари коллективидан.

295-Улуғбек номли сайлов округи — **Азимов** Содиқ Азимович, 1914 йилда туғилган, КПСС аъзоси, Ўзбекистон ССР Фанлар Академияси ядро физикаси институти директори, Ўзбекистон ССР Фанлар Академияси ядро физикаси институти ходимлари коллективидан.

296-Байтқўрғон сайлов округи —**Абдуллаева** Тўхта, 1922 йилда туғилган, КПСС аъзоси, «Правда» колхози бригадири, «Правда» колхози коммунистик ташкилотидан.

297-Қирқўриқ сайлов округи — **Раҳматуллаева** Ҳикоят, 1926 йилда туғилган, КПСС аъзоси, Оржоникидзе район матлубот жамиятининг раиси, 104-мактаб ўқитувчилар коллективидан.

298-Химик сайлов округи — **Азимбсева** Озода, 1942 йилда туғилган, КПСС аъзоси, «Химик» совхози ишчиси, «Химик» совхози ишчи ва хизматчилари коллективидан.

299-«Оқ олтин» сайлов округи — **Оборотов** Александр Алексеевич, 1907 йилда туғилган, КПСС аъзоси, СоюзНИХИ бош агрономи, СоюзНИХИ марказий экспериментал базаси коммунистик ташкилотидан.

300-Жданов сайлов округи — **Омилов** Султоимурод, 1931 йилда туғилган, КПСС аъзоси, 6-қурилиш трести бошлиғи, Жданов номли колхоз аъзоларидан.

301-Кўшқўрғон сайлов округи — **Нрисбоев** Исмоил, 1905 йилда туғилган, КПСС аъзоси, «Ленинград» колхози раиси, «Ленинград» колхози аъзоларидан.

302-Фрунзе сайлов округи — **Байзақова** Ўлмас, 1918 йилда туғилган, партиясиз, Фрунзе номли колхоз аъзоси, Фрунзе номли колхоз аъзоларидан.

303-Марказий сайлов округи — **Пирмонова** Риқи, 1928 йилда туғилган, партиясиз, консерва заводи ишчиси, Ғазалкент консерва заводи касаба союз ташкилотидан.

304-Новгород сайлов округи — **Койшиманов** Омонсой, 1933 йилда туғилган, КПСС аъзоси, Оржоникидзе район ижроия комитетининг раиси, Абай номли 65-мактаб ўқитувчилар коллективидан.

305-Хўжакент сайлов округи— **Жўрабоев** Кўчар, 1933 йилда туғилган, партиясиз, 14-бог виночилик совхози тракторчиси, 14-«Хўжакент» богдорчилик совхози ишчи ва хизматчилари коллективидан.

306-Хумсон сайлов округи — **Акрамова** Тожианор, 1923 йилда туғилган, партиясиз, 14-бог-виночилик совхози 2-бўлимининг сут соғувчиси, 14-бог-виночилик совхози касаба союз ташкилотидан.

307-Чорвоқ сайлов округи — **Расулова** Васила Отажоновна, 1926 йилда туғилган, КПСС аъзоси, Тошкент область судининг раиси, 13-бог-виночилик совхози ишчи ва хизматчилари коллективидан.

308-Бурчмулла сайлов округи —**Исроилова** Хатича, 1916 йилда туғилган, партиясиз, 13-бог-виночилик совхози ишчиси, 13-бог-виночилик совхози ишчи ва хизматчилари коллективидан.

309-Сижжак сайлов округи — **Пугачева** Мария Леонтьевна, 1926 йилда туғилган, КПСС аъзоси, 13-бог-виночилик совхози директори, 13-бог-виночилик совхози коммунистик ташкилотидан.

310-Дадабоев сайлов округи — **Краснов** Анатолий Андреевич, 1906 йилда туғилган, КПСС аъзоси, харбий хизматчи, 11-бог-виночилик совхози ишчи ва хизматчилари коллективидан.

311-Сойлиқ сайлов округи — **Эгамбердиев** Мавлон Эгамбердиевич, 1923 йилда туғилган, КПСС аъзоси, Тошкент область ижроия комитетининг секретари, «Қозоғистон ССР 30 йиллиги» колхози аъзоларидан.

312-Искандар сайлов округи — **Козлова** Татьяна Николаевна, 1930 йилда туғилган, партиясиз, Чирчиқ ойнасозлик заводи техника контроли бўлими контролери, Чирчиқ ойнасозлик заводи ишчилари, инженер-техник ходимлари ва хизматчилари коллективидан.

313-Паргоз сайлов округи — **Юнусбеков** Эргаш, 1910 йилда туғилган, КПСС аъзоси, Карл Маркс номли колхоз чўпони, Карл Маркс номли колхоз коммунистик ташкилотидан.

314-Товоқсой сайлов округи — **Умаркулова** Анипа, 1944 йилда туғилган, партиясиз, Карл Маркс номли колхоз аъзоси, Карл Маркс номли колхоз аъзоларидан.

315-Озодбош сайлов округи — **Долгочова** Галина Васильевна, 1940 йилда туғилган, ВЛКСМ аъзоси, Олтин Сарин номли мактаб ўқитувчиси, Олтин Сарин номли 70- мактаб ўқитувчилар коллективидан.

ЯНГИЙЎЛ РАЙОНИ

316-Ленин сайлов округи — **Абдураззоқов** Малик Абдураззоқович, 1919 йилда туғилган, КПСС аъзоси, Ўзбекистон КП Тошкент область комитетининг биринчи секретари, Ленин номли колхоз аъзоларидан.

317-Қизил Октябрь сайлов округи — **Авазов** Нишонали, 1924 йилда туғилган, КПСС аъзоси, Ленин номли колхоз раиси, Ленин номли колхоз аъзоларидан.

318-Ниёзбоши сайлов округи — **Сандова** Дилором, 1940 йилда туғилган, партиясиз, Ленин номли колхоз механик-ҳайдовчиси, Ленин номли колхоз аъзоларидан.

319-Навоий сайлов округи — **Усмонов** Раҳмат, 1927 йилда туғилган, КПСС аъзоси, район ижроия комитетининг раиси, Ҳалқобод комбинати 6-бўлими ва Навоий участкаси ишчи ҳамда хизматчилари коллективидан.

320—Ҳалқобод сайлов округи — **Юсупов** Усмон Юсупович, 1900 йилда туғилган, КПСС аъзоси «Ҳалқобод» комбинати

ЖАҲОН БЎЙЛАБ

МАМЛАКАТЛАР ОДАМЛАР ВОҚЕАЛАР

ЖАНУБИЙ ВЬЕТНАМНИНГ ИҚТИСОДИЙ ВА СИЁСИЙ ПРОБЛЕМАЛАРИ

Вашингтон шошилинч суратда Вьетнамга нисбатан «янги сиёсат» ўйлаб топишга ҳаракат қилмоқда. Сайгонда эса худди калейдоскопдаги сингари бир ҳокимият кетидан иккинчиси келяпти. Америка ҳарбий «маслаҳатчи»ларининг сони доимо ортиб бораётир. Энг янги америка қуроли билан қуролланган катта армия ватанпарварлар ҳаракатини бостириш учун хизматга қўйилган. Шунга қарамасдан американликлар ва уларнинг тез-тез ўзгариб турадиган қўғирчоқ ҳукуматлари урушда мағлубиятга учраётирлар. Вашингтонда чиқадиган «Ю. С. ньюс энд Уолрд рипорт» журнали қайгуриб «қишлоқ жойларда биз бир қишлоқ кетидан иккинчисини қўлдан бериб қўяпмиз. Шаҳарлардаги сиёсий ғалаёнлар ҳукумат қўлидаги ҳокимиятни қақшатмоқда» деб ёзди.

Мамлакатда Жанубий Вьетнам озодлиги учун кураш Миллий фронтининг таъсири доим ортиб бораётир. Бундан тўрт йил муқаддам Жанубий Вьетнам мустақиллиги учун курашаётган оммавий демократик ташкилотларни бирлаштирган бу ташкилот ҳозир мамлакат территориясининг тўртдан уч қисмини контроль қилади (бу территорияда 8 миллион киши яшайди).

Жанубий Вьетнамда рўй бераётган воқеаларнинг боришини бу мамлакатнинг ўзига хос иқтисодий, ижтимоий ва сиёсий проблемаларини ҳисобга олган ҳолдагина тушуниш мумкин.

Оғир иқтисодий проблемалар Жанубий Вьетнам саноати ва қишлоқ хўжалигининг мунтазам давом этиб келаётган инқирозини келтириб чиқарди. Америка монополиялари мамлакатга бераётган ўз «ёрдам»ларидан (бу «ёрдам»нинг 80 процентидан кўпроғи ҳарбий ҳаражатлар учун сарфланади) халқ хўжалигида ҳал қилувчи позицияларни эгаллаб олиш учун фойдаландилар. Жанубий Вьетнамни босиб кетган америка товарлари миллий молияга ва умуман саноатга жуда ёмон таъсир кўрсатяпти ҳамда миллий буржуазиянинг оммавий равишда синишига сабаб бўляпти. Масалан, 1961 йилда биргина Сайгон шаҳрида 900 га яқин саноат ва транспорт корхонаси банкротга учради. Минглаб ишчи ва хизматчилар ишсиз қолиб, яшаш учун зарур воситаларидан маҳрум бўлдилар. Тўқимачилик саноати айниқса катта зарар кўрди, ундаги ишлаб чиқариш қувватлари эса йил сайин қисқариб бораётир.

Экономиканинг инқирозга учраши оқибатида аҳоли турмуш даражаси йилдан йилга пасаймоқда. Ишсизлик мунтазамлилик характерини олди. Ишсизлар сони 1,5 миллион кишидан ошиб кетди. Социал таъминот йўқ. Шаҳарда квартира ҳақи ўрта квалификациядаги ишчи оладиган иш ҳақининг ярмини ташкил қилади.

Қишлоқ хўжалиги — Жанубий Вьетнам экономикасининг асосидир. Аҳолининг 80 процентидан ортиқроғи (12 миллионга яқин киши) бевосита деҳқончилик ва чорвачилик билан шуғулланади. Иссиқ ва намгарчиликнинг кўп бўлиши ҳамда ҳосилдор тупроқ кенг тармоқли хўжаликнинг ривожланиши учун қулай имкониятлар яратади. Бироқ, қишлоқ хўжалиги ишлаб чиқариши тушкун бир аҳволда қолиб келмоқда.

Жанубий Вьетнам қишлоқ хўжалиги тушкунлигининг энг асосий сабаби мавжуд аграр муносабатлардир. 6 минг помешчик бир миллион гектар ҳайдаладиган ер майдонига эгалик қилади, худди шунча ер 3 миллион деҳқон қўлида. Деҳқонларнинг 60 процентга яқини бутунлай ерсиз. Улар шу пайтгача ярим феодал усулда эксплуатация қилинадилар, ҳосилнинг каттагина қисмини ижара ҳақи сифатида помешчикка берадилар.

Жанубий Вьетнамда деҳқонлар фақат помешчик зулми остидагина эзилиб қолмайдилар. Судхўрлик — эксплуатациянинг энг оғир шакларидан биридир. Кўпинча помешчикнинг ўзи судхўрлик билан шуғулланиши туфайли деҳқон унга тамомила қарам бўлиб қолади. Қарзлар бўйича олинадиган процентлар ҳам жуда катта. Мамлакатнинг асосий экини бўлган шоли билан қарз бериш одатда ярим йил учун 100 процент ҳисобидан, пул қарзлари эса ойига 30 процентдан берилади. Деҳқон бундай қарзни тўлашга кучи етмаслиги аниқ, шунинг учун ҳам қарзлар бир авлоддан иккинчи авлодга ўтаверади. Ижара ҳақи, судхўрлик процентлари (деҳқонларнинг 80—90 проценти судхўрлардан қарздор ҳисобланади) ҳамда тобора ортиб бораётган ҳукумат солиқлари фақат деҳқоннинг қўшимча маҳсулотинигина эмас, балки зарур маҳсулотларининг ҳам анчагина қисмини ютиб юборади.

Очлик ҳозирги кунда ҳам Жанубий Вьетнам деҳқони учун энг даҳшатли офатдир. Илгари кўпгина деҳқонлар «тинч давр» мобайнида шаҳарга бориб қўшимча иш ҳақи топар эдилар. Ҳозир ишсизлик ортиб бораётган бир шароитда уларнинг аҳволи янада оғирлашди.

Америка «ёрдами»дан фақат саноат учунгина эмас, балки қишлоқ хўжалиги ишлаб чиқариши учун ҳам катта балодир. Америка саноат товарларининг демпинги оқибатида шоли нархи анча пасайиб кетди, табиийки, бунинг оқибатида деҳқонлар даромади ҳам жуда камайди. Жанубий Вьетнам экономикасининг чет эл монополияларига қарамлиги техника экиларини етиштиришга оғир таъсир қиляпти. Пахта эса амалда етиштирилмаётир.

Деҳқонлар, ишчилар, оз сонли техник интеллигенция, миллий буржуазия ва ҳатто помешчикларнинг бир қисми, яъни аҳолининг катта кўпчилиги мамлакатнинг океан нарёғидаги монополиялар манфаатларига бўйсуниши оқибатида катта иқтисодий зарар кўрмоқда.

Лекин улар фақат иқтисодий зулм остидагина эзилаётган эмаслар. Мамлакатда диний эътиқод эркинлиги чеклаб қўйилган. Католиклар Жанубий Вьетнам аҳолисининг атиги 7 процентини ташкил қиладилар. Лекин Америка тарафдорларидан иборат группа ҳокимият тепасига келиши билан бошқа диний мазҳаб вакилларининг расмий лавозимларни эгаллашига йўл қўйилмади. Барча йирик легал жамоат ташкилотларининг раҳбарлари ҳам католиклардир. Нго Динь Дьем ҳукмрон бўлган вақтда католик черкови армия ва ёшларни идеологик жиҳатдан тарбиялашда монополия ҳуқуқига эга эди.

Жанубий Вьетнамдаги ҳукмронлар тўдаси миллий масалада айниқса реакцион снёсат ўтказаётир. Улар Вьетнам компрадор буржуазияси ва помешчиклар орасидаги шовинистик кайфиятда бўлган гуруҳлар манфаатини ифодалаб иш тутяпти. Бу гуруҳлар америка империалистлари ҳомийлигида ҳокимятни қўлга олиб, ўз иқтисодий ва снёсий ҳукмронликларини мустаҳкамлаш учун ҳамма имкониятларни ишга солмоқдалар ва бунда кам сонли миллатларга нисбатан мустамлакачилар қўллаётган методларни ишлатмоқдалар, бир миллат вакилларини иккинчисига қарши қўйиш снёсатини юргизяптилар.

Шундай қилиб, Жанубий Вьетнам иқтисодий, снёсий, диний ва миллий қарама-қаршиликлар маркази бўлиб қолди. Халққа қарши қаратилган тузумга қарши курашга аҳолининг кенг қатламлари қўшилди. Ҳукмронлар тўдаси ва уларнинг хўжайинлари миллий мустақиллик, демократия ва мамлакатни тинч йўл билан бирлаштиришга эришишда асосий тўсиқ эканлигига вьетнамликлар ўз тажрибаларида ишонч ҳосил қилдилар. Вьетнам Демократик Республикасида социализмга ўтишлар ва иқтисодий қурилиш соҳасида эришилаётган ютуқлар Жанубий Вьетнам миллий-озодлик ҳаракатининг кучайишига катта таъсир кўрсатяпти.

Ишчилар, деҳқонлар, студентлар, будда монахлари ва аҳоли бошқа қатламлари вакилларининг ҳукуматга қарши оммавий чиқишлари натижасида 1960 йил охиридаёқ Жанубий Вьетнамда революцион ситуация юзага келган эди. Лекин яхши ташкил этилган кенг миллий фронтнинг йўқлиги туфайли революцион кучлар томонидан ҳокимиятни қўлга олиш учун қулай имкониятлар ишга солинмади. Ана шу шароитда 1960 йил 19 декабрда қатор нолегал революцион ташкилотлар ташаббуси билан Сайгондан 40—50 километр нарида, озод қилинган районлардан бирида ватанпарвар ташкилотлар ва аҳолининг турли қатламлари вакилларининг конгресси чақирилди. Конгресс Жанубий Вьетнамни озод қилиш учун кураш Миллий фронтини тузиш тўғрисида тарихий қарор чиқарди.

Миллий фронт реакцион америкача тузумни ағдариш ҳамда мустақил миллий ва демократик ҳокимият ўрнатиш учун курашишни ўзининг асосий вазифаси деб эълон қилди. Миллий фронт программаси миллий мустақиллик ва мамлакатнинг порлоқ келажаги учун курашувчи барча кишиларни бирлаштирди. Ҳозирда озод этилган районларда демократик ўзгаришлар амалга оширилаётир. Камбағал деҳқонлар учун 2 миллион гектар ер бўлиб берилди, ижара ҳақи анча қисқартирилди.

Жанубий Вьетнамнинг кўпчилик аҳолиси ўз юртининг тинч ва демократик мамлакат бўлишини хоҳлайди. Уларнинг танлаган йўлдан боришига тўсқинлик қиладиган кишилар француз мустамлакачилари ва йўл четидаги зовурда ўзини отиб ўлдирган фашист диктатори Ню Динь Дьем кунига учрайдилар.

Ю. ГАВРИЛОВ.

(ТАСС).

В. Д. СУЧКОВ

1928 йилдан бери КПСС аъзоси Василий Дмитриевич Сучков узоқ давом этган оғир касалликдан сўнг 68 ёшида вафот этди.

У ёғоч заводида ишчи бўлиб келганида энди 17 ёшга кирган эди. Совет Армияси тузилган кунидан бошлаб то 1923 йилга қадар у армия сафларида хизмат қилди. Ҳарбий хизматдан қайтганидан сўнг тўқимачилик корхоналарида ишчи бўлиб ишлади ва ўша ерининг ўзида — дастлаб Москва шаҳрида, 1934 йилдан бошлаб эса Тошкент тўқимачилик комбинатида корхона касаба союз ташкилотининг раислиги, партия комитетининг секретарлигига сайланди.

Василий Дмитриевич 1937 йилдан 1941 йилга қадар Тошкент шаҳар Фрунзе район ижроия комитетининг раислиги ҳамда район партия комитетининг секретарлиги лавозимларида ишлади.

Улуғ Ватан уруши бошланганидан то 1948 йилга қадар у яна Совет Армияси сафларида хизмат қилди.

Совет Армиясидан қайтиб келганидан кейин Фрунзе район ижроия комитетининг раиси, 1950 йилдан 1956 йилга қадар Ўзбекистон ССР Социал Таъминот Министрининг ўринбосари бўлиб ишлади.

У Ватан олдидаги хизматлари учун уч орден, беш медаль ва Ўзбекистон ССР Олий Совети Президиумининг Фахрий ёрлиқлари билан мукофотланган.

Василий Дмитриевич бутун ҳаёти, ақл-заковатини жамоат ва партия ишлари учун актив курашга сафарбар этди. Тошкент область ва шаҳар партия комитети аъзолигига, Тошкент шаҳар Совети депутатлигига сайланди. 1947 йилдан 1961 йилга қадар Тошкент область партия ташкилотининг ревизия комиссияси раислигига сайланиб келди.

Унинг порлоқ хотираси қалбимизда абадий сақланади.

Бир группа ўртоқлари.

Редактор А. ИСМОИЛОВ.

Янги шеърлар

ҚАЛБ СОЗИ

Санъати, сози билан, етук овози билан
Кимлигини жаҳонга танитди она халқим.
Дилига жўр бўлолган ўйноқи сози билан
Номини улуғлади бир умр ота халқим.

Чамандаги булбулнинг най каби навосидай,
Музиканинг садоси ором беради дилга.
Музика соф юракнинг бир умр давосидай
Меҳнатнинг завқи бўлиб ҳузур берар кўнгилга.

Давраларни тўлдириб катта довонлар ошиб
Танбурининг торини чертди бастакор ака.
Илҳомга тўлиб тонгда денгиз мавжидай тошиб
Яратган куйларидан баҳра олар маърака.

Гулсара, гўзал Нурхон саҳнада урар жавлон,
Санъаткор қизларимиз қуш каби ёзар қанот,
Куйлари жаранглайди, баҳра олади инсон
Куйлари қонотлидир, учар гилам, учар от.

Давраларни тўлдириб катта довонлар ошиб,
Танбурининг торини чертди бастакор ака.
Илҳомга тўлиб тонгда денгиз мавжидай тошиб
Яратган куйларидан баҳра олар маърака.

Юсуфжон ҲАМДАМ.

ХУНУК ДАБДАБА

(ҲАЖВИЯ)

Бешик тўйи дабдаба,
Карнай, сурнай бошида,
Чақалоқлар на билсин
Ўнбеш кунлик ёшида.
Машинада аёллар
Ўрталарида бешик,
Бешикда латта-лутта
Осиғлиқ, қингир-қийшиқ.
Маҳаллада активлар
Уни кўриб бўлар жим.
Бундай урфу-одатни
Иўқотади айтинг ким?

Одилхон ЮНУСХОНОВ.

ХАЛҚАРО ТЕМАДА

САЙГОНДАГИ ТАРТИБСИЗЛИКЛАР

ЛОНДОН, 22 февраль (ТАСС). Рейтер агентлигининг мухбири Сайгон радиоси эшиттирган расмий баёнотнга таяниб, сайгондан қўйидагиларни хабар қилди: генерал-лейтенант Кхань Жанубий Вьетнам қуролли кучлари бош қўмондони вазифасидан кеча бўшатилган.

Унинг ўрнига жанубий Вьетнам қуролли кучлари штабининг бошлиғи, генерал-майор Чан Ван Минь тайинланган. Кханнинг ўрнига Чан Ван Минни тайинлаш тўғрисидаги буйруқни давлат бошлиғи Фан Кхак Шиу имзолаган.

ВЬЕТНАМ СОҲИЛЛАРИГА

ПХЕНЬЯН, 22 февраль. (ТАСС). Сеулдаги Тон радиоси БМТнинг Кореядаги бош қўмондони Америка генерали Г. Хауз айтган гапларига асосланиб хабар беришича, Жанубий Корея солдатларининг бир қисми Жанубий Кореядан жўнаб кетди ва ҳозир Вьетнам соҳилларига яқинлашиб қолди.

Ҳаммаси бўлиб Жанубий Вьетнамга Жанубий Корея қўғирчоқ режими армиясининг 2 минг солдати юборилади.

ҲАМКОРЛИК РИВОЖЛАНИБ БОРМОҚДА

ЛОНДОН, 22 февраль (ТАСС). Бу ерда Болгария министрлар совети раисининг ўринбосари Станко Тодоров бошчилигидаги Болгария делегациясининг Англияда бўлиши тўғрисидаги қўшма ахборот эълон қилинди.

Ахборотда бўндай дейилади: ҳар икки томон кейинги йилларда халқаро ишончни мустаҳкамлаш учун бир қанча қадамлар қўйилганлигини эътироф қилиб, шу йўлда бундан кейин ҳам куч-ғайрат сарфлаш ғоят зарур деган хулосага келишди.

Томонлар ўз ҳукуматларининг тинчлик, халқаро ҳамкорлик ҳамда ёппасига ва батамом қуролсизланишга эришиш йўлидаги интилишларни давом эттириш ниятида эканлигини таъкидладилар. Ахборотда Болгария билан Англия ўртасида савдо-сотиқни кенгайтириш зарурлиги ҳам уқтириб ўтилади.

СОҒЛОМ АҚЛ — ИДРОККА ХИЛОФ СУРАТДА

КАМПАЛА, 22 февраль. (ТАСС) Уганда пойтахтида очилган халқаро савдо ярмаркасига томошабинлар келганида Германия Федератив республикасининг павильони ёпиб қўйилган эди. Ғарбий Германия павильонининг раҳбарлари соғлом ақл — идрокка хилоф равишда иш тутиб, Германия Демократик Республикаси виставкада қатнашаётганлиги учун шундай қилдик, деб айтмоқдалар.

ХАЛҚҚА МУРОЖААТ

ТЕЛЬ-АВИВ, 22 февраль. (ТАСС). Исроил Коммунистик партияси кеча халққа хитобномэ эълон қилди. Бу хитобномада Боннинг Исроилга қурол-яроғ етказиб бериши тўғрисидаги барча битимларнинг бекор қилинишини талаб қилишга, Ғарбий Германиянинг ядро қуроли билан қуроллантирилишига қарши курашни кучайтиришга, шунингдек Германия Федератив Республикаси ҳукуматининг нацист жиноятчиларни суд жавобгарлигига тортишни тўхтатмоқчи эканлигига, қарши норозилик кампаниясини кучайтириб юборишга даъват қилинади.

Хитобнома Исроил снёсатини тинчлик, мустақиллик ва бетарафлик томон ўзгартириш учун курашга ҳам ундайди.

МУСТАМЛАКАЧИЛАРГА ҚАРШИ

ҚОҲИРА, 22 февраль. (ТАСС). Арабистон ярим ороли ининг жанубида шу районни инглиз мустамлакачиларидан озод қилиш учун бошланган кураш тобора кучайиб бормоқда. Адан, Омон, Жанубий Арабистон федерацияси князликларининг ватанпарварлари инглиз ҳарбий постларига ҳар куни ҳужум қилиб, мустамлакачиларга сезиларли талафот етказмоқдалар.

«Арабистон ярим ороли миллий озодлик фронти» вакиллигининг бу ерда эълон қилинган Ахборотида бундай дейилади: озодлик отрядлари кеча Радфан районидаги инглиз ҳарбий лагерига атака қилди. Ярадорлар ва ўлдирилганлар бор.

Хабил Алгабр районида, дейилади сўнгги ахборотда, бир бронетранспортёр мажақлаб ташланди.

Аданнинг ўзидаги инглизлар клубида қўлдан қилинган бомба портлатилди, ярадорлар бор.

ЎЗБЕКИСТОН ЁЗУВЧИЛАР СОЮЗИДА

22 февралда Ўзбекистон Ёзувчилар союзининг навбатдаги секретариати мажлиси бўлиб ўтди. Мажлисда бир қанча масалалар муҳокама қилинди.

Ўзбекистон ёзувчилар союзининг секретари Г. П. Владимиров секретариат мажлисида Ўзбекистон ёзувчиларининг V съездини чақириш ва унга кенг кўламда тайёргарлик ишлари олиб бориш юзасидан белгиланган тадбирлар ҳақида сўзлади. Съездни 1965 йил ёз ойларида чақиришга қарор қилди.

Ўзбекистон ёзувчилар союзининг секретари Ҳамид Ғулом 1964 адабий йилнинг якунлари ҳақида сўзлар экан, ўзбек совет адабиётида қўлга киритилган ютуқларни таъкидлаб ўтди. Секретариат ёзувчилар союзининг проза (раис Ҳаким Назир), поэзия (раис Мамарасул Бобоев), адабий танқидчилик (раис Лазиз Қаюмов), болалар адабиёти (раис Шукур Саъдулла), кинодраматургия (раис Иззат Султон), рус адабиёти (раис Сергей Бородин), ҳарбий адабиёт (раис Адҳам Раҳмат), бадиий таржималар кенгаши (раис Н. Ивашев) секцияларини тасдиқлади. Бу секциялар ёзувчилар билан ижодий ҳамкорликда бўлиб, уларнинг асарларини китобхонлар оммаси билан кенг кўламда муҳокама қилиб нашрга тавсия қиладилар.

СССР адабий фонди Ўзбекистон бўлимининг директори, ёзувчи Мумтоз Муҳамедов секретариат мажлисида сўзлаб, ёзувчилар учун катта ғамхўрлик қилинаётгани, уларнинг ижодий ишлари учун яратиладиган шароитлар ҳақида сўзлаб берди.

Секретариат ЎзЛКСМ Марказий Комитети билан биргаликда шу йил республика ёш ёзувчилар традицион кенгашини ўтказишга қарор қилди. Комил Яшин раислигида семинар-кенгашни ўтказиш комиссияси тузилди.

Секретариат мажлисида Юсуф Шомансур, Э. Зорин, А. Наумовлар Ўзбекистон ёзувчилар союзининг аъзолигига қабул қилинди.

Еш мерганлар. Й. Абдуллаев фотоэтюди.

АЖОЙИБ КАШФИЁТЛАР

ПЛАСТМАССАДАН ШОХ ПАРДА

Америка химия жамиятининг 148-йиллик миллий конференциясида сўзга чиққан бостонлик Уильям Стоун бундай деди: маълум типдаги кўзларнинг кўзини очиш учун пластмассадан шох парда яратилди. Унинг махсус «дарча»си бор. Бу «дарча»ни шох пардага бураб қўйиш ва олиш мумкин.

Олим сунъий шох парда ҳозирча қуён ва маймунларда синаб кўрилгани, бу соҳадаги ишни энди одамларда тажриба қилиш лозимлигини айтди. Америкаликлардан 90 мингга яқини шох парданинг хиралаши туфайли қисман ёки батамом кўр бўлиб қолган. Одамдан олиб қўйилган шох парда ёрдам беролмаган минглаб кишиларга пластмассадан ишланган шох парда нур бағишлаши мумкин.

Сунъий шох парда майин ялтироқ пластмассадан гардишсимон қилиб ишланган. Унинг ўртасида резьбали тешик бўлиб, бу тешикка «дарча» бураб қўйилади. «Дарча» кўз ичига нур ўтказди. Сунъий шох парда табиий шох пардани ички қатлами ўртасига қўйилади.

ЭЛЕКТР ОНА

«Мадзима компани» деган Япон фирмаси болаларни тебратиб ухлатиш учун электр аппарат ишлангалиги ҳақида маълум қилди. Бу аппарат «Она қалби» деб аталади.

Қўлда кўтариб юриладиган бу кичкинагина енгил аппарат она кўкраги шаклида. У юрак нинг уришига ўхшаган товушлар чиқаради. Минутига тахминан 70 тадан зарба беради. Электр штепселидан ток олиши учун аппаратга тахминан 10 секунд кетади, шундан сўнг у 60 минут давомида ишлайди ва автоматик тарзда тўхтайди.

ЕВРОПА-АФРИКА ТУННЕЛИ

Франция ва Англияни бирлаштирадиган Ла-Манш остидан туннель ўтказиш лойиҳаси биринчи марта 1802 йилда таклиф қилинган бўлиб, уни Наполеон маъқуллаган эди. Аммо бу ишни амалий жиҳатдан кўриб чиқишга юз эллик йилдан ортиқроқ вақт керак бўлди.

Испания ва Марокаш ўртасида, яъни Европа ва Африка ўртасида Гибралтар бўғози остидан туннель ўтказиш ташаббускорлари бу ишни амалга ошириш учун кўп вақт кутишга тўғри келмайди, деб ишонмоқдалар. Биринчидан, бу ерда бир вақтлар Англияни Европадан ажратиб турган сиёсий тўсиқларга ўхшаш тўсиқ йўқ. Иккинчидан эса, бу ерда кўприк қурган афзалми ёки туннель, деб кўпйиллик тортишув бўлиб ўтирмайди. Негаки, денгизнинг жуда бетинним ва чорраҳасида кўприк қуриш аввало шунинг учун нобопки, денгизда тез-тез довул бўлиб туради. Шунинг учун тўсиқларни қўйиш хавфли.

Туннель ўтказиш бирдан бир тўғри йўлдир. Танжер ва Тариф ўртасидаги энг қисқа оралиқ (Африка ва Европанинг энг чекка нуқталари) тахминан ўн беш километр келади. Ҳозирги замон техникаси билан бундай туннелни бемалол ўтказиш мумкин. Агар етарли маблағ ажратилса, бу ишни анча тез амалга ошириш мумкин.

Техникавий жиҳатдан туннель қазиш ҳам нисбатан оддий ишдир. Текшириш маълумотлари шуни кўрсатдики, сувнинг ўртача чуқурлиги 400 метр келади, унинг таги эса қаттиқ қоясимон жинслардан ташкил топган. Бундай заминда ҳозирги замон техникаси оилан ҳарқанча туннель қазилса бўлади. Бу туннелда нефтепровод учун ҳам жой топилган бўлур эди.

Масаланинг молиявий томони қолмоқда. Туннель тахминан 3 миллиард франкка тушади. Уни қуришга кетган капитал маблағ шубҳасизки, тезда бўлмаса ҳам вақт келиб қоплананди. Лекин бу маблағлар фақат Марокаш ва Испания учун оғирлик қилади. Шунинг учун қурилиш ташаббускорлари халқаро молиявий консорциум ташкил қилишни ўйламоқдалар.

«ТОШКЕНТ ҲАҚИҚАТИ»

4-БЕТ, 24 ФЕВРАЛЬ 1965 ИЙЛ.

Реклама ва Эълонлар

ТЕЛЕВИДЕНИЕ

24 ФЕВРАЛДА

БИРИНЧИ ПРОГРАММА

Ўзбек тилида: 18.00 — **Телевизион янгиликлар**, 18.25 — **Қизил галстук** тележурнали, 19.00 — **Ҳозирги актуал масалалар** телеуниверситети, 19.20 — **Қорақум орқали** (телеочерк), 19.30 — **Баҳор нафаси** (қишлоқ хўжалик ходимлари учун), 19.50 — **Ёш ижрочилар концерти**.

20.30 — **Эшиттиришлар программаси**.

Рус тилида: 20.35 — **Телевизион янгиликлар**, 20.55 — **Адабий чоршанбалик**, 21.35 — **Ёнингдаги одам** бадиий фильмининг 1-серияси.

ИККИНЧИ ПРОГРАММА

Рус тилида: 18.10 — **Бизнинг Надежда Константиновна** (болалар учун), 18.35 — **Тошкент янгиликлари**, 18.45 — **Автоматлар ишлаб чиқаришни бошқаради, Селекционерлар-** (илмий-оммабоп фильмлар), 19.05 — **Бош проспект** (бадиий фильм).

Ўзбек тилида: 20.35 — **Муносиб номзодлар** (маҳаллий Советларга сайлов олдидан), 20.55 — **Тошкент янгиликлари**, 21.05 — **Замондошлар** (рассомлар полотносида аёллар образи), 21.30 — **Кракатау ўғли** (ҳужжатли фильм).

КИНО

Ганга ва Жамна (1 ва 2-серия) — САНЪАТ САРОЙИ (кундуз соат 5 да), «НАВОИЙ» номли, «МОСКВА» (кундуз ва кечқурун), «ИСКРА» (кеч 8, 9 ва 9-45 минутда).

Улар шарққа боради (1 ва 2-серия) — «ЎЗБЕКИСТОН», «ИСКРА» (кундуз ва кечқурун), «СПУТНИК» (кундуз соат 12 ва кеч 9 да).

«Америка гўзали» — «КОМСОМОЛ 30 ЙИЛЛИГИ», «СПУТНИК» (кундуз ва кечқурун).

Одам-амфибия — «МОСКВА» (эрталаб соат 10 да).

ТОШКЕНТ ДАВЛАТ ЦИРКИДА

24, 25, 27, 28 февралда РСФСР халқ артисти Борис Эдер раҳбарлигидаги «ЧАВАНДОЗ ВА АРСЛОНЛАР» АТТРАКЦИОНИДА Валентина ва Виктор Эдерларнинг ХАЙРЛАШУВ

гастроли

Томошалар кеч соат 8 да бошланади.

Олдиндан билет сотувчи касса эрталаб соат 11 дан кеч 6 гача ишлайди.

ТЕАТР

НАВОИЙ НОМЛИ ТЕАТРДА — 24/II да **Князь Игорь**, 25/II да **Боғчасарой фонтани**.

ҲАМЗА НОМЛИ ТЕАТРДА — 24/II да **Сарвқомат дилбарим**, 25/II да **Алишер Навоий**.

МУҚИМИЙ НОМЛИ ТЕАТРДА — 24/II да **Нодира**, 25/II да **Ўғил уйлантириш**.

Ўзбекистон КП Тошкент область комитети 1928 йилдан бери КПСС аъзоси пенсионер

Василий Дмитриевич СУЧКОВнинг

вафот этганлигини чуқур қайғу билан маълум қилади ва марҳумнинг оиласига таъзия билдиради.

«ТОШКЕНТ ҲАҚИҚАТИ» («ТАШКЕНТСКАЯ ПРАВДА») — Орган Ташкентского обкома, горкома КП Узбекистана, областного и городского Советов депутатов трудящихся.

Бизнинг адрес: Тошкент, «Правда Востока» кўчаси, 26уй.

РЕДАКЦИЯ ТЕЛЕФОНЛАРИ: Редактор — 29004, Ерактор ўринбосари — 25885. Масъул секретарь — 34808. Пропаганда, адабиёт ва санъат бўлимлари — 31936. Партия турмуши бўлими — 26232. Саноат, транспорт ва қурилиш бўлими — 33786. Қишлоқ хўжалиги, фан, мактаб ва олий ўқув юртлари бўлимлари — 29040. Совет ишлари, маиший ва шаҳар хўжалиги бўлими — 28761. Ахборот ва спорт бўлими — 33786. Хатлар ва оммавий ишлар бўлими — 34048. Эълонлар бўлими — 28142. Коммутатор — 30249 дан 30258 гача.

Ўзбекистон Компартияси Марказий Комитети бирлашган нашриётининг босмахонаси, Тошкент шаҳри.

Р. 08516. Индекс 64969. Нашр. № В 1705.