БУТУН ДУНЕ ПРОЛЕТАРЛАРИ, БИРЛАШИНГИЗ!

ТОШКЕНТ ҲАҚИҚАТИ

ЎЗБЕКИСТОН КП ТОШКЕНТ ОБЛАСТЬ ВА ШАҲАР КОМИТЕТЛАРИ, МЕҲНАТКАШЛАР ДЕПУТАТЛАРИ ОБЛАСТЬ ВА ШАҲАР СОВЕТЛАРИНИНГ ОРГАНИ

№ 116 (1894) | 14 июнь, чоршанба, 1961 йил | Баҳоси 2 тийин

ИЛМИЙ ХОДИМЛАРНИНГ БУТУНИТТИФОҚ КЕНГАШИГА

Қадрли ўртоқлар!

Совет Иттифоқи Коммунистик партияси Марказий Комитети ва СССР Министрлар Совети илмий ходимларнинг Бутуниттифоқ кенгаши қатнашчиларини ва улар орқали ҳамма совет олимларини — совет халқ зиёлиларининг шонли отрядини қизғин табриклайдилар.

Илмий ходимларнинг Бутуниттифоқ кенгаши КПСС XXII съезди арафасида, коммунизм қурилишини кенг авж олдириш улуғвор программасини муваффақиятли амалга ошираётган совет халқининг меҳнат ғайрати ва сиёсий активлиги ғоят ўсган вазиятда ўтмоқда.

Бу программани амалга оширишда мамлакат халқ хўжалигини ва маданиятини ривожлантиришга катта ҳисса қўшган, ажойиб кашфиётлари ва ютуқлари билан Ватанимиз шуҳратини оширган совет олимлари фахрли роль ўйнайдилар.

Коммунизм мустаҳкам илмий асосда, табиат ва жамият ривожининг объектив қонунларини чуқур билиш асосида қурилмоқда. Бизнинг мамлакатимизда Коммунистик партия, ҳукумат, бутун халқ фанга алоҳида эътибор бермоқдалар. Социалистик жамиятда фанни ривожлантириш тарихда биринчи марта энг муҳим умумдавлат вазифаси даражасига кўтарилди.

Бизнинг халқимиз жаҳонга кўпгина улуғ олимларни етиштириб берди. Ломоносов, Лобачевский, Менделеев, Попов, Павлов, Тимирязев, Мичурин, Циолковский ва бошқалар фан чўққиларига эришдилар. Уларнинг олижаноб ғоялари эксплуататор синфларнинг жаҳолати ва ғаразгўйлиги натижасида вужудга келтирилган мингларча ғовлардан ўтиб, тараққиётга йўл очди. Фақат социалистик тузум шароитида илмий фикр ўзининг ривожланиши учун чексиз имкониятларга эга бўлди. Фан жамиятни революцион асосда ўзгартириш қуролига, озодликка чиққан инсоннинг табиат кучлари устидан ҳукмронлик қилиш қуролига айланди. Социализм фанни инсониятнинг энг юксак гуманистик идеалларига хизмат қилдирмоқда, унинг ўсиши ва равнақи учун ҳамма шарт-шароитни вужудга келтирди.

Олимлар халқнинг улуғ муҳаббати ва ҳурматига жавобан фидокорона ижодий меҳнат қилиш. Ватанга астойдил хизмат қилиш билан жавоб бермоқдалар. Фан ва техникамизнинг, халқимиз ижодий генийси ва меҳнатсеварлигининг ажойиб ғалабаларини эндиликда бутун дунё кўриб турипти ва эътироф этмоқда. Совет фани билимларнинг энг муҳим соҳаларида олдинги позицияларни эгаллади. Совет Иттифоқи олимлари атом энергиясини тинч мақсадларда қўлланиш, ер сунъий йўлдошларини, космик ракеталарни ва планеталараро кемаларни яратиш ва учириш проблемаларини биринчи бўлиб ҳал этдилар.

Инсоннинг космосга учганлиги Ватанимиз илмий-техника фикрининг буюк ғалабасидир. Бу учишни СССР граждани, коммунист Ю. А. Гагарин «Восток» йўлдош кемасида амалга оширди. Олимлар, инженерлар, техниклар ва ишчилар коллективининг қаҳрамонона ғайрати билан тайёрланган бу ажойиб зафар инсон ақл-идрокининг буюк ғалабасини нишонлайди, цивилизация тарихида янги соҳифа очади.

Коммунистик партия, ҳукумат, бутун халқимиз совет фанининг ғалабаларига юксак баҳо бермоқдалар.

Мамлакат коммунистик жамият қурилишини кенг авж олдириш программасини амалга ошираётган ҳозирги вақтда фан ва техниканинг роли ва аҳамияти янада ўсмоқда. Совет фани ва техникаси энг қисқа муддат ичида ҳамма асосий соҳаларда жаҳонда олдинги позицияларни эгаллаши лозим.

Фан муваффақиятлари коммунизм сари ҳаракатимиз суръатларини кўп даражада белгилаб беради, чунки фан мамлакат халқ хўжалигига ҳозирги куннинг вазифаларини ҳал этишда ёрдам бериш билангина қолмай, шу билан бирга, ўзининг назарий тадқиқотлари билан эртанги кунга йўл очиб бериши, табиат ва жамиятнинг ривожланиш қонунларини чуқурроқ ва тўлароқ билиб олиши ва уларни одамларга хизмат қилдириши, халқ хўжалигини янада зўр куч билан юксалтириш учун табиий бойликлардан кенгроқ ва самаралироқ фойдаланиши, совет халқининг моддий ва маънавий бойликларини кўпайтириши лозим.

Ҳозирги шароитда ижодий тадқиқотларнинг физика, кимё, математика, биология, техника ва бошқа фанлар соҳасидаги энг муҳим илмий проблемаларга қаратилиши алоҳида аҳамиятга эгадир, чунки бу проблемаларни ҳал этмасдан туриб, ишлаб чиқарувчи кучларни ривожлантиришда янги катта муваффақиятларга эришиб бўлмайди.

Халқ ўз олимларидан фан ва практикани бойитадиган, халқ хўжалигида техниканинг янада тараққий этишини, янги энергия манбаларидан фойдаланишни юқори унумли машиналар, приборлар ва ускуналарнинг, янги материаллар ва технология процессларининг вужудга келтирилишини, меҳнатнинг кенг равишда механизациялаштирилиши ва автоматлаштирилишини таъминлайдиган янги тадқиқотларни кутмоқда.

Совет халқи қишлоқ хўжалик ишлаб чиқаришни кескин суратда юксалтириш учун курашаётган ҳозирги шароитда фан социалистик қишлоқ хўжалигида рўй бераётган янги процессларни чуқур ўрганиши, илғор колхоз ва совхозларнинг тажрибасини умумлаштириши ва ёйиши, хўжаликни бошқаришнинг энг самарали ва рационал усулларини илмий асосда ишлаб чиқиши лозим.

Жамиятнинг ривожланиши ва унинг коммунизм сари ҳаракат қилиши қонунларини, иккй жаҳон системасининг тарихий мусобақаси проблемаларини, халқаро ишчилар ва коммунистик ҳаракатни, халқларнинг мустамлакачилик зулмига қарши олиб бораётган миллий озодлик курашини ўрганувчи ижтимоий фанлар катта аҳамиятга эгадир.

Олимлар маданий қурилишда, сиёсий ва илмий билимларни тарқатишда, коммунистик давр кишисини шакллантиришда, буржуа идеологиясига қарши, марксча-ленинча дунёқарашнинг тантанаси учун курашда актив иштирок этишлари лозим.

Энг катта илмий ютуқларни амалга ошириш учун фан-техника билан, ишлаб чиқариш билан жуда маҳкам боғланган бўлиши ва ўзаро таъсир кўрсатиши зарур. Олимлар билан бирга юз минглаб практик мутахассислар: инженерлар, техниклар, ишчилар ва колхозчилар — ишлаб чиқариш новаторлари ҳам фанни ривожлантирмоқдалар. Фаннинг халқ ижодий меҳнати билан ана шундай чамбарчас боғланганлиги — эришилган муваффақиятларнинг асосидир ва янги муваффақиятларнинг гаровидир.

Турмуш билан ҳамнафас бўлган, халқ ижодкорлигининг битмас-туганмас манбаларидан илҳом оладиган, халққа фидокорона хизмат қиладиган фангина истиқболга эга бўлади. Ўз ютуқларини диалектик материализм методига асословчи, догматизмга ва турғунликка ёт бўлган, социалистик гуманизмнинг ҳаётбахш ғоялари билан суғорилган бизнинг совет фанимиз ана шундай фандир.

КПСС Марказий Комитети ва СССР Министрлар Совети мамлакатимизнинг илмий ходимлари эришилган муваффақиятларни мустаҳкамлайдилар ҳамда Ватан фани ва техникасини янги катта ютуқлар ва кашфиётлар билан бойитадилар, деб ишонч билдирадилар.

КПСС Марказий Комитети ва СССР Министрлар Совети илмий ходимларга, фан ва техника новаторларига уларнинг социалистик Ватанимиз бахт-саодати йўлидаги, тинчлик ва халқлар ўртасида дўстлик, мамлакатимизда коммунизм тантанаси йўлидаги фаолиятларида катта муваффақиятлар тилайдилар.

СОВЕТ ИТТИФОҚИ КОММУНИСТИК ПАРТИЯСИ МАРКАЗИЙ КОМИТЕТИ

СССР МИНИСТРЛАР СОВЕТИ

ТИНЧЛИК ВА ДЎСТЛИК БЎЛИШИ УЧУН

МОСКВА, 12 июнь. (ТАСС). Матбуотда эълон қилиш учун берилган Совет-Индонезия Қўшма ахборотида айтилади. СССР Олий Совети Президиумининг ва Совет ҳукуматининг таклифига биноан, 5 июндан 12 июнга қадар Совет Иттифоқида меҳмон бўлиб турган Индонезия Республикасининг Президенти ва Бош министри доктор Сукарно СССР Министрлар Совети Раиси Н. С. Хрушчев, СССР Олий Совети Президиумининг Раиси Л. И. Брежнев ва бошқа совет давлат арбоблари билан учрашди ва суҳбатлашди.

Чин самимият ва дўстлик, тўла ҳамжиҳатлик ва ҳурматлаш вазиятида ўтган учрашувлар ва суҳбатлар вақтида Совет Иттифоқи билан Индонезия Республикаси ўртасидаги дўстона алоқаларни ва ҳамкорликни янада кенгайтириш масалалари устида, шунингдек ҳозирги халқаро аҳвол масалалари устида фикрлашиб олинди.

Бундан ташқари, Министрлар Совети Раиси Н. С. Хрушчев Президент Сукарно билан муҳим халқаро масалалар устида махсус суҳбатлашди.

СССР ҳукумати ва Индонезия Республикаси ҳукумати мамнуният билан шуни қайд қилдиларки, ҳар иккала мамлакат ўртасидаги дўстона муносабатлар ҳозирги вақтда жаҳондаги барча тинчликсевар кучлар томонидан давлатлар ўртасидаги муносабатлар учун реал кетиш сифатида эътироф қилинган тинч-тотув яшаш принциплари асосида муваффақиятли равишда ривожланиб бормоқда.

Ҳар иккала ҳуҳумат ер юзида тинчликни мустаҳкамлашга ҳамда инсониятнинг социал, иқтисодий ва маданий тараққиёт йўлида ривожланишини жадаллаштиришга кўмаклашиш ўзлари учун олий мақсад деб ҳисоблайдилар. Улар халқаро вазиятни соғломлаштирмоқ, давлатлар ўртасида кўпроқ ҳамжиҳатликка ва ҳамкорликни кенгайтиришга эришмоқ учун бундан буён ҳам қўлларидан келган ҳамма чораларни кўришга тайёр эканликларини билдирдилар.

Ахборотда айтилаётганидек, ҳар иккала ҳукумат қатъий ва самарали халқаро контроль ўрнатилгани ҳолда, ёппасига ва батамом қуролсизланиш ҳозирги замоннинг энг муҳим ва кечиктириб бўлмайдиган проблемасидир, деб якдиллик билан ҳисоблайдилар. Ҳар иккала давлатнинг раҳбарлари ҳамма формалардаги ва кўринишлардаги мустамлакачиликни ва империализмни қатъиян қоралайдилар ва мустамлака мамлакатларга ва халқларга мустақиллик бериш тўғрисида Бирлашган Миллатлар Ташкилоти Бош Ассамблеясининг XV сессиясида қабул қилинган Декларация ҳеч бир кечиктирилмай амалга оширилиши лозим, деб ҳисоблайдилар. Улар ҳозир Женевада бўлаётган 14 давлат конференциясининг барча қатнашчилари бутун халқ қўллаб-қувватлайдиган ҳукумат раҳбарлигида яхлит Лаос давлатининг суверенитетини, мустақиллигини ва бетарафлигини таъминлайдиган битимга келмоқ учун бутун кучларини сарфлайдилар, деб умид қиладилар.

Индонезия ҳукумати ва Совет Иттифоқи ҳукумати, — дейилади сўнгра Ахборотда, — Бирлашган Миллатлар Ташкилоти жаҳондаги кучларнинг ҳозирги нисбатига мувофиқ келмай қолди, деб якдиллик билан ҳисоблайдилар. Шу муносабат билан ҳар иккала томон яна бир марта шуни таъкидлаб ўтдиларки, Бирлашган Миллатлар Ташкилотида Хитой Халқ Республикасига қонуний жой берилиши бу ташкилотнинг обрўйини ва маънавий кучларини тиклашга, ҳеч шубҳасиз, ёрдам беради.

Томонлар иқтисодий ва техника ҳамкорлиги тўғрисида Совет Иттифоқи билан Индонезия ўртасида тузилган иккита асосий битимларнинг бажарилаётганлигидан, шунингдек маданий алоқаларнинг кенгайиб ва мустаҳкамланиб бораётганлигидан ўзларининг мамнун эканликларини изҳор қилдилар.

Ҳар иккала томон сиёсий, иқтисодий ва маданий соҳаларда СССР билан Индонезия ўртасидаги муносабатларни янада ривожлантиришга кўмаклашиш истагида эканликларини изҳор қилдилар.

Президент Сукарнонинг Совет Иттифоқига қилган муваффақиятли визити совет ва индонез халқлари ўртасидаги дўстлик ва ҳамкорликни мустаҳкамлаш йўлида қўйилган янги муҳим қадамдир.

Совет Иттифоқи ва Индонезия Республикаси бутун дунёда тинчликни мустаҳкамлаш учун, халқлар эркинлиги ва бахтиёрлиги идеалларининг ғалабаси учун биргаликда курашишга ўзларининг қаттиқ бел боғлаганликларини яна бир марта тантанали равишда билдирадилар.

ПОЛЬША БИРЛАШГАН ИШЧИ ПАРТИЯСИ ПАРТИЯ ХОДИМЛАРИ ДЕЛЕГАЦИЯСИ МОСКВАГА КЕЛДИ

КПСС Марказий Комитетининг таклифига мувофиқ Польша Бирлашган ишчи партияси Марказий Комитети Сиёсий бюросининг аъзоси, Польша Бирлашган ишчи партияси Марказий Комитетининг секретари Э. Охаб бошчилигидаги Польша Бирлашган ишчи партияси партия ходимлари делегацияси 12 июнда Москвага келди.

Польша Бирлашган ишчи партияси партия ходимлари делегацияси СССРда коммунистик қурилишнинг турли соҳаларида КПСС партия ташкилотларининг иши билан танишадилар.

Ғўза парвариши илғорларига тенглашайлик!

ТАЖРИБАКОРЛАРИМИЗНИНГ АЙТГАНЛАРИ

ҲОСИЛ МЎЛ, ТАННАРХИ АРЗОН БЎЛСИН ДЕСАНГИЗ...

Ўзбекистон КП Марказий Комитети ва Ўзбекистон ССР Министрлар Советининг «Ғўза парваришини кучайтириш тадбирлари тўғрисида» деб чиқарган қарорида,—дейди Оржоникидзе районидаги «Маданият» колхозининг раиси ўртоқ Раҳмонберди Эгамбердиев, — ғўза қатор ораларини қандай ишлаш кераклиги тўғрисида яхши йўл-йўриқлар кўрсатилган. Биз шу қарорга амал қилиб кўнгилдагидек натижаларга эришмоқдамиз.

Механизаторларимиз сон кетидан қуваётганлари йўқ. Улар ғўза қатор ораларини керагидан ташқари — кўп марта культивация қилаберишнинг фойдаси йўқ эканлигини яхши тушуниб олганлар. Агар бунга йўл қўйилса ғўза туплари сийраклашади, тупроқ қуриб қолади. Ҳаммадан муҳими етиштирилган ҳосилимизнинг таннархи қимматлашиб кетади. Шунинг учун ҳам биз культивацияни сифатли ва ғўза талаб қилган даражада ўтказишни мақсад қилиб қўйганмиз.

Пахтакорларимиз ғўзани озиқлантиришда ҳам бу йилги шароитни ҳисобга олиб иш тутмоқдалар. Бизда қайси картага қачон ва неча марта ўғит солиш ҳисобга олиб чиқилган. Ҳозир кўпчилик тажрибали пахтакорлар ғўзани эрта муддатларда озиқлантиришнинг хосияти кўп эканлигини таъкидлаб тўғри маслаҳатни ўртага ташламоқдалар. Биз ҳам ерга солинган ҳар бир килограмм азот, фосфор, калий, маҳаллий ўғит ғўзага яхши фойда келтириши учун, яъни, ғўзанинг ёшлигида бақувват бўлиб ўсишини таъминлаши учун бу ишни кечиктирмасликка ҳаракат қилмоқдамиз. Бу жуда яхши натижа бермоқда. Ҳозиргача биринчи озиққа тўйган барча майдонлардаги ғўзаларимиз серавж, соғлом ўсмоқда, шонасига шона қўшилмоқда.

БИЗ ОЗИҚЛАНТИРИШНИ ЎЗБЕКИСТОН КП МАРКАЗИЙ КОМИТЕТИ ВА РЕСПУБЛИКА МИНИСТРЛАР СОВЕТИНИНГ ҚАРОРИДА КЎРСАТИЛГАНИЧА 5 ИЮЛДАН КЕЧИКМАЙ ТАМОМЛАШ УЧУН БАРЧА ЗАРУР ТАДБИРЛАРНИ АМАГА ОШИРМОҚДАМИЗ.

Ҳа, шундай. Ҳосилимиз мўл, унинг таннархи арзон бўлсин деган деҳқон қайтақайта культивация қилиш ўрнига ишнинг сифатига эътиборни кучайтирса, озиқлантиришни эрта ўтказса кўзлаган мақсадига етади.

МИРИШКОР СУВЧИЛАР

Чиноз районидаги Киров номли колхознинг Ислом Исмоилов бошлиқ бригадасига қарашли ғўзалар кун сайин ривож топиб, кўкка бўй чўзаяпти, шонасига шона қўшаяпти. Бунда бошқалар қатори сувчи Туфан ака Халиловнинг ҳам ҳиссаси каттадир. Туфан ака Саид Жоҳидов, Сардор Зуфаров каби ёрдамчилари билан ғўзаларни мириқтириб суғораётир.

— Сув ғўзага куч-қувват беради, унинг серҳосил бўлиб ўсишини таъминлайди, — дейди миришкор сувчи Туфан ака. — Шу сабабли ҳам ғўзадан сувни аямаслик керак. Сув талаб бўлдими, унга дарров сув тараш лозим. Шундагина ғўза мўл ҳосил беради, кузда баракали хирмон кўтарилади.

А. ШОКИРОВ.

Ғўза парваришини кучайтириш керак

Сирдарё районидаги Ильич номли колхоз 1958 йилдан бери пахта тайёрлаш давлат планини бажармай келади.

Йил бошида колхоз раҳбарлари, энди ўтган йилги камчиликларни қайтармаймиз, 1210 гектар ернинг ҳар гектаридан 27 центнердан пахта топшириш учун курашамиз, деб тантанали ваъда берган эдилар.

Афсуски, ҳозирги кунларгаи дала ишлари мана шу мажбуриятга яраша эмас.

Дастлаб шуни айтиш керакки, ҳозирги долзарб кунларда меҳнатга яроқли барча колхозчилар дала ишларига тўла сафарбар этилмаган. Шунинг учун ҳам кўпгина майдонларда ғўза парвариши сифатсиз ўтказилаётир.

Колхозда 24 чопиқ трактори бор. Бироқ, турли баҳоналар билан уларнинг 50 процента ишламоқда. Қолган тракторларга ҳалигача культиватор осилмаган.

Дала ишларида унумнинг йўқлигига шийпонларнинг маданий дам оладиган жойга айлантирилмаганлиги ҳам сабаб бўлмоқда. Айниқса 9, 10, 11-бригадаларнинг дала шийпонлари талабга жавоб бермайди.

Колхоз правлениеси ва партия ташкилоти дала ишларини ташкил этишда кескин бурилиш ясашлари керак.

Қ. КЕНЖАЕВ,
М. ТЕМИРОВ,
Х. СОИБНАЗАРОВ.

ИНДОНЕЗИЯ ПРЕЗИДЕНТИ ВА БОШ МИНИСТРИ ДОКТОР СУКАРНО МОСКВАДАН ЖЎНАБ КЕТДИ

МОСКВА, 12 июнь. (ТАСС). СССР Олий Совети Президиуми ва Совет ҳукуматининг таклифига биноан давлат визити билан Совет Иттифоқида меҳмон бўлиб турган Индонезия Республикаси Президенти ва Бош Министри доктор Сукарно бугун махсус самолётда Москвадан Хитой Халқ Республикасига жўнаб кетди.

Внуково аэродромида доктор Сукарнони ва унинг ҳамроҳларини Л. И. Брежнев, Н. Г. Игнатов, А. И. Микоян, Н. А. Муҳитдинов, Н. С. Хрушчев ва бошқалар узатиб қолдилар.

Аэродромда Л. И. Брежнев ва доктор Сукарно нутқ сўзладилар.

СУКАРНО ПЕКИНГА КЕЛДИ

ПЕКИН, 13 июнь. (ТАСС). Хитой Халқ Республикасининг Раиси Лю Шао-цининг таклифига мувофиқ, Индонезия Республикасининг президенти ва бош министри доктор Сукарно бугун Пекинга келди.

МАККАЖЎХОРИ ПАРВАРИШИГА ЭЪТИБОР БЕРИЛМАЁТИР

1-«Оҳангарон» совхозининг раҳбарлари: «Бу йил ўтган йилги хатони такрорламаймиз, маккажўҳоридан мўл ҳосил етиштириш учун астойдил курашамиз» деб қайтақайта ваъда бердилар. Совхоз раҳбарлари маккажўхори экилиб бўлгунча ғайрат билан ишладилар. Бироқ, экиш тугади-ю, маккажўхорининг парвариши аввалги йилларгаги сингари ўз ҳолига ташлаб қўйилди. Культивация сифатсиз, нариданбери ўтказилди. Озиқлантириш ва суғоришга аҳамият берилмади.

Совхознинг биринчи бўлимида бундан 50 кун илгари экилган маккажўхори энди 30—40 сантиметр ўсиб, ер бағирлаб ётибди. 190 гектар майдондаги маккажўхоридан 30 майгача атиги 90 гектар ердагиси бир марта суғорилди. Озиқлантирилган маккажўхорилар 15—20 кунлаб суғорилмайди. Айниқса, ўртоқ Қ. Мамадов бошлиқ бригадада суғориш жуда суст. Бригадада 20 кун мобайнида фақат 25 гектар ердаги маккажўхори суғорилган, холос. Сувнинг бир қатрасини ҳам нобуд қилмай, экинларни кеча-кундуз қондириб суғориш ҳақида кўп гап бўлади. Лекин раҳбарлар бу ўзларга амал қилмайдилар. Совхозда кечаси суғориш яхши ташкил этилмаган. Контроллик бўш. Маккажўхори дони учун экилган ердаги ўсимлик ҳанузгача ягана қилинмаган.

Ўртоқ М. Хайитқулова бошлиқ бригадада аҳвол бошқа бригадалардагидан ҳам ёмон. Бригаданинг 20 гектар ердаги лавлагисидан атиги беш гектари энди ягана қилинган, бегона ўт орасида қовжираб ётибди. Бўлим бошқарувчиси Зулфиев ҳамда агроном Галимов ўртоқлар маккажўхори, лавлаги чорва моллари учун муҳим озуқа эканини яхши биладилар. Лекин улар бу ишга бефарқ қарашяпти.

Маккажўхори парваришидаги қолоқлик сабзавот экинларида ҳам юз бермоқда. Бунга техника ва ишчи кучларидан тўғри ва унумли фойдаланмаслик сабаб бўлаётир. Меҳнат интизоми бўшашиб кетган. Бўлимдаги 416 ишчидан ҳар куни 70—80 киши прогул қилади. Ишнинг сифати жуда паст. Бажарилган иш текшириб қабул қилинмайди. Оммавий-сиёсий ишлар ҳозирги кунлар даражасида уюштирилмаган. Ишчиларнинг унумли меҳнат қилишлари учун ҳам яхши шароит яратиб берилган эмас.

Совхознинг бошқа бўлимларида ҳам экинлар парваришида жиддий камчиликлар содир бўлаяпти. Ўртоқ А. Қўшоқов бошлиқ бўлган 2-бўлимда, совхознинг марказидаги ўртоқ У. Бойсариев бошлиқ бригадада суғорилган маккажўхорилар ўз вақтида культивация қилинмай ташлаб қўйилмоқда.

Совхоз раҳбарлари (директори Ойхўжаев, бош агроном Раҳматуллин, партия бюросининг секретари Голодов ўртоқлар) гектаридан 400 центнердан кўкпоя оламиз дейишади. Аммо маккажўхори парваришини кучайтириш чораларини кўрмайдилар. Аҳвол шундай бўлганда кейин маккажўхоридан ҳам, бошқа экинлардан ҳам қандай қилиб мўл ҳосил олиш мумкин? Совхоз раҳбарлари бу ҳақда жиддийроқ ўйлаб кўришлари зарур.

Т. ХУШНАЗАРОВ,
«Тошкент ҳақиқати»нинг штатсиз мухбири.

Далалардан ДАРАКЛАР

БЕКОБОД. 1-«Далварзин» совхозининг марказий агроучасткасида меҳнат қилаётган пахтакорлар ғўза парваришида илғорликни қўлдан бермай келаётирлар. Айниқса, коммунист ўртоқ Қ. Абдукаримов бошчилик қилаётган бригадада ғўза парвариши намунали уюштирилган. Бу ерда иккинчи парвариш муваффақиятли тугалланди. Агроучастканинг қолган уч бригадаси далаларида ҳам меҳнат авжида.

— Бизнинг юз гектар еримиздаги ғўзаларда шоналар кун сайин кўпайиб, мўл ҳосилдан дарак бермоқда, — дейди бригада бошлиғи.— Биз суғоришга алоҳида эътибор бераяпмиз. Ҳозир ғўзаларимиз иккинчи суғоришдан чиқарилган. Сувчиларимиздан С. Суюнов, Б. Маматов, Тошматов ўртоқлар суғориш ишларида ўз моҳирликларини кўрсатаяптилар.

Райондаги Дзержинский номли колхознинг ўртоқ М. Бердибеков бошлиқ бригадасида сувчилик қилаётган ўртоқ Абдужалил Мавлонов сергайратлиги ва моҳирлиги билан колхозчилар орасида ҳурматга сазовор бўлмоқда.

Ҳ. Отақулов,
Б. Сафаров.

* * *

КАЛИНИН. Ўртоқ Қобул Эргашевнинг номини Калинин районидаги Собир Раҳимов номли колхоз меҳнаткашлари ҳурмат билан тилга оладилар. Ўртоқ Эргашев 15 йилдан буён колхозда мўл-кўл сабзавот маҳсулотлари етиштириш учун курашиб келмоқда. У шу вақтга қадар 210 гектар ердаги сабзавот экинлари қатор ораларини сифатли культивациядан чиқарди. Ҳозир у ҳамкасблари С. Турсунов ва Р. Мамараҳимов ўртоқлар билан биргаликда кечки экинларни экишда намуна кўрсатиб ишлаётир.

Т. Жўраев.

* * *

ЯНГИЕР. «Коммунизм» колхозининг чорвадорлари чорва молларини мўл-кўл ем-хашак билан таъминлаш учун қизғин курашаяптилар. Улар бу йил мўл-кўл хашак тайёрлаш ва 6750 тонна силос бостиришга сўз берганлар. Шу кунларда артелнинг 752 гектарлик беда майдонларида ҳосилни йиғиб олиш ишлари бошлаб юборилди. Беда механизация ёрдами билан ўриб олинмоқда. Механизаторлардан ўртоқ Р. Мавлонов кунига 6-7 гектар ердаги беда ҳосилини ўриб олиш билан колхозчилар орасида ҳурматга сазовор бўлаяпти.

Г. Юсупов.

ФАН ВА ТЕХНИКАНИНГ ЯНГИ ЧЎҚҚИЛАРИ САРИ

МОСКВА, 12 июнь. (ТАСС). Партия бизнинг фанимиз олдига янгидан-янги ва тобора улуғвор вазифалар қўймоқда. Бу вазифалар кўп минг кишилик барча совет олимлари коллективининг кучларини сафарбар қилишни талаб этади. Шу сабабли, илмий ходимларнинг бугун Катта Кремль саройида очилган Бутуниттифоқ кенгаши улуғ Ватанимизнинг ҳамма томонидаги илмий-техника жамоатчилигининг эътиборини жалб қилмоқда. Сибирь ва Ўрта Осиё, Заполярье ва Узоқ Шарқ мамлакатнинг ҳамма республикалари вакил қилиб юборган олимлар тадқиқот ишларини яна қандай қилиб яхшироқ ташкил этиш, партия XXII съездини янги ватанпарварлик ишлари билан қандай қилиб кутиб олиш тўғрисидаги ўз истак ва орзуларини кенгашда айтмоқ учун Москвага келдилар.

Эрталаб соат 10 да Катта Кремль саройининг мажлислар зали кенгаш қатнашчилари ва меҳмонлари бўлган икки ярим мингдан кўпроқ киши билан лиқ тўлди. Булар орасида фан ва техниканинг ҳамма соҳасидан вакиллар бор.

Л. И. Брежнев, Н. Г. Игнатов, Ф. Р. Козлов, А. Н. Косигин, О. В. Куусинен, А. И. Микоян, Н. А. Муҳитдинов, Д. С. Полянский, Н. С. Хрушчев, П. Н. Поспелов, Г. И. Воронов ўртоқлар ҳукумат ложаларига чиқиб келганларида залдагилар уларни гулдурос қарсаклар билан кутиб оладилар.

КПСС Марказий Комитети ва СССР Министрлар Советининг топшириғига биноан кенгашни СССР Министрлар Совети Раисининг ўринбосари, СССР Министрлар Совети илмий-тадқиқот ишларини координациялаш давлат комитетининг раиси К. Н. Руднев очади.

Совет Иттифоқи Коммунистик партияси Ватанимизни социалистик қайта қуришнинг ҳамма босқичларида фан ва техникани ривожлантиришга умумдавлат миқёсида биринчи даражада аҳамият бериб келганлиги, — деди ўртоқ Руднев, — экономика ва маданият соҳасида халқимиз қўлга киритган ва Совет Иттифоқи Коммунистик партиясининг XXII съезда тоғриқ қилаётган жуда катта муваффақиятларда ғоят зўр роль ўйнади.

Партиямиз Марказий Комитетининг илмий-тадқиқот ва тажриба-конструкторлик ишларини ҳар томонлама кенгайтириш ва кучайтириш тўғрисида доимий қилиб келаётган оталарча ғамхўрлиги илм-фаннинг барча энг асосий соҳаларида совет фани биринчи ўринни олиши учун ғоят қулай шароит вужудга келтирди.

Энергетика, машинасозлик, металлургия, атом энергиясидан тинч мақсадларда фойдаланиш, космик фазони забт этиш ва татбиқ қилиш соҳаларидаги ҳамда илм-фаннинг бошқа соҳаларидаги жуда кўп илмий-техник проблемалар муваффақиятли равишда ҳал қилинганлиги Совет Иттифоқининг жаҳон фанида етакчи ўрин олишини таъминлади.

Экономикани ривожлантириш даражасини янада ошириш, меҳнаткашларнинг моддий фаровонлиқини ва маданий савиясини юксалтириш соҳасида мамлакатимиз олдида турган вазифалар фанни тағин ҳам жадалроқ ва ҳар томонлама ривожлантиришни ҳамда фан муваффақиятларидан халқ хўжалигида кенг фойдаланишни талаб қилади.

Бу вазифаларни ҳал этиш илмий муассасаларнинг ишларини анча яхшилашни, энг муҳим масалаларга ва ишдаги параллелизмни тугатишга кучни энг кўп даражада тўплашни назарда тутиб, илмий-тадқиқотларга раҳбарликни ташкилий жиҳатдан қайта қуришни талаб этади.

Энг муҳими шуки, катта халқ хўжалик аҳамиятига эга бўлган йирик илмий-техника проблемаларининг, уларни назарий жиҳатдан ишлаб чиқишдан тортиб, то олинган натижаларни халқ хўжалигига жорий қилишга қадар корхоналар, илмий-тадқиқот ва конструкторлик **ташкилотлари, халқ хўжалиги кенгашлари**, министрликларнинг планларида комплекс равишда ҳал қилинишига эришмоқ керак.

Мамлакатдаги илмий-тадқиқот ишларини координациялашни ва СССР Фанлар академиясининг фаолиятини яхшилаш чоралари тўғрисида яқинда қабул қилинган қарор партия ва ҳукумат социалистик тузумнинг афзалликларидан фан ва техникани ривожлантирмоқ учун янада кенг миқёсда ва ҳар томонлама фойдаланиш тўғрисида ғамхўрлик қилаётганликларини жуда очиқ ва равшан уқтириб ўтди.

Академик М. А. Лаврентьевнинг таклифига биноан Н. С. Хрушчев бошчилигидаги КПСС Марказий Комитетининг Президиуми зўр кўтаринкилик билан кенгашнинг фахрий президиумига сайланади.

КПСС Марказий Комитети Президиумининг аъзоси. КПСС Марказий Комитетининг секретари Ф. Р. Козлов КПСС Марказий Комитети ва СССР Министрлар Советининг кенгашга ёзган табригини ўқиб беради. Бу табрик зўр эътибор билан тинглаади.

Табрикда фан ва техникамизнинг муваффақиятларига юксак баҳо берилган ҳамда совет олимлари улуғ мамлакатимизда коммунизм тантанаси учун фан ва техникани янада ривожлантиришга муносиб ҳисса қўшадилар деб, ишонч билдирилган.

КПСС Марказий Комитети ва СССР Министрлар Советининг «Мамлакатимиздаги илмий-тадқиқот ишларини координациялашни ва СССР Фанлар академиясининг фаолиятини яхшилаш чоралари тўғрисида»ги қарори муносабати билан илмий муассасаларнинг ишларини қайта қуриш тўғрисида доклад қилмоқ учун СССР Фанлар академиясининг президенти академик М. В. Келдишга сўз берилади.

ИЛМИЙ ХОДИМЛАРНИНГ КРЕМЛДАГИ БУТУНИТТИФОҚ КЕНГАШИДА

(ДАВОМИ ИККИНЧИ БЕТДА)

ЧИРЧИҚДА НАЗАРИЙ КОНФЕРЕНЦИЯ

КОЛЛЕКТИВ РАҲБАРЛИКНИНГ ЛЕНИНЧА ПРИНЦИПИ АМАЛДА

Яқинда Чирчиқ шаҳридаги кимёгарлар маданият саройида «Ленинча коллегиаллик — партиявий раҳбарликнинг олий принципидир» деган темада назарий конференция бўлиб ўтди. Конференцияга шаҳар партия ва совет ходимлари, саноат корхоналари ва қурилиш ташкилотларининг раҳбарлари, цех бошлиқлари, ишлаб чиқариш илғорлари ва новаторлари, пропагандистлар ва агитаторлардан 500 дан ортиқ киши қатнашди.

ПАРТИЯВИЙ ПРИНЦИПИАЛЛИК

Тарих фанлари кандидати, доцент **А. Ф. Водолазский** «Партиявий раҳбарликнинг ленинча коллегиалчилик принципи амалда» деган темада доклад қилди.

Докладчи коллегиалчилик нима учун марксистик партиянинг олий раҳбарлик принципи эканлигини, барча партия ташкилотлари амалий фаолиятида ғоявий ва ташкилий принциплар ва нормаларни қай йўсунда амалга ошириш йўли билан коллективчилик таъминланишини В. И. Ленининг доно кўрсатмалари ва партиямизнинг қарорлари асосида батафсил тушунтириб берди. В. И. Ленин 1899 йилдаёқ таъкидлаган эдики, иш олиб боришнинг маълум форма ва қоидалари коллектив равишда ишлаб чиқилмаса, партиянинг ҳар бир аъзосининг бутун партия олдида жавобгарлиги жорий этилмаса, сиёсий кураш олиб бориш, революцион кучларни уюштириш, уларни интизомга солиш ва революцион техникани ривожлантириш мумкин эмас.

Совет Иттифоқи Коммунистик партияси ўзининг революцион фаолиятининг ҳамма даврларида партиявий раҳбарликда коллегиалчилик принципига қатъий амал қилди. 1953 йилдан бошлаб партиявий раҳбарликда коллегиалчилик нормаларини тиклаш ва ривожлантириш масаласига эътибор айниқса кучайтирилди.

КПСС Марказий Комитети составининг кенгайтирилганлиги, Марказий Комитет пленумларида партиянинг марказий органларига аъзо ёки кандидат бўлмаган кўпгина коммунистларнинг, партиясиз кишиларнинг қатнашаётганлиги, КПСС Марказий Комитети Пленумини чақириш тўғрисида партия ва халққа анча олдин хабар қилиб қўйилаётганлиги, муҳим масалаларни Марказий Комитет Пленумида ҳал этишдан олдин умумхалқ муҳокамасига ҳавола қилинаётганлиги, бошланғич партия ташкилотида маъмуриятнинг хўжалик фаолиятини контроль қилувчи партия контроль комиссиялари тузилганлиги — буларнинг ҳаммаси партиявий раҳбарликнинг ленинча норма ва принципларига сўнгги йилларда ижодий ривожлантирилганлигининг далилидир.

Коллектив раҳбарлик форма ва методларини ривожлантириш юзасидан жойларда, жумладан Ўзбекистонда ҳам бирмунча иш қилинди.

— Партия ташкилотларининг бурчи, — деди ўртоқ Водолазский докладининг охирида, — ўз фаолиятларида ленинча коллегиалчиликка амал қилиб, партиявий иш форма ва методларини тинмай такомиллаштириш дан, раҳбар партиявий органлар ишига коммунистларни ва партиясизлар оммасини кенг жалб этишдан, уларнинг ташаббускорлигини янада ошириш ва бу гайрат-ташаббусни коммунизм қурилиши учун йўналтиришдан иборатдир.

БИРДАН-БИР ТЎҒРИ СИЁСАТ

Чирчиқ шаҳар партия комитетининг биринчи секретари ўртоқ **И. М. Савин** «Ленинча принципиаллик, софдиллик ва тўғрилик — коллектив раҳбарликнинг мустаҳкам қонунидир» деган темада доклад қилди. Улуғ Ленин бир неча бор таъкидлаган эдики, деди докладчи, принципиал сиёсат — бирдан-бир тўғри сиёсатдир. Партиявий ишда принципиаллик даставвал партия сиёсатини оғишмай амалга оширишда намоён бўлади. Ҳамиша ва ҳар ишда давлат ва халқ манфаатлари биринчи ўринга қўйилмоғи лозим. Шаҳардаги электркимё комбинати, Чирчиқ ГЭС каскадлари, ўтга чидамли ва кийин эрийдиган металлар комбинати партия ташкилотлари кундалик фаолиятларида ана шу принципларга амал қилмоқдалар.

Принципиал бўлиш — камчиликларга нисбатан муросасизлик, қандай вазифада бўлишидан қатъи назар, ҳар бир коммунистга нисбатан қаттиқ талабчан бўлиш демакдир. Бироқ, айрим партия ташкилотларида камчилик ва хатоликлар билан муроса қилиш, қариндош-уруғ ва ошна-оғайнигарчиликка, лаганбардорлик ва бир-бирининг айбини яшириш сингари умумий ишга зарар етказадиган фактларга бефарқ қараш ҳоллари ҳамон тугатилган эмас. Масалан, ўтган йили 160-қурилиш трестининг раҳбарлари Курганов, Адамидий, Лебедев ва бошқа баъзи коммунистлар шахсий бойлик орттириш йўлига тушиб, давлат қурилиш материалларини ўғринча сотиб, жиноий иш қилдилар. Давлат мулкини талон-торож қилган бу шахслар партиявий ва қонуний йўл билан қаттиқ жазоланди. Лекин трест партия комитети мана шу шармандали фактдан тегишли хулоса чиқармади, собиқ раҳбарлар ўрнига кадр танлашда принципсизликка йўл қўйди, кадрларни танлаш ва жойжойига қўйишда, уларни тарбиялашда нотўғри йўл тутди. Бунинг натижасида ўтган йилгига ўхшаш жиноий ишлар яна такрорланганлиги маълум бўлмоқда. Умеренков, Голубев, Беленков ва бошқа баъзи хўжалик ходимлари давлат мулкини ғайри қонуний йўл билан ўзлаштириб олганликлари фош этилаётир.

Партиявий ишда принципиал гап билан иннинг бир бўлишини, бошланган ишнинг охирига етказилишини талаб этади. Чирчиқ механткашлари ўз шаҳарларини коммунистик меҳнат ва юксак маданият шаҳрига айлантиришдан иборат олижаноб ишга аҳд қилдилар.

Шаҳарда коммунистик меҳнат бригадалари ишига якун ясаш, уларнинг илғор тажрибаларини умумлаштириш ва оммалаштириш иши коллегиал орган — шаҳар партия комитети ҳузурида ташкил этилган мусобақа бўйича кенгаш томонидан бажарилади. Мусобақа бўйича кенгаш 32 кишидан (партия ташкилотларининг секретарлари, коммунистик меҳнат бригадаларининг бошлиқлари, завод касаба союз комитетининг раислари ва шу сингарилардан) иборат бўлиб, уларга шаҳарком секретари ўртоқ С. Ёқубов бошчилик қилади.

— Софдиллик ва тўғрилик, — дейди ўртоқ Савин, — ҳар бир коммунист ахлоқининг энг асосий томонидир. Шаҳардаги коммунистларнинг кўпчилиги ўз постида садоқат билан ишлаётир. Лекин алдамчилик, кўзбўямачилик, қаллоблик қилаётган айрим коммунистлар ҳам йўқ эмас. «Ўзбекхиммаш» заводида, тикувчилик фабрикасида ва шаҳар милиция бўлимида ана шундай фактлар содир бўлганлиги аниқланди.

Ўртоқ Савин коллектив раҳбарликнинг ленинча принципига шаҳар партия комитети қандай амал қилаётганлиги тўғрисида гапириб берди. Шаҳар партия комитетининг пленумлари ва бюро мажлислари мунтазам ўтказилаётир. Бу ерда ҳар сафар бюро мажлиси тугагандан кейин бюро аъзолари тўпланадилар ва мажлисларнинг қандай ўтганлигини таҳлил қиладилар, қандай камчиликларга йўл қўйилганлигини, бюро аъзолари мажлисда ўзларини қандай тутганликлари (активми ёки пассивми), уларнинг биронтаси ножўя гап айтмадими деган масалаларни принципиал ва дўстона муҳокама қиладилар. Бу янги усул бюро мажлисларининг ишчанлик билан ўтишига ва бюро аъзоларини тарбиялашга катта ёрдам қилаётир.

ИШЧАНЛИК ВА ТАШКИЛОТЧИЛИК ҚИЛИШ КЕРАК

Конференцияда биринчи бўлиб сўзга чиққан «Ўзбекхиммаш» заводи партия комитетининг секретари ўртоқ **В. И. Давидов** ленинча коллегиаллик ишчанлик билан узвий боғлиқ эканлиги тўғрисида гапирди. Бирор масалани коллегиалчилик асосида муҳокама қилинганидан ва шу масала юзасидан қарор қабул этилганидан кейин мазкур қарорнинг бажарилишини таъминлайдиган амалий ташкилий иш қилиш керак. Ўртоқ Давидов бу талабга завод партия ташкилоти қандай амал қилаётганлигини кўрсатувчи бир қанча мисолларни келтирди. Сўнгра у айрим корхона ва раҳбар хўжалик ташкилотлари фаолиятида бюрократизм элементлари, маҳаллийчилик, когозбозлик, сансалорлик маъжуд эканлигини таъкид қилди. Заводимиз директори ва бош инженери, — дейди у, — корхонада жуда кам бўладилар. Масалан, шу йил апрель ойида директоримиз ўртоқ Жеребчук заводда атиги беш кун бўлди, қолган кунларни эса Халқ хўжалик кенгашида, Госпланда ва бошқа ташкилотларда ўтказди. Ахир бу аҳволда у ишлаб чиқаришни қандай қилиб оператив бошқарсин?

«Чирчиксельмаш» заводи партия ташкилотининг секретари ўртоқ **И. Х. Мусиннинг** нутқини конференция қатнашчилари зўр эътибор билан тингладилар. У оммага ўргатиш билан бирга, ундан ўрганиш коллектив раҳбарликнинг муҳим шарти эканлиги тўғрисида гапирди ва завод партия ташкилоти бу шартга қандай амал қилаётганлигини кўрсатувчи мисолларни айтиб берди. Завод ташкилий-техникавий тадбирлар плани цех партия ташкилотлари, очиқ партия йиғилишлари ва ишлаб чиқариш кенгашларида кенг муҳокама қилиниб тузилади. Хўжалик планларини тузишда механткашларнинг кенг иштирок этиши мазкур планларнинг пухта тузилишига ва уларнинг тўла амалга оширилишига ёрдам қилаётир. Масалан, темирчилик цехи партия йиғилишларидан бирида ишчи ўртоқ Йўлдошев цех бошлиғининг нотўғри раҳбарлик қилаётганлигини айтди. Кейинчалик ўтказилган текширишда бу цех бошлиғи ишчилар йиғилишини менсимайдиган, коллектив фикри билан ҳисоблашмайдиган, камчиликни кўрсатган кишиларни ҳақорат қилишдан ҳам тортинмайдиган бўлиб қолганлиги аниқланди. Цех коммунистларининг, актив ишчиларининг таклифига биноан бу ўртоқни вазифасидан бўшатишга тўғри келди. Гердайиб кетган цех бошлиғига нисбатан кўрилган бу чора бошқа хўжалик ходимлари учун ҳам жиддий сабоқ бўлди.

Юмалоқ темир-бетон буюмлари ва конструкциялари заводининг директори ўртоқ **Ю. А. Тудаков** конференцияда партиявий коллектив раҳбарлик қилиш ва якка бошчилик принципларига қандай амал қилинаётганлиги тўғрисида ўз тажрибасини сўзлаб берди.

Корхона раҳбари — давлат томонидан вакил қилинган шахсдир. Унга моддий бойликлар, маблағлар ва коллективга раҳбарлик қилиш вазифаси ишониб топширилган. У корхонанинг хўжалик фаолияти учун жавоб беради. Шу билан бирга, ундан партия механткашлар овозига зийраклик билан қулоқ солишни, ҳамиша партия ташкилотига суяниб ва унинг контроллиги остида иш кўришни, коллективнинг фикри ва таклифларини эътибор билан ўрганиш ҳамда улардан фойдалиларини амалга оширишга бош бўлишни талаб этади.

Хўжалик раҳбари қанчалик билимдон ва тажрибали бўлмасин, барибир агар у ишлаб чиқаришга доир муҳим масалаларни кўпчилик билан маслаҳатлашмай, ўзича ёки тор доирадаги ходимлар фикрига асосланиб ҳал қиларверса, бундай раҳбарнинг ишда камчилик ва хатоликларга йўл қўйиши турган гап. Ўртоқ Тудаков ўзининг бу фикрини бир неча характерли мисоллар билан исботлаб берди.

Электркимё комбинати партия комитетининг аъзоси ўртоқ **В. Попов** оддий коммунистларнинг қандай воситалар билан хўжалик, ташкилий ва идеология ишларига жалб этилаётганлиги тўғрисида гапирди. Комбинат партия комитетининг бу соҳадаги тажрибалари бошқа кўпгина партия ташкилотларига ибратлидир. Бу ерда коммунистларнинг ташкилотчилик малакасини ошириш, уларни амалий ишларда синаш масаласига катта эътибор берилаётир. Корхона маъмуриятининг хўжалик фаолиятини контроль қилувчи партия контроль комиссиялари бунинг энг қулай воситасидир. Бундай комиссиялар комбинат бўйича бешта ва цехларда 27 та ташкил этилган. Комбинат партия контроль комиссиялари 9—11 кишидан, цех партия контроль комиссиялари эса 3—7 коммунистдан иборат. Мана шундай комиссияларда ҳаммаси бўлиб 211 коммунист фаол иш кўрсатаётир. Уларнинг умумий иш учун қанчалик катта фойда келтираётганликларини ақалли қуйидаги бир мисолдан ҳам билиб олиш мумкин. Сўнгги бир неча йил мобайнида саноат мақсадида ишлатиладиган сувни кўп сарфлаб юбориш натижасида ҳар йили бир неча миллион сўм зарар кўрилар эди. Ўртоқ Клименко бошчилигидаги партия контроль комиссияси технологик схемаларнинг бир қанча камчиликларини аниқлади, айрим цехлар ходимларининг энергоресурсларни ҳисобга олишга хўжасизларча муносабатда бўлаётганликларини фош қилди. Саноат сувини сарфлаш масаласини атрофлича ва чуқур ўрганиб чиққач, комиссия партия комитетига ўз докладини тақдим этди. Бу доклад партия комитетининг кенгайтирилган мажлисида муҳокама қилинди ҳамда маъмурият вакиллари иштирокида саноат сувини ҳисобга олиш ва сарфлашни тартибга солиш юзасидан конкрет тадбирлар белгиланди.

Комбинат коммунистлари ташкилотчилик ва идеология ишларига ҳам кенг жалб этилаётир. Бу ерда 600 коммунистдан 137 киши партия ташкилотларида раҳбарлик вазифаларида (партком ёки партбюро секретари, партком ёки бюро аъзоси, партгруппорг) ишлаётир. Партия йиғилишларини тайёрлаш ва ўтказишда юзлаб коммунистлар актив ёрдам берадилар. Комбинатда 65 та сиёсий тўгарак ва 3 та семинар, 27 агитколлектив ташкил этилган бўлиб, буларнинг ҳаммасига коммунистлар бошчилик қилмоқда. 260 агитаторнинг аксарият қисмини коммунистлар ташкил этади.

ҲАМИША ВА ҲАР ИШДА

Конференция қатнашчилари кекса коммунист, пенсионер **А. А. Кардова**нинг сўзини ҳаяжонланиб тингладилар. Революцион ўзгаришлар йилларининг гувоҳи ва иштирокчиси бўлган бу большевик мамлакатимизда Совет ҳокимиятининг дастлабки йилларида доҳи Ленин раҳбарлигида ҳамма ва ҳар ишда хўжалинка, сиёсий ҳаётга коллектив раҳбарлик қилиш принципи қандай амалга оширилганлиги ҳақида ўз хотираларини ҳикоя қилди. У ўша пайтда партия комитетларининг агитация ва пропаганда бўлимлари ҳузуридаги агитколлективларнинг иш тажрибалари ҳақида ҳам гапириб берди.

Шунингдек, конференцияда ўтга чидамли ва қийин эрийдиган металлар комбинатининг директори **В. Ҳайдаров**, «Электромаш» заводи партия ташкилотининг секретари **К. Демидова**, «Социалистический Чирчик» газетасининг редактори **Ф. Муравьев** ўртоқлар ҳам сўзга чиқдилар.

Конференция ишида область партия комитетининг секретари ўртоқ **А. М. Илюхин** иштирок этди.

Конференция ғоявий ва сиёсий жиҳатдан юксак савияда ўтди ва у Чирчиқ шаҳар партия, совет ва хўжалик ходимлари учун жуда фойдали бўлди.

М. П. НОВИКОВ.

«ТОШКЕНТ ҲАҚИҚАТИ»

2-БЕТ, 14 ИЮНЬ, 1961 ЙИЛ.

КПСС XXII съезди ва ЎзКОМПАРТИЯ XVI съезди ШАРАФИГА

Б. Орипова ва В. Калашникова ўртоқлар Тошкентдаги пайпоқ-трикотаж фабрикасининг чевар тикувчиларидан ҳисобланишади. Шу кунларда партиямизнинг XXII съезди шарафига меҳнат вахтасида туриб ишлаётган пешқадам тикувчилар топ. ширикни 110-115 процентдан бажаришяпти. Суратда: В. Калашникова ва Б. Ориповалар ҳозиргина тикилган эркаклар сорочкасини кўздан кечирмоқдалар. М. Комлев фотоси.

„СЪЕЗДГА СЕН ҚАНДАЙ СОВҒА ТАЙЁРЛАЯПСАН?“

Тошкентдаги резина буюмлар заводининг ишчилари ва инженер-техник ходимлари КПСС XXII съезди ва Ўзбекистон Компартияси XVI съездини муносиб туҳфалар билан кутиб олиш учун қурашиб, меҳнатда янгидан-янги муваффақиятларга эришаётирлар. Корхона коллективи маҳсулот ишлаб чиқариш бўйича беш ойлик плани 108 процент бажарди ҳамда планга қўшимча равишда 40 минг сўмлик турли хил резина буюмлари тайёрлашга муваффақ бўлди. Шу ўтган давр ичида ҳар бир ишчининг ўртача меҳнат унумдорлиги бир процент ошди.

Корхонада съезд шарафига бошланган ўзаро социалистик мусобақа қувончли натижалар бермоқда. Резина цехининг коллективи май ойи топширигини 196 процент адо этиб, яна пешқадамликни қўлда сақлаб қолишга муяссар бўлди. Полимер цехи ишчилари эса шу ой ичида планда белгиланганидан қарийб бир ярим марта кўп маҳсулот ишлаб чиқардилар.

«Съездга сен қандай совга тайёрлаяпсан?» Завод коммунистик меҳнат бригадалари ва зарбдорларининг яқинда бўлган слёти ана шундай шиор остида ўтди. Слёт иштирокчилари съездолди социалистик мусобақасининг борши ҳамда уни янада авж олдириб юбориш масаласини муҳокама қилдилар. Мусобақа пешқадами бўлиб келаётган резина цехи коллективига кўчма қизил байроқ топширилди.

Слёт иштирокчилари ички имкониятларини ҳисоблаб чиқиб, ўз устиларига қўшимча мажбуриятлар олдилар. Муҳаббат Муллажонова бошчилик қилаётган коммунистик меҳнат бригадасининг аъзолари 10 ойлик топшириқни 10 октябргача бажариш ҳамда съезд очиладиган кунгача пландан ташқари 1308 жуфт этик тайёрлашга, Ҳабибулла Тўхтаметов бригадаси эса кунлик нормасини мунтазам 110 процентга етказиб бажаришга аҳд қилдилар.

Завод бўйича 10 ойлик плани 17 октябргача 105 процент қилиб бажариш ва ҳар бир ишчининг ўртача меҳнат унумдорлигини бир ярим процент оширишга қарор қилинди.

Т. МИРҲОДИЕВ.

МУНОСИБ ТАҚДИРЛАНДИЛАР

ВЛКСМ Марказий Комитети яқинда Оҳангарон цемент заводи қурилишида фидокорона меҳнат қилиб, партия XXII съезди олдидан бошланган социалистик мусобақада катта муваффақиятларга эришаётган 200 дан ортиқ ёш винокорни фахрий ёрлиқ ва пул билан мукофотлади.

Шунингдек, зарбдор қурилишнинг кўпчилик ёшларига «Ишлаб чиқариш илғори» знаоги берилди. Мукофотланганлар орасида арматурачи Риннат Ризвонов, бетон заводи мастери Валентина Баранова, 1-қурилиш бошқармаси 2-участкасининг бошлиғи Риннат Мунавваров, коммунистик меҳнат бригадасининг аъзоси Очил Яриев ва бошқа илғорлар бор.

Т. СОЙНАЗАРОВ,
1-қурилиш бошқармаси коммунистик меҳнат бригадасининг аъзоси.

УЙЛАРИНГИЗ МУБОРАК

Яқинда Чиланзор массивига борган эдик, бу ер учун кундалик оддий воқеа ҳисобланса ҳам, кишини беҳад хурсанд қиладиган ўнлаб меҳнаткашлар оилалари қалбини қувонч ва севинчга тўлдирадиган ажойиб бир воқеанинг устидан чиқиб қолдик. Массивда янги қад кўтарган қўшқаватли, кўп квартирали йиғма уйларнинг бирига меҳнаткашлар кўчиб киришаётган экан.

— Бугун 48 оилада катта тўй, ҳа, чинакам тўй, — дейди янги уйга бошқарувчи қилиб тайинланган Мария Николаевна Андреянова. — 48 оила ана шу уйга кўчиб кирмоқда. Бунга ҳалол меҳнат қилиб, обрў, иззат-икром топган кишилар муяссар бўлди.

— Кимлар кўчиб кираяпти? — сўрадик Мария Николаевнадан.

— Чиланзор массивини бунёд этаётганлар кўпчиликни ташкил этади. Оилаларнинг деярли ҳаммасида винокорлар бор. Улар мана шу уйларни қуришга ўз ҳиссаларини қўшишяпти, — жавоб берди қўллари билан атрофда қад кўтариб турган турар-жойларни кўрсатаркан. — Айримлари ўзлари кираётган мана шу уйни қуришда ҳам иштирок этганлар.

Шу вақт 3—4 юк машинаси уй подъездлари олдига келиб тўхтади. Уларга кўчлар ортилган эди. Янги уйга кўчиб кираётганларнинг бениҳоя хурсандлиги, қалблари қувончга тўлганлиги шундоқ сезилиб турибди, юзларида мавж ураётган табассум, дўстларнинг ўзаро ҳазил-мутойибалари, қувноқ кулгиларда акс этмоқда. Ҳаммадан ҳам кичкинтойлар қувончи зўр эди; ўғил ва қизларнинг шўхликлари, шовқун-суронлари бир зумда атрофга файз киритди.

Кўч ташиётган машиналарнинг кети узилмайди. Орадан бир соатча вақт ҳам ўтмасданоқ 20 дан ортиқ оила ўз квартираларига кириб олишди. Айрим оилалар билан танишдик. Виктор Семёнович Макурин бир неча йилдан бери Чиланзор массиви қурилишида бульдозерчи бўлиб ишлар экан. У ўзида йўқ хурсанд, ҳаяжонини босолмай гапирарди:

— Оиламиз қувончини қандай ифодалашни ҳам билмай турибман. Янги квартирага, яна қанақасига денг, яшаш учун ҳамма шароит муҳайё уйга кўчиб кириш — бир бахт-ку.

— Илгари бутун оиламиз билан битта хонада яшар эдик. Ҳар ҳолда яшаш бу ердагидек қулай эмас эди, — гапга аралашди бульдозерчининг рафиқаси Мария Макурина. — Ҳозирги квартирамизда 2 та хона, ошхона, ванна хонаси бор, яшаш роҳатижон...

Мария Николаевна бизни 4-қаватга бошлаб чиқиб, квартиралардан бирини тақиллатган эди, ўрта бўйли, қўй кўз, чамаси 30 баҳорни кўрган йигит эшик очди.

— Бу киши Абдулла Бердиев, ғишт терувчи бўлиб ишлайди, — таништирди уй бошқарувчиси. — Уйлар муборак бўлсин энди, Абдулла! — қўшиб қўйди у.

— Раҳмат, раҳмат. Қани ичкарига киринглар, — таклиф қилди Абдулла.

Квартира хоналарини бир бошдан кўздан кечира бошладик, ҳавас билан тамоша қилдик десак муболаға қилмаган бўламиз, ҳавасинг келса арзийдиган квартира экан. Уймисан-уй экан ўзи ҳам! Кираверишда ўнг томондаги пушти ранга бўялган хонага атргулнусха безаклар берилган, деразадан тушиб турган қуёш нурида ажиб товланади. Иккинчи хона оч яшил, учинчиси эса оч ҳаворанг-га бўялган, чиройли безаклар туширилган. Деворларида шкаф ва тумбочкалари ҳам бор. Ҳар қанча кийим-кечак бўлса ҳам сиғиб кетаверади. Абдулла сўнгра бизни балконга бошлаб чиқди. Кўз олдимизда ажойиб манзара пайдо бўлди, баҳаво экан. Бир томонда — қад кўтарган уй-жой бинолари саф тортиб турар, иккинчи томонда эса ям-яшил дарахтлар.

— Битта оила учун керак бўлса шунча нарса керак бўлар, — хурсандчилик билан гапирарди Абдулла. — Бундан ташқари, алоҳида ошхона, жуда кўп бошқа қулайликлар ҳам бор. Овқатни ҳам, чойни ҳам газда тайёрлаймиз, кўмир-ўтин ташиб юришнинг ҳожати қолмайди. Сувини айтмайсизми, тайёр кранлари бор.

Оддий электрик Михаил Рафаэлович Пинхасов, суворчи Раиса Сергеевна Сорокина, табелчи Мингали Обидов, ғишт терувчи Рамазон Сефиров, кекса пенсионер Лоза Соломонович Глейзер ва бошқа меҳнаткашлар янги квартира олганликларидан беҳад хурсанд бўлганликларини ҳаяжонланиб гапирардилар, ўз уйларини ғурур билан кўрсатишарди.

Бошқа квартираларга кўчиб кирган винокорларнинг ҳам оилалари билан суҳбатлашар эканмиз, уларнинг ҳаммаси партия ва ҳукуматимизга чексиз миннатдорчилик туйғуларини изҳор қилдилар.

М. МИРҲАМИДОВ.

ФАН ВА ТЕХНИКАНИНГ ЯНГИ ЧЎҚҚИЛАРИ САРИ

(БОШИ БИРИНЧИ БЕТДА)

Фан ходимларининг биринчи Бутуниттифоқ кенгаши, — дейди М. В. Келдиш, — халқимиз КПСС нинг яқинлашиб келаётган XXII съездини коммунистик қурилишнинг ҳамма участкаларида янги ғалабалар билан кутиб олаётган кунларда очилди.

Фан Совет давлатини ривожлантиришдаги жуда муҳим омилдир. Партия саноат, қишлоқ хўжалиги, медицина ва бошқа соҳалардаги тараққиёт йўлини фан ёритиб туриши лозим, деб ҳамиша кўрсатиб келмоқда.

Маълумки, илмий-тадқиқотлар халқ хўжалигини ривожлантиришда кўп марталаб ҳал қилувчи силжишларга, фаннинг янги тармоқларини яратишга олиб келди. М. В. Келдиш буни конкрет мисоллар билан кўрсатиб беради.

Атом ядросини тадқиқот қилиш экспериментлари кенг равишда ўтказилганлиги ва назарий физикага доир ишларнинг юксак савияда олиб борилганлиги, академик И. В. Курчатов бошчилигидаги олимларнинг фидокорона меҳнати туфайли Совет Иттифоқида атом саноатини вужудга келтириш ишига жуда катта ҳисса қўшилди.

Н. Е. Жуковский ва С. А. Чаплигин қанотнинг кўтариш кучи пайдо бўлиши қонунларини кашф қилганликлари фаннинг етакчи ролини кўрсатувчи ажойиб намунадир. Учиш тезликлари тобора ошаётган ҳолда, аэродинамика соҳасида ўтказилган тадқиқотлар совет авиациясини ривожлантиришда конструкторларимизнинг ажойиб ишлари билан бир қаторда етакчи роль ўйнади.

Сўнгра докладчи математика, механика, радио-электроника соҳасида ишлаб чиқаришни автоматлаштиришга ёрдам берган тадқиқотлар тўғрисида гапириб, совет геология, кимё ва биология фанларининг муваффақиятларига тўхталади.

Атом ядросининг энергиясидан фойдаланишда, ракета техникасини ривожлантиришда ва космик фазони тадқиқ қилишда, — дейди академик, — совет фани ва саноатининг муваффақиятлари айниқса яққол намоён бўлди. Ҳозирги замон фан ва техникасининг мана шу энг илғор соҳаларида Совет Иттифоқи жаҳонда етакчи ўринни олди. Совет космонавт-учувчиси Ю. А. Гагарин инсоният тарихида биринчи бўлиб «Восток» номли ажойиб совет йўлдош кемасида космосга зўр ғалаба билан учиб, Ер атрофини айланиб чиқди. Бу учиш инсонга космос йўлини ва Қуёш системасининг планеталарига борадиган йўлни очиб берди.

Коммунистик қурилиш авж олдирилган ҳозирги даврда партия совет фани ва техникаси олдига ҳал қилувчи соҳаларнинг ҳаммасида жаҳонда олдинги позицияларни эгаллашдан иборат масъулиятли вазифа қўйди. Бу вазифа мамлакатдаги барча илмий-тадқиқот ишларининг савиясини кескин равишда оширишни ва бу ишларни ташкил этиш формаларини такомиллаштиришни талаб қилади. Бу вазифа янги ташкил этилган Давлат комитети — СССР Министрлар Совети илмий-тадқиқот ишларини координациялаш давлат комитети фаолиятининг асосий мазмуни бўлиб қолиши лозим.

Докладчи мамлакатдаги илмий-тадқиқот ишларини ташкил этишдаги ва бу ишларнинг натижаларини саноатга жорий қилишдаги камчиликларни бир қанча мисоллар билан кўрсатиб берди.

М. В. Келдиш СССР Фанлар академиясининг ишини анализ қилиб айтдики, тармоқ институтлари бошқармалар ихтиёрига ўтказилганлиги академиянинг фаолиятини яхшилашга ёрдам беради ва у ўзининг куч ва ғайратини фаннинг етакчи тармоқларини ривожлантиришга тўплаш имкониятини беради. Бу эса, жумладан, бошқарув процессларни тўғрисидаги фан — кибернетика соҳасидаги ишларни кенгайтиришга ёрдам беради.

КПСС Марказий Комитети ва СССР Министрлар Советининг «Мамлакатдаги илмий-тадқиқот ишларини координациялашни ва СССР Фанлар академиясинин фаолиятини яхшилаш чоралари тўғрисида»ги қарори, — деди академик, — саноатдаги илмий-тадқиқот ва тажриба-конструкторлик ишларини, мамлакатдаги барча илмий-тадқиқотларни тублан яхшиламоқ учун шарт-шароит вужудга келтирди.

СССР Министрлар Советининг Илмий-тадқиқот ишларини координациялаш давлат комитети тузилганлиги илмий муассасаларнинг куч ва ғайратини катта халқ хўжалик аҳамиятига эга бўлган асосий илмий проблемаларни ҳал қилишга тўплашга, совет фани ва техникасининг яқин муддат ичида янги, тағин ҳам каттароқ муваффақиятлар қозонишини таъминлашга имкон беради.

Илмий-тадқиқот ишларини планлаштириш ва координациялаш — бу ишларни ташкил этишда белгиловчи фактордир. Етакчи проблемаларни тўғри белгилаб бериш муваффақият қозонишнинг энг муҳим шартидирки, бутун куч ва маблағ биринчи навбатда шу проблемаларни ҳал қилишга сарфланиши лозим. Докладчининг фикрича, шу проблемалар бўйича ягона давлат плани тузиш мақсадга мувофиқ бўлади. Бу план уч бўлимдан иборат бўлиб, тажриба-конструкторлик ишлари босқичида турган йирик халқ хўжалик проблемаларини, халқ хўжалигининг аниқланиб қолган проблемаларини ҳал қилишга қаратилган перспектив илмий-тадқиқотларни, табиатнинг қонуниятларини очишга қаратилган, тараққиётнинг янги йўлларини очиб берадиган қидириш ишларини ўз ичига олиши лозим.

(ОХИРИ УЧИНЧИ БЕТДА)

«ТОШКЕНТ ҲАҚИҚАТИ» МАТЕРИАЛЛАРИ ИЗИДАН

„Раиснинг эски иш услуби“

Шу сарлавҳали мақолада Урта Чирчиқ районидаги «Ленин йўли» колхозининг раиси ўртоқ Эсон Усмонов хўжалигининг йириклашиб, тармоқлари кенгайиб, иш жуда мураккаблашиб кетган ҳозирги шароитда тор доирада, эскича раҳбарлик қилаётгани, уч йилдан бери пахта тайёрлаш планининг бажарилмаслиги, чорвачилик маҳсулотлари етиштиришда ва план бажаришда кўзбўямачилик қилганлиги танқид қилинган эди.

Редакция 26 апрелда босилган шу мақола билан бирга, колхоз раиси Усмонов ва бухгалтер Соиповларнинг ножўя ҳаракатлари ҳақидаги материални ҳам район партия комитетига маълум қилган эди.

Урта Чирчиқ район партия комитетининг биринчи секретари ўртоқ Олим Бердиев бу ҳақда редакцияга қуйидагиларни маълум қилади:

Текширишда мақолада келтирилган ҳамма фактлар тўла-тўкис тасдиқланди.

Райком бюроси ўртоқ Усмоновга учёт карточкасига ёзиш шарти билан қаттиқ виговор эълон қилди. Колхоз партия ташкилотининг секретари ўртоқ Қурбонов қаттиқ огоҳлантирилди. Бош бухгалтер Соиповнинг ишини бошланғич партия ташкилотида муҳокама қилиш топширилди.

ҒЎЗА ИККИНЧИ ПАРВАРИШДАН ЧИҚАРИЛДИ

Далаларни айланиб, ғўзаси бир текисда шоналай бошлаган картага келиб тўхтадик. Бу колхознинг ўртоқ Маҳмуд Абдукаримов бошлиқ бригадасига қарашли ерлар эди. Бригадир Маҳмуд ака ўз ишлари ҳақида камтарлик билан сўзлаб берди.

— Эл қатори биз ҳам ғўза парваришини яхши ўтказиб, қаъдамизнинг устидан чиқиш учун курашаяпмиз. Еримиз 97 гектар. Ҳар гектаридан 27 центнердан пахта топширамиз деган ниятимиз бор.

Карталарни бирма-бир айланиб, ғўзанинг ривожини кўздан кечирдик. Бригадир ғўзамиз иккинчи парваришдан чиқарилди деган эди. Сон орқасидан қувмасдан сифат учун курашаётганликлари сезилиб турибди. Бригада аъзолари коммунист Маҳмуд ака бошчилигида ғўза парвариши юзасидан амалга ошириш лозим бўлган ҳар бир тадбирни ўз вақтида бажармоқдалар. Ахир шундай бўлиши ҳам керак-да. Маҳмуд ака аввалларидан савдо соҳасида ишлади. Шу йилнинг бошларида у раисга учрашиб: «Пахтачиликда ишласам, мириқиб меҳнат қилсам, юрагим шунга даъват этяпти», — деди.

Колхоз правлениесидагиларнинг бу ташаббусидан жуда хурсанд бўлишди.

— Қир ерлардан ажратиб беринглар, — деди шунда Маҳмуд ака, — ҳамкорликда меҳнат қилиб, техникани ишга солиб, мўл ҳосил етиштирамиз.

Ваъда бергандан кейин уни бажармаслик уят бўлади. Буни яхши тушунган бригадир эрта кўкламдан бошлаб ишни қизитиб юборди. Мана энди фидокорона қилинган меҳнатнинг дастлабки самаралари кўзни қувонтиради. Сифатли культивация қилиниб, қондириб суғорилаётган ғўзалар кундан-кунга яшнамоқда.

Оққўрғон районидаги Ворошилов номли колхознинг бу пешқадам бригадаси мўл ҳосилга ана шундай замин тайёрламоқда.

М. ОЙДИНОВ.

Юқори Чирчиқ районидаги «III-Интернационал» колхозида ғўза парвариши қизғин давом этмоқда. Колхознинг ўртоқ Ҳ. Обидов бошлиқ бригадасида айниқса иш қизғин. Бригада 160 гектар ернинг ҳар гектаридан 35 центнердан пахта топшириш мажбуриятини олган. Суратда: ғўза культивация қилиш пайти. Звено бошлиғи Али Каримов (чапда) ва бригадир Хурсандали Обидов ўртоқлар ғўзани кўздан кечирмоқдалар.

М. Шевелев фотоси.

МЕҲНАТ ТАЪЛИМИ — ҲАЁТ МАКТАБИ

ТАШАББУСГА ҚЎШИЛИБ

(Чирчиқ шаҳар жамоатчилиги мактабларни янги ўқув йилига тайёрлаш юзасидан мажбурият қабул қилди)

Таълим беришни ижтимоий фойдали меҳнат билан, ишлаб чиқариш практикаси билан қўшиб олиб бориш ёш авлодни ўқитишни ва коммунистик руҳда тарбиялашни янада юксалтиришнинг асосий омилларидан биридир. Ҳақиқатан ҳам мактабларда ўқувчиларга кенг умумий таълим ва политехника таълими беришга таяниб, халқ хўжалигининг ва маданиятнинг турли тармоқларида ишлаш учун ёшларда амалий кўникма ҳосил қилинмоқда. СССР Министрлар Советининг «Ўрта умумий таълим мактабларида ўқувчиларга ишлаб чиқариш таълими беришни яхшилаш тўғрисида» деб чиқарган қарори ҳам таълимни ишлаб чиқариш билан боғлаб олиб боришни мустаҳкамлаш бўйича қатор талабларни илгари сурди. Эндиликда мазкур қарор ўрта умумий таълим мактаблари билан бир қаторда уларни ўз оталигига олган корхоналар ва ташкилотларнинг ҳам жанговор иш программасига айланди. Чунки, бу қарорда алоҳида уқтириб ўтилганидек, ўқувчиларга ишлаб чиқариш таълими бериш ишлари ўтказилаётган корхоналар, қурилишлар, совхозлар, колхозлар, ташкилотлар ва муассасаларнинг раҳбарларига ўқувчиларга касб ўргатилиши учун мактабларнинг директорлари билан бир қаторда жавобгарлик юклатилади.

Бекобод шаҳар жамоат ташкилотлари ана шу қарорга амал қилиб, мактабларни янги ўқув йилига тайёрлаш, уларнинг моддий-ўқув базасини мустаҳкамлашда педагогик коллективларга яқиндан ёрдам бериш юзасидан ажойиб ташаббус бошладилар. Бу ватанпарварлик ҳаракатига Чирчиқ шаҳар саноат корхоналарининг коллективлари ҳам якдиллик билан қўшилдилар.

Чирчиқлик саноатчилар КПСС XXI съезди қарорларини бажара бориб, мактабларда ўқувчиларнинг тарбияси ва меҳнат тарбиясини яхшилашга қаратилган умумхалқ ҳаракатига қўшилган ҳолда, 1961—1962 ўқув йилига тайёргарлик кўриш масаласида ўз зиммаларига социалистик мажбурият олдилар. Ватанпарварларнинг кучи билан шаҳар мактабларининг бинолари ремонти 1 июлгача сифатли тамомланади. Шунингдек, ўқув устахоналари, физика-кимё, электротехника ва машина билими кабинетларини зарур асбоблар билан жиҳозлаш ҳамда устахоналарни керакли хомашё билан тўла таъминлаш вазифасини ҳам ўз зиммаларига олдилар.

Йилдагидек бу йил ҳам корхоналар ишлаб чиқариш таълими бўйича ўқитувчи кадрлар танлашда мактабларга яқиндан ёрдам кўрсатишади. Шаҳардаги ишлаб чиқариш корхоналари, қурилиш ва муассасалардагі ишчи-ёшларнинг кечки (сменали) мактаблар орқали ўрта маълумот олишларини таъминлаш ҳам уларнинг жонажон ишларидир.

Янги ўқув йилининг дастлабки кунларидаёқ мактабларда саккиз йиллик умумий мажбурий таълим ҳақидаги Қонуннинг сўзсиз амалга оширилишида ҳам шаҳар саноат корхоналарининг хизмати катта бўлади.

Шунга кўра, саноат корхоналари ўз яқинида жойлашган мактабларга оталиқ ёрдамини янада кучайтирадилар. Чунонч, шаҳардаги Юмалоқ темир-бетон деталлари комбинати ўз оталиғидаги биринчи мактаб биноси ремонтини 15 июлгача сифатли тамомлайди. Шу вақт ичида устахона асбоб-ускуналар билан жиҳозланади. Тикув фабрикасининг коллективи ташаббуси билан 3-мактабга 1 августга қадар 9 та тикув машинаси ва 3 та бичиш столи берилади.

Шаҳардаги 6 ва 7-мактаблар эса «Чирчиксельмаш» заводи томонидан оталиққа олинган. Корхона ишлаб чиқариш синфлари ўқувчиларини ишчи ўринлари билан таъминлайди. Ҳар иккала мактабда машина билими кабинети қурилишига ёрдам берилади.

Шунингдек, «Электромаш», «Узбекхиммаш» заводлари, «Промтехмонтаж» ташкилоти ҳам мактабларга яқиндан ёрдам кўрсата бошлади.

БОР КЎЧАТНИ САҚЛАБ ҚОЛАЙЛИК

Колхозимиздаги ўртоқ Тилов Туркманов бошлиқ трактор-далачилик бригадаси аъзоларининг техникадан унумли фойдаланиб, олинган мажбуриятни бажариш йўлида қилаётган ишлари диққатга сазовордир. Бу бригаданинг 96 гектар пахта майдони бўлиб, унда 16 киши ишлаяпти. Ҳар бир ишловчига 6 гектардан ер тўғри келади. Улар ҳар гектар ердан 30 центнердан ҳосил етиштиришга, бошқача қилиб айтганда, ҳар бир ишловчи киши ҳисобига 18 тоннадан пахта етиштиришга аҳд қилганлар.

Бригада аъзоларининг шу мақсадга эришиш учун йил бошидан бери қилаётган ишларининг самарасини ҳозир далаларда яққол кўриш мумкин. 60х50 схемаси билан чигит экилган карталарда яшил квадратлар ҳосил қилиб ўсаётган ғўзалар қийғос шоналаб ётибди. Бригаданинг ҳамма майдондаги ғўзаси икки марта тўла парваришдан чиқарилган. Ҳозир учинчи парвариш давом этаётир. Ҳамма ердаги ғўза бир марта тўла озиқлантирилган. Ғўзани суғориш ишлари ҳам қизитиб юборилди.

Бу бригадада, айниқса, техникадан унумли фойдаланиш мақсадида тракторларга 23 та иш органи қўйилган. Ўртоқ Туркмановнинг ўзи бригададаги икки тракторнинг бирини бошқараётир. У тракторга осилган ҳар бир иш органининг ўткир ва чархланган бўлишига катта эътибор беради. «Иш органларининг тиғи ўткир бўлса, ишнинг ҳам сифати соз бўлади»,— дейди ўртоқ Туркманов.

Колхозимизда илғор механизаторларнинг тажрибаларини дадиллик билан қўллаб, олинган мажбуриятни бажариш йўлида астойдил иш олиб бораётган бошқа бригадалар ҳам бор. Иброҳим Бредзе, Эргаш ака Примқулов сингари ўртоқлар бошлиқ бригадаларда олиб борилаётган ишлар ҳам мақташга лойиқдир.

Умуман, колхозимизнинг меҳнатсевар аъзолари 1725 гектар пахта майдонининг ҳар гектаридан яганадан сўнг айни пайтда 80—85 минг туп кўчат қолдириш учун астойдил курашдилар. Агар биз шу кўчатларни тўла сақлаб қола олсак, олинган мажбуриятимиз сўзсиз бажарилади. Айни пайтда биз мавжуд кўчатларни тўла сақлаб қолиш мақсадида баъзи тадбирларни амалга ошириш учун киришдик.

Маълумки, даладаги кўчатнинг тақдири механизаторларнинг қўлида. Чунки ғўзани узунасига ҳам, кўндалангига ҳам культивация қиладиган ҳам механизатордир. Демак, кўчатни бор қиладиган ҳам, йўқ қиладиган ҳам механизатор. Шунинг учун механизатор эҳтиётлик билан ишласа, кўчат сақланиб қолади. Пала-партиш ишласа, кўчатлар нобуд бўлади. Шу сабабли биз ҳар бир механизатор ишлайдиган карталарни йил бошидан аниқлаб қўйганмиз. Ҳозир яганадан сўнг уларга бор кўчатларни санаб, расмий акт билан топширишга киришдик.

Бу, механизаторларга ишлаш учун тўла ҳуқуқ бериб қўйилди деган сўз эмас, албатта. Мақсад фақат кўчатни сақлаб қолишгина эмас. Шу билан бирга, бу кўчатларда белгиланган миқдорда ҳосил етиштиришдан ҳам иборатдир. Бунинг учун ғўза ўз вақтида сифатли парвариш қилиниши лозим. Демак, механизаторлар тракторнинг иш органларини талаб қилган чуқурликда ва кенгликда ишлатишлари лозим.

Ҳозир бизда 42 та чопиқ трактори бор. Буларнинг кўпига иш органлари тўла ўрнатилган. 22 та трактор билан бир вақтда 3 хил иш бажарилаётир. Бир юришда ҳар бир трактор ғўзани культивация қилиб, ўғитлаб ва сув қўйиш учун эгат олиб кетаяпти.

Бизда август ойларигача ҳар бир тракторга пичоқ осиб ишлатиш одат бўлиб қолган. Чунки, бу ғўза туплариии кенг юмшатишгина эмас, шу билан бирга ёввойи ўтларни ўлдиришга, баъзан нам сақлаб қолишга ёрдам беради.

Лекин шуни эътироф қилиш керакки, колхозимиздаги ҳамма ишларни жойида деб бўлмайди. Яқинда самарқандлик мусобақадошлар келиб, ўзаро текшириш ўтказдилар. Шунда баъзи тракторлар билан қатор ораларини 42—45 сантиметр ўрнига 35 сантиметр кенгликда, 15—16 сантиметр ўрнига 10—12 сантиметр чуқурликда культивация қилинаётгани кўрсатилди. Шунингдек, ҳашаротга, шира ва зарпечакка қарши жиддий кураш олиб борилмагани қаттиқ танқид қилинди. Биз бу аччиқ, лекин жуда дўстона қилинган танқидлардан тегишли хулоса чиқара бошладик.

Ҳозир далаларда 2 ОДН билан ҳашаротдан зарарланган участкаларга дори сепилаяпти. Уватларда ва карта атрофларида пайдо бўлган зарпечакларни йўқотиш учун махсус кишилар ажратилган. Биз ҳеч сўзсиз мусобақадошларимизнинг тадбларини амалга ошириб, мавжуд кўчатларни тўла-тўкис сақлаб қолиш билан, олинган мажбуриятни албатта бажариш учун кураш олиб борамиз.

Қўзибоқар СИНДАРОВ,
Сирдарё районидаги Сталин номли колхознинг раиси.

ЖЎШҚИН ҚАЛБ ЭГАСИ

Неъмат ака 1954 йили кўпчилик қатори Мирзачўлга — янги ерларни ўзлаштириш учун курашувчилар сафига келди. Ахир, ҳаётий тажрибага эга бўлган коммунист кўпчиликдан ажралиб қолаолармиди?! У Сирдарё районидаги «Ўзбекистон» колхозида дастлаб агроном бўлиб ишлади.

Катта хўжаликнинг ҳаёти билан танишар экан, у бир нарсадан ажабланарди. Нега айрим бригадалар пахтадан муттасил мўл ҳосил оладилар-у, суви ҳам, ери ҳам, шароити ҳам бир хил бўлган айрим бригадалар орқага судралади?

Келгуси йили у колхоз правлениесидан бригада бошлиғи бўлиб ишлашни сўради. Шу йили Неъмат ака бошлиқ бўлган бригада аъзолари олдинги йиллардагі 17 центнер ўрнига 33,8 центнердан «оқ олтин» ҳосили кўтардилар. Неъмат ака бошлиқ бўлган бригада пахтакорлари бу йил мўл ҳосилга пухта замин ҳозирлаб, ишга астойдил киришган эдилар. Уларнинг бу йилги аҳдлари — ҳар гектар ердан 40 центнердан ҳосил кўтариб, КПСС XXII ва Ўзбекистон Компартиясининг XVI съездларини муносиб совғалар билан кутиб олишдир.

Ҳозир бригада далаларида ғўза қатор ораларини культивация қилиш, суғориш, озиқлантириш ишлари ўз вақтида сифатли қилиб амалга оширилаётир. Бунинг натижасида ғўзалар тез авж олмоқда. Бригада аъзолари бу йилги орзуларига албатта эришадилар.

Сирдарёда Неъмат акага ўхшаган тинимсиз қалб эгалари кўплаб топилади. Мана, кекса пахтакор Жаҳон ака Бадаловни олайлик. У киши бошчилик қилаётган бригада пахтакорлари Карл Маркс номли колхознинг бошқа бригадалари орасида илғорликни қўлдан бермай келаётирлар. Бригаданинг 80 гектар майдонидаги ғўзалари икки томонлама парвариш қилинаяпти. Моҳир универсалчилардан Умурзоқ Эргашев ва Иброҳим Сиддиқов ўртоқлар ҳар гектар майдонда 95—96 минг тупдан кўчат сақлаб қолиш учун ғўза қатор ораларини алоҳида эътибор билан юмшатаётирлар.

Бундай фидокор кишилар қаторида колхознинг К. Эшонқулов, Н. Бойхонов, О. Муқимов ўртоқлар каби бригада бошлиқларини ҳам тилга олиш мумкин.

А. МУҲАММЕДОВ,
О. ЭРГАШЕВ.

Масъулиятсизлик ишга путур етказади

«Октябрь 40 йиллиги» колхози Чиноз районидаги ҳосилдор хўжаликлардан бири ҳисобланар эди. Колхоз кейинги 3—4 йил ичида кам даромад оладиган бўлиб қолди. Бунинг сабаби меҳнат интизомининг бўшашиб кетиши, ғўза қатор ораларига ишлов беришда агротехника қоидаларинин бузилиши ва пахтакорлар орасида оммавий-сиёсий ишлар ўз қолига ташлаб қўйилганлигидадир.

Колхоз бошланғич партия ташкилотининг секретари Ў. Акрамов кўринишдан анча ишбилармон кишига ўхшайди. У билан гаплашсангиз, ўз ишини дўндириб қўйибди деб ўйлайсиз. Лекин, пахта далаларида бўлиб, деҳқонлар билан суҳбатлашсангиз, Акрамовнинг сўзи бажараётган ишига тўғри келмаслигини яққол кўрасиз. Колхоздаги 8 та далачилик бригадасининг иккитасидагина дала шийпони бор. Бу икки шийпон ҳам қаровсиз қолиб, деворлари нураб ётибди. Қолган бригадаларда шийпон бўлмагани устига колхозчиларнинг соя-салқинда овқатланишлари, ҳордиқ чиқаришлари учун ҳам шароит яратилмаган.

Акрамовнинг айтишича, ҳар бир бригадага 2 талан агитатор белгиланган, улар пахтакорлар орасида сиёсий-агитация ишларини кўнгилдагидек уюштирган эмишлар. Аммо 8-бригада агитатори, колхоз агрономи К. Бойбеков бирон марта пахтакорлар орасида суҳбат ўтказгани йўқ. Бошқа бригадаларда ҳам аҳвол шундай.

Колхозда меҳнат интизоми бўшаштириб юборилган. Мавжуд ишчи кучлари дала ишларига тўла жалб этилмаётир. Натижада куч етишмай, ғўза парвариши қониқарсиз олиб борилаётир. Бўлиқ кўчатлар бегона ўт орасида қолиб кетмоқда.

Колхоз раҳбарлари бундай камчиликларга тезда барҳам беришлари керак. Ғанимат фурсатни қўлдан бой бермай, ғўза қатор ораларига ишлов беришни юксак агротехника қоидалари асосида уюштириш, пахтакорларнинг унумли меҳнат қилиб маданий дам олишлари учун етарли шароит яратиб бериш зарур.

М. ПЕЙСЕНОВ.

ШОНАГА-ШОНА ҚЎШИЛЯПТИ

Ўртоқ Ж. Раҳимов бошлиқ бригада аъзолари бу йил ҳар гектар ердан олинадиган «оқ олтин» ҳосилини ўтган йилгига қараганда камида 4 центнерга ошириш учун кечани-кеча, кундузни-кундуз демасдан фидокорона меҳнат қилмоқдалар.

Шу кунларда бригада далаларида бўлсангиз, ғўза гупларидаги ғуж-ғуж шоналарни кўриб қувонасиз. Ғўзалар кунма-кун шонага-шона қўшаяпти. Механизатор Қўнғирот Исобеков билан ёнма-ён ишлаётган Низом Шавкатов, Шароф Кибаров, Сиёсар Бекирова сингари меҳнатсеварлар ҳам бошқаларга ўрнак бўлмоқдалар. Бу азаматлар ҳар бир туп ғўзанинг бақувват, соғлом ва серҳосил бўлиб етишиши учун астойдил курашаётирлар.

Ф. НИШОНБОЕВ.
Гулистон районидаги «Коммуна» колхози.

ИЛҒОР СУТ СОҒУВЧИ

☆

Гулистон районидаги «Перво Маец» совхозининг илғор сут соғувчиси Малика Мустафина ўзига биркитилган сигирлардан йил сайин мўл-кўл сут соғиб олаётир. У етти йилликнинг учинчи йилида 20 бош соғин сигирнинг ҳар биридан 3 минг литрдан сут соғиб олиш учун курашаётир. Сурат да: ўртоқ М. Мустафина.

Ш. Шорахмедов фотоси.

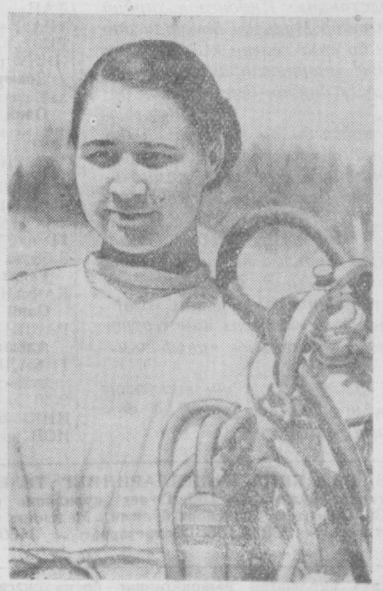

☆

ФАН ВА ТЕХНИКАНИНГ ЯНГИ ЧЎҚҚИЛАРИ САРИ

(БОШИ БИР ВА ИККИНЧИ БЕТЛАРДА)

Бутун халқ хўжалик организмининг уйғун равишда ривожланмоғи учун маълумки, оғир саноатнинг ўсиши халқ хўжалигининг ҳамма тармоқларини ва истеъмол буюмлари ишлаб чиқаришни ўстиришни таъминлаб бериши зарур, — деди М. В. Келдиш. Янги тарихий босқичда, капиталистик система билан иқтисодий мусобақанинг ҳал қилувчи палласида яна шу нарса ҳам зарурки, бизнинг техникамиз оғир саноатнинг ўсишига қараганда тезроқ ривожланиб бориши, техника тараққиётининг принципиал негизини вужудга келтирувчи ва энг чуқур техникавий идеяларнинг асосий манбаи бўлган табиёт фанлари эса техниканинг ривожланиш суръатларидан олдинда бориши лозим. Илмий-тадқиқот ишларининг давлат планини ғозаётган вақтда ана шуни ҳисобга олиш зарур.

Янги комитет бир неча бошқармалар ўртасида ҳал қилинаётган энг йирик проблемаларни координациялашнинг таъсирчан формаларини таъминлаб бериши лозим. Қарорда кўрсатиб ўтилганидек, проблемаларнинг кўп қисмига доир координациялаш ишлари ихтисослаштирилган давлат комитетларига, министрликларга ва бошқармаларга айрим ҳолларда эса, координациялаш комитетининг умумий назорати остида йирик бош институтларга топширилади. КПСС Марказий Комитети ва СССР Министрлар Советининг қарорига мувофиқ, бир қанча перспектив илмий-техника ва қидириш проблемаларига доир координациялаш ишлари Фанлар академиясига юклатилиши лозим

Координациялаш давлат комитети, СССР Фанлар академияси бошқа бошқармалар ва бош институтларнинг проблемалар бўйича илмий кенгашларига катта аҳамият берилади. Илмий-тадқиқотларни координациялашнинг жамоат формаларини бутун чоралар билан ривожлантириш керак.

Докладнинг навбатдаги қисми фаннинг асосий вазифаларини тавсифлаб беришга бағишланди. Академик дедики, Совет ҳокимияти барпо бўлган кундан бошлаб социалистик қурилишнинг бутун программасида мамлакатни ёппасига электрлаштиришдан иборат жуда катта вазифа марказий ўрин олиб келмоқда. Бу вазифани ҳал қилишдаги муваффақият биринчи навбатда, электр энергиясининг энг тежамли манбаларидан фойдаланиш, энергиянинг турли турларини электр энергиясига айлантиришнинг энг самарали методларини вужудга келтириш билан белгиланади.

Радиоэлектроникада квант генераторлар, чала ўтказгичли асбоблар вужудга келтирилганлиги қатиқ жисм физикасига доир чуқур тадқиқотларнинг ривожланиши натижасида эришилган тубан муваффақиятлардир.

Металлургиянинг ҳозирги вақтдаги вазифаси шуки, у металлар олишнинг янги иқтисодий манфаатли процессларини ишлаб чиқиши, металларни рудалардан ажратиб олиш процессларини жадаллаштириши ва автоматлаштириши ҳамда алоҳида соф металлар олиш методларини ривожлантириши лозим.

Кимё халқ хўжалигида жуда катта роль ўйнамоқда. Хом ашёнинг арзон турларини қидириб топиш, янги содда ва тежамли технология процессларини вужудга келтириш, ниҳоят даражда тоза ва сифатли маҳсулот олинишини таъминлайдиган тўла равишда автоматлаштирилган ишлаб чиқариш схемаларини ишлаб чиқиш керак.

Қишлоқ хўжалик экинларининг ва чорва зотларининг янги серҳосил навларини етиштириш, тупроқни ишлашнинг ва экинларни парвариш қилишнинг энг самарали системасини қўлланиш, ўғитлашнинг ва қишлоқ хўжалик экинлари ҳосилини йиғиб-териб олишнинг рационал системаларидан кенг фойдаланиш, қишлоқ хўжалигини бошқаришнинг мамлакатдаги табиий-иқтисодий зоналар учун энг кўп фойда етказадиган системасини жорий қилиш қишлоқ хўжалик фани олдида турган биринчи навбатдаги вазифалардир.

Сўнгра, СССР Фанлар академиясининг президенти уқтириб айтдики, ҳозирги вақтда Коинот ва Ер тўғрисидаги фанлар жуда тез ривожланмоқда. Совет сунъий йўлдошлари ва космик ракеталарининг учишлари Ер атрофидаги фазонинг физик хусусиятларини, космоснинг узоқ соҳаларини ва Қуёш системасининг бизга яқин планеталарини ўрганиш соҳасида бутунлай янги имкониятлар очиб берди. Планеталараро алоқалар боғлаш ва энг яқин планеталарни бевосита ўрганиш истиқболлари очилди.

Совет геологиясининг вазифаси шуки, халқ хўжалигининг ҳамма тармоқларида ишлаб чиқариш тез суръатлар билан ўсиб бораётганлигини, бу суръатлар рангли ва қора металлар ишлаб чиқаришни анча кўпайтиришни, нефть ва газ чиқаришни кескин равишда оширишни талаб қилаётганлигини ҳисобга олиб, мамлакатни мустаҳкам минерал хом ашё базаси билан таъминлаши лозим.

Коммунизм қуриш, коммунистик жамият кишисини тарбиялаш, миллий маданиятларнинг равнақ топиши ва миллатларнинг яқинлашуви билан боғлиқ бўлган проблемаларни ишлаб чиқиш, шунингдек этика масалаларини ишлаб чиқиш, коммунистик дунёқарашни ривожлантириш ва пропаганда қилиш, буржуа идеологияси билан, реформизм ва ревизионизм билан кураш—ижтимоий фанлар соҳасида ва, жумладан, фалсафа соҳасида олдимизда турган вазифалардандир.

Н. С. Хрушчев КПСС XXI съездида уқтириб ўтганидек, марксизм назариясининг иқтисодий жиҳати коммунистик қурилишнинг ҳозирги босқичида биринчи ўринни олмоқда. Экономист олимлар олдида Совет Иттифоқининг ва жаҳон социализм системасидаги бошқа мамлакатларнинг жуда бой тажрибасини назарий жиҳатдан умумлаштириб, шу асосда социализм сиёсий иқтисодининг проблемаларини назарий ишлаб чиқиш, шунингдек коммунистик қурилишнинг қонуниятларини тадқиқ қилиш вазифаси турибди.

Академик М. В. Келдиш докладининг охирида уқтириб айтдики, КПСС Марказий Комитети ва СССР Министрлар Советининг мамлакатдаги илмий-тадқиқот ишларини координациялашни ва СССР Фанлар академиясининг фаолиятини яхшилаш чоралари тўғрисидаги қарорида кўзда тутилган тадбирлар илмий муассасаларимизнинг мамлакат техникасини тараққий эттиришда ҳал қилувчи муваффақиятларга эришмоқ учун, мамлакатимиз маданиятини янада ривожлантирмоқ учун, ҳамма соҳаларда фанимизнинг жаҳонда биринчи ўринга чиқиб олиши учун бутун куч ва воситалардан энг самарали фойдаланишларига имкон беради.

Академик М. В. Келдиш докладидан кейин музокаралар бошланди. Сўзга чиққан олимлар КПСС Марказий Комитети ва СССР Министрлар Советининг қарори асосида мамлакатдаги тадқиқот ишларини ташкил этишни такомиллаштириш йўллари тўғрисида жон куйдириб гапирдилар, илмий тадқиқот муассасаларининг ишларида ва уларнинг фаолиятини координациялашда рўй берган камчиликларни очиб ташладилар.

Академик Л. А. Арцимович ҳозирги замон физика фанининг истиқболи энг катта соҳалари ҳақида гапириб шу соҳаларни ривожлантириш техникани революционлаштира олади, деди.

Ленинград университетининг ректори А. Д. Александров олий ўқув юртларида ёш кадрлар тайёрлашга эътиборни кучайтириш, бу ишни илмий техника тараққиётининг ҳозирги талаблари даражасига кўтариш зарурлиги ҳақида гапирди.

Қора металлургия марказий илмий-тадқиқот институтининг директори И. Н. Голиков ва нефть геологияси Ленинград Бутуниттифоқ илмий-тадқиқот институтининг директори С. Н. Симаков ишлаб чиқаришни такомиллаштиришда, янги технология процессларини ишлаб чиқишда олимлар билан инженерларнинг самарали ҳамкорлиги ҳақида гапирдилар.

Қозоғистон ССР Фанлар академиясининг президенти Қ. И. Сатпаев йирик миқёсда тадқиқотлар ташкил этишнинг диққатга сазовор тажрибасини айтиб берди.

СССР Фанлар академиясининг И. В. Курчатов номидаги атом энергияси институти директори А. П. Александров совет олимларининг атом физикаси соҳасидаги кўзга кўринган муваффақиятлари кўп мутахассисларнинг куч-ғайрати бирлаштирилганлиги ва уларнинг ишлари аниқ координация қилиб қурилганлиги туфайли қўлга киритилганлигини уқтириб ўтди.

РСФСР Министрлар Совети раисининг ўринбосари РСФСР Министрлар Совети илмий-тадқиқот ишларини координациялаш давлат комитетининг раиси П. И. Аброскин ўз нутқида янги техникани жорий қилиш билан боғлиқ бўлган бир қанча, муҳим масалаларни кўтариб чиқди.

СССР давлат иқтисодий кенгаши Экономика институтининг директори А. Н. Ефимов ўз нутқида айтдики, техника соҳасидаги мутахассислар ва экономистларнинг бир-бирлари билан узвий равишда боғланиб ишлашлари ғоят катта аҳамиятга эга. Бундай боғланиб ишлаш техникани тараққий эттиришнинг коммунизмнинг моддий-техника базасини вужудга келтиришнинг энг самарали йўлларини топишга ёрдам беради.

Мажлисда академик С. А. Векшинский, СССР Фанлар академияси Сибирь бўлими раисининг ўринбосари академик А. А. Трофимук, Украина ССР Фанлар академияси Электр пайвандлаш институтининг директори Б. Е. Патон ҳам сўзга чиқдилар.

Кенгаш 13 июнда ўз ишини давом эттиради.

* * *

МОСКВА, 13 июнь. (ТАСС). Илмий ходимларнинг Бутуниттифоқ кенгаши Катта Кремль саройида ўз ишини давом эттирмоқда. СССР Фанлар академияси президенти академик М. В. Келдишнинг КПСС Марказий Комитети ва СССР Министрлар Советининг «Мамлакатда илмий тадқиқот ишларини координациялашни ва СССР Фанлар академиясининг фаолиятини яхшилаш чоралари тўғрисида»ги қарори муносабати билан илмий ташкилотлар ишини қайта қуриш ҳақидаги доклади юзасидан музокаларда бугун биринчи бўлиб СССР Медицина фанлари академиясининг президенти Н. Н. Блохин сўзга чиқди.

Сўнгра Арманистон ССР Фанлар академиясининг президенти В. А. Амбарцумян сўзга чиқиб, КПСС Марказий Комитети ва СССР Министрлар Советининг қарори ҳозирги вақтда ғоят катта аҳамиятга эга эканлигини айтди.

Эрталабки мажлисда академик В. А. Каргин сўзга чиқиб полимерлар кимёсини ривожлантириш проблемалари устида гапирди, шунингдек Украина ССР Фанлар академиясининг президенти А. В. Палладин, В. И. Ленин номидаги Бутуниттифоқ қишлоқ хўжалик фанлари академиясининнинг вице-президенти Д. Д. Брежнев ва бошқалар ҳам сўзга чиқдилар.

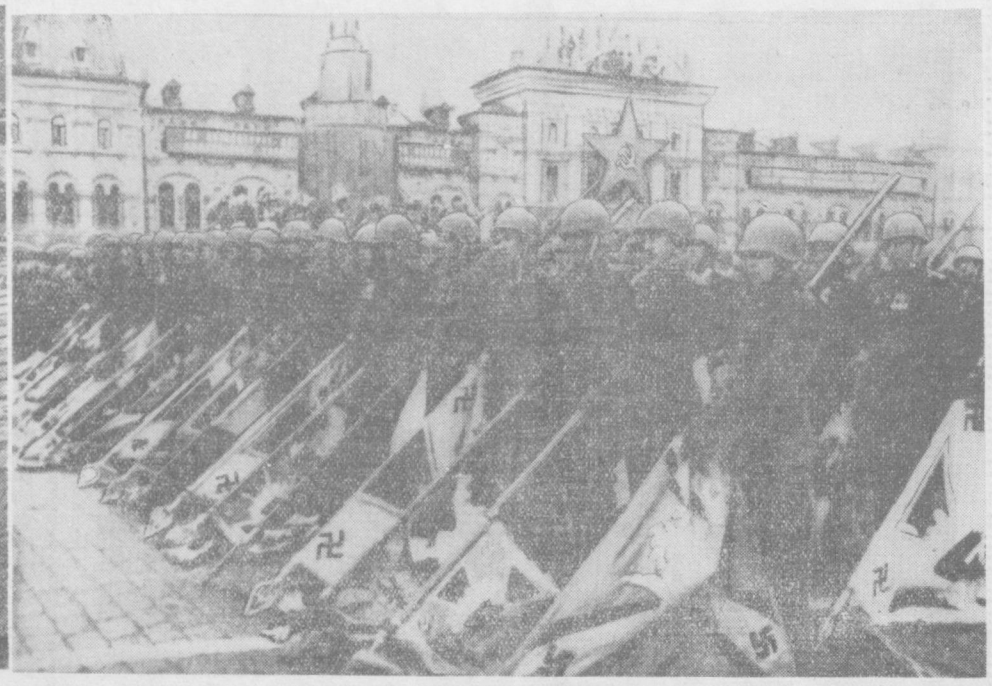

Шу йил 22 июнда фашистлар германияси муқаддас совет тупроғига бостириб кирганига — совет халқининг фашист босқинчиларига қарши Улуғ Ватан урушининг бошланганига 20 йил тўлади. Суратларда: 1) Берлиндаги рейхстаг устига ғалаба байроғининг тикилиши, 2) Ватанимиз пойтахти Москвадаги Қизил майдонда 1945 йил 24 июндаги Ғалаба паради. Ғолиб совет жангчилари қўлида немис қўшинларидан тортиб олинган байроқлар.

Е. Халдей ва Ф. Кислов фотолари (ТАСС фотохроникаси).

Халқаро аҳвол

Бутун дунёда тинчлик бўлиши учун

Совет ҳукуматининг АҚШга топширган эсдалик хатлари тўғрисида чет элларда баён қилинган фикрлар

ПОЛЬША

Польша матбуоти атом ва водород қуроли синовларини тўхтатиш тўғрисидаги масала ва Германия билан сулҳ шартномасини тузиш ҳамда шу асосда Ғарбий Берлин масаласини ҳал қилиш тўғрисидаги масала юзасидан Совет ҳукуматининг АҚШ ҳукуматига топширилган эсдалик хатларини шарҳлаб ёзмоқда. «Глос Працы» газетасининг шарҳларида таъкидлаб ўтиладики Польша Халқ Республикаси Совет ҳукуматининг таклифларини бутун чоралар билан қўллаб-қувватлайди ва Ғарбнинг, Америка Қўшма Штатларининг ана шу таклифларни қабул қилиши бутун дунёда тинчлик учун муҳим аҳамиятга эга бўлган герман проблемасини тез ҳал қилишга ёрдам берган бўлур эди, деб ҳисоблайди.

РУМИНИЯ

Ғарбий Берлин проблемаси ҳал қилинмас экан Европада тинчлик тақдири ҳам ҳал қилинмасдан ва ноаниқ тарзда қоларади, деб ёзади Венгрияда чиқадиган «Хетфеи Хирек» газетаси ўзининг «Европанинг энг муҳим масаласи» деган бош мақоласида. Газета атом ва водород қуроли синовларини тўхтатиш тўғрисидаги масала юзасидан ва Германия билан сулҳ шартномасини тузиш ҳақидаги масала юзасидан Совет ҳукумати эсдалик хатларининг муҳим аҳамиятга эга эканлигини таъкидлайди ва шу нарсани кўрсатиб ўтадики, Венада бўлиб ўтган учрашув вақтида АҚШ президентига топширилган Германия масаласига доир совет ҳужжати бу масалани тинч йўл билан ҳал қилишнинг йўлларини ва реал имкониятларини аниқ кўрсатиб турибди.

ВЕНГРИЯ

Венгриянинг ҳамма марказий газеталари Совет ҳукуматининг эсдалик хатларини ўз саҳифаларида эълон қилдилар. «Непсабадшаг» газетаси атом ва водород қуроли синовларини тўхтатиш тўғрисидаги масала юзасидан эсдалик хатлари текстининг синовларни тўхтатиш тўғрисидаги шартноманинг қуруқ қоғозга айлантирилиши билан шу қоғоз ниқоби остида ядро қуроли синовларининг бундан буён ҳам ўтказилиши билан Совет ҳукумати келиша олмайди ва ҳеч қачон келишмайди, деган жойини алоҳида таъкидлаб ўтади.

ГДР

Германия Демократик Республикасининг жамоатчилиги Совет ҳукуматининг эсдалик хатларига барча софдил немисларнинг адолатли талабларига мос тушадиган конструктив программа деб баҳо бермоқда. Германия билан сулҳ шартномасини сира кечиктирмасдан тузиш тўғрисидаги совет таклифлари мамлакатнинг ҳамма жойида кенг муҳокама қилинмоқда. Иккинчи жаҳон урушининг қолдиқларини тугатишга ва Европада нормал, соғлом вазиятни яратишга қаратилган ана шу аниқ ва конкрет таклифлар республикаларнинг турли шаҳарларида бўлиб ўтган кўп сонли Умумгерман учрашувларининг асосий темаси бўлди.

Магдебургда ўтказилаётган ишчилар фестивалида ҳозир бўлган Ғарбий Германия касаба союзларининг минтга яқин аъзоси барча немисларни гоят қизиқтирувчи масалаларни муҳокама қилишда қатнашди.

Германия Демократик Республикасининг матбуоти Совет ҳукуматининг эсдалик хатларига катта эътибор бермоқда. «Нейес Дейчланд» газетаси ҳозирги вақтда сулҳ шартномасини тузишни чўзиб юбориш ярамайди ва Аденауэр режими тайёрлаётган атом урушининг вужудга келишига тўсқинлик қилиш зарур, деб таъкидлаб ўтади. Бу уруш бошланиб кетган пайтда бирон чора кўриш анча кеч бўлади.

АҚШ

«Нью-Йорк таймс» газетаси эсдалик хатларининг тўлиқ текстларини эълон қилди. «Нью-Йорк таймс» ва «Нью-Йорк геральд трибюн» газеталари ана шу хатларга бағишлаб редакцион мақола босиб чиқардилар.

Шуниси характерлики, АҚШда кўпчилик газеталар бу ҳужжатларнинг батафсил ўрганилишини кутиб гурмасдан шу ҳужжатлардаги таклифларга қарши фикр билдирдилар. Герман масаласи юзасидан Совет ҳукуматининг эсдалик хати АҚШда айниқса норозилик тўғдирмоқда.

«Нью-Йорк таймс» газетаси «АҚШ шартнома тўғрисидаги совет таклифини рад этади» деган сарлавҳа остида биринчи бетда Бонндаги ўз мухбири Груссонинг ахборотини босиб чиқарди. Ахборотда бундай дейилади: «Давлат секретари Дин Раск Шимолий атлантика шартномаси кенгашида нутқ сўзлаб, Қўшма Штатлар Совет Иттифоқининг Германияга ва Берлинга доир эсдалик хатини Германия тўғрисида бўладиган янги музокаралар учун асос тариқасида қабул қила олмайди деди...

Раск жаноблари Кеннеди ҳукуматининг позициясини 5 июнь душанба куни Парижда Ғарбдаги иттифоқчиларига баён қилиб берди, бунда у президентнинг бош министр Хрушчев билан Венада бўлиб ўтган учрашуви тўғрисида доклад қилган эди».

Раскнинг ўзи Вашингтон аэродромида Италия бош министри Фанфанини кутиб олар экан 11 июнь куни кечқурун мухбирларнинг саволларига жавоб бера туриб Совет Иттифоқининг Берлин тўғрисидаги янги меморандумига АҚШ «бир қарашда афтидан» розилик бўлмаса керак, деди.

Ассошиэйтед Пресс агентлиги мухбирининг айтишича, Раск АҚШнинг совет таклифига берадиган жавоби қандай бўлиши ҳақида конкрет шаклда гапиришдан бош тортди ва АҚШ олдин ўз иттифоқчилари билан маслаҳатлашиб олади, сўнгра жавоб хати ёзади, деди. Президент Кеннединнинг ўзи, деб қўшиб қўйди Раск, Берлин масаласига «жуда қизиқмоқда».

ҲИНДИСТОН

Германия масаласи ва ядро синовларини тўхтатиш юзасидан Совет ҳукуматининг эсдалик хатлари пойтахт матбуоти саҳифаларида кенг ёритилди. Газеталар бу ҳужжатларни батафсил баён этаётиб, Совет ҳукуматининг Германия билан сулҳ шартномасини тузиш ва Ғарбий Берлинни фронт шаҳридан эркин шаҳарга айлантириш йўли билан иккинчи жаҳон урушининг қолдиқларини тугатишга бўлган интилишини алоҳида таъкидлаб ўтмоқдалар «Германия билан сулҳ шартномаси тузилиши лозим». «Россия тезроқ музокаралар ўтказишга чақирмоқда». «Герман масаласи бўйича сулҳ конференциясини чақириш тўғрисида Совет Иттифоқининг таклифлари» — Деҳлида чиқадиган газеталарда ана шундай сарлавҳалар берилган.

Корреспонденцияларда шу нарса таъкидлаб ўтиладики, Совет ҳукумати Германия билан сулҳ шартномаси тузишни таклиф қилиб, Германияни тинч йўл билан бирлаштиришни ва Европада кескинликнинг ва халқаро низоларнинг Ғарбий Берлин сингари хавфли марказини тугатишни ёқлаб чиқмоқда.

Матбуот Совет ҳукуматининг агар Ғарб ёппасига ва батамом қуролсизланиш тўғрисидаги таклифларни қабул қилса контроль тўғрисидаги Ғарб таклифларига сўзсиз розилик бўлажаги ҳақидаги баёнотини ҳам кўрсатиб ўтмоқда. (ТАСС).

АНГОЛАГА ЯНА ҚУШИНЛАР ЮБОРИЛДИ

ЛОНДОН, 12 июнь. (ТАСС). Ангола халқининг кучайиб бораётган миллий озодлик курашини Португалия мустамлакачилари метрополиядан Африкадаги бу мустамлакага шошилинч суратда жўнатилаётган янги мадад қўшинлар ёрдами билан ўтхатишга уринмоқдалар.

Рейтер агентлиги мухбирининг Луандадан хабар беришича, Португалиянинг қарийб 2.000 солдатдан иборат армия бўлинмалари «Ангола гарнизонини кучайтириш учун» кеча «Веракрус» лайнерида Лиссабондан бу ерга келган.

«Софала» савдо кемаси ҳам Луандага келган. Бу кемада қурол-ярог етказиб берилган. Мустамлакачи армия учун яқинда янги ҳарбий кучларнинг Луандага келиши кутилади.

ЛОНДОН, 12 июнь. (ТАСС). «Португалия Гвинеясидаги гарнизонни кучайтириш» учун кеча Лиссабондан пароходда португалялик қўшинлар юборилган. Рейтер агентлигининг Лиссабондаги мухбири хабар беришича, бу кемаларнинг номи ҳам, юборилган қисмларнинг сони ҳам сир сақланмоқда.

«ОЗОДЛИК РЕЙСЛАРИ»НИНГ ҚАТНАШЧИЛАРИ ЯНА ҚАМОҚҚА ОЛИНМОҚДА

НЬЮ-ЙОРК, 12 июнь. (ТАСС). Джэксон шаҳрида (Миссисипи штати) қамоққа олинган «озодлик рейслари» қатнашчиларининг сони 110 кишига етди, деб хабар беради Ассошиэйтед Пресс агентлиги.

Кеча Джэксонда «озодлик рейси»да қатнашган оқ танли 6 киши автобус станциясида «негрлар учун» кутиш залига кирган вақтда қамоққа олинди.

ЎЗБЕКИСТОН ОЛИМЛАРИ БЕЛИНСКИЙ ТЎҒРИСИДА

13 июнда Ўзбекистон ССР Фанлар академияси ижтимоий фанлар бўлимининг конференц-залида буюк рус танқидчиси ва революцион демократи Виссарион Григорьевич Белинский туғилган кунинг 150 йиллигига бағишланган юбилей илмий сессияси бўлиб ўтди. Сессияда академиянинг ва В. И. Ленин номидаги Тошкент Давлат университетининг олимлари қатнашдилар.

Тил ва адабиёт институтининг директори А. П. Қаюмов кириш нутқи сўзлаб, конференцияни очди. Шундан кейин бир қанча қизиқарли докладлар қилинди. Филология фанлари доктори Г. П. Владимиров «Белинский ва ўзбек адабиёти». Тил ва адабиёт институтининг илмий ходими М. П. Протасова «Белинский «Евгений Онегин» ғўғрисида», Институтнинг илмий ходими Ф. К. Сулаймонова «XIX асрдаги Ғарб адабиётига Белинскийнинг берган баҳоси», философия фанлари кандидати С. Шермуҳамедов «Белинскийнинг фалсафий қарашлари» деган темада доклад қилдилар. (ЎзТАГ).

Фронтчи дўстнинг қабри ёнида

Биринчи ўзбек генерали Собир Раҳимов кўп ойлар қўмондонлик қилган гвардиячи дивизия Улуғ Ватан уруши кунларида Сталинград остоналаридан тортиб Эльбага қадар шонли жанговар йўл босиб ўтди. Машҳур совет саркардаси армия генерали, икки марта Совет Иттифоқи Қаҳрамони Павел Иванович Батов унинг энг яхши дўстларидан ва устозларидан бири эди.

Рус генерали бевақт ҳалок бўлган ўз сафдошининг хотирасини иззатҳурмат билан сақлайди. Генерал Раҳимовнинг мислсиз мардлиги ва катта ҳарбий таланти урушнинг охирги босқичида айниқса ёрқин намоён бўлган эди. Павел Иванович Батов генерал Раҳимовнинг дивизияси ўзини сўнмас шуҳрат билан қоплаган икки муваффақиятли операция — Нарва районидаги ва Данцигдаги операциялар ҳақида ёшларга айниқса кўп ҳикоя қилади. Павел Иванович ўзининг ўзбек дўсти ҳалок бўлган фожиали пайтда унинг ёнида эди. Батов у билан видолашар экан, армиямизнинг Ватан душманларига қарши курашда чиниққан ва совет халқларининг улуғ дўстлиги билан мустаҳкамланган энг яхши традицияларини совет жангчиларининг янги авлодларига ўтказишга қасамёд этган эди.

Армия генерали П. И. Батов Тошкентда бўлганида ўзининг фронтчи ўсти хотирасини ҳурмат билан эсга олди. 12 июнда у генерал Собир Раҳимов қабри устига гулчамбар қўйди. (ЎзТАГ).

ФУТБОЛ

„Динамо“ билан яна дуранг

12 июнда Москвада «Пахтакор» футбол командаси мамлакат биринчилиги учун бўлган навбатдаги мусобақада пойтахт «Динамо» коллективи билан учрашди.

Ўйиннинг 10-минутида динамочи В. Фадеев ҳисобни очди. Иккинчи таймнинг 10-минутида эса Г. Красницкий урган тўпни москваликлар дарвозабони Л. Белкин сетка ичидан олишга мажбур бўлди. Кейин «Динамо» Ю. Пшеничников дарвозасига яна гол урди. Бу сафар ҳужумчи А. Жердевнинг зарби мўлжалга борди. Аммо зўр уюшқоқлик кўрсатиб ўйнаган пахтакорчилар матч тугашига 10 минут қолганда ҳисобни 2:2 қиладилар. Бу иккинчи тўпни тошкентликлар ҳужумчиси Ю. Беляков урди.

Шундай қилиб «Пахтакор» билан «Динамо»нинг бу сафарги кураши ҳам аввалгиларидек ажрим бўлмади. Тошкентликлар динамочилардан яна бир очко тортиб олдилар.

Ўзбек футболчилари 10 учрашувдан сўнг 13 очко тўплаб, ҳали ҳам тўртинчи ўринда бормоқдалар.

Шу командалар дублёрлар составлари мусобакаси «Пахтакор» фойдасига 2:0 ҳисоби билан тугади.

Мамлакат биринчилигининг бошқа шаҳарларда ўтказилган учрашувлари қуйидаги натижаларни берди: «Калев»-ЦСКА—0:4. «Беларусь»-«Молдова» — 1:1, «Адмиралтеец»-«Динамо» (Тбилиси)—0:3. «Труд»-«Нефтяник» — 1:0. «Даугава»-«Шахтер»—1:2. «Спартак» (Вильнюс)-СКА — 1:2.

* * *

СССР футбол федерациясининг қарори билан «Спартак» (Москва) ва «Пахтакор» командалари ўртасида ўйналиши лозим бўлган биринчи давраннинг матчи 14 июлда «Пахтакор» стадионида ўтказилади.

Индонезия ҳарбий кемаларининг Владивостокда бўлиши

ВЛАДИВОСТОК, 12 июнь. (ТАСС). Индонезия Республикаси ҳарбий денгиз флотининг Индонезия ҳарбий денгиз флоти қўмондони коммодор Мульяди бошчилигида дўстлик жавоб визити билан бу ерга келган «Силиванги» ва «Сингамагаража» эскадра миноносларидан иборат жанговар кемалари отряди икки кундан бери меҳмон бўлиб турибди.

Бугун меҳмонлар шаҳар ҳаёти билан танишишни давом эттирдилар. Денгизчилар йирик панелли уйлар қуриш заводида, ўлкани ўрганиш музейида бўлдилар, қўмирчиларнинг Артемов саройига, Узоқ Шарқ ҳарбий округи санаторийсига бордилар.

Кунинг иккинчи ярмида Индонезия ҳарбий денгиз флотининг қўмондони коммодор Мульяди ва кемаларнинг шахсий состави РСФСР халқ артисти Э. Т. Кио раҳбарлигидаги совет цирки артистларининг тамошасида ҳозир бўлдилар. Меҳмонлар кенг экранли «Уссури» кинотеатрида «Қизлар баҳори» ва «Океан дарвозаси» кинофильмларини тамоша қилдилар.

Кечқурун ҳарбий денгиз флоти қўмондони коммодор Мульяди Тинч океан флоти қўмондони адмирал В. А. Фокин шарафига қабул маросими ўтказди.

ТУРЛИ КАСБ ЭГАЛАРИ

„ГРИГОРИЧ“

Оқшом... Машина қоронғуда секинлик билан юрар, кўзлар эса йўлга боқишдан чарчаганди. Шамол ҳамон қутириб, тупроқ ва чангларни машина ойнасига олиб келиб урарди.

Александр Григорьевичнинг ҳаёлидан автобазада бўлиб ўтган гаплар бирма-бир ўтди:

— Нега бунча бесабрсан, Григорич, эрта билан жўнасанг бўлмайдими? — сўради ҳамкасбларидан бири.

— Йўқ, азизим, бўлмайди... Ахир мени заводдагилар кутиб туришибди. Юкни шу бугун етказишим керак.

... Бу гап нима учун эсга тушди? Александр Григорьевич бундай ноқулай вақтда йўлга чиққанига пушмон бўлаётгандир?

У моторнинг бир меёрда гувуллашини тинглаб кўрди, сўнгра приборларни бирма-бир кўздан кечирди.

Ана холос! Радиатордаги стрелка сув температурасининг 90 градусдан ортиқ эканлигини кўрсатиб турарди.

Александр Григорьевич моторни ўчирди. Кабинадан чиқиб, копотни очди. Тасманинг таранглигини текшириб кўрди. Худди ўзи ўйлаганидек — тасма бўш эди.

У тасмани таранг қилиб тортиб, одати бўйича автомобилни айланиб чиқди, шиналарни оёғи билан тепиб кўрди, босимини қулоқ солиб текширди. Ҳаммаси жойида. Прицепчи? Олдинги ўнг ғилдиракнинг шинасини тортиб, ғилдиракнинг лопиллаётганини сезди. Нима бўлдийкин?! Шофер ғилдиракка чўнтак фонарини тутиб кўрди. Ғилдирак иккита шпилькада зўрга илиниб турарди.

Нима қилиш керак? Запас шпилькалар йўқ, бундай омонат ғилдирак билан йўлда давом этиш мумкин эмас. Энг яқин автобазага ҳам 12 километр бор. Ҳозирча прицепни шу ерда қолдириб, уни эрталаб олиб кетса-чи? Йўқ, бўлмайди, юк жуда зарур.

Автобазага бориб келиш ва шпилькани ўзгартириш билан деярли бутун тунни ўтказди. ЗИЛ-164 юкни заводга элтгач, эрталаб ўз автобазаси дарвозасига кириб келди.

— Шпилькалар ҳуноб қилди, — деди ҳориган вазиятда Александр Григорьевич Степанов, колонна бошлиғидан узур сўраркан.

Леонид Евдокимович Якушкин шофернинг елкасига дўстона қоқиб:

— Зарари йўқ, Григорич, хафа бўлма, бор, дам ол.

Гараждан юк автомашиналари бирин-кетин чиқабошладилар. ЗИЛ-164 тозалигидан ярақлаб кўзга ташланиб турарди.

— Янгими?—сўрадик биз автоколонна бошлиғи Якушкиндан.

— Бошқаларидан янги эмас, — жавоб берди у. — Капитал ремонтсиз бир юз олтмиш минг километрдан ортиқ йўл босган.

— Ҳайдовчиси ким?

— Григорич, — мағрур жавоб берди бошлиқ. Бироқ у, бу исмнинг бизни унча қаноатлантирмаганлигини сезиб, қўшимча қилди— Степанов Александр Григорьевич.

Ҳамма ҳурматлаб — «Григорич» деб атайдиган ёш йигит Александр Григорьевич Степановни фақат биринчи автоколоннадагилар эмас, балки бошқа автоколонналарнинг шоферлари ҳам, давлат автоинспекциясининг ходимлари ҳам жуда яхши танийдилар.

Александр Григорьевичнинг ўзи аварияси ишлайди ва буни бошқа шоферлардан ҳам қатъий талаб қилади. Ўтган йили у автоколоннада транспорт тартибини ҳимоя қилиш дружинасини ташкил этди ва унинг командири қилиб сайланди.

Дружиначилар Янгийўл кўчаларида ва бошқа йўлларда тартибни сақлашда давлат автоинспекциясига яқиндан ёрдам бермоқдалар. Ҳозир бу дружинанинг 60 кишидан иборат аъзолари бор.

— Бу йил бизнинг колоннада биронта ҳам кўнгилсиз йўл ҳодисаси рўй бермади, — дейди фахр билан колонна бошлиғи ўртоқ Якушкин.

... Қудратли ЗИЛ магистрал бўйлаб елден учиб бормоқда. Уни етти йилликнинг энг камтар қаҳрамонларидан бири — «Григорич» бошқариб бормоқда.

С. САЛАЕВ,
С. ЗИЯЕВ.

Республика автотрест 8- конторасининг биринчи автоколоннаси, Янгийўл шаҳри.

Қисқа сатрларда

Бўстонлиқ. Ленин номли колхоз қишлоғига жойлашган 4-мактабда радиоузел қурилди. Уни ўқувчиларнинг ўзлари вужудга келтиришди.

Р. Кўчаров.

Янгиер. 3-«Боёвут» совхозининг 5-бўлимида янги клуб, ясли ва чойхона бинолари қуриб битказилди.

Ж. Примқулов.

Калинин. Район мактабларининг ўқувчилари Тошкент ёш тамошабинлар театри ва қўғирчоқ театрининг бу ерда кўрсатилган постановкаларини қизиқиб тамоша қилдилар.

А. Эшматов.

Бўка. Охунбобоев номли колхознинг Лисенко участкасида янги медицина пункти ва туғруқхона ишлай бошлади.

М. Зиятдинов.

Телевизор экранида

14 ИЮНДА

19.00. «Мактаб ўқувчилари практикада». Рус тилида эшиттириш.

19.25. Ота-оналар учун болаларнинг ёзги дам олиши ҳақида суҳбат.

19.35. Телевизион янгиликлар.

19.55. Ёш ижрочилар концерти.

20.25. Қишлоқ хўжалик ходимлари учун «Зарпечакни йўқотинг!» деган эшиттириш.

20.35. «Одам қони — сув эмас» — ўзбек тилида бадиий фильм.

22.20. Мактабгача тарбия педагогик билим юрти бадиий ҳаваскорлари ижросида концерт.

15 ИЮНДА

19.00. «Етти йиллик илғорлари». Заводдан репортаж олиб кўрсатилади.

19.25. Телевизион янгиликлар.

19.45. «Ҳаво йўлларида». Телеочерк.

20.00. «Бир минутнинг қиммати». Ўзбек тилида саноат ходимлари учун эшиттириш.

20.15. «Сатира ва юмор». «Муштум» журнали саҳифаларида».

20.35. Киножурнал ва «Менинг водим кишилари» деган киноповесть.

БИЛДИРИШ

Журналистларнинг республикалараро семинари қатнашчилари диққатига!

Журналистларнинг республикалараро семинари бугун эрталаб соат 10 да Округ офицерлар Уйи (Энгельс кўчаси, 13) да очилади.

Редактор М. КОРИЕВ.

ТОШКЕНТНИНГ тамоша золарида

ТЕАТР

НАВОИЙ НОМЛИ ТЕАТРДА — 15/VI да премьера **Боғчасарой фонтани.**

ҲАМЗА НОМЛИ ТЕАТРДА (ёзги бино) — 14/VI да **Гамлет**, 15/VI да **Алишер Навоий.**

КИНО

ҚИШКИ КИНОТЕАТРЛАРДА:

Алёшканинг севгиси — «ВАТАН». НАВОИЙ номли, «ИСКРА», «КОМСОМОЛ 30 ЙИЛЛИГИ», «ЎЗБЕКИСТОН», «СПУТНИК» (кундуз ва кечқурун).

Довюрак — «ВАТАН» (эрталаб соат 10 да).

Олий принцип — «МИР» (кундуз ва кечқурун).

ЁЗГИ КИНОТЕАТРЛАРДА:

Асфальт тугаган жойда — «ВАТАН» (кеч соат 9 ва 10 яримда) НАВОИЙ номли (кеч 9 ва 11 да), ТЕЛЬМАН номли (кеч 8.50 ва 10.40 минутда).

Репитиция давом этмоқда — КАФАНОВ номли (кеч 11 да).

Олий принцип — СТЕПАН РАЗИН номли (кеч соат 11 да).

Алёшканинг севгиси — «ФЕСТИВАЛЬ» (кеч соат 9 ва 10.50 минутда). ПУШКИН номли (кеч 8.50 ва 10.45 минутда) «УДАРНИК» (кеч 9 ва 11 да), КАФАНОВ номли (кеч 9.10 минутда).

1-ТЕМИР ЙЎЛ КАСАЛХОНАСИГА

водопроводчи слесарь кочегар, печчи, ёқувчилар ишчилар, идиш-товоқ ювувчилар, ошпазлар, насос станцияси машинистлари, санитаркалар, экспедитор

керак

Тошкент шаҳри, 2-Сельмаш проезди 12-уйда кадрлар бўлимига мурожаат қилинсин (8, 21-автобуснинг «Мелькомбинат остановкаси).

Тошкент шаҳри, Қоратош кўчаси, Янгиҳаёт проезди, 20-уйда турувчи **Икромжон Исломович Мансуровнинг** Қарағанда шаҳри Бульвар Мира кўчаси, 32-уй, 8-квартирада турувчи Алифа Зиевна Мансуровадан ажралиш ҳақидаги иши Тошкент шаҳри Октябрь район халқ судида кўрилади.

Отчопар кўчаси, 33-уйда турувчи **Нортожи Ҳожихоновна Мирзахўжаевانинг** Боксёр кўчаси, 24-уйда турувчи Содиқхўжа Мирзахўжаевдан ажралиш ҳақидаги иши Тошкент шаҳри Киров район халқ судида кўрилади.

Носиров кўчаси, 155-уйда турувчи **Ҳикоят Раҳмонбердиевна Ғуломованинг** шу уйда турувчи Толеген Ғуломовдан ажралиш ҳақидаги иши Тошкент шаҳри Киров район халқ судида кўрилади.

«ТОШКЕНТ ҲАҚИҚАТИ»

4-БЕТ, 14 ИЮНЬ, 1961 ЙИЛ.

«ТОШКЕНТ ҲАҚИҚАТИ» («Ташкентская правда») — орган Ташкентского обкома и горкома Коммунистической партии Узбекистана, областного и городского Советов депутатов трудящихся.

Редакциямизнинг АДРЕСИ

Тошкент, «Правда Востока» кўчаси 26. РЕДАКЦИЯ БЎЛИМЛАРИНИНГ ТЕЛЕФОНЛАРИ: Коммутатор — 26334 ва 33262 орқали Партия турмуши бўлими — 140. Пропаганда бўлими — 136. Совет қурилиши бўлими — 136. Адабиёт ва санъат бўлими—29040. 135. Қишлоқ хўжалик бўлими —29040, 135. Саноат ва транспорт бўлими, Маданият бўлими — 34048, 132. Хатлар бўлими — 34048, 156. Маҳаллий ахборот бўлими — 29040, 50. Секретариат — 34808, 115. Эълонлар бўлими — 28142.

Р 01628. «Қизил Ўзбекистон», «Правда Востока» ва «Ўзбекистони сурх» бирлашган нашриётининг босма хонаси. Нашр. В. 1616.