БУТУН ДУНЕ ПРОЛЕТАРЛАРИ, БИРЛАШИНГИЗ!

# ТОШКЕНТ ҲАҚИҚАТИ

ЎЗБЕКИСТОН КОММУНИСТИК ПАРТИЯСИ ТОШКЕНТ ОБЛАСТЬ КОМИТЕТИ ВА МЕҲНАТКАШЛАР ДЕПУТАТЛАРИ ОБЛАСТЬ СОВЕТИНИНГ ОРГАНИ

№ 78 (3560). | Чоршанба, 19 апрель 1967 йил. | Баҳоси 2 тийин.

## ЮБИЛЕЙ ЙИЛИ МУВАФФАҚИЯТЛАРИ

Саноат ходимлари, дейилади Ўзбекистон ССР Марказий статистика бошқармасининг ахборотида, КПСС XXIII съезди томонидан қўйилган вазифаларни амалга ошира бориб ва Улуғ Октябрь социалистик революциясининг эллик йиллигини муносиб кутиб олиш учун социалистик мусобақани авж олдириб, ишлаб чиқаришнинг умумий ҳажми ва саноат маҳсулотининг кўпчилик энг муҳим турларини ишлаб чиқариш юзасидан биринчи квартал планини муваффақиятли бажардилар.

Ялпи маҳсулот ишлаб чиқариш квартал плани умуман республика бўйича 104 процент қилиб бажарилди. Саноат ишлаб чиқаришнинг ўсиши ўтган йилнинг январь—март ойларидагига нисбатан 7,3 процентни ташкил этди. Тошкент шаҳри, республиканинг барча областлари ва Қорақалпоғистон АССР саноати биринчи квартал планини ошириб бажарди.

Электр энергияси ва ёқилғи энергияси ҳосил қилиш ўтган йилнинг шу давридагига нисбатан 18 процент, ёқилғи саноати маҳсулоти ишлаб чиқариш 12 процент, қора ва рангли металлургия саноати маҳсулоти 15 процент, химия саноати маҳсулоти 13 процент, машинасозлик ва металл ишлаш саноати маҳсулоти 5 процент, ўрмон, қоғоз ва ёғочсозлик саноати маҳсулоти 6 процент, бинокорлик материаллари саноати маҳсулоти 13 процент, енгил саноат маҳсулоти 5 процент, озиқ-овқат саноати маҳсулоти ишлаб чиқариш 7 процент кўпайди.

Пўлат эритиш, газ, нефть, кўмир қазиб чиқариш, электр энергияси ҳосил қилиш, тиниқ нефть маҳсулотлари, дизеллар, бронекабеллар, установка симлари, арқоқ ва йигириш машиналари, экскаваторлар, скреперлар, тракторлар, трактор прицеплари, культиваторлар, пахта териш машиналари, кўрак чувиш машиналари, азотли ва фосфат ўғитлари, цемент, пахта толаси, канап толаси, ип ва шойи газламалар, пайпоқлар, устки трикотаж, гўшт, колбасалар, консерваларнинг, мол ва ўсимлик ёғлари ҳамда бошқа хил маҳсулотлар ишлаб чиқариш биринчи квартал плани тўла ва ошириб бажарилди.

Марказий статистика бошқармасининг ахборотида яна айтилади, саноат ялпи маҳсулот ишлаб чиқариш плани умуман бажарилгани ҳолда, айрим корхоналар ялпи маҳсулот ишлаб чиқариш, шу жумладан натура ҳолда буюмлар чиқариш топшириқларини бажармадилар. Бир қанча корхоналарда меҳнат унумдорлигини ошириш, маҳсулот таннархини камайтириш ва фойда олиш топшириқлари бажарилмай қолди.

* * *

27 саноат корхонаси биринчи квартал охиригача планлаштириш ва иқтисодий рағбатлантиришнинг янги системасига ўтди. Янги шароитда ишлаган корхоналар маҳсулотни реализация қилиш квартал планини ошириб бажардилар.

(ЎзТАГ).

## МАЙ ЧАҚИРИҚЛАРИ

**— Яшасин меҳнаткашларнинг халқаро бирдамлик куни, барча мамлакат ишчилар синфининг бирлик ва қардошлик куни — 1 Май!**

**Бутун дунё пролетарлари, бирлашингиз!**

Дилрабо баҳор тонги мардонавор совет кишилари қалбига янгича қувонч, янгича илҳом олиб келди. КПСС Марказий Комитетининг 1967 йил 1 Май Чақириқлари эллар ошa, элатлар ошa, тоғлар ошa, боғ-роғлар ошa, нурафшон шаҳарлар ошa, гўзал қишлоқлар ошa ўзгача гурур ва салобат билан янграй бошлади. Жонажон партиямиз Марказий Комитети Чақириқларини тинглар экансиз, унинг ҳар бир сўзи, ҳар бир сатри улуғвор замонамиздан фахрланиш, фаровон турмушимиздан мамнунлик, она-Ватанимиз г а ч е к с и з меҳр-муҳаббат, коммунизм ишига садоқат туйғуларини уйғотади, дилларни хушнуд қилади, янги-янги меҳнат ғалабаларига руҳлантиради.

Инсониятнинг асрий орзуси бўлган порлоқ жамият — коммунизм қураётган Совет Иттифоқи меҳнаткашлари бу йилги Май байрамини алоҳида вазиятда кутиб олмоқдалар. Шу кунларда ҳар бир корхона, ҳар бир коллектив, ҳар бир колхоз ва совхоз, ҳар бир совет кишиси КПСС XXIII съезди қарорларини, янги беш йиллик режаларини амалга оширишга, Улуғ Октябрь Социалистик революциясининг 50 йиллик юбилейига муносиб туҳфалар тайёрлаш учун ҳормай-толмай меҳнат қилмоқдалар. Октябрь 50 йиллигига бошланган социалистик мусобақа байроғини тобора баланд кўтармоқдалар. Шунинг учун ҳам Чақириқларда бундай дейилади:

**— Совет Иттифоқи меҳнаткашлари! Улуғ Октябрь 50 йиллиги шарафига бошланган социалистик мусобақани кенг қулоч ёздирингиз!**

**Шонли юбилейни коммунистик қурилишда янги-янги муваффақиятлар билан кутиб олайлик!**

Май байрами арафасида мамлакатимиз саноатчилари ва қишлоқ хўжалиги меҳнаткашлари янгидан-янги меҳнат зафарларини кўлга киритмоқдалар. Саноатимиз ходимлари, дейилади СССР Марказий статистика бошқармаси ахборотида, ишлаб чиқаришнинг умумий ҳажми ва саноат маҳсулотининг кўпчилик энг муҳим турларини ишлаб чиқариш юзасидан биринчи квартал планини муддатидан олдин бажардилар. Яна шуни ҳам айтиш керакки, барча корхоналарда, ишлаб чиқариш объектларида планлаштириш ва иқтисодий рағбатлантиришнинг янги системасига ўтиш муваффақиятли давом этмоқда. Областимиз саноатчилари, қурувчилари ва транспорт ходимлари ҳам бу ишларга ўзларининг муносиб ҳиссаларини қўшмоқдалар.

Областимиз қишлоқ хўжалиги меҳнаткашлари юбилей йилида катта ишларга бел боғлаганлар. Октябрнинг 50 йиллигини 330 минг тонна «оқ олтин» етиштириш билан кутиб олмоқчилар. Шунингдек сабзавотчилик, боғдорчилик, чорвачилик соҳасида ҳам янги ютуқларга эришиш учун ҳаракат қилинмоқда. Қишлоқ хўжалиги ишлаб чиқаришини янада юксалтириш, экинларнинг ҳосилдорлигини ва чорвачилик маҳсулдорлигини ошириш, фан-техника муваффақиятларини ва илғор тажрибани практикага активроқ жорий қилиш, деҳқончиликда юксак маданиятга эришиш, техникадан унумли ва билиб фойдаланиш улар олдида турган муҳим вазифалардандир.

Қишлоқ хўжалик маҳсулотлари етиштиришда иқтисодий рағбатлантириши кучайтириш ҳамда совхозлар ва бошқа давлат қишлоқ хўжалик корхоналари ходимларининг корхоналар иш натижаларини яхшилашдан моддий манфаатдорлигини ошириш мақсадида КПСС Марказий Комитети ва СССР Министрлар Совети яқинда «Совхозларни ва бошқа давлат қишлоқ хўжалик корхоналарини тўла хўжалик ҳисобига ўтказиш тўғрисида» қарор қабул қилдилар. Партия, совет, касаба союз, хўжалик раҳбарлари мазкур қарорни амалга ошириш учун барча чораларни кўришлари ва бу ишнинг кўнгилдагидек ўтишини таъминлашлари керак.

Партиямиз Марказий Комитети турли касб эгаларини — савдо, маиший хизмат, совет муассасалари, халқ контроли, фан ва олий ўқув юрти, маданият, маориф, медицина ходимларини, адабиёт ва санъат арбобларини ўз соҳаларида юксак кўрсаткичларга эришишга чақиради. Савдони ва умумий овқатланишни такомилл а ш т и ришга, совет кишиларига хизмат кўрсатиш маданиятини оширишга, халқ хўжалигида давлат интизомини мустаҳкамлашга, иқтисод қилиш ва тежамкор бўлишга, фанимизнинг янада равнақи, техника тараққиёти учун курашга даъват этилади. Социалистик маданиятни тобора ривожлантириш, халқ маорифини такомиллаштириш, ёш авлодни билимларга муҳаббатли, меҳнатсевар киши-либ, коллективизм руҳида тарбиялаш, совет кишисининг сиҳат-саломатлиги учун тинмай курашиш муҳим вазифалар деб белгиланади.

1 Май байрамини совет кишилари билан бир қаторда барча қитъаларнинг меҳнаткашлари ҳам зўр шоду-хуррамлик билан байрам қиладилар. Чунки бу улуғ айём ер куррасидаги меҳнаткашларнинг халқаро бирдамлик, бирлик ва қардошлик кунидир. Чунки бу кун ўз эрки, мустақиллиги ва бахт-саодати учун курашаётган кишиларнинг ҳам катта байрамидир. Шунинг учун ҳам партиямиз Марказий Комитети:

**— Социализм мамлакатларининг халқлари, миллий озодлик кураши олиб бораётган халқлар, бутун дунё меҳнаткашлари! Империализмга ва мустамлакачиликка қарши, миллий озодлик учун, тинчлик, демократия ва социализм учун курашдаги куч ва ғайратингизни бирлаштирингиз!** — деб хитоб қилади.

Совет Иттифоқи бошлиқ социалистик лагерь мамлакатлари бутун дунёда барқарор тинчлик ва осойишталикни вужудга келтириш учун бутун кучларини сарфлаётган бир пайтда америка империалистлари дунёнинг турли районларида ўзларининг босқинчилик ҳаракатларини, Жанубий Вьетнамнинг эрксевар халқига қарши қаратилган қуролли интервенциясини, Вьетнам Демократик Республикасига қилаётган ошкора агрессиясини давом эттирмоқдалар. Америка урушқоқларининг бу хатти-ҳаракатлари жаҳон афкор оммасининг қаҳру ғазабига дучор бўлмоқда, улар томонидан бегуноҳ қарияларнинг, норасида ўғдаклларнинг, тинч шаҳарлар ва қишлоқларнинг бомбардимон қилиниши кескин қораланмоқда.

Аммо америкалик агрессорлар чучварани хом санамоқдалар. Совет халқи, жаҳон жамоатчилиги учинчи жаҳон урушининг бошланишига йўл қўймайди, босқинчиларга қарши қаҳрамонона адолатли кураш олиб бораётган вьетнам халқи билан бирдам эканликларини билдирмоқдалар, уларнинг онаватанларини озод қилишдаги муқаддас курашида ёрдам бермоқдалар.

**— Жаҳон халқлари! Америка Қўшма Штатларининг вьетнам халқига қарши агрессив урушини тўхтатиш учун курашингиз! Вьетнам Демократик Республикасини бомбардимон қилишларни ҳеч сўзсиз тўхатишни ва Жанубий Вьетнамдан Америка қўшинларининг дарҳол олиб чиқиб кетилишини талаб қилингиз!** — дейилади Май Чақириқларида.

КПСС Марказий Комитетининг Чақириқлари яратувчилик, меҳнат ва ижод программасидир. Қалблари қувончларга тўлган совет кишилари Чақириқлар эзлон қилинган кунларда барча ғалабаларимизнинг ташкилотчиси ва илҳомчиси, совет халқининг буюк ғамхўри азиз Коммунистик партиямизга ва ҳукуматимизга яна бир бор ўзларининг меҳр-муҳаббатларини изҳор этмоқдалар, нурафшон коммунистик жамият қуриш йўлида ҳормай-толмай, юрак қўрини тўкиб, ҳалол меҳнат қилишга аҳд қилмоқдалар.

**— Яшасин Ленин тузган шонли Совет Иттифоқи Коммунистик партияси!**

**Мамлакатимизда коммун и з м тантанаси учун курашда янги ғалабалар сари, олға!**

## ЧИГИТ УНИБ ЧИҚДИ

**Бекобод районининг хўжаликларида чигит экиш жадал кетяпти.**

**Сўнгги ҳафтада райондаги «Победа», Ленин номли колхозларда ҳам чигит экиш уюшкоқлик билан олиб борилмоқда. Эрта уруғ ташланган ерларда ҳозирнинг ўзидаёқ яшил квадратлар пайдо бўлабошлади.**

**Э. ҚИРҚБОЕВ.**

## ГЕРМАНИЯ БИРЛАШГАН СОЦИАЛИСТИК ПАРТИЯСИНИНГ VII СЪЕЗДИГА

Азиз ўртоқлар!

Совет Иттифоқи Коммунистик Партияси Марказий Комитети Совет коммунистларининг кўп миллионли армияси номидан сизларга, Германия Бирлашган Социалистик партияси VII съезди ва Германия Бирлашган Социалистик партиясининг барча аъзоларига ва Германия Демократик Республикасининг меҳнаткашларига қардошларча коммунистик салом йўллайди ва съезднинг ишига муваффақиятлар тилайди.

Герман ишчилар ҳаракатининг энг яхши революцион традицияларини қабул қилиб олган Германия Бирлашган Социалистик партияси марксизм-ленинизм улуғ таълимотини ва жаҳон социализми тажрибасини ўз мамлакати шароитларига ижодий тарзда татбиқ этмоқда, Германия Демократик Республикаси меҳнаткашларини комил ишонч билан социалистик йўлдан олиб бормоқда, бутун немис халқининг истиқболи байроғини баланд кўтариб бормоқда.

Сизнинг партиянгиз, Германия Демократик Республикасининг меҳнаткашлари империалистларнинг ғояларини ва уларнинг социализм қурилишига халақит бериш йўлидаги ўринишларини фош қилиб, Германия Бирлашган Социалистик партиясининг VI съезди билан VII съезди ўртасидаги даврда республикадаги хўжалик ижтимоий ва маданий ҳаётнинг барча соҳаларида катта муваффақиятларга эришди. Бу муваффақиятларни эндиликда социалистик герман давлатининг ашаддий душманлари ҳам инкор эта олмайдилар. Биз шунга аминмизки, Германия Демократик Республикасининг ишчилар синфи, кооперативлаштирилган деҳқонлари ва меҳнаткаш интеллигенцияси ўзининг марксчи-ленинчи авангарди раҳбарлигида немис диёрида ривож топган социалистик жамиятни қуриш вазифаларини шараф билан ҳал этадилар.

Совет коммунистлари, бутун совет халқи Германия Бирлашган Социалистик партиясининг, Германия Демократик Республикаси ҳукумати ва меҳнаткашларининг Европа қитъасидаги тинчликсевар кучлар томонидан Ғарбий Германиядаги милитаризм, реваншизм ва янги нацизм хавфли ўчоғига қарши, Европада тинчлик ва хавфсизлик ишининг тантанаси учун олиб бораётган курашига қўшаётган ҳиссасига юксак баҳо берадилар.

Биз зўр мамнуният билан шуни қайд қиламизки, Совет Иттифоқи Коммунистик партияси билан Германия Бирлашган Социалистик партияси ўртасида чинакам қардошлик, тўла ишонч, ҳамжиҳатлик муносабатлари ва замонамизнинг барча энг муҳим масалаларини ҳал этишга ёндошишда чинакам бирлик вужудга келди ва бу бирлик ҳамда ана шу муносабатлар тобора ривожланмоқда. Бу эса, халқларимизнинг ва бутун социалистик ҳамдўстликнинг бахт-саодати йўлида Совет Иттифоқи билан Германия Демократик Республикаси ўртасидаги бузилмас дўстлик ва қардошларча ҳамкорликни янада юксалтиришнинг мустаҳкам гаровидир.

Совет Иттифоқи Коммунистик партияси ва Германия Бирлашган социалистик партияси социалистик мамлакатларнинг жипслигини кучайтириш ва жаҳон коммунистик ҳамда ишчилар ҳаракати бирлигини мустаҳкамлаш йўлида зўр ғайрат билан қилаётган ишларида бирдамдирлар. Биз қардош партияларнинг биргалашиб қиладиган ҳаракатлари барча прогрессив, революцион кучларни тағин ҳам жипслаштиришни ва муштарак умумий ишимизнинг ғалабасини таъминлаяжагига шубҳа қилмаймиз.

Азиз ўртоқлар, Германия Демократик Республикасида социализмнинг тўла ғалабаси учун, ўз халқингизнинг тинчлиги ва бахти учун курашда янгидан-янги катта муваффақиятларга эришувингизни тилаймиз. Совет Иттифоқи Коммунистик партияси, бутун совет халқи ана шу олижаноб ишда доим сизлар билан бирга бўлажагига амин бўлишингиз мумкин.

Яшасин социализм тантанаси учун курашда Германия Демократик Республикаси меҳнаткашларининг жанговар авангарди — Германия Бирлашган Социалистик партияси!

Совет Иттифоқи ва Германия Демократик Республикаси халқлари ўртасидаги бузилмас қардошларча дўстлик яшасин ва яшнасин!

Яшасин социалистик ҳамдўстлик ва жаҳон коммунистик ҳаракатининг бирлиги ва жипслиги!

Яшасин марксизм-ленинизмнинг зафарли таълимоти!

**СОВЕТ ИТТИФОҚИ КОММУНИСТИК ПАРТИЯСИ МАРКАЗИЙ КОМИТЕТИ.**

## БИРЛИК ВА ЖИПСЛИК

### *Германия Бирлашган Социалистик партиясининг VII съездида*

БЕРЛИН. 17 апрель. (ТАСС махсус мухбири). Германия Бирлашган Социалистик партиясининг бугун бу ерда очилган VII съездида Германия Бирлашган Социалистик партияси Марказий Комитетининг биринчи секретари **Вальтер Ульбрихт** доклад қилди. Унинг доклади социализм қуришни тугаллашгача бўлган давр ичида Германия Демократик Республикасининг ижтимоий ривожланиши масалаларига бағишланди.

В. Ульбрихт уқтириб айтдики, Германия Демократик Республикаси социализм программасини амалга ошириш йўлида олға томон зўр қадам қўйди ва бу ишда Совет Иттифоқи билан дўстлик катта аҳамиятга эга бўлди. «Бу дўстлик, деди у, бизга қимматли ёрдам кўрсатиб келди ва кўрсатмоқда. Германия тарихида биринчи демократик давлатни — социалистик Германия Демократик Республикаси қуриш ва мустаҳкамлашда кучимизга куч қўшмоқда. Съездимиз Совет Иттифоқи халқларини, КПСС Марказий Комитети ва Совет ҳукуматини айниқса самимият билан табриклайди. Улар ҳамма соҳаларда янги, катта муваффақиятларга эришиб, Улуғ Октябрь социалистик революциясининг 50 йиллигига ҳозирланмоқдалар».

Докладчи Германия Демократик Республикаси аҳолиси турмушининг моддий даражасини ошириш масалаларига катта эътибор берди. У, жумладан, шу йил сентябрь ойидан бошлаб беш кунлик иш ҳафтаси жорий қилиш, иш ҳақи ва пенсияларнинг минимал миқдорини ошириш, шунингдек кўп болали оилалар учун нафақалар жорий қилиш тўғрисида таклифлар киритди.

Докладнинг ташқи сиёсатга бағишланган қисмида бундай дейилади: ҳозирги халқаро аҳволнинг ривожланишидаги асосий характерли белги шуки, тинчлик, демократия, миллий мустақиллик ва социализм кучлари янада ўсиб бормоқда, иқтисодий, сиёсий ва ҳарбий соҳаларда кучларнинг нисбати социализм фойдасига янада ўзгарди.

Германия Демократик Республикаси ташқи сиёсатининг энг муҳим вазифалари шундан иборатки, деди В. Ульбрихт, биз Варшава шартномаси давлатларининг ҳамкорлигини ҳамиша мустаҳкамлай беришимиз, Осиё, Африка ва Латин Америкаси мамлакатлари билан сиёсий ва иқтисодий алоқаларни ривожлантира беришимиз, Европадаги барча давлатлар билан муносабатларни нормаллаштираверишимиз лозим.

В. Ульбрихт Германия Федератив Республикаси ҳукмрон доираларининг милитаристик ва реваншчилик сиёсатини кескин қоралади. Ғарбий Германия Федератив Республикасининг ҳукумати, деди у, мавжуд чегараларни ўзгартиришни ўзига мақсад қилиб олган Европада бирдан-бир ҳукумат бўлиб қолди.

Шу муносабат билан Германия Бирлашган Социалистик партияси Марказий Комитетининг биринчи секретари Германия Демократик Республикасининг дўстлик, ҳамкорлик ва ўзаро ёрдам тўғрисида Совет Иттифоқи, Польша ва Чехословакия билан тузган шартномалари Европа хавфсизлигини мустаҳкамламоқ учун катта аҳамиятга эга эканлигини кўрсатиб ўтди.

Докладда ҳар иккала Герман давлати ўртасидаги муносабатлар масаласига катта ўрин берилди. В. Ульбрихт социалистик Германия Демократик Республикасини империалистик Ғарбий Германия билан бирлаштириш мумкин бўлмайдиган иш эканлигини кўрсатиб ўтди. Германия Демократик Республикасининг тарихий вазифаси шуки, у Ғарбий Германиянинг ҳам, милитаризм ва империализмни бартараф қилиш йўлини топишига кўмаклашмоғи керак.

БЕРЛИН. 18 апрель. (ТАСС). КПСС Марказий Комитетининг Бош секретари **Л. И. Брежнев** бугун Германия Бирлашган социалистик партиясининг VII съездида нутқ сўзлаб, Совет Иттифоқи Коммунистик партияси ининг Марказий Комитети номидан, барча совет коммунистлари ва бутун совет халқи номидан съезд делегатларига, Германия Бирлашган социалистик партиясининг барча аъзоларига ва Германия Демократик Республикасининг ишчилар синфи, кооперативлаштирилган деҳқонлари ва меҳнаткаш интеллигенциясига ўзининг марксчи-ленинчи авангарди раҳбарлигида немис диёрида ривож топган социалистик жамиятни қуриш вазифаларини шараф билан ҳал этадилар.

Совет коммунистлари, бутун совет халқи Германия Бирлашган Социалистик партиясининг, Германия Демократик Республикаси ҳукумати ва меҳнаткашларининг Европа қитъасидаги тинчликсевар кучлар томонидан Ғарбий Германиядаги милитаризм, реваншизм ва янги нацизм хавфли ўчоғига қарши, Европада тинчлик ва хавфсизлик ишининг тантанаси учун олиб бораётган курашига қўшаётган ҳиссасига юксак баҳо берадилар.

Биз зўр мамнуният билан шуни қайд қиламизки, Совет Иттифоқи Коммунистик партияси билан Германия Бирлашган Социалистик партияси ўртасида чинакам қардошлик, тўла ишонч, ҳамжиҳатлик муносабатлари ва замонамизнинг барча энг муҳим масалаларини ҳал этишга ёндошишда чинакам бирлик вужудга келди ва бу бирлик ҳамда ана шу муносабатлар тобора ривожланмоқда. Бу эса, халқларимизнинг ва бутун социалистик ҳамдўстликнинг бахт-саодати йўлида Совет Иттифоқи билан Германия Демократик Республикаси ўртасидаги бузилмас дўстлик ва қардошларча ҳамкорликни янада юксалтиришнинг мустаҳкам гаровидир.

Германия Демократик Республикасидаги социалистик революция, — деди Л. И. Брежнев, жуда катта халқаро аҳамиятга эга. Икки Европани — социалистик Европа билан капиталистик Европани бир-биридан ажратиб турган чегара немислар диёридадир. Немислар диёрида икки системанинг мусобақаси айниқса кескин формаларда давом этмоқда. Бу ерда социализм билан капитализм бетмабет тўқнаш келиб қолди, дейиш мумкин.

Ҳаммага маълумки, Германия Демократик Республикаси мамлакатнинг асосий потенциали — асосий одам ресурслари Ғарбий Германия территориясига ўтиб қолган шароитда мана шу тарихий мусобақага киришди. Шундай бўлса ҳам, Германия Демократик Республикасидаги социалистик тузум икки системанинг мусобақасида шак-шубҳасиз ғалабаларга эришди, деб айтмоқ учун ҳамма асослар бор.

Уруш ва тинчлик масаласида, немис халқини, бутун Европа халқларини фашизм ва уруш даҳшатларининг такрорланишидан амин қилиш масаласида, худди мана шу масалада социализмнинг тарихан устунлиги алоҳида куч билан намоён бўлди. Социалистик тузумгина Германия Демократик Республикасининг тинчлик ва демократия йўлидан ривожланиб боришини, таъминлайди, фақат фашизм йўлинигина эмас, шу билан бирга милитаризмнинг қайта тиклаииш йўлини, янги ҳарбий авантюралар йўлини ҳам абадий ёпиб қўйишни таъминлай олди. Германия Демократик Республикаси Европа хавфсизлигининг йирик факторларидан бири бўлиб қолди, Европада тинчликнинг таянчи бўлиб қолди, халқаро майдонда ўзига мустаҳкам позицияларни таъминлаб олди.

Монополистик капитал ҳукмронлиги остида қолган Ғарбий Германия бошқача йўлдан ривожланмоқда. Унинг жаҳон майдонида ўтказаётган йўлида Германия империализми традицион сиёсатининг аллақачонлардан бери маълум бўлган белгилари кўриниб турибди. У—агрессияга ва ўзгаларнинг территорияларини босиб олишга интилмоқда. У— милитаризмни гуркираб ўстирувчи ҳарбий кучга таянмоқда. У—халқаро кескинликни ва ҳарбий хавфни муқаррар вужудга келтирувчи ашаддий милитаризмга интилмоқда. У—антикоммунизмни давлат сиёсатига айлантириб юборди. Ниҳоят у учинчи дунё деб аталган мамлакатларнинг халқларига нисбатан янги мустамлакачилик сиёсатини ўтказиб келмоқда. Америка империалистларининг Вьетнамдаги қонли урушини қувватлаш, Португалия мустамлакачиларига кўмаклашиш, Жанубий Африкадаги ва Родезиядаги ирқчи режимлар билан апоқ-чапоқ бўлиш сингари ҳаракатлар Бонн ташқи сиёсатининг ҳақиқий моҳиятини очиб бераётиркану ахир?

Германия Федератив Республикасининг ички ривожланиши ҳам худди шу каби диққатга сазовордир. Мамлакатда юзлаб ҳар хил милитарист, реваншчи ташкилотлар бор ва актив ҳаракат қилмоқда. Ҳозирги кунда расмий равишда национал-демократик партия деб аталаётган нацизм яна бош кўтариб келмоқда. Бу партиянинг бошлиқлари Ғарбий Германиянинг ҳозирги жамиятида ўзининг яшовчанлик қобилиятини ҳанузгача сақлаб келаётган «жигарранг вабо» бацилларини ўстириб кўпайтирмоқда. Бу шахслар Гитлер «маглубиятининг натижаларини қайта кўриб чиқилсин», деб ошкора даъват қилмоқдалар.

Л. И. Брежнев уқтириб айтдики, «катта коалиция» деб аталган ва ҳозир Боннда ҳокимият тепасида турган янги ҳукумат ўзининг, «янги снёсат» ўтказишга тайёрмиз, деган ваъдасини бажармади. Сўзларга қараб эмас, балки реал фактларга асосланиб, снёсатга баҳо беришга одатланган кишиларнинг ҳаммаси деди КПСС делегациясининг бошлиғи, Боннинг «янги йўл» деб аталган бу ўринишлари тактика найрангидангина иборат эканлигини кўрдилар. Бунинг учун эса асослар далиллар бор.

Шу муносабат билан Л. И. Брежнев Ғарбий Германияда йигирма йилдан бери энг ўриқчоқ империализм позицияси тез суръатлар билан мустаҳкамланаётганлигини, Бонн бошқа мамлакатларнинг территорияларини, Ғарбий Берлинни даъво қилаётганлигини, «бутун герман халқи» номидан вакиллик қилиш ҳуқуқини даъво қилаётганлигини, Бонн ядро қуролини қўлга киритишга интилаётганлигини қайд қилиб, бундай деди:

Мана шу ҳаракатларнинг ҳаммаси Европа хавфсизлиги системасини вужудга келтириш йўлига, Европадаги снёсий иқлимни соғломлаштириш йўлига гов солиб келди ва гов солмоқда. Шу ҳаракатлардан сўнг Ғарбий Германия жаҳон жамоатчилигининг кўзига Европадаги тинчлик ва хавфсизликнинг энг катта душмани бўлиб кўринаётганлигига таажжубланиш учун ўрин йўқ. Германия Федератив Республикаси снёсатининг бутун реал мазмуни, деди Л. И. Брежнев, шу вақтгача қандай бўлиб келган бўлса ҳозир ҳам шундай бўлиб қолмоқда. Бу снёсат реваншчи снёсати, милитаризм снёсати, Европадаги реал ҳолатни инкор қилаётган, бошқа давлатлар ва халқларнинг ҳуқуқларига ва территорияларига қасд қилаётган снёсат, турли ижтимоий тузумдаги давлатларнинг тинч-тотув яшаши нормаларини рад қилаётган снёсат бўлиб қолмоқда.

Бас, шундай экан, Европа халқлари Германия Федератив Республикаси раҳбарларининг «тинчликсеварлик» тўғрисидаги ва «Шарқ билан муносабатларни йўлга қўйиш» истаги тўғрисидаги, яъни ҳеч бир мажбурият юкламайдиган сўзларига ишонадилар, деб кутиш учун мазкур раҳбарларда қандай асос бор, деган савол туғилади. Кези келганда шуни айтиб ўтиш керакки, Ғарбий Германиянинг ўзидаги кўпгина арбоблар ва унинг матбуоти «Шарқ билан муносабатлар» соҳасидаги, дипломатик найрангларни Боннинг ўзи Европанинг социалистик мамлакатларига қарши қураш қуроли, деб шу мамлакатлар орасига нифоқ солиш ва аввало, Германия Демократик Республикасини яккалаб қўйиш воситаси, деб ҳисоблаётганлигини асло ёшираётганлари йўқ. Ҳақиқатан ҳам Бонн Европанинг социалистик мамлакатларига қўл узатди. Лекин бу қўл тош ушлаб турибди. Шу сабабли коммунистлар бу тошни пайқамайдилар, деган умидда бўлган кимсаларгина коммунистларни жуда гўл одамлар деб ҳисоблашлари мумкин.

Европанинг социалистик мамлакатлари аҳволни ҳақиқатан ростакам нормаллаштириш, ҳамма давлатлар билан, шу қаторда Германия Федератив Республикаси билан ҳамҳўзаро манфаатли снёсий, иқтисодий ва маданий алоқалар боғлаш, Европадаги аҳволни тинчлик иши фойдасига ривожлантириш йўлида курашмоқдалар. Лекин улар буни ўз бирликлари ҳисобига, умуман социалистик ҳамдўстлик манфаатлари ҳисобига ёки шу ҳамдўстлик составидаги айрим мамлакатлар ҳисобига, жумладан қардош мамлакат бўлган Германия Демократик Республикаси ҳисобига қилишга асло розн бўлмайдилар. Совет Иттифоқи Коммунистик партияси Марказий Комитети ва Совет ҳукумати Германия Демократик Республикасининг ҳуқуқлари ва манфаатлари, республикангизда социализм қуриш манфаатлари сизларга нақадар яқин ва қимматли бўлса, бизга ҳам шу қадар яқин ва қимматли деб, башарти лозим бўлиб қолса, биз буни қатъият ва кескинлик билан, ўзимизнинг бутун қудратимиз билан ҳимоя қилажакмиз, деб съездингизнинг шу минбарида туриб яна бир марта айтиш учун менга ваколат бериб юборишди, ўртоқлар!

Л. И. Брежнев Европа хавфсизлиги проблемаларига тўхталиб шуни эслатиб ўтдики, Варшава шартномасида қатнашувчи давлатлар тинчлик ва Умумевропа ҳамкорлигининг кенг ва конкрет программасини кўрсатиб бердилар. Бу программа 1966 йилги Бухарест Декларациясида баён қилинди. Бу программани амалга ошириш учун кураш ҳозир ўзининг самараларини бермоқда.

Турли ижтимоий тузумдаги давлатларнинг тинч-тотув яшаши принциплари асосида Европада тинчликни ва хавфсизликни мустаҳкамлаш йўлида давлатларнинг шу проблемаларга бағишланган Умумевропа кенгаши фойдали конструктив қадам бўлиши мумкин. Маълумки, шундай кенгаш чақириш керак деган фикрни Европанинг шарқи ва ғарбида маъқуллаётган мамлакатлар тобора кўпаймоқда. Шу билан бирга ҳар иккала герман давлатининг — Германия Демократик Республикаси ва Германия Федератив Республикасининг бу кенгашда иштирок қилиши унинг муваффақият қозониши учун жуда муҳимдир.

Ядро қуролини тарқатмаслик тўғрисида халқаро шартнома тузиш Европада ва бутун дунёда уруш хавфини камайтирмоқ учун, айниқса Ғарбий Германия милитаристларининг ядро қуролига бўлган иштаҳасини ҳисобга олганда катта аҳамиятга эга бўлиши мумкин.

Кўпгина мамлакатларнинг кенг халқ оммаси Европа хавфсизлиги учун курашга тобора активроқ қўшилмоқда. Халқ оммасининг ҳаётий манфаатларини ҳимоя қилувчи забардаст курашчилар — коммунистлар уларнинг биринчи сафларида бормоқдалар. Европа Коммунистик партияларининг яқинда Карлови Варида очиладиган кенгаши Европа қитъасида тинчлик ва хавфсизлик учун халқлар олиб бораётган курашнинг миллионмиллион одамларни ҳаяжонлантириб турган проблемаларини муҳокама қилади. Бошқа қардош партиялар каби Совет Иттифоқи Коммунистик партияси ва Германия Бирлашган Социалистик партияси ҳам бу муҳим кенгашнинг муваффақиятини таъминламоқ учун бутун кучларини сарфлайдилар, деб ишонч билан айтиш мумкин.

Империализмнинг агрессив ҳаракатлари, деб давом қилди Л. И. Брежнев, ҳозирги халқаро вазиятни жиддий равишда мураккаблаштирмоқда. Бундай шароитда жаҳондаги барча революцион прогрессив кучлар бирлигини ва аввало социализм мамлакатлари бирлигини ҳамда жаҳон коммунистик ҳаракатининг жипслигини мустаҳкамлайвериш зарурлиги алоҳида куч билан ўзини кўрсатмоқда. Л. И. Брежнев шу муносабат билан Вьетнамдаги воқеаларга тўхталиб, Вьетнамдаги урушнинг бутун бориши АҚШ ҳукмронларининг ўз мақсадларига ҳеч қачон эриша олмасликларини — Вьетнам халқининг ўз тақдирини ўзи ҳал этишига тўсқинлик қилишга ҳеч қачон эриша олмасликларини кўрсатиб ўтди. Агар барча социалистик мамлакатларнинг, шу жумладан Хитойнинг ҳам курашаётган Вьетнам халқига ёрдамини планлаштиришда ва унга амалий ёрдам кўрсатишда кенг равишда ҳаракат бирлигига эришганимизда эди, деб таъкидлади Л. И. Брежнев. Вьетнам халқига берилаётган ёрдам тағин ҳам кўпроқ самарали бўлур эди, империалистик агрессорлар авантюраси барбод бўладиган соат анча тезроқ келган бўлур эди. Мен шу минбардан туриб яна бир марта айтмоқчиманки, деди Л. И. Брежнев. Совет Иттифоқи, КПСС Марказий Комитети ва Совет ҳукумати интернационализм принципларига изчиллик билан амал қилиб, ҳаракат бирлигини жуда кенг миқёсда амалга оширишга ҳали ҳам тайёр.

Марксчи-ленинчи партиялар вакилларининг учрашувлари ва кенгашлари, деб таъкидлайди сўнгра Л. И. Брежнев, халқаро коммунистик ҳаракатни жипслаштириш ишида катта роль ўйнаб келди ва бундан буён ҳам катта роль ўйнайди. Воқеаларнинг бориши коммунистларнинг янги халқаро кенгашини ўтказиш масаласини кун тартибига қўйди. Маълумки, қардош партияларнинг кўплари ўзларининг бу масаладаги позицияларини баён қилиб бердилар, коммунистик сафларнинг жипслашишидан манфаатдор бўлган барча партиялар иштирок қиладиган мана шундай кенгаш ўтказиш керакligини айтдилар.

Энди шу кенгашни тайёрлаш билан боғлиқ бўлган конкрет масалаларни ўйлаб кўришимиз ва маслаҳатлашиб олишимиз, қардош партиялар шу кенгашда муҳокама қилиниши зарур деб ҳисоблаган масалаларни белгилаб олишимиз лозим бўлган пайт келди.

КПСС қардош партияларнинг бутун дунё коммунистларининг кенгашини чақириш каби бундай муҳим воқеага катта, пухта тайёргарлик кўришимиз керак, деган фикрига қўшилади. Шу билан бирга биз қўйилган мақсадга эришажагимизга аминмиз, чунки бу мақсад коммунистларнинг олий манфаатлари билан, жаҳон коммунистик позицияларини мустаҳкамлаш манфаатларини акс эттиради.

Л. И. Брежнев съезд делегатларига ўз ишларида муваффақият, социалистик қурилишда янги ғалабалар тилади.

КПСС Марказий Комитети Бош секретарининг нутқи зўр эътибор билан тингланди, гулдурос давомли қарсаклар билан бирнеча бор бўлиниб турди.

Л. И. Брежнев КПСС Марказий Комитети номидан съездга ёдгорлик совға — совет рассоми В. Кузнецовнинг «Яшасин социалистик революция» суратини топ

„ПРАВДА ВОСТОКА“ 50 ЁШГА ТЎЛДИ

# ЯРИМ АСР ЖАНГОВАР САФДА

Мухбир объектда.

Оператив мақола тайёрланяпти.

Редколлегия газетанинг навбатдаги сонини муҳокама қилмоқда.

ЗУМРАД тонг отади. Биримиз ишга, биримиз ўқишга — ўз постимизга ошиқамиз. Йўл-йўлакай киоскадан даста-даста газета сотиб оламиз. Улар орасида севимли газетамиз — «Правда Востока» ҳам бор. Катта қизиқиш ва муштоқлик билан ҳали бўёғининг ҳиди аримаган газета саҳифаларини варақлаймиз: жаҳон янгиликлари, республикамиз меҳнат аҳлининг бугунги ҳаёти билан танишамиз. Ҳар тонг иш қуримиз, меҳнат ва яратувчилик кунимиз ана шундай бошланади.

Мана 50 йилдирки, «Правда Востока» ўз ўқувчилари орасида қўлма-қўл, меҳнат ижод ва турмушда уларга ҳамроҳ, кўмакдош ва дўст. Ярим аср ва 60 минг газета саҳифаси! Газетанинг тарихи ана шундай! Кузги яproқлардек сарғайиб кетган бу саҳифаларни астасекин варақлар экамиз, республикамиз босиб ўтган тарихий йўл кўз ўнгимизда қайта жонлангандай бўлади. Бу саҳифаларда Ўрта Осиё халқларининг ўтмиши, ҳозирги ҳаёти ва келажагини кўрамиз, революция бўронларининг манзаралари намоён бўлади. Гражданлар ва Улуғ Ватан уруши йилларидаги халқ жасорати, социалистик қурилиш романтикаси, совет кишиларининг мамлакатимизда коммунизмнинг моддий-техника базасини вужудга келтириш учун олиб бораётган кураши ва қаҳрамонликлари худди кўзгуда акс этгандек гавдаланади.

## ГАЗЕТАНИНГ ТУҒИЛИШИ

ТУРКИСТОНДА большевистик матбуот жуда қийин тарихий шароитларда бунёдга келди. 1917 йилнинг февралида Петроградда буржуа демократик революцияси ғалаба қозонгач, ҳокимият тепасига Муваққат буржуа ҳукумати ва ишчи ҳамда солдат депутатлари Советлари келдилар. Революциядан кейин қатор демократик ўзгаришлар рўй бериши керак эди. Большевиклар ўз сиёсий фаолиятларини кенг авж олдириб юбордилар. Улар Тошкентда босмахона ташкил этиб, «Наша газета» («Бизнинг газета») номи билан оммавий ишчи газетасини чиқаришга муваффақ бўладилар. «Правда Востока»нинг тарихи ҳам ўшандан бошланади.

Ўша йил 2 апрелда газетанинг биринчи сони босмадан чиқди. У Туркистон меҳнаткашларига редакция мурожаати билан чиққан эди. Газета генерал-губернатор Куропаткин ва чор тузуми бошқа малайларининг реакцион сиёсатини фош этди. Унинг дастлабки 7 сони нотекис чиқиб турди. 2 майдан бошлаб «Наша газета» байрамдан кейинги кунлардан ташқари ҳар куни чиқабошлади. Большевик, қизил комиссар В. Д. Ботинцев газетанинг биринчи редакторларидан эди. У 1919 йил январида Тошкентдаги оқ гвардиячилар исёни даврида ҳалок бўлган. Газетада В. Д. Ботинцевдан ташқари В. П. Бауман, В. С. Лявин, Г. М. Цвилинг ва ишчилар ҳаракатининг бошқа кўзга кўринган вакиллари актив қатнашдилар. Улар ўткир публицистик мақолалари билан ишчи ва деҳқонларни эксплуататорларга қарши курашга чақирдилар.

Орадан кўп ўтмай, Россияда дунёни ларзага келтириб Улуғ Октябрнинг қудратли тўлқини ҳаракатга келди. Чинакам халқ революцияси Ўрта Осиёда ҳам ғалаба қозонди. Совет ҳокимиятининг тонгидаёқ Коммунистик партия марказда ва жойларда партия, совет матбуотини ташкил этишга киришди. «Наша газета» Ўзбекистонда ва Ўрта Осиёда совет матбуотининг қалдиғочи эди. У кенг халқ оммасига ғоявий таъсир кўрсата оладиган кучли қуролга айланиб қолди.

Редакция меҳнаткашлар билан ўз алоқасини тобора мустаҳкамлай борди. Газета ишида ишчилар, қизил аскарлар, деҳқонлар ва ёшлар қатнаша бошладилар. Жойлардан кўплаб хат-хабарлар келиб турди. «Наша газета» Ленин ғояларининг оташин тарғиботчиси бўлиб майдонга чиқди. Газета саҳифаларида В. И. Ленининг «Совет ҳокимиятининг навбатдаги вазифалари», «Тинчликми ёки уруш?» ва бошқа қатор мақолалари, нутқлари босилиб чиқди. Бу асарлар партия фаолиятининг жангговар программаси бўлиб қолди, Ўрта Осиё халқларига революция олдида турган вазифаларни тўғри тушунишга, Коммунистик партия сиёсатини амалга оширишга ёрдамлашди.

1919 йилнинг 12 апрелида ТуркЦИК газетани Туркистон республикаси Марказий Ижроия Комитети ва Туркистон Коммунистлар партияси ўлка комитетининг «Известия»си қилиб ўзгартиш ҳақида қарор чиқарди. 1922 йилнинг 20 июлидан бошлаб «Известия» «Туркестанская правда» номи билан чиқабошлади. 1924 йилнинг 25 ноябрида яна янги ном—«Правда Востока» номини олди.

Бу пайтда жойларда миллий вақтли матбуот ҳам ташкил топган эди. 1918 йили Туркистонда ўзбек тилида 11 та газета чиқарди. Бундан ташқари тожик, қозоқ, туркман тилларида ҳам газета ва журналлар чиққан. «Иштирокиюн» («Коммунист»)—ҳозирги «Совет Ўзбекистони» газетаси дастлабки маҳаллий вақтли матбуот эди.

«Правда Востока» ҳам, маҳаллий миллий партия ва совет газеталари ҳам «Наша газета» традицияларига содиқ қолиб, жойларда Совет ҳокимиятини мустаҳкамлаш. Коммунистик партия ва Совет ҳукумати қарорларини оммага кенг тушунтиришда катта роль ўйнадилар. Матбуот оммани Улуғ Октябрь социалистик революцияси ғалабаларини ҳимоя қилишга сафарбар этди. Ленин ғояларини тарғиб қилди. Коммунистик партиянинг миллий сиёсатини меҳнаткашларга тушунтирди, оммани пролетар идеологияси—марксизм-ленинизм ғоялари руҳида тарбиялади.

1924 йилнинг октябрь ойида Ўрта Осиё халқлари тарихида муҳим воқеа содир бўлди. Туркистонда совет республикалари ва автоном областлар ташкил топди. Ўша тарихий кунларда Ўрта Осиёга М. И. Калинин ташриф буюрди. «Правда Востока» мухбири билан суҳбатда М. И. Калинин Ўрта Осиёга келишидан мақсадини айтган эди. Газета Бутуниттифоқ оқсоқолининг Ўрта Осиёда бўлишини кенг ёритди. Михаил Иванович 1925 йилнинг 19 февралида газетага шундай табрикнома юборган эди:

«Правда Востока»—энг яхши вилоят газеталаридан бири. Унга салом йўллайман».

Газета дастлабки сонлариданоқ ҳамма халқлар, миллатларнинг тенг ҳуқуқлик ғоясини тарғиб қилди. оммани СССР халқлари қардошлиги ва ҳамкорлиги руҳида тарбиялади. Шарқ меҳнаткашлари ўртасида марксизм-ленинизм ғояларини тарғиб қилувчи марказга айланди.

## АГИТАТОР, ПРОПАГАНДИСТ ВА ТАШКИЛОТЧИ

РЕСПУБЛИКАДАГИ матбуотнинг ҳамма турлари қаторида «Правда Востока» ҳам социализм қурилиши даврида социалистик қайта қурилиш учун курашда ва кам тараққий этган мамлакатларнинг социализмга капитализм стадиясини четлаб ўтиши мумкинлиги ҳақидаги ленинча таълимотни тарғиб қилишда партия ташкилотларининг қучли қуроли бўлиб хизмат қилди. Газета марксизм-ленинизмни тарғиб қилар экан, техника-иқтисодий қолоқликдан замонавий индустрияга, феодал тарқоқликдан механизациялашган коллектив қишлоқ хўжалигига, асрлар бўйи давом этиб келган эскиликдан янгиликка ўтишнинг аниқ йўлларини кўрсатиб берди.

Коммунистик партиянинг Ўрта Осиё республикаларида саноатни вужудга келтириш, тараққий эшиттириш ва меҳнаткашлар оммасини социалистик қурилишга жалб қилиш учун курашнинг барча босқичларида матбуот беқиёс катта роль ўйнади.

Партия XIV съезди СССРни индустрлашган мамлакатга, капиталистик дунёдан иқтисодий жиҳатдан мустақил давлатга айлантириш вазифасини қўйди. Съезд мамлакатни индустрлаштиришнинг ленинча планини эълон қилди. Газетанинг ўша йилларда чиққан сонларини кўздан кечирган киши унинг партия сиёсатини қанчалик изчиллик билан амалга оширганлигини кўради. Газетада «Ўрта Осиёни индустрлаштириш», «Турксиб қурилишида», «Ўрта Осиёни электрлаштириш» сингари қатор доимий рубрикалари бўлиб, шу рубрикалар остида индустрлаштириш, саноатни ривожлантириш, ишчилар синфининг ўсишидан далолат берувчи хабарлар; корреспонденциялар, лавҳалар, диаграмма, схема, карталар бериб борилган. Газета саҳифаларида ўша йилларда қишлоқ хўжалигини, республикада етакчи тармоқ—пахтачиликни юқори поғона қўтаришга қаратилган жуда кўп мақолалар эълон қилинган.

Социализм қурилиши даври омма ижодий активлигининг гуркираб ўсганлиги билан характерли. Ўша даврда Ўзбекистонда ишчи-деҳқон мухбирлари ҳаракати ҳам ўсиб бораётган эди. Партия бу ҳаракатга раҳбарлик қилишга катта аҳамият билан қаради.

НАША ГАЗЕТА
ОРГАНЪ
Ташкентскаго Совѣта Солдатскихъ и Рабочихъ Депутатовъ.
1-МАЯ
ДА ЗДРАВСТВУЮТЪ
ОБЪЕДИНЕНІЕ ВСѢХЪ ТРУДАЩИХСЯ!

«Наша газета»нинг дастлабки сонларидан бири.

«Правда Востока» ва бошқа газеталар партиянинг бу кўрсатмасини бажара бориб, ишчи-деҳқон мухбирлари ҳаракатига раҳбарлик қилувчи мухбирлик постлари ташкил этдилар. Газетанинг ташкилотчилик иши тездан ўз самараларини кўрсатди—ишчи ва қишлоқ мухбирлари сафи кенгаяборди. 1924 йилда ишчи мухбирлар сони 1050 бўлса, 1928 йилга келиб 7000 га етди. Газеталар омма билан алоқа қилишнинг янги формаларини излайбошладилар. «Правда Востока» газетаси «Трибуна рабкора» («Ишчи мухбирлар минбари») иловасини нашр қилабошлади. Редакция ишчилар, деҳқонлар, ҳарбийлар, хизматчи ва ўқувчилардан тобора кўплаб хат-хабарлар олабошлади.

Республикада индустрлаш ва коллективлаш қизғин синфий кураш шароитида ўтди. Ишчи-деҳқон мухбирлари социализм қурилиши душманларини дадиллик билан фош этдилар. Кўпчилик қишлоқ мухбирлари бу йўлда ҳалок бўлишди, лекин ҳалок бўлган бир мухбир ўрнига ўнлаб янги мухбирлар курашга отландилар, ишчи ва қишлоқ мухбирлари отряди тўлаборди.

Ишчи-деҳқон мухбирлари ҳаракатининг ўсиши билан редакциялар оммавий иш формаларни ҳам такомиллашаборди. Коллективлаш ва колхозларни ташкилий-хўжалик жиҳатдан мустаҳкамлаш учун кураш йилларида кўпчилик газеталар, шунингдек «Правда Востока» ҳам қишлоқларга агитпоездлар, сайёр вагон-редакциялар юбордилар. Улар қишлоқда оммавий-тушунтириш ва ташкилотчилик ишлари олиб боришар, меҳнаткашларни давлат планларини ва ва ҳарбий-стратегик аҳамиятга эга бўлган ишларни бажаришга сафарбар этишда ва ҳамкорлиги ва ёрдамини кўрсатишда газеталарнинг бу ташаббусини «Ёш ленинчи» ва «Комсомолец Востока» газеталари қўллаб-қувватладилар. Республика районларида «За хлопок» («Пахта учун») деган махсус газета чиқарилди. Бир ярим ой ичида ана шу газетанинг рус, ўзбек ва туркман тилларида 28 сони чиқди. Бундан ташқари жангговар варақалар ва плакатлар чиқарилиб, уларда оммани пахта учун курашга илғорлар тажрибасини қолоқларга ўргатишга, далаларда ҳосилдорликни оширишга чақирилган эди.

Газеталар шу йилларда В. И. Ленининг «Газета—коллектив агитатор, коллектив пропагандистгина эмас, айни замонда коллектив ташкилотчи ҳамдир» деган кўрсатмасига қатъий амал қилиб иш тутдилар. Ўзбекистонда ишчи-деҳқон мухбирлари ҳаракати Коммунистик партия ғамхўрлиги, профессионал журналистларнинг ташкилотчилик ишлари туфайли ўсиб, мустаҳкамланиб борди ҳамда оммани социализм қурилиши учун курашга сафарбар этишда муҳим восита бўлди.

Газетанинг Улуғ Ватан уруши йилларида чиққан саҳифалари совет халқининг, Ўзбекистон шаҳар ва қишлоқлари меҳнат аҳлининг фронт орқасида кўрсатган фидокорлиги, шонли Совет Армиясининг Ватан учун олиб борилган беомон жангдаги мислсиз қаҳрамонлиги ифодаланган ўчмас сатрлар билан тўлиқдир. Шу йилларда газета шароитга қараб ўз ишини қайта қурди. «Правда Востока» «Правда»нинг ярим формати ҳажмида чиқабошлади. Редакция ходимлари ҳам тенг баравар қиқариб қолди. Кўпчилик журналистлар фронтга отландилар. Бироқ оз куч билан бўлса ҳам редакция коллективи катта ташкилотчилик ва сафарбарлик ишини олиб борди.

Ўзбекистон меҳнаткашлари ўз асл фарзандлари—душманнинг тўрт самолётини уриб туширган учувчи Рўзи Остонқулов, 84 гитлерчини ер тишлатган панфиловчи Мамадали Мадаминов, комсомол Ҳасан Турсунов, Совет Иттифоқи Қаҳрамонлари Вали Набиев ва Абдусаттор Раҳимовларнинг қаҳрамонликларини шу газета саҳифаларидан ўқиб билдилар.

Редакция фронтда рус ва ўзбек тилларида чиқадиган газеталарнинг редакциялари билан доимий алоқа боғлаб турди. Газета саҳифаларидан ҳарбий мухбирларга кўплаб ўрин бериб борилди.

Уруш тугади. Мамлакат уруш жароҳатларини битириш ва халқ хўжалигини ривожлантиришга киришди. «Правда Востока» республикада чиқадиган бошқа матбуот органлари билан бир сафда туриб урушдан кейинги беш йилликлар даврида, етти йиллик ва янги беш йиллик даврида ҳам сафарбарлик ролини ўйнади, миллионларнинг минбари бўлди.

1956 йил ноябрь ойида редакция коллективи, унинг кўпсонли ўқувчилари, ишчи-деҳқон мухбирлари ҳаётида қувончли воқеа рўй берди. Ўн мингинчи сони чиқиши муносабати билан СССР Олий Совети Президиумининг Фармонига мувофиқ, «Правда Востока» газетасига Меҳнат Қизил Байроқ ордени берилди. Бу мукофот партия ва ҳукуматнинг газетанинг меҳнаткашларни коммунистик руҳда тарбиялаш ва уларни яратувчилик программасини муваффақиятли амалга ошириш учун сафарбар қилишдаги самарали фаолиятига берилган муносиб баҳоси эди.

«Правда Востока» журналистлари ва ишчи-деҳқон мухбирларини ҳамма ерда учратиш мумкин. Улар Олтинтопган кон-металлургия комбинати ва Ингичка конида, Човдоқ, Тахиатош ва Туямўйин гидроузелида, Ўрта Осиё—Марказ газ қувури қурилишида, Термиз-Ёвон, Самарқанд-Қарши темир йўл қурилишида, пахта далаларида. Мирзачўл, Қарши ва Шеробод чўлларида, Андижон, Жанубий Сурхон сув омборларида—хуллас ҳамма жойда қўлда қалам, фотоаппарат ва блокнот билан ҳозирдирлар. Бу объектлар ҳамиша газета назоратида.

Бутун мамлакат халқи, жаҳондаги прогрессив инсоният қутлуғ айём арафасида турибди. Бу йил Улуғ Октябрь социалистик революциясининг ярим асрлик тўйини зўр тантана билан нишонлаймиз. Улуғ Октябрь тенгдоши —«Правда Востока» газетаси ҳам шу қутлуғ санага қизғин тараддуд кўрмоқда.

Редакция ҳузурида юбилейга тайёргарлик кўрувчи 25 кишидан иборат жамоатчилик кенгаши тузилди. Уларга партия ва совет ходимлари, олимлар, ёзувчилар, ишчилар ва деҳқонлар аъзо бўлиб кирдилар. Ана шу кенгаш таклифи билан редакцияда революция ветеранларининг катта бир группаси меҳмон бўлди. Улар республика жамоатчилигига қарата мурожаат билан чиқдилар. Кекса коммунистлар чақиригига жавобан «Правда Востока» газетаси ўз саҳифаларида «Октябрь ва биз» шиори остида конкурс эълон қилди.

## ЖУРНАЛИСТ КАДРЛАР МАКТАБИ

„ПРАВДА ВОСТОКА»нинг исми жисмига монанд, у отахон газета—«Правда»нинг шонли традицияларини давом эттириб, Совет Шарқида чинакам ҳақиқат жарчиси бўлиб хизмат қилиб келмоқда. Журналистика—давр тарихи, журналистлар эса тарих солномасини яратувчилар дейишади. «Правда Востока»нинг ярим асрлик тарихий йўлига назар ташлар экамиз, ана шу баҳо тўғри эканлигига ишонч ҳосил қиламиз.

Газета редакциясининг аппарати Улуғ Октябрь революциясининг бўронли ва жангговар кунларида ташкил топган эди. Ўша пайтда Туркистон Коммунистик партиясининг атоқли арбоблари редакция составига кирган эдилар. Улар бошлаган улуғ ишни М. Ҳасанов, С. Черник, М. Рогов, Г. Эль-Регистан, А. Капаев, Н. Звездин, А. Пинт, Н. Прокофьев, Л. Ленч, М. Шевердин, Л. Сливкин, В. Савчук, И. Устименко, М. Пенсон сингари журналистларнинг иккинчи авлоди муваффақиятли давом эттириб, большевистик матбуот байроғини баланд кўтардилар. Уларнинг айримлари бевақт вафот қилдилар. Улуғ Ватан уруши жанг майдонларида қаҳрамонларча ҳалоқ бўлдилар. Газета журналистларининг учинчи—ҳозирги авлоди эса ўз ўтмишдошларининг жангговар традицияларини ойитиб, ривожлантириб, кекса авлод бошлаган шонли вахтани муваффақиятли давом эттирмоқда.

«Правда Востока» газетаси ташкил топган кунидан бошлаб марказий ва маҳаллий газета—журналларга малакали ходимлар тайёрлаб берувчи маҳорат мактаби сифатида роль ўйнаб келмоқда. «Сельская жизнь» газетасининг бош редактори П. Алексеев, «Ўзбекистон коммунисти» журналининг редактори А. Ивахненко, «Ташкентская правда» газетасининг редактори А. Стажило «Правда Востока»да ҳаёт мактабини ўтаганлар. М. Сувинский, Эль-Регистан, М. Рогов, Л. Топорков, Г. Меликянц, Е. Болотин, Г. Димов «Известия»га ишга ўтдилар. «Журналист»нинг редактор ўринбосари А. Егоров, «Правда»нинг Лондондаги мухбири Э. Орестов, «Ўзбекистон коммунисти»нинг масъул секретари А. Глуховский ҳам бир вақтлар шу даргоҳда ишлашган. Собиқ редакция ходимларидан В. Непомнин, А. Вулис, Д. Эрлих ҳозир кўзга кўринган олим, В. Лавренёв, А. Штейн, Л. Ленч, М. Шевердин, К. Файзулин, Л. Соловьев, З. Туманова, В. Костиря, О. Сидельниковлар эса ёзувчи.

Совет журналистининг йўли, меҳнати қийин ва машаққатли. Бу йўл қўриқ ер ва саҳролар, янги қурилишлар, бўлажак каналлар оша узоқ-узоқларга бориб туташади. Ҳа, журналист ҳамиша йўлда. У қаерда бўлмасин, ўз жангговар постида, партиянинг содиқ аскари сифатида ҳамиша курашда. «Правда Востока» журналистлари ҳам ана шундай кишилардир. Газетанинг шонли 50 йиллик тўйи кунида истеъдодли Шарқ ҳақиқатчиларига катта ижодий муваффақиятлар тилаймиз!

Босмахонада вёрстка пайти.

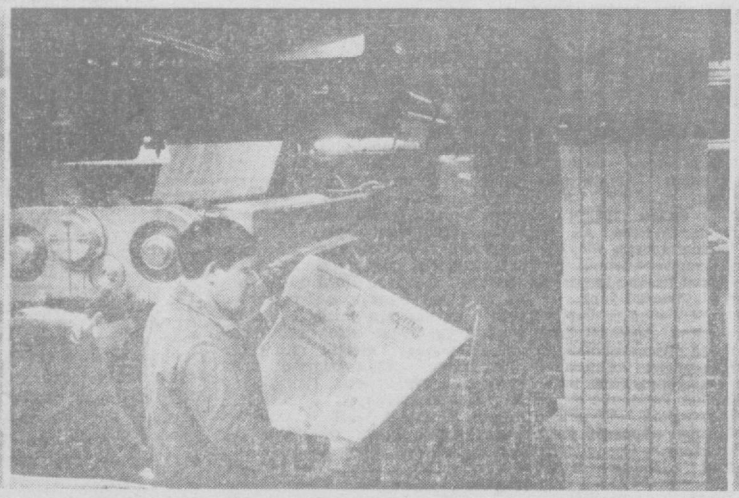

Тунги билан ротация машиналари тиним билмай газета босиб чиқаради.

Ниҳоят «Правда Востока» ўз газетхонлари қўлига тегди.

*Ю Б И Л Я Р Л А Р И М И З*

# Зиёкор

ОПЕРАЦИЯ бор-йўғи 11 минут давом этди. Сирож ота уни ҳатто сезмай ҳам қолди. Шу аснода ҳаммаёқ ёпёруғ бўлиб кетди унга. Тепасида хушнуд табассум билан қараб турган оқ халатли ҳалоскорини кўрди.

— Отахон, бу нечта? — сўради врач М. Комилов бармоқларини кўрсатиб.

— Учта.

— Мана бунисн-чи?

— Бешта...

Ота ёруғ жаҳонни ўз кўзи билан кўриб яхши ҳис қилаётганлигини аниқ билиб турарди. Ҳаёт қандай яхши, қандай завқли! Қани энди иложи бўлса-ю, ўрнидан туриб дунёда энг азиз кишисини қучоқлаб, бағрига босса, қалб ташаккурини тўкиб сочса! Ҳа, у шу топда шифокорнинг моҳир қўллари туфайли 20 йиллик ожизлик дардидан фориғ бўлганини, доктор унга олам-олам қувонч бахш этганини — ҳамма-ҳаммасини бир-бир бир айтгиси келарди. Бу гапларнинг ҳаммаси ҳозир унинг дилида тугуғлиқ. Аммо, фақат «кўряпман, доктор, кўряпман» дерди севинчдан энтикиб. Сирож отанинг ҳаяжон ила айтган бу сўзаларидан ўз шифокорига билдираётган чексиз миннатдорчилиги сезилиб турарди.

Шифокорнинг ҳар бир куни шундай мазмунли ва қувончли ўтади. Мана, салкам ўттиз йилдирки, моҳир хирург Муҳаммаджон Комилов ҳам жўшқин ижодий меҳнат завқини суриб келмоқда. Шу завқ уни тиним билмай меҳнат қилишга, кунни тунга улаб ишлашга даъват этади. Ахир, айтишади-ку, врачлар дарёдек бедор бўлишади деб!...

Сирож отани операция қилиш қизиқ бўлди. Муҳаммаджон ака клиникадан эндигина уйга келиб турган эди. Телефон жиринглади. Офтальмолог Р. Каримова Оҳангаронда қўнгироқ қилаётганди. У негадир ҳалжонланар, илтимос оҳангида Муҳаммаджон акага мурожаат қиларди:

— Бугун операция куни. Беш кишининг кўзини очишимиз керак. Аммо, негадир Сирож отани операция қилишга ботинолмай турибман. Ўзингиз операция қилсангиз қандай бўларкин. Сиз уни дарддан халос эта оласиз, йўқ деманг. Сизни сабрсизлик билан кутяпмиз.

Нима, рад жавобини бериш керакмиди? Асло! Бу, шифокорлар касб-корига мутлақо ёт нарса. Бунинг устига Каримова Муҳаммаджон аканинг шогирди. Албатта, зудлик билан ёрдамга етиб бориш керак!

Муҳаммаджон ака ана шу ҳаёллар билан йўлга отланди. Клиникага етиб келди-ю, дарҳол ишга киришиб кетди. Бемор Сирож аканинг аҳволини синчиклаб кўздан кечирди. Унинг кўз гавҳари хира бўлиб қолган экан. Албатта, операция қилиш даркор. Муҳаммаджон ака ана шундай қарорга келди. Ассистентларни ёрдамга чақирди.

Операция бошланди. Хирург эпчиллик билан ҳаракат қиларди. Шундай қилмаса ҳам бўлмасди-да! Чунки, гавҳарни кўз қорачиғига тегмасдан, уни кесмасдан ажратиб олиш лозим эди. Тиғ сал тегиб кетса борми, вассалом, операция чиппакка чиқди деяверинг. Бемор умрбод ожиз бўлиб қолади.

Хирург маҳоратини ишга солди. Операция кутилган ижобий натижани берди. Мана, ҳозир бемор ожизлик дардидан халос бўлди...

Ўша куни Муҳаммаджон Комилович операцияга тайинланган яна уч кишининг кўзига қайта нур бахш этди, уларнинг чексиз севинчларига шерик бўлди...

Операция хонасидан чиқиб қўлларини юваркан, хирургнинг дона-дона тер қалққан юзида ҳорғинлик сезилиб турарди. Аммо, кўзларида чақнаб турган меҳр учқунларидан ҳали унинг бу ҳорғинликка ён бермаслиги аён эди.

Моҳир хирург Муҳаммаджон Комилович ишдан сира қочмайди. У доим банд. Гоҳ уни қишлоқ шифохоналарида, гоҳ операция вақтида, гоҳ врачлар малакасини ошириш институти кафедраларида учратасиз. Қаерда бўлмасин, ким билан суҳбатлашмасин, ўзининг фойдали маслаҳатларини беради, бой тажрибалари билан ўртоқлашади.

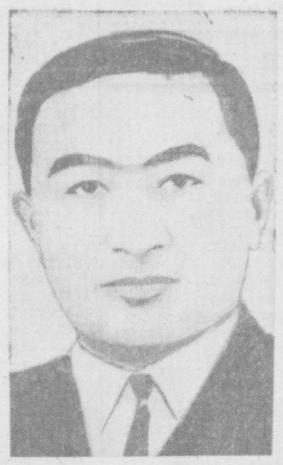

Доцент М. Комиловнинг асли ижод маскани Тошкентдаги врачлар малакасини ошириш институти. У кўз касалликлари кафедрасининг мудири бўлиб ишлаб келмоқда. Ўртоқ М. Комилов бошлиқ бўлган клиникада беморлар дардларига яхши даво топиб, согайиб қайтишади. Шунинг учун бўлса керак, унинг довруғи бутун республикамизга, қолаверса Ўрта Осиёга тарқалди.

Клиникани чинакам даволаш ўчоғига айлантиришда Муҳаммаджон Комиловичнинг хизмати катта бўлди. Уни малакали кадрлар билан мустаҳкамлади. Бу ерда ишлаётган ординаторлар, ассистентларнинг аксарияти унинг бой тажрибаларидан баҳраманд бўлган шифокорлардир. Улар моҳир хирургни меҳрибон устоз сифатида қадрлашади, унинг изидан боришга интилишади.

Ҳа, Муҳаммаджон Комиловичнинг айтса арзигулик хизматлари бор. У кўз касалликларини даволашда ўзига хос мактаб яратди десак бўлади. Бир вақтлар кўз гавҳарини олиш учун операция бўлгунча беморлар икки-уч йиллаб кутишга мажбур бўлар эдилар. Ҳозирда-чи, ҳозирда бунинг учун саноқли дақиқаларнинг ўзи кифоя. Ўртоқ М. Комилов кўз гавҳарини музлатиб олиш усулини тадқиқ этди. Шундай қилинганда кўздаги катарактанинг пишишини кутиб туришга ҳожат қолмайди.

Мана, бу даволаш усулига ҳам бир эътибор қилинг-а! Бу янги илғор усул қўлланилганда моҳир автомолог хирурглар унинг ижобий самарасига тан беришган эди. Гап шундаки, аввалларн глаукома кўз касалликларини даволаш анча мушкул иш эди.

«Операция қилишнинг самаралироқ йўллари йўқмикан? Иложи бўлса, чигалнинг учи қаерда? Балки, янгича йўл тутиш лозим бўлар?» Бу саволлар М. Комиловни анча ўйлантириб қўйди. У СССРнинг бош офтальмологи В. Н. Архангельский томонидан татбиқ этилган операцияларни синчиклаб ўрганди. Тошкентлик олимнинг бу фикр ва мулоҳазалари операция техникасига келиб тақалди. Чигалнинг учи топилди. Демак, операция техникасига ўзгартириш киритиш лозим.

Шундай қилинди ҳам. Изланиш олимга катта ижодий қувонч келтирди. Глаукомани даволашнинг жуда осон усули «профессор В. Н. Архангельскийнинг врач М. Комилов модификация қилган глаукомага қарши операцияси» деган ном билан машҳур бўлиб кетди.

Олим кўз касалликларини даволашда ҳали қўл урилмаган темаларга ҳам мурожаат қилди. Элни элига донгдорлари танитар дейдилар. Олимнинг самарали тадқиқотлари чет эллик офтальмологлар эътиборини ҳам ўзига тортди. Венгриялик олимлар ўзбек шифокори операцияларини юқори баҳолашди. Ҳиндистонда ўтказилган офтальмологлар халқаро кенгашининг қатнашчиси сифатида ўз тажрибалари билан ўртоқлашди. Кейинчалик ўзбек олимини Туркияга офтальмологлар анжуманига таклиф этишди.

Истеъдодли новатор хирургнинг кўп йиллик меҳнатлари муносиб тақдирланди. У бугунги кунда Бутуниттифоқ офтальмологлар жамияти правленеси аъзоси, Ўзбекистондаги бу жамият правлениесининг раиси, республика бош офтальмологидир. Яқинда унга фахрий ном — «Ўзбекистон ССРда хизмат кўрсатган врач» унвони берилди.

Республикамиз офтальмологларининг сардори бўлган Муҳаммаджон Комилов 50 ёшга тўлди. Бугун унинг катта тўйи. Ижодий иш мисоли тўсиз дарё деганларидек, олим унинг тубидан ҳали кўп дурлар топади, ҳаётбахш наштари билан ожизларнинг кўзларига нур ҳадя этади.

Юбилей арафасида унинг номига жуда кўп хат ва телеграммалар олинди. Буларнинг кўпи, турган гап хирург қўлида шифо топиб, очиқ дунёни қайта кўришга муяссар бўлган кишиларнинг самимий қутловларидир. Уларда «Қўлингиз асло дард кўрмасин» деган илиқ сўзларни ҳам ўқиймиз. Олим М. Комиловга билдирилган бу яхши ниятларга биз ҳам тилакдошмиз.

**А. АЛИЕВ.**

# ЁЗУВЧИНИНГ БАХТ ЙЎЛИ

Баҳор авжи тўлишган пайт. Табиат ясанган. Бир йил олдин табиий офат даҳшатини бошидан кечирган шаҳримиз бу кун ясаниб-ўзига оро бериб, май кулгиларига мойил бўлиб турибди. Шу асамат шаҳарда сокин оқшомларда завқли кечалар, адабиёт мухлисларининг йиғинлари бўлиб турипти.

Шу кунларда пойтахтимиз ёзувчилари, шоирлари ўқувчилар орасида, мактабларда бўлмоқдалар. Ёш китобхонлар билан бўлган учрашувлар болалар адабиёти байрамига айланиб кетмоқда. Эллик ёшга тўлган севимли адиб Ҳаким Назир юбилейи тантаналари мактабларда зўр ҳурсандчилик билан ўтказилмоқда. Болалар ўзларининг севимли ёзувчиси Ҳаким Назирни ифтиҳор билан «Ипак амаки» деб атайдилар. Бу бечиз эмас. Ширин муомалали, нозик табиатли, доимо меҳрибон бу киши ўзининг болаларга ёзган ажойиб асарлари билан кенг китобхонлар муҳаббатини қозонган. У 30 йилдан буён ижод этиб келмоқда, бутун умрини шу адабиётга ёш авлодни маънавий озиқлантиришга бағишлаб келмоқда.

Унинг ҳаёт йўли ижодий бахт йўлидир. Ҳаким Назир Улуғ Октябрь арафасида косиб оиласида туғилди. меҳнат билан суяги қотди. Ҳаким Назир бошлангич маълумотни олгандан кейин 16 ёшида оёқ кийим фабрикасига шогирд бўлиб ишга кирди. У фабрикада ишлаш билан бирга ўқишни давом эттиради, билимини тинмай оширади. У фабрикада ихтисосли уста бўлиб олиб, ҳаёт тажрибаси билан ишни ташламасдан кечки ишчилар университетида ўқишни давом эттирди. Ўша пайтлардаёқ у бадиий асарлар ёзишга қизиқди.

Суратда: Ҳ... бил...

1933 йилда у «Ленин учқуни» газетасига ишга киради. Бу эса бўлажак ёзувчининг болалар ҳаётини пухта ўрганишига катта кўприк бўлди. У редакцияда болаларнинг севимли шоири Зафар Диёр билан дўстлашди, ундан таълим олди, адабиётга бўлган қизиқишини ривожлантириб борди. Ҳаким Назирнинг шу пайтларда «Ленин учқуни», «Ёш ленинчи» газеталарида, «Вожатий» журналида дастлабки ҳикоялари эълон қилинади.

Кичкинтойлар ҳақида яхши ҳикоялар ёзаётган Ҳаким Назир номи тез-тез тилга олина бошланади. У ўқишни яна давом эттиради. Олий таълимни Тошкент кечки педагогика институтида олади. Сўнг Ўзбекистон ССР Министрлар Совети Радио комитетига ишга киради.

Ҳаким Назирнинг ёзувчилик фаолияти кундан-кунга ўсиб бориб, 1948 йилда «Қишлоқдаги жиянларим», 1950 йилда «Пионерлар боғи», 1955 йилда «Беш баҳо», 1958 йилда «Чўл ҳавоси», 1964 йилда «Болажонларим». Кейинги йилларда «Бир туп гўза», «Мени танийсизми?» китоблари рус ва ўзбек тилларида нашр этилди. Бу китобларда ёзувчи ...

Ҳаким Назир катталар ҳақида ҳам очерк ва ҳикоялар ёзди. Унинг «Муҳаббатнинг туғилиши» очерки Турсуной Охунованинг ҳаётини ёрқин ифодалаб берган. «Онаизор» ҳикояси кенг ўқувчиларга манзур бўлди. Унинг «Сўнмас чақмоқлар» («Қўқорол чироқлари»), «Ёнар дарё» повестлари китобхонларнинг ижобий баҳосини олди.

Ҳаким Назир ўз ижодининг ҳар томонлама ривожланишига катта эътибор бериб келмоқда. У драматургия соҳасида ҳам қалам тебратаётир. Унинг «Чиранма гоз, ҳунаринг оз» пьесаси Охунбобоев номли Республика ёш томошабинлар театри саҳнасида бир неча йилдан буён муваффақият билан кўрсатилиб келинмоқда. Бу пьесада ота-оналар билан мактабнинг бола характерини тарбиялашдаги роли қизиқарли воқеаларда кўрсатилиб берилган.

Ҳаким Назирнинг асарлари рус ўқувчиларига ҳам етиб борди. Унинг китоблари «Детгиз» нашриёти томонидан қайта-қайта нашр қилинган.

Шуни қайд қилиш керакки, Ҳаким Назир кўпдан буён Ўзбекистон Ёзувчилар Союзида болалар адабиёти ва катталар прозаси соҳасида комиссия раиси бўлиб ишлаб, ёш қаламкашларга ижодий ёрдам кўрсатиб келмоқда. Адабиётни ривожлантиришдаги хизматлари учун «Ҳурмат белгиси» ордени, медаллар билан мукофотланган Ҳаким Назир партия ва халқ ҳурматига сазовор бўлган ёзувчидир.

Ҳали унинг ижодий режалари катта. Ёзувчи юбилей олдидан ўқувчилар билан бўлаётган учрашувларда ўз режалари ва келажакда катта-катта асарлар ёзиш планлари ҳақида сўзлаб бераётир.

Ҳ. Назирни кут...

СЎНГГИ ПОЧТАДАН

# ДЕҲҚОН МЕҲНАТИНИНГ МАДҲИ

**Барча Совет кишилари Улуғ Октябрь социалистик революциясининг шонли 50 йиллигини муносиб совғалар билан кутиб олиш учун фидокорона меҳнат қилмоқдалар. Пойтахт областининг дала меҳнаткашлари ҳам бу умумхалқ ҳаракатида олдинги сафларда борди. юбилей йилида давлатга 330 минг тонна «оқ олтин», 266 минг тонна каноп, 130 минг тоннадан зиёд дон маҳсулотлари етиштиришдек юксак мажбуриятлар олганлар.**

**Байрам дастурхонига картошка, сабзавот, полиз маҳсулотлари, узум ва меваларни мўл-кўл етказиб бериш учун область деҳқонлари юбилей йили кўкламги ишларни намунали ташкил қилдилар. Бу йил улар шаҳарликларга ўтган йилдагига қараганда 100 минг тонна кўп сабзавот маҳсулотлари етиштириб берадилар.**

**Сабзавотчилар ҳар бир гектар экин майдонидан уч марта ҳосил етиштириб, шаҳарликларни сабзавот ва боғдорчилик маҳсулотлари билан йил бўйи таъминлайдилар.**

**«ТОШКЕНТ ОҚШОМИ» ва «ВЕЧЕРНИЙ ТАШКЕНТ» газеталарининг шу йил 17 апрель сони Тошкент область қишлоқ хўжалик меҳнаткашларининг ана шундай аҳду паймонларига бағишлаб чиқарилган. Унда эълон қилинган ранг-баранг материалларда партия ва хўжалик раҳбарлари, сабзавотчилар, полизчилар, боғбонлар чорвадорлар ўзларининг юксак мажбуриятларини шараф билан бажариш учун бугунги кунда амалга оширяётган тадбирларини ҳикоя қиладилар.**

**Тошкент область партия комитетининг биринчи секретари ўртоқ М. А. Абдураззоқовнинг «Тўёнамиз» сарлавҳали мақоласида деҳқонлар йил бошидан енг шимариб ишга киришишгани, байрам олди социалистик мусобақасининг авж олгани, йил бўйи тер тўкиб, ундирган арзон ва мўл-кўл маҳсулотларини шаҳарликлар дастурхонига ўз вақтида, сифати бузилмасдан етказиб бериш учун савдо, тайёрлов ва қурилиш ташкилотлари олдида турган муҳим вазифалар тўғрисида гапирилади.**

**Бундан ташқари Оржоникидзе район ижроия комитетининг раиси О. Қўйшимонов, Калинин район қишлоқ хўжалик бошқармасининг бошлиғи М. Убайдуллаева, Янгийўл районидаги Усмон Юсупов номли комбинат директори Ю. Л. Степаненко, машҳур сабзавотчилар, боғбонлар ва чорвадорлар юбилей йилида шаҳарликларга қиладиган армуғонлари ҳақида ҳикоя қиладилар. Газеталарда босилган фотосуратлар миришкорларнинг шу кунларда бажараётган меҳнатларини тасвирлайди.**

**«Тошкент оқшоми» ва «Вечерний Ташкент» газеталарининг бу махсус сонларида деҳқон меҳнати мадҳ қилинган. Газеталарнинг бу ташаббуси диққатга сазовордир.**

# КАТТА ТАРАДДУД

**Бадиий ҳаваскорлик коллективлари область фестивали бошланишига саноқли кунлар қолди. Ҳаваскорлар ижоди учун катта имтиҳон бўладиган бу кўрикка жойларда қандай тайёргарлик кўрилди!**

**Ҳаваскорлик санъати область фестивалини ўтказувчи ташкилот комитетининг навбатдаги йиғилиши ана шу масалага бағишланди.**

**Йиғилишда область маданият бошқармасининг бошлиғи ўртоқ И. Пидаев фестивалга тайёргарликнинг борыши тўғрисида ахборот берди.**

**— Ҳаваскорлик санъати драма коллективлари область кўриги ижобий якунланди, — дейди ўртоқ И. Пидаев. — Конкурсга қатнашган олтмишга яқин коллективдан саккизтаси область кўригида қатнашиш ҳуқуқини олди. Бу коллективлардан учтаси республика фестивалига қатнашади. Янгийўл шаҳар маданият уйи халқ театри республика фестивалида биринчи ўринни эгаллаб, Бутуниттифоқ фестивалига қатнашиш ҳуқуқни олди. Ўрта Чирчиқ районидаги «Полярная звезда» колхози халқ театри иккинчи ўринни олди ва иккинчи даражали диплом билан мукофотланди. Олмалиқ шаҳридаги маданият саройи коллективи эса биринчи даражали диплом билан тақдирланди.**

**Мана энди музика — концерт жанрлари бўйича иш олиб борган коллективлар катта имтиҳон олдида турибдилар. Музика — концерт жанрлари бўйича район ва шаҳарларда бўлиб ўтган фестивалларн яхши натижалар берди.**

**Область касаба союзлари советининг секретари В. Козлов областимиз шаҳарларида фестивалга тайёргарликнинг борыши ҳақида сўзлади.**

**Йиғилишда Калинин районн ва Бекобод шаҳри ҳаваскорлик коллективларининг фестиваль тараддудлари ҳақида ҳам ҳисоботлар эшитилди. Йиғилишда область партия комитети пропаганда ва агитация бўлимининг мудири ўртоқ У. Абдураззоқов область маданият уйлари ва халқ театрлари коллективлари олдида турган вазифалар тўғрисида гапирди.**

# ТОЖИК САНЪАТКОРЛАРИ ОҚҚЎРҒОНДА

Тожикистон ССРда хизмат кўрсатган артист Мирза Пардаев раҳбарлигидаги бир группа санъаткорлар Оққўрғон районида бир неча кун меҳмон бўлиб, колхозчиларга хизмат қилдилар. Улар «Коммунизм» совхози 3-бўлимида ҳам бўлишди. Совхоз ишчилари қардош санъаткорларнинг концертини мароқ билан томоша қилишди.

Тожик хонандалари ва созандалари Мирза Пардаев, Маҳмуджон Мадалиев, Қурбонбой Қўчқоров, Раъноҳон Абубакирова, Олимжон Исоқов ижро этган лирик қўшиқлар ва куйлар ҳаммага манзур бўлди. Тожикистон санъаткорлари шунингдек «Майсаранинг иши», «Ёшликда берган кўнгил» спектакларидан айрим саҳналарни ҳам кўрсатишди.

**А. ҲАСАНОВ.**

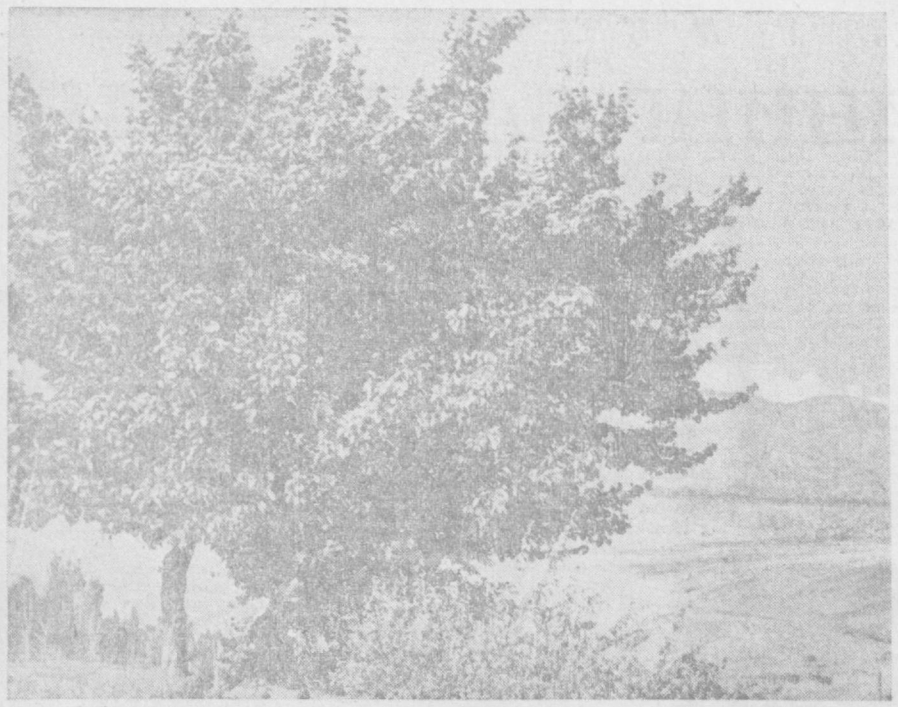

ЎЛКАМИЗДА БАҲОР.

И. Глауберзон, В. Сироткин фотоэтюди.

# НЕПАЛДАН ИНДОНЕЗИЯГАЧА

Ўзбекистон қадимий санъати турларидан бирининг вакили — доирачи Раби Иброҳимов Непал, Цейлон, Лаос, Камбоджа, Таиланд ва Индонезияга гастролга жўнаб кетади. Жазирама даштлар сирини ҳикоя қилувчи ва тоғдан оқиб тушадиган шўх дарё товушини бераолувчи ўзбек доираси ана шу мамлакатларнинг кўпида бир неча марта янграган. Яқинда ажойиб доирачи Қаҳрамон Дадаев «Баҳор» ансамбли билан шарқ мамлакатлари бўйлаб саёҳатда бўлиб, ўзининг санъати билан томошабинларни қойил қолдирган эди. Мана энди Мукимий номли республика музикали драма ва комедия театрининг артисти доирачи Раби Иброҳимов сўнгги репетицияларини ўтказмоқда.

У, қадимги замонларда халқ машшоқлари яратган куйларни цейлонликлар ва камбоджаликлар, непалликлар ва индонезияликларга олиб боради. Уларнинг концерт залларида ҳозирги кунларда яратилган ритмик композициялар янграйди.

Доирада чалинган куйларни раққосасиз тасаввур қилиш қийин, албатта. Тошкент хореография билим юртини яқинда тамомлаб чиққан ёш раққоса Юлдуз Исмоилова ўз ватани рақсларини ана шу мамлакатларда намойиш қилади. (ЎзТАГ).

# Юрак ёнади

(БИРИНЧИ УҚИТУВЧИМ САЪДУЛЛА ИБРОҲИМОВНИНГ ПОРЛОҚ ХОТИРАСИГА БАҒИШЛАЙМАН).

I

Кўп йиллар йилларга тутқазиб жилов,
Кетди видолашиб болалик чоғим.
Сочларим оралаб кўнди илк қиров,
Ҳали ювилмасдан қалбдаги доғим.
Билолмайман қачон ювилар бу доғ?
Ўйласам ўйимга ета олмайман,
О, номус ўлимдан минг бор қаттиқроқ,
Сиримни ошкора эта олмайман.
Йўқ, йўқ бу сафар туролмайман жим.
Юрагим амр этиб, кўтарар туғён.
Ростига кўчмасам, йўқолар тинчим,
Виждон азобидан қийналади жон...

II

Пойтахтим — бахтим ҳур Москвадаман —
Бошим онажоним пок сийнасида.
Ҳаёлан фазони кучиб учаман,
Мухташам МГУнинг нурхонасида.
Мен учун сўнгги бор имтиҳон бугун
Қоқилмай ўтолсам бенуқсон шоир.
Иўғрилиб дилимга тутилган тугун,
Дил ҳандон қайтардим юртга ниҳоят.
Мураббий устозлар қаршисида тик,
Ун беш йил умримдан бераяпман ҳисоб,
Ўзимни тутсам ҳам нечоғлик тетик,
Чўғдайин ёнади баданим шу топ...
Даврадан нуронӣ отахон олим,
Дамба-дам термулиб боқар юзимга,
Менинг ҳам шу онда унда нигоҳим,
Иссиқ кўринади юзи кўзимга.
Қаерда кўрганман, хотирамда йўқ,
Кимга ҳам ўхшатай, во ажаб кимга?!
Аммо кўз меҳри ташлаб қўйди чўғ,
Худди туғишгандай яқин қалбимга...

III

Имтиҳон тугади. МГУ боғида —
Сархуш кезмоқдаман, сураман ҳаёл:
Шу улуғ даргоҳнинг гул қучоғида
Илгимдан тутгандай ёруғ истиқбол.
Кўнглимга оромбахш шу сўлим оқшом,
Навбаҳор еллари ўйнар сочимни.
Эртанги оппоқ тонг — муборак айём,
Умидли ёздирар кенг қулочимни...

IV

Шу боғда юзма-юз келиб қолдик биз
Сўзлашга ботинмай турардим, аввал —
Ўзи сўраб қолди — тошкентликмисиз, —
Қаридош, у ерда қай ҳилда аҳвол?
Ҳа, сўзланг, эшитай, ўғлим, Тошкентим —
Бугунги навқирон баркамолидан.
Мен сувин ичиб, тузин тотганим —
Дўстлик шаҳрининг ҳур жамолидан.
Бир вақтлар у ерда муаллим эдим.
Дунё тарихидан беардим сабоқ,
Бор эди қанчалар ўғил-қизларим,
Ҳам шўх-у, ҳам иноқ, шундай, кўнгли оқ!..
О, бирдан не бўлди, бўшашиб кетдим,
Кўзларим ўнгги ҳам қоронғулашди.
Шу лаҳза чўғ бўлиб таним ва этим,
Қалбимга мисоли олов туташди.
Нетай, юрагимга сиғмай қолди қил,
Мисолн ҳайкалдек қотиб қолгандим.
Дилимнинг кўзгуси синганди чил-чил,
Менингчи, шўхлигим ҳаддидан ошган.
Бир «сирдош ўртоғим» қилдию имо,
Ағдариб юбордим столдан сиёҳ.
Муаллим сесканиб, ўгрилди, аммо —
Костюми сиёҳу, дил сиёҳ, э воҳ!
Хона жим. Гўё мен сингганман ерга,
Бир дам боқолмасдим маъюс юзига.
Ботгандим бир онда муз каби терга,
Энди мен ким бўлдим, нодондан ўзга.
— Костюм ҳам топилар, ювса кетар доғ, —
Деди у сездирмай ҳаяжонини. —
Майлига, бўларкан ҳаётда шундоқ,
Не бўпти, кийим бу — киши жоними?
— Аммо... — у чуқур ҳаёлга ботди, —
— Шу бугун туғилган куним эди рост,
Қизгинам уйқудан барвақт уйғотди.
Упиб юзларимдан одатига хос.
Эллик баҳоримни шу тонг қаршилаб,
Завқ олиб кезгандим умр боғида.
Шу боғдан гул узиб танлаб, саралаб,
Сизга келтиргандим кўз қарағида...
У жим... Қарадим, паришон юзи,
Эгнидан костюмим ечди аваллаб,
Фикримга келмайди «кечиринг» сўзи,
Қўйдими ахир у тилимни бойлаб..

VII

Ҳамма чиқиб кетди, мен қолдим ёлғиз,
Синфдошларимдан ҳам бегона бўлиб.
Йўқ, мен ҳам у қадар эмасман ҳиссиз —
Кўзда ёш шашқатор юрагим тўлиб.
Бу доғни ювишга кўзимдаги ёш,
Биламан ҳеч қачон етмайди асло.
Костюмга тушган доғ ювса кетади,
Қалбимдаги доғим кетмайди асло!

VIII

Ниҳоят хаёлим бўлди-ю устоз,
Сокин сўз бошлади, юракка тегиб.
— Келибсан, хурсандман, жуда-жуда соз, —
Дерди у тиллардим бошимни эгиб.
— Кўзларингдан уқиб турибман сезиб,
Бугун сен мен учун бошқа оламсан.
Хаёлинг ўтмишни чиқди бир кезиб,
Йўқ, энди сен умас, етук одамсан.
Биламан ёшлик бу бебошлик бўлар,
Лекин хатони тез тузатган яхши.
Одоб билан дил севинчга тўлар,
Одоб кишилик умрининг нақши.
Синовдан бенуқсон ўтдинг, ҳа ўғлим,
Қутлайман кўнгилдан аспирант ўртоқ.
Қалбингда бир жаҳон шодлик лиммо-лим,
Шу гулгун ҳаётга дадил туриб боқ!..

IX

Имтиҳон тугади. МГУ боғида —
Сархуш кезмоқдаман сураман ҳаёл.
Шу улуғ даргоҳнинг гул қучоғида,
Илгимдан тутгандай ёруғ истиқбол.
Кўнглимга ором бахш шу сўлим оқшом,
Навбаҳор еллари ўйнар сочимни.
Эртанги оппоқ тонг-муборак айём,
Умидли ёздирар кенг қулочимни...

Усмон ЖОНГИТОВ.

## БАЛЛАДА

V

Роса ўн учдаман, чўғ бола эдим,
Ҳали ажратмасдим оқу-қорани.
Жонсарак, бетиним шалола эдим,
Топмасдим, қуйилмоқ учун чорани.
Дарсда ҳам тиним йўқ, кўп эдим чатоқ,
Баҳона ахтариб, бошлардим ишкал.
Ўзимни сапардим ҳаммадан ҳам оқ,
Ҳа, шунақа эдим, ишим таваккал.
Худди кечагидай эслайман ҳали,
Мактабга келганин янги муаллим.
Танишиб улгурмай туриб ақалли,
«Еқмади» мен учун у берган таълим.
Эгнида шинели, керзовой этик,
Гап-сўзи ишкдай эди мулойим.
Лек ўзин тутарди солдатдай тетик,
Юздан аримасди табассум доим.
Сабоқ уқтирарди, жондан берилиб,
Этсам деб баҳраманд илм чашмасидан.
Мен билагон-чи, доим керилиб,
Кулги бошлардим у сўз очмасидан.
Шумликни сабаби, кўнгилчан дебмн,
Бўлгани учунми, юмшоқ, беозор,
Ахир талабага шу қилиқ эпми,
Дилига етказиб қўярдим озор!..

VI

Навбаҳор фаслидн олам кийган гул,
Артилган шишадай осмон беғубор.
Шодликдан жўш уриб турарди кўнгил.
Шодликдай бебаҳо ўзи нима бор?!
Муаллим хонада эди ўшал чоғ,
Эгнида янгидан костюм, ярашган.
Қанчалар хурсанд у, бирам вақти тоғ.
Нафасим бўғилиб унсиз эдим, жим.
Ҳа, ўша, таниндим, ўша муаллим,
Мен унинг олдида осий, гуноҳкор.
Не бўлди сўзлашга айланмас тилим,
Тиз чўкиб кечирим сўрашга менг бор.
Ҳа, ўша, таниндим, ўша муаллим,
Кеча имтиҳонда термулиб боққан.
Табаррук инсон у — камоли олим,
Дил меҳри дилимга нур бўлиб оққан.
Кечаёқ синчиклаб таниб олган у,
Аммо сездирмайди, ўксинмасин деб,
Нақадар муруват, одамийлик бу,
Яна ҳол сўрайди, менинг гамим еб?!
Паришон чеҳрамга солади нигоҳ,
Менинг ҳаёлимчи узоққа учар
Кўнглим гирёнидан ҳозир у огоҳ,
Балки, аста-секин бор гапга кўчар?!
Йўқ, йўқ у сўрар соғиниб жондан,
Тошкентлик тенгқурлар, қадрдонларни,
Ғараздан асар йўқ, чеҳраси хандон,
Бир йўла билгиси келарди барин...

## БИЛДИРИШ

* * *

Ўзбекистон ишчи ва қишлоқ мухбирларининг учинчи съезди шу йил 21 апрелда эрталаб соат 10 да Ўзбекистон Компартияси Марказий Комитети мажлислар залида очилади.

Съездга Тошкент ишчи-мухбирлар университетининг тингловчилари ҳам таклиф этилади.

Редактор А. ИСМОИЛОВ.

ФУТБОЛ

## ДАСТЛАБКИ ҒАЛАБА

«Пахтакор» командаси ўтган куни Ленинграднинг «Зенит» командасини 2:0 ҳисобида маглубиятга учратиб, турнир жадвалидаги аҳволини анча ўнглаб олди. Тўрт турдан кейин тошкентликлар беш очко билан ўтган йилги мамлакат чемпионлари Киев динамочиларидан олдинда, тўртинчи ўринда боришяпти. «Пахтакор» чемпион билан тенг очко тўплади. Фақат тўплар айирмаси командамизга олдинги ўринга чиқиб олишга имкон берди.

«Пахтакор» «Зенит»га қарши яхши ўйнади. Ўйиннинг санкизинчи минутида Г. Красницкий узатган штраф тўпини Э. Абдуранимов дарвозага киритди. Орадан бир минут ҳам ўтмаган эдики, Г. Красницкий меҳмонлар дарвозасига иккинчи тўпни киритди. Ўйиннинг бошланиши майдон эгаларини қанчалик руҳлантириб юборган бўлса, меҳмонларни шунчалик таҳликага солиб қўйди. Учрашувнинг қолган минутлари ҳам пахтакорчилар устунлигида ўтди. Ленинградликлар атиги икки марта Ю. Пшеничников дарвозасига хавф солдилар, холос. Майдон эгаларн эса жуда кўп имкониятлардан фойдаланолмадн. Айниқса Г. Красницкийнинг дарвозабон Белкин билан икки марта яккама-якка чиқиб, тўп киритаолмагани, В. Бектошев, Б. Иброҳимов ва сўнгги минутларда Х. Раҳматуллаевнинг қулай вазиятлардан тўп киритаолмагани кечирилмас ҳолдир.

Пахтакор 1+4+3+3 усулини қўллаяпти. Бизнингча аввалги усулни қайта тиклаш керак. Яъни ҳужумга тўрт ўйинчини ташлаш мақсадга мувофиқ бўларди. Бир вақтлари ишқибозларни ҳаяжонга солган ва командага катта фойда келтирган Г. Красницкий — С. Стадник тандемини эсланг. Нега буни тиклаш мумкин эмас. Ахир, В. Бектошев ёш, келажаги порлоқ ўйинчи-ку. Г. Красницкий билан В. Бектошев марказда ўйнаса ҳужум линияси анча кучайган бўларди.

Ўтган йилги чемпионлар Киев динамочилари ўз майдонларида москвалик клубдошларидан 2:3 ҳисобида енгилишди. ЦСКА Кутаисида «Торпедо»ни 3:1 ҳисобида ютди. «Заря» «Локомотив» дарвозасига бир тўп киритиб икки очко олди. «Черноморец» — «Спартак», СКА (Ростов-Дон) — «Арарат», «Шахтёр» — «Нефтяник», «Қайрат» — «Динамо» (Минск) учрашувлари 1:1 ҳисобида тугади. «Динамо» (Тбилиси) — «Крилья Советов» учрашувида ҳисоб очилмади.

Москва динамочилари билан Ростов армиячилари 6 тадан очко тўплаб турнир жадвалини бошқариб боришяпти. Минск динамочилари, «Пахтакор», Москванинг ЦСКА, Киевнинг «Динамо», Донецкнинг «Шахтёр» ва Луганскнинг «Заря» командалари бештадан очкога эга.

Ш. УМУРЗОҚОВ.


## Реклама ва Эълонлар

## ТЕЛЕВИДЕНИЕ

19 АПРЕЛДА

БИРИНЧИ ПРОГРАММА

Ўзбек тилида: 17.35 — **Эшиттиришлар программаси,** 18.00 — **Телевизион янгиликлар,** 18.15 — **Юлдузча** (тележурнал), 18.50 — **Бухоро гази — коммунизм хизматида** (ярим аср йилномаси), 19,10 — **Бадиий ҳаваскорлик санъати фестивали,** 19.50 — **Низомиддин Ҳўжаев** («Октябрь» программаси).

Рус тилида: 20.10 — **Телевизион янгиликлар.**

20.20 дан — **Москва кўрсатади.**

ИККИНЧИ ПРОГРАММА

**Тошкент кўрсатади**

Рус тилида: 17.55 — **Эшиттиришлар программаси,** 18.00 — **Ботир этиндўз** (болалар учун кинофильм), 18.30 — **Пионерларнинг ишлари,** 18.50 — **Афсонавий комбриг** (ҳужжатли фильм), 19.00 — **Телевизион янгиликлар,** 19.10 — **Катта дўстлик саҳифалари** (илмий-оммабоп фильм), 19.40 — **Спартакиада кундалиги,** 20.00 — **Георг Отс куйлайди.**

Ўзбек тилида: 20.35 — **Ленин мунофотига номзодлар** (хайкалтарош Е. Белашова), 20.55 — **Телевизион янгиликлар,** 21.05 — **Чанг тароналари,** 21.35 — **Олтин эшелон** (бадиий фильм).

## ТЕАТР

НАВОИЙ НОМЛИ АКАДЕМИК КАТТА ТЕАТРДА — 19/IV да **Чио-Чио-Сан,** 20/IV да **Спартак.**

ҲАМЗА НОМЛИ АКАДЕМИК ДРАМА ТЕАТРИДА — 19/IV да **Парвона,** 20/IV да **Улимдан кучли.**

## КИНО

**Йўлбарс кўрфаси** — «СПУТНИК» (кундуз ва кечқурун), НАВОИЙ номли (кундуз соат 1 ярим, 5 ва кеч 10 да), САНЪАТ САРОЙИ (эрталаб 11, кундуз 1 ва 3 да).

**Мен севган киши** — «ЎЗБЕКИСТОН», «ВОСТОК» (кундуз ва кечқурун).

**Кавказ асираси** — «ФЕСТИВАЛЬ» (кундуз ва кечқурун), НАВОИЙ номли (кундуз соат 3-10, кеч 6-50 минут ва 8 яримда).

**Монастир сояси** — «ЎЗБЕКИСТОН 25 ЙИЛЛИГИ» (кундуз ва кечқурун), «КОМСОМОЛ 30 ЙИЛЛИГИ» (кундуз соат 12, 4 ва кеч 9-45 минутда).

**Константин Заслонов** — «СОБИР РАҲИМОВ номли (кундуз ва кечқурун), «СПУТНИК» (кундуз соат 12, 4 ва кеч 7 да).

Кеча, бугун, эртага — САНЪАТ САРОЙИ (кундуз соат 5 ярим, кеч 7 ярим ва 9-15 минутда), «МОСКВА» (кундуз 2, кеч 6 ва 8 да).

**Уч баҳолоқ** (эрталаб соат 10 да); **Газаб** (кундуз ва кечқурун) — «ЧАЙКА».

**Қўзголон** — «МИР» (кундуз ва кечқурун).

**Тиш врачининг саргузашти** — «КОМСОМОЛ 30 ЙИЛЛИГИ» (эрталаб соат 10, кундуз 2, кеч 6 ва 8 да).

**Ленин ҳақида** — НАВОИЙ номли (эрталаб соат 10 да).

СВЕРДЛОВ НОМЛИ КОНЦЕРТ ЗАЛИДА

**21—23 апрелда**

Ўзбекистон ва Туркманистон ССР халқ артисти

**КОМИЛЖОН ОТАНИЕЗОВ**

раҳбарлиги ва иштирокида

**ХОРАЗМ АНСАМБЛИНИНГ КОНЦЕРТЛАРИ**

Концертда **Олмахон Ҳайитова, Муҳаббат Қизларбекова, Шариф Исмонлов, Анор Отажонова, Ражаб Исмонлов** ва бошқалар қатнашади.

Концертлар кеч соат 8 да бошланади.

**Ташкилот, корхона, институт, ўқув юртлари, соғлиқни сақлаш муассасалари ва қишлоқ хўжаликлари**

**ДИҚҚАТИГА**

Тошкент химия реактивлари махсус магазини

**Химия реактивлари учун 1968 йилга**

ЗАЯВКАЛАР ҚАБУЛ ҚИЛИШГА **киришди.**

Заявкалар тақдим этиш муддати — 15 майгача.

Мурожаат учун адрес: Тошкент шаҳар, 114, Першин кўчаси, 1-Першин тупиги, 28-уй, телефонлар 5-11-45, В-8-41-28.

**ТОШКЕНТ ГРАМПЛАСТИНКАЛАР УЙИГА**

**старший** бухгалтер (бош бухгалтер ҳуқуқига), **бухгалтер, товаршунос, сараловчилар, сотувчилар, секретарь-машинистка**

**КЕРАК**

Тошкент шаҳар-7, Луначарский шоссеси, 15-уйга мурожаат қилинсин. Телефон Е-6-07-52


Ўзбекистон Компартияси Марказий Комитети бирлашган нашриёт-босмахонаси, Тошкент шаҳри.

Р. 05314. Индекс 64970 А—1843.