БУТУН ДУН'Е ПРОЛЕТАРЛАРИ, БИРЛАШИНГИЗ!

# ТОШКЕНТ ҲАҚИҚАТИ

УЗБЕКИСТОН КП ТОШКЕНТОБЛАСТЬ ВА ШАҲАР КОМИТЕТЛАРИ, МЕҲНАТКАШЛАР ДЕПУТАТЛАРИ ОБЛАСТЬ ВА ШАҲАР СОВЕТЛАРИНИНГ ОРГАНИ

№ 62 (553)

27 МАРТ СЕШАНБА 1956 ЙИЛ

БАҲОСИ 20 ТИЙИН.

**Партия ташкилотлари хўжалик қурилишига конкрет раҳбарлик қилиш масалаларига кескин равишда бурилишлари, саноат корхоналарининг, колхозлар, МТСлар ва совхозларнинг ишларига ишнинг кўзини яхши билиб раҳбарлик қилмоқ учун уларнинг техникаси ва экономикасини ўрганишни кучайтиришлари лозим.**

(КПСС Марказий Комитетининг ҳисобот докладн юзасидан Совет Иттифоқи Коммунистик партиясн XX с'ездининг резолюциясидан).

## Маҳаллий Советларнинг омма блан алоқасини мустаҳкамлайлик

Меҳнаткашлар депутатлари Советлари чинакам халқ ҳокимияти органлари сифатида ўсди ва чиниқди, совет давлат тузумининг метиндек мустаҳкам сиёсий негизи бўлиб қолди. Советларнинг кучи ва қудрати шундаки, у меҳнаткашларнинг жуда кенг оммаси блан узвий боғланган бўлиб, шу омманинг ижодий фаолиятига таянади, Коммунистик партиянинг сиёсатига, унинг йўл-йўриқларига амал қилади.

Партия XX с'езди мамлакатимизда коммунистик қурилишнинг улуғвор программасини белгилаб берди, барча партия, совет, хўжалик ташкилотларининг раҳбарларини давлатни идора қилишнинг ленинча принципларини изчиллик блан амалга оширишга, саноат ва қишлоқ хўжалигига раҳбарликни қат'иян яхшилашга ҳамда аппаратдаги сансалорлик ва бюрократизм кўринишларига қарши қаттиқ кураш олиб боришга чақирди. С'езд Директиваларида та'кидланганидек, олтинчи бешйиллик планнинг муваффақиятли бажарилишини одамлар — ишчилар, колхозчилар, интеллигенция, уларнинг фидокорона яратучилик меҳнати, партия, совет, хўжалик ва касаба союз ташкилотларининг саноат корхоналарига, қурилишлар, колхозлар, совхозлар ва МТСларга қилаётган раҳбарлик даражаси ҳал қилади. Коммунистик қурилишнинг с'езд томонидан белгилаб берилган улуғ вазифалари меҳнаткашларнинг ижодий активлигини ва ташаббускорлигини янада оширишни, давлатни идора қилишда омманинг кенгроқ қатнашувини талаб қилади.

Меҳнаткашлар депутатлари район ва шаҳар Советларининг ижроия комитетларида иш структурасини қайта қуриш ва штатларни қисқартиш натижасида маҳаллий Советларнинг хўжалик ва маданий қурилишга раҳбарлиги кучайтирилди ва кенг меҳнаткашлар оммаси блан алоқаси янада мустаҳкамланди. Улар оммавий-ташкилий ишлар блан яхшироқ шуғулланадиган бўлиб қолдилар. Областимиздаги кўпгина меҳнаткашлар депутатларининг шаҳар, район ва қишлоқ Советлари ўзларининг олдида турган муҳим хўжалик ва сиёсий вазифаларни халқ блан яқиндан алоқа боғлаган ҳолда, депутатларни, мутахассис ходимларни ва активларни бу вазифаларни бажаришга тўла сафарбар этганлари ҳолда амалга оширмоқдалар.

Оҳангарон шаҳар Совети кейинги вақтда ўз фаолиятини бирмунча яхшилади, меҳнаткашларнинг шикоят ва аризаларига э'тибор кучайтирилди. Шаҳар Советининг сессиялари белгиланган муддатда чақирилмоқда ва қабул қилинган қарорларнинг ижроси учун юришда доимий комиссияларнинг иши активлаштирилаётир. Сессияларда конкрет масалалар муҳокама қилиниб, бу масалаларни тайёрлаш ва муҳокама қилишда депутатлар актив қатнаштирилмоқда. Ижроия комитет сессияларда, депутатлар эса сайловчилар олдида ҳисоб бериб турадилар.

Броқ, айрим меҳнаткашлар депутатлари маҳаллий Советлари ва уларнинг ижроия комитетлари ҳалиҳам эскича ишламоқдалар, хўжалик ва маданий қурилишга конкрет, оператив раҳбарлик қилмаётирлар. Бунинг ўрнига расмиятчилик блан шуғулланмоқдалар, сансалорликка, меҳнаткашларнинг шикоят ва аризаларига менсимай қараш каби ярамас ҳолларга ҳамда бюрократизм кўринишларига очиқдан-очиқ йўл қўйиб келмоқдалар. Жумладан, Тошкент шаҳар Октябрь район ижроия комитетида меҳнаткашларнинг шикоят ва аризалари ўз вақтида кўрилмайди, иш блан келганлар белгиланган вақтда қабул қилинмайди. Район Совети сессияларида қабул қилинган қарорларнинг ижроси изчиллик блан текширилмаётир. Район ижроия комитетининг раиси ўртоқ Шукуров бюрократлашиб кетган, оммани менсимайдиган ва совет давлат аппаратининг демократик принципига риоя қилмайдиган бўлиб қолган. Совет давлат аппаратида бундай ярамас ҳолларга мутлақо йўл қўйиб бўлмайди.

Меҳнаткашлар депутатлари маҳаллий Советларининг ҳозирги вақтдаги энг муҳим вазифаси — КПСС XX с'езди материалларини кенг меҳнаткашлар оммасига етказишдан ва уларни ана шундан келиб чиқадиган конкрет вазифаларни бажаришга сафарбар этишдан иборат бўлмоғи лозим. Шу блан бирга улар меҳнаткашларнинг ўсиб бораётган талаб ва эҳтиёжларини қондириш, халқ маорифи, соғлиқни сақлаш ишларини тобора яхшилаш, маҳаллий ва кооператив саноатини ривожлантириш тадбирларини кўришлари зарур. Ўз фаолиятларида депутатлар ва активларга таяниш, ободончилик, коммунал хўжалик ва савдо ишларига тааллуқли масалаларни ҳал этишда доимий комиссияларнинг актив қатнашишларини та'минлаш — маҳаллий Советларнинг диққат марказида туриши керак.

Советларнинг сессияларини мунтазам суратда чақириб туриш лозим. Шундагина Советлар хўжалик ва маданий қурилишга доир масалаларни ўз вақтида ҳал этаоладилар. Аксинча, Советларнинг сессиялари белгиланган муддатларда чақирилмайдиган жойларда ишда канцеляриячилик-расмиятчилик чуқур илдиз отади, омма блан алоқа барҳам топиб, бюрократизм авж олади. Шунинг учун ҳам меҳнаткашлар депутатлари маҳаллий Советларининг ижроия комитетлари оммага яқин бўлишлари, халқ хўжалик планларини бажариш учун курашга меҳнаткашларни актив жалб қилишлари, депутатлар блан сайловчилар ўртасидаги алоқани мустаҳкамлашга алоҳида э'тибор беришлари ва депутатларнинг сайловчилар олдида ҳисоботларини уюштиришда уларга ёрдам кўрсатишлари керак.

Мутлақо равшандирки, эндиликда колхозларимиз қишлоқ хўжалигининг барча тармоқларини ривожлантириш учун чексиз имкониятларга эга бўлиб қолдилар. Бу имкониятлардан мақсадга мувофиқ фойдаланиш учун колхозларга моҳирлик блан раҳбарлик қилиш, барча колхозларни илғорлар даражасига кўтармоқ зарур. Қолоқ ва камқувват колхозларга амалий ёрдамни ҳарқачонгидан ҳам кучайтириш керак.

Қишлоқ Советлари колхозларни ташкилий-хўжалик жиҳатдан мустаҳкамлашда катта роль ўйнайдилар. Улар колхоз Уставига қаттиқ риоя қилинишини ҳардоим кузатиб туришлари, колхозларнинг жамоат мулкини талон-торож бўлишдан сақлашлари, колхоз правлениеларининг меҳнат унумини ошириш ва меҳнат интизомини мустаҳкамлаш учун қандай курашаётганликларини контроль қилиб туришлари ҳамда аниқланган камчиликларни тугатишда уларга амалий ёрдам беришлари керак. Қишлоқ Советлари ва уларнинг қишлоқ хўжалик доимий комиссиялари асосий э'тиборни меҳнат интизомини мустаҳкамлашга ва кўклам экин кампаниясига тайёргарлик кўришни ўз вақтида тамомлашга қаратишлари лозим.

КПСС XX с'езди партия ташкилотларининг э'тиборини меҳнаткашлар депутатлари Советларининг хўжалик ва маданий қурилишдаги, аҳолининг кундалик эҳтиёжларини ва талабларини қондириш, меҳнаткашларни коммунистик руҳда тарбиялашдаги ролини қат'ий равишда оширишга, уларнинг фаолиятини кучайтиришга жалб қилди. Вазифа — Советларга партия раҳбарлигини кучайтиришдан, уларнинг ролини, айниқса қишлоқ хўжалиги соҳасида қўйилган вазифаларни бажариш юзасидан жавобгарлигини тўхтовсиз оширишдан иборат.

СССР ОЛИЙ СОВЕТИ ПРЕЗИДИУМИНИНГ ФАРМОНИ

### Шоир Самед Вурғунни (Векилов Самед Юсуф ўғли) Ленин ордени блан мукофотлаш тўғрисида

Совет адабиётини ривожлантириш соҳасидаги катта хизматлари учун, туғилганига эллик йил тўлиши муносабати блан шоир **Самед Вурғун** (Векилов Самед Юсуф ўғли) **Ленин** ордени блан мукофотлансин.

**СССР Олий Совети Президиумининг Раиси К. ВОРОШИЛОВ.**
**СССР Олий Совети Президиумининг секретари Н. ПЕГОВ.**

Москва, Кремль.
1956 йил 24 март.

СССР ОЛИЙ СОВЕТИ ПРЕЗИДИУМИНИНГ ФАРМОНИ

### Ўзбекистон ССРда яшовчи кўпболали оналарга «Қаҳрамон Она» деган фахрий унвон бериш тўғрисида

Ўн бола туғиб тарбиялаган оналарга **«Қаҳрамон Она»** деган фахрий унвон берилсин ва **«Қаҳрамон Она»** ордени ҳамда СССР Олий Совети Президиумининг ёрлиқлари топширилсин:

**ТОШКЕНТ ОБЛАСТИ БЎЙИЧА**

20. Манзура **Одилова** — Тошкент шаҳрида уй-рўзғор иши блан шуғулланучи
21. Ҳайри **Азимова** — Октябрь районида уй-рўзғор иши блан шуғулланучи.
22. Анна Аракеевна **Бабаханянц** — Тошкент шаҳрида уй-рўзғор иши блан шуғулланучи.
23. Сожида **Ғуфронова** — Тошкент шаҳрида уй-рўзғор иши блан шуғулланучи.
24. Бувнисо **Мирзаева** — Калинин районида уй-рўзғор иши блан шуғулланучи.
25. Ҳури **Ну'монова** — Тошкент шаҳрида уй-рўзғор иши блан шуғулланучи.
26. Соҳиба **Умархонова** — Тошкент шаҳрида уй-рўзғор иши блан шуғулланучи.
27. Шомома **Хўжаева** — Тошкент шаҳрида уй-рўзғор иши блан шуғулланучи.
28. Мукаррам **Йўлдошева** — Қорасув районида уй-рўзғор иши блан шуғулланучи.

**СССР Олий Совети Президиумининг Раиси К. ВОРОШИЛОВ.**
**СССР Олий Совети Президиумининг Секретари Н. ПЕГОВ.**

Москва, Кремль.
1956 йил 24 март.

# Совет Иттифоқида

### *Халқаро байрам— 1 Май шарафига*

Москвадаги «Серп и молот» заводида меҳнаткашларнинг халқаро байрами — 1 Майни муносиб кутиб олиш учун традицион мусобақа бошланди. «450» станининг прокатчилари ва пўлат сий цехининг коллективи бу мусобақага биринчи бўлиб қўшилдилар.

«450» станининг прокатчилари ўз имкониятларини ҳисоблаб чиқиб, тўрт ойлик планни муддатидан олдин бажариш ва қўшимча равишда уч минг тонна металл бериш мажбуриятини олдилар. Ой бошидан бери стан коллективи топшириқдан ташқари 500 тонна прокат берди.

Иванов ва Туртанов ўртоқлар раҳбарлигидаги «250» станининг ҳамда сортли прокат цехининг прокатчилари илғорлардан намуна олиб ишламоқдалар. Улар март ойида пландан ташқари 600 тоннага яқин металл бердилар.

Фасон-қуюв цехининг пўлат эритучилари ҳам майолди мусобақасига қўшилдилар. 5-нчи сонли мартен печида ишловчи Дроздов, Соловьев ва Горелов ўртоқлар бошчилигидаги пўлат эритучи бригадалар тезкорлик блан пўлат эритишни кўпайтириб, печьнинг ҳар суткадаги ўртача иш унумини 7,6 тонна миқдорида оширдилар. (ТАСС).

### СССР МАДАНИЯТ МИНИСТРЛИГИ ҲУЗУРИДА ТЕАТР ИШЛАРИ БЛАН ШУҒУЛЛАНУЧИ БАДИИЙ КЕНГАШ ТУЗИЛДИ

СССР Маданият министрлиги ҳузурида театр ишлари блан шуғулланучи Бадиий кенгаш тузилди. Кенгашга совет маданиятининг кўзга кўринган арбоблари кирди. Кенгаш драма ва музика сан'ати соҳасида янги асарлар яратишда, уларнинг гоявий-бадиий савиясини юксалтиришда театрларга ва концерт ташкилотларига ёрдам бериши лозим. Кенгаш совет театр сан'атининг энг муҳим масалаларини кўриб чиқади, репертуарларнинг аҳволини ва театр ҳамда драматургияда бадиий маҳорат савиясини муҳокама қилади.

21 мартда Бадиий кенгашнинг биринчи мажлиси бўлди. Мажлисда Кенгаш раислигига М. И. Царев, раис ўринбосарлари қилиб А. Д. Попов, А. В. Солодовников, М. И. Чулаки сайландилар.

Бу мажлисда Академик малий театрнинг «Пул» деган спектакли муҳокама қилинди. Муҳокамада танқидчи А. Н. Анастасьев, пьеса автори А. В. Софронов, спектакльнинг постановкачиси Б. А. Бабочкин, драматург Ю. П. Чепурин, совет театрининг отоқли арбоблари М. М. Яншин, С. В. Образцов, Л. С. Вивьен, М. И. Царев қатнашдилар. (ТАСС).

### Молдавияда шакар пишириш мавсуми тугади

КИШИНЕВ, (ТАСС). Молдавиянинг қанд заводлари ишлаб чиқариш мавсумини тамомладилар. Ўтган йилдагига қаранда 840 минг пуд кўп маҳсулот ишлаб чиқаридли.

Корхоналарда янги ишлабчиқариш мавсумига тайёргарлик кучайтирилди. Янги мавсумда қанд ишлаб чиқариш икки баравар кўпайтирилади.

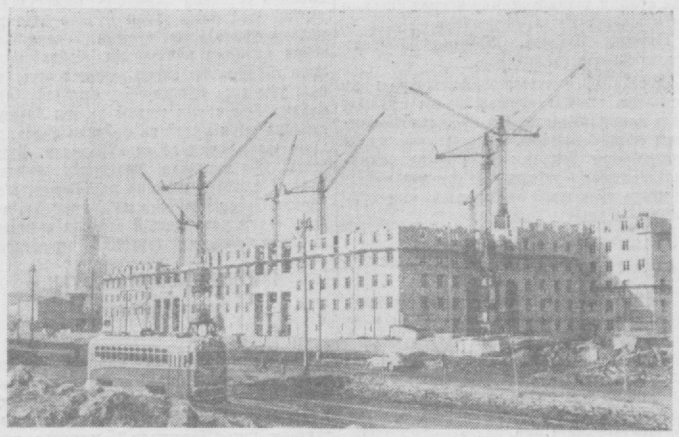

Москва. Ленинские горида мамлакатимиз пойтахтининг янги шимолий-ғарбий райони ғуждга келмоқда. Бу ерда жадал сур'ат блан ўнлаб корпуслар қад кўтармоқда. Уларнинг ҳаммаси типовой проектлар асосида йиғма темир-бетон деталь ва конструкцияларидан, заводда тайёрланган эшик ва дераза блокларидан қурилмоқда.

Янги бинолар қурилишида минглаб ғишт теручи, сувоқчи, дурадгор, механизатор ва сантехниклар ғайрат блан ишламоқда. Улар бу йил москвалиларга умумий ҳажми 300 минг квадрат метр бўлган 7,5 минг квартирани фойдаланишга топширадилар. Суратда: Боровск шоссесида қурилаётган уй-жой корпуси.

А. Сергеев фотоси. (ТАСС фотохроникаси).

### Тбилиси партия активининг йиғилиши

ТБИЛИСИ. (ТАСС) Тбилиси шаҳар партия ташкилоти активининг йиғилиши бўлди. КПСС XX с'ездининг якунлари ва Тбилиси шаҳар партия ташкилотининг вазифалари тўғрисида Грузия КП Марказий Комитетининг биринчи секретари В. П. Мжаванадзе доклад қилди.

Партия активининг йиғилиши КПСС XX с'ездининг қарорларини яқдиллик блан ма'қулладн.

Партия активи Тбилисининг ҳамма коммунистлари ва меҳнаткашлари номидан қарор қабул қилди. Қарорда мусобақани кенг кучайтириб юбориш асосида олтинчи бешйилликнинг биринчи йили — 1956 йил планини ҳамма асосий техника-экономика кўрсаткичлари бўйича 20 декабрьгача бажариш мажбуриятн олинди.

### *Аэрозольлар бўйича бошқармалараро кенгаш*

В. И. Ленин номидаги Бутуниттифоқ қишлоқ хўжалик фанлари академиясида аэрозольлар бўйича ўтказилаётган бошқармалараро кенгаш бир неча кун давом қилиб, 24 мартда ўз ишини тамомлади. Усимликларни зарарли ҳашаротлардан ва касалликлардан ҳимоя қилмоқ учун сун'ий равишда ҳосил қилинган туман, тутун, чанг ҳосил қилиш аэрозольлар деб аталади. Аэрозольлар кейинги вақтларда ҳайвонларнинг паразитларини, омбор зараркунандаларини, безгак чивинларини ва бошқа зарарли ҳашаротларни қириш мақсадида муваффақиятли равишда татбиқ қилинмоқда. Аэрозольлар медицинада ҳам тобора кенгроқ қўлланилмоқда.

Кенгашда бирқанча министрликларнинг, СССР Фанлар академияси институтларининг, СССР Медицина Фанлари академияси институтларининг ва бошқа муассасаларнинг вакиллари қатнашди. Аэрозольларга доир илмий текшириш ишларининг ва амалий ишларнинг натижалари кенгашда муҳокама қилинди. Усимликларни зараркунанда ҳашаротлар ва касалликлардан ҳимоя қилишнинг янги методларини кенг жорий қилиш тадбирлари белгиланди.

Кенгаш ишларида Чехословакия олимлари қатнашдилар. Улар Чехословакияда ўсимликларни ҳимоя қилмоқ учун аэрозольларни қўлланиш соҳасидаги тажрибаларни айтиб бердилар. (ТАСС).

### РСФСР Сиёсий ва илмий билимларни тарқатучи жамиятининг та'сис қилучи с'езди

РСФСР Сиёсий ва илмий билимларни тарқатиш жамиятининг та'сис қилучи с'езди уч кун давом этгач 23 мартда ўз ишини тамомлади. С'езд иккита докладни—РСФСР Сиёсий ва илмий билимларни тарқатучи жамиятини та'сис қилиш тўғрисида академик А. И. Опариннинг докладини ҳамда РСФСР жамияти ташкилотларидаги ишларнинг аҳволи ва бу жамиятларнинг ишларини янада яхшилаш тадбирлари тўғрисида академик И. И. Артоболевскийнинг докладини муҳокама қилди. Докладни муҳокама қилишда Россия Федерациясининг турли ўлка, область ва автоном республикаларидан келган делегатлардан 30 дан ортиқ киши сўзга чиқди.

С'езд қатнашчилари янги та'сис этилган жамиятнинг—РСФСР Сиёсий ва илмий билимларни тарқатучи жамиятининг ишларини янада яхшилашга қаратилган кенг қарор қабул қилдилар.

С'езд ўзининг охирги мажлисида РСФСР жамияти правлениесини 75 кишидан иборат қилиб сайлади. Правлениенинг биринчи пленумида правление раислигига академик И. И. Артоболевский, раис ўринбосарлари қилиб—иқтисодий фанлар доктори А. Д. Гусаков, академик Д. И. Шчербаков, В. В. Сусинин, М. Н. Минаев, правлениенинг мас'ул секретари қилиб Г. С. Пухов сайландилар.

Правление составига давлат арбоблари ва олимлар сайландилар.

### ЯДРО ТАДҚИҚОТЛАРИ ШАРҚИЙ ИНСТИТУТИНИ ТАШКИЛ ҚИЛИШ МАСАЛАСИ ЮЗАСИДАН ЧАҚИРИЛГАН КЕНГАШДА

Ядро тадқиқотлари Шарқий институти ташкил қилиш масаласи юзасидан чақирилган Халқаро Кенгашнинг 24 мартдаги мажлисида бу институтни тузиш тўғрисидаги Битим проекти муҳокама қилинди.

Муҳокамада Кенгашда қатнашаётган ҳамма давлатларнинг вакиллари иштирок қилдилар. Кенгаш Битим текстини узилкесил таҳрир қилиб чиқиш учун комиссия тузди.

26 мартда Кенгаш ўз ишини давом этдиради.

### В. В. Маяковскийга ҳайкал

23 мартда СССР Маданият министрлиги коллегияси улуғ рус шоири В. В. Маяковскийга ўрнатиладиган ҳайкал проектини тасдиқлади. Бу ҳайкал Москвада шоир номига қўйилган майдонда ўрнатилади.

Ҳайкал проектини ҳайкалтарош А. П. Кибальников ишлаган. Маяковскийнинг бутун гавдаси мужассам бўлган бу бронза ҳайкалда шоирнинг ҳамиша ўзи блан олиб юрадиган ёзув дафтарчасини чап қўлида ушлаб турганлиги тасвирланади. Бўйи етти метрлик бу ҳайкал кулранг гранитдан ясалган бўйи олти метрлик супача устига ўрнатилади.

Ҳайкални қуриш ишлари яқин фурсатда бошланади ва шу йилнинг охиригача ҳайкал қурилиб бўлади. (ТАСС).

## Қишлоқ хўжалик илғор ёшлари область кенгаши қатнашчиларининг Тошкент областидаги барча ёшларга Мактуби

**Қимматли ўртоқлар!**

Совет Иттифоқи Коммунистик партиясининг XX с'езди жонажон партиямиз ҳаётида, бутун совет халқи ҳаётида жуда катта воқиа бўлди. С'езд социалистик жамиятнинг ишлабчиқаручи кучларини янада зўр бериб ривожлантиришнинг, совет халқининг моддий ва маданий фаровонлигини янада оширишнинг улуғвор программасини белгилаб берди. С'езд қарорлари бепоён Ватанимизнинг барча меҳнаткашлари томонидан қизғин ва яқдиллик блан ма'қулланди. С'езд қарорлари коммунистик жамият қурилиши учун курашда ҳарбиримизнинг ғайратимизга-ғайрат, кучимизга-куч қўшди.

Ўтган йили областимиз қишлоқ хўжалигини юксалтиришда ма'лум ютуқларни қўлга киритди. Давлатга пахта, дон, шоли, жут ва каноп, қорақўл териси, жун, тери ва мўйна топшириш плани бажарилди. Ҳарбир соғин сигирдан олинаётган ўртача сут анча ошди, колхозлар белгиланганидан анча кўп хашак, беда ва концентрат ем-хашак олдилар, маккажўхори экиладиган майдонларни бирмунча кенгайтирдилар.

Ана шу ютуқларни қўлга киритишда область комсомоллари ва ёшлари ўзларининг муносиб ҳиссаларини қўшдилар. 250 комсомол-ёшлар бригадаси ва 900 звено давлат олдидаги ўз бурчларини шараф блан бажардилар. Биз бу бригада ва звено а'золари блан фахрланамиз. Биз, Бўка районидаги Хрушчев номли колхознинг звено бошлиғи, комсомол а'зоси Саодат Гулаҳмедова, Ўртасарой районидаги 1-нчи МТС трактор бригадасининг бошлиғи Ким Сентик ва бошқа жуда кўп ижодий меҳнати ҳарбиримиз учун намуна бўладиган ёш пахтакорлар блан, чорвадорлар блан, механизаторлар блан фахрланамиз.

Коммунистик партия бизни эришилган ютуқлар блан мағрурланиб кетмаслик, ҳамавақт хўжаликнинг барча соҳаларида ва маданий қурилиш соҳасида янгидан-янги муваффақиятларга эришиш учун ҳаракат қилиш лозим деб ўргатиб келмоқда.

Бизнинг вазифамиз — партия XX с'езди материалларини чуқур ўрганиш ва улардан бутун практик ишларимиз учун тегишли хулосаларни чиқариб олишдан иборатдир.

Совет Иттифоқи Коммунистик партияси XX с'езди томонидан қўйилган, олтинчи бешйилликда бажарилиши лозим бўлган гоят катта вазифалар бизнинг ҳарбиримиздан ўз участкамизда фидокорона меҳнат қилишни талаб этади.

Тошкент области бу йил — олтинчи бешйилликнинг биринчи йилида 189 минг гектар ернинг ҳарбир гектаридан 24 центнердан ҳосил етиштириши ва давлатга 465 минг тонна пахта топшириши керак. Бу, енгил вазифа эмас, броқ биз, комсомол ва ёшлар, ҳечвақт енгил ишни қидирмаймиз. Қўйилган вазифа қанчалик оғир бўлса, уни бажариш шунчалик шарафлидир.

Биз ҳарбиримиз яхши биламизки, келгусида пахтадан юқори ҳосил олиш учун худди шу кунларда, кўкламги экишга тайёргарлик кўрилаётган кунларда астойдил ишлашимиз керак. Халқимиз, «нима эксанг, шуни оласан» деб бекорга айтмаган.

Колхоз, совхоз ва МТСларнинг комсомол ва ёшлари учун ҳозир экишга тайёргарлик кўришдан ҳам муҳимроқ вазифа йўқ.

**Ёш пахтакор ўртоқлар!**

Квадрат-уялаб экиш усулларини ўрганиш соҳасида ўзингизнинг куч ва ғайратингизни аямангиз. Шуни яхши эсда тутингки, экиш бригадалари қанчалик яхши ишласа, агротехниканинг янги усулларини жорий қилиш соҳасида шунчалик катта муваффақиятларга эришамиз. Бу эса пахтадан мўл ҳосил олиш учун курашнинг энг тўғри йўлидир.

Маҳаллий ўғитларни ташиш ва тайёрлашда актив иштирок этингиз. Ҳарбир гектарга 8—10 тоннадан маҳаллий ўғит тайёрлаш — бизнинг шиоримиздир.

Ўз ишингизни чигит экишни қисқа муддатда ўтказишга, уни бехато ундириб олишга ва кўчатнинг нормал қалинликда бўлишига ёрдам берадиган қилиб ташкил этингиз.

Ҳарбир бригада гектаридан 35—45 центнердан, ҳарбир звено эса 50—60 центнердан ҳосил етиштириши учун мусобақани кенг қизитиб юборайлик!

**Ёш механизатор ўртоқлар!**

Биз сизларга уддириб айтамизки, юқори ҳосил олиш, ҳарбир тонна пахта етиштириш учун сарфланадиган меҳнатни камайтириш сизларнинг ишингизга кўп жиҳатдан боғлиқдир.

Техниканинг кўкламги экишга тайёрлигини яна бир бор текшириб кўрингиз. Ҳарбир трактор, ҳарбир машинанинг далада бетўхтов ишлашини та'минлайлик.

Сиз асосий диққат-э'тиборингизни қишлоқ хўжалик ишларининг сифатига қаратишингиз лозим. Бракчиларга қарши қат'ий кураш э'лон қиламиз.

Ҳарбир гектар ерни э'тибор блан, агротехниканинг барча талабларига амал қилган ҳолда тайёрлайлик. Бу, юқори ҳосил олишнинг гаровидир.

**Ёш чорвадор ўртоқлар!**

Маккажўхори ва оқжўхори етиштирадиган комсомол-ёшлар бригадалари ва звеноларн ташкил этингиз. Ем-хашакнинг бу қимматли туридан юқори ҳосил олиш учун мусобақани кенг қизитингиз. Шуни эсда тутингизки, ем-хашак базаси қанчалик мустаҳкам бўлса, чорвачилик маҳсулдорлиги шунчалик юқори бўлади.

**Ёш пиллачи ўртоқлар!**

Қурт уруғи боқишни оталикка олингиз. Бу йил давлатга камида 850 тонна пилла бериш учун барча тадбирларни амалга оширайлик.

Ўтган йилги совуқ кўпгина тут дарахтларини уриб кетди. Совуқ уриш оқибатларини тугатиш учун ёшлар ҳозир тут дарахтлари ўтқазишга актив киришишлари керак.

**Ёш сабзавотчи ўртоқлар!**

Сизлар, сабзавот ва картошка мўл-кўллигини та'минлашда ўзингизнинг муносиб ҳиссангизни қўшишингиз лозим. Бизнинг бутун кучимиз кўкламги экишни намунали ўтказишга ва шу асосда картошка ва сабзавотдан мўл ҳосил олишнинг мустаҳкам заминини тайёрлашга қаратилмоғи зарур.

Дон, жут, каноп ва бошқа қишлоқ хўжалик экинларидан мўл ҳосил етиштиришни кўпайтириш ишида актив қатнашиш—қишлоқ хўжалик меҳнаткаш ёшларининг шарафли бурчидир.

Ҳеч шубҳа йўқки, Совет Иттифоқи Коммунистик партияси XX с'ездининг тарихий қарорлари блан қуролланган Тошкент областининг колхоз, совхоз ва МТС комсомол ва ёшлари партия ташкилотларининг раҳбарлигида қишлоқ хўжалик меҳнаткашлари олдига қўйилган вазифаларни бажариш учун курашда янгидан-янги муваффақиятларга эришадилар.

**(Бу Мактуб область кенгашида муҳокама этилиб, қабул қилинган).**

ПАРТИЯ ТУРМУШИ

# Хўжалик ходимларининг ишчанлигини оширайлик

КПСС XX с'езди халқимиз олдига жуда муҳим ва улуғвор вазифаларни қўйди. Бу вазифаларнинг муваффақият блан бажарилиши кўп жиҳатдан хўжалик ходимларининг ишчанлигини ҳамма чоралар блан оширишга боғлиқдир. Шунинг учун ҳам яқинда Тошкент экскаватор заводида бўлиб ўтган партия йиғилишининг қатнашчилари шу масалага катта э'тибор бердилар. Йиғилишда область партия комитетининг секретари ўртоқ **Мусахонов** «КПСС XX с'ездининг якунлари ва завод партия ташкилотининг вазифалари» тўғрисида доклад қилди. Докладчи с'езда олға сурилган масалалар ҳамда с'езд қарорларининг практик ва тарихий аҳамияти тўғрисида гапириб берди.

— Шу пайтгача давом этиб келган камчиликлардан бири шуки,— деди ўз сўзида докладчи,— хўжалик раҳбарлари кўпинча корхона ва цехларнинг экономикаси блан чуқур шуғулланмас, қуруқ рақамларга қарабгина хулоса чиқарар эдилар. Партиямиз XX с'езди ана шундай иш «стили»га барҳам беришни талаб қилди. Ҳарбир хўжалик ходимининг асосий бурчи ўз техника билимини ошириш устида қунт блан, ўзига топширилган участкада ишнинг кўзини билиб, садоқат блан ишлаш, ҳарбир ишда имкони бор қадар кўпроқ ташаббус кўрсатишдан иборат. Партия ташкилотлари коммунистларнинг ишлабчиқаришда авангардлик ролини та'миндаш йўли блан партиясиз ишчи ва инженер-техник ходимларнинг ишчанлигини оширишга эришмоғи лозим.

Коммунистлар йиғилишда сўзга чиқиб, эришилган айрим ютуқларни қайд қилдилар, камчиликларни далил очиб ташладилар.

### ИШЛАБЧИҚАРИШНИНГ АСОСИЙ МАСАЛАЛАРИГА КАМ Э'ТИБОР БЕРИЛМОҚДА

Ҳозирги пайтда саноат корхоналарида, жумладан экскаватор заводида давлат планларини тўла ва ошириб бажариш учун барча имкониятлар бор. Ишлабчиқариш янги техника ва малакали кадрлар блан та'минланган. Бутун гап ана шу кучлардан тўғри ва тўла фойдаланабилишда қолган. Қаерда ишлабчиқариш ва ишчиларнинг меҳнати пухта ўйланиб, қулай ташкил этилган бўлса, шу ерда меҳнат унумдорлиги юқори бўлади, маҳсулот ишлаб чиқариш планлари доимо ошириб бажарилади, сифат кўрсаткичлари яхши бўлади, кўплаб электр энергия, металл каби қимматли ресурслар тежаб-тергаб сарфланади.

Лекин Тошкент экскаватор заводида бу муҳим масалага шу пайтгача етарли э'тибор берилмай келинмоқда. Бу соҳадаги энг катта камчилик шундан иборатки, завод ма'мурияти ва партия ташкилоти корхона хўжалик фаолияти учун муҳим аҳамиятга эга бўлган жиддий масалаларни ҳал қилишда дадил ва изчил ҳаракат қилмаётир. Масалан, икки ойлик план бажарилмади, февраль ойининг ўзида номенклатурада белгиланган маҳсулотнинг ярми зўрма-зўраки тайёрланди. Икки ойда ишлаб чиқарилган маҳсулотнинг таннархи 9,3 процент ошиб кетди, иш ҳақи фондини иқтисод қилиш ўрнига 5,9 процент миқдорида ортиқ сарфланди.

(Тошкент экскаватор заводи партия ташкилотининг йиғилишидан)

□

Корхонада цех ва бўлимлараро контакт, ҳамкорлик етарли эмас. Қачон қарасангиз механика цехи асбобсозлик ва қуюв цехидан, йиғувчилар механика цехи ходимларидан, буларнинг ҳаммаси эса бош технология бўлимидан нолиб юрадилар. Айниқса асбобсозлик ва қуюв цехларида иш яхши ташкил этилмаган, механика цехида ишчиларнинг бир ишдан иккинчисига кўчиб туриши тез-тез учраб туради, бош технология бўлими ходимларининг нормал ишлаши учун шароит тўғдириб берилмаган.

**Иванов, Шацков, Кабанов** ўртоқлар шулар ҳақида гапирдилар.

Синчиклаб қаралса, ишлабчиқариш ва меҳнатни ташкил этишда шунга ўхшаш анча камчиликларга йўл қўйилаётганлигини кўриш мумкин. Лекин юқоридаги фактларнинг ўзи ҳам ҳали завод коммунистларининг э'тибори ана шу энг муҳим масалага тўла жалб этилмаганлигини кўрсатади.

### ГАП КУП, ИШ ОЗ

— Бизнинг раҳбарлар техника прогресси учун кураш тўғрисида жуда жон қуйдириб гапирадилар,— деди сўзга чиққан коммунист фрезировчик **Н. Макаров**, — лекин амалда доақал айтганларининг бешдан бирини ҳам қилмайдилар. Мана, механика цехида поток линия ўрнатамиз, деган гап бошланганига бир йилга яқинлашди. Бу цехда бошқа цехлардагига қараганда инженер-техник ходимлар, юқори малакали мастер ва ишлабчиқариш илғорларининг кўп бўлишига қарамай поток линия ва бошқа зарур техника янгиликлари жорий этилмаётир.

Ҳақиқатан ҳам корхонада янги техника ва прогрессив технологияни жорий этиш соҳасидаги ишлар ўттан йилгига қараганда анча сust. Қуюв цехида қолоқ технология асосида ишланиши ва технологик режимларга кўпинча риоя қилмаслик орқасида маҳсулотнинг брак миқдори кўпаймоқда, ҳарбир квадрат метр майдондан олинаётган яроқли қуйилма имконият даражасидан анча оз.

Асбобсозлик цехи ҳамма цехга керакли асбобларни тайёрлаб беради, ҳозирги пайтда бундай асбобларга эҳтиёж тобора ортмоқда. Бу цех ишлаб чиқараётган маҳсулот миқдори ва турини кўпайтириш учун цехни кенгайтириш, янги станоклар ўрнатиш талаб қилинади. Аммо бу масала ҳам кўндан бери ҳал қилинмаётир. Цех бошлаштич партия ташкилоти эса шу пайтгача бирор амалий чора кўрилиши учун жиддий ҳаракат қилмади, қуруқ гандан нарига ўтмади.

Ма'лумки, рационализаторлик ва ихтиро'чилиқ ҳаракатини оммавий тус олдириш техникани тараққий этдириш учун кураш да катта аҳамиятга эгадир. Завод ма'мурияти ва партия ташкилоти бу ишга ҳам етарли баҳо бермаётир. Шунинг учун ҳам бирнеча юз кишилик корхона коллективидан рационализаторлик ҳаракатида бор-йўғи 35 киши иштирок этаётир. Йил бошидан бери атити 8 та таклиф ишлабчиқаришга жорий этилди. Цехларда рационализаторлар блан ишлаш, ишчи ва инженер-техник ходимларни ижодий ишга сафарбар этиш, БРИЗга тушган таклифларни тезда кўриб чиқиш, айрим охирига етказилмаган янгиликларни такомиллаштириш чораларини кўриш, қабул қилинган таклифларни тезда ишлабчиқаришга жорий этиш каби муҳим масалалар блан қониқарсиз шуғулланилмоқда. Музокарага чиққан кўпгина коммунистларнинг та'кидлашларига кўра бош инженер Полетаев, бош технолог Мазурин, бош конструктор Рабинов ўртоқлар кўпинча рационализаторлар таклифини турли йўллар блан рад этишга уринадилар, тушган таклифларни қабул қилишга рўйхушлик бермайдилар. Улар таклифнинг бирор камчилигини топиб, уни роса бўртдириб, «таклиф ярамайди» ёки «буни жорий қилиш бизнинг корхона учун қулай ва фойдали эмас», деб ҳукм чиқаришни афзал кўрадилар. Бунга жуда кўп мисоллар келтириш мумкин. Бундай фактлар корхона партбюроси а'золарига, ўртоқ Ивановга ма'лумми? Ҳа, ма'лум. Лекин улар бундай зararли қайфиятга зарба беришдан тортиниб юриптилар,

### ЙИҒИЛИШДА АЙТИЛМАГАН КАМЧИЛИКЛАР

Партия йиғилишида партиявий-сиёсий ва партиявий-ташкилий ишларнинг аҳволи ҳамда уларни яхшилаш йўллари тўғрисида кам гапирилди. Партбюро а'зоси, завод директори ўртоқ Терентьев 25 минутча умумий гапларни айтиб, 5 минутгина завод ишлабчиқариши тўғрисида сўзлади, партиявий ишлар унинг ҳам э'тиборидан четда қолди. Шуниси ачинарлики, завод партия ташкилоти умуман ўз фаолиятида партиявий-сиёсий ва партиявий-ташкилий ишлар блан жуда кам шуғулланади. КПСС XX с'езди материалларини ўрганишдек энг муҳим сиёсий ишнинг суст олиб борилаётганлиги, айрим цехларда бу материаллар юзаки ўрганилаётганлигининг сабаби ҳам шу.

Партиявий-ташкилий ишдаги камчиликлардан асосийси шуки, партбюро барча цех ва техника бўлимлари фаолиятини чуқур ўрганишга унча э'тибор бермайди. Партбюро а'золари завод ҳаёти блан умуман танишлар-ку, лекин бирор цех ёки бўлимдаги аҳволни атрофлича тўла таҳлил қилиб бераолмайдилар. Улар ма'мурият ва цехлар фаолияти устидан контрольликни бўшаштириб юборганлар, бошлангич партия ташкилотлари ва партгруппаларининг оперативлигини ошириш учун керагича ғайрат қилмаётирлар. Йил бошидан бери бирор цех ёки бўлимнинг фаолияти завод партбюросида муҳокама қилинмаган.

Буларнинг ҳаммаси заводда ходимларнинг ишчанлик қобилиятини ошириш учун дуруст қайғирилмаётганини кўрсатади. Завод партия ташкилоти ва ма'муриятнинг энг асосий вазифаси ҳарбир ходимнинг ишчанлик, ташаббускорлик қобилиятини ошириш учун ҳамма чора ва тадбирларни кўриш ва шу соҳада изчиллик блан иш олиб боришдан иборатдир.

**А. МИРБОБОЕВ,**
**З. ИСРОИЛОВ.**

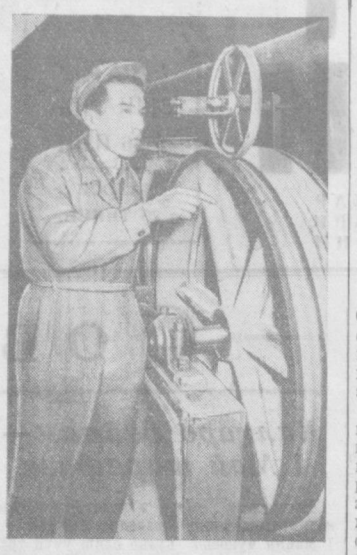

«Тацкенткабель» заводининг ишчи ва хизматчилари КПСС XX с'езди қарорларини амалга ошириш учун иш сур'атини тобора оширмоқдалар. **Суратда:** шланг кабельларини узлуксиз вулканизация қилучи агрегат бригадаси бошлиғи **Жалил Розиқов** иш устида. Февраль ойи топшириғини 165 процент қилиб бажарган бу бригада март ойининг дастлабки кунидан бошлаб смена топшириқларини 160—170 процентдан бажариб келмоқда.

И. Глауберзон фотоси

## *Маданият* ХРОНИКАСИ

**Ворошилов** номидаги «Ташсельмаш» заводининг техника кутубхонаси ҳузурида техника кабинети ташкил қилинди. Кабинетда мамлакатимиздаги саноат корхоналарида қўлланилаётган прогрессив иш методлари, фан ва техника янгиликлари, ишлабчиқариш новаторларининг илғор иш тажрибаларини оммалаштириш мақсадида завод ишчилари ва инженер-техник ходимлари учун системали равишда лекция, суҳбатлар ўтказиб турилади, ҳафтада икки марта техника фильмлари кўрсатилмоқда. Кабинетда ўтказилаётган тадбирларга юқори малакали мутахассислар, илғор ишчилар, рационализатор ва ихтиро'чилар жалб қилинмоқда.

**Б. ИМОМОВ.**

**Чирчиқ** шаҳар кутубхонасида КПСС XX с'езди материалларини пропаганда қилиш юзасидан бирқанча муҳим тадбирлар амалга оширилмоқда. Кутубхонада с'езд материалларига бағишланган витрина ташкил қилинди. Витринага ўртоқ Н. С. Хрущевнинг КПСС XX с'ездига қилган ҳисобот доклади, ўртоқ Н. А. Булганининг олтинчи бешйиллик план Директивалари тўғрисидаги доклади ва с'езд материалларига доир бошқа брошюралар қўйилган. Кутубхонада с'ездга бағишлаб фотомонтаж ҳам чиқарилган.

**Т. УРУНОВ.**

**Бекобод** металлургия заводи поликлиникасининг врачлари ва бошқа медицина ходимлари, металлурглар орасида санитария пропагандасини намунали йўлга қўйганлар. Февраль ойида ишчи ётоқхоналари ва завод цехларида медицина темасида 15 га яқин лекция ўқилди. Врачлардан Соболеванинг мартен цехида «Ишлабчиқаришдаги травматизм», А. Бирюкованинг темирйўл цехида «Гипертония касаллиги», Н. Са'дуллаевнинг прокат цехида «Қон қуюшнинг аҳамияти», Дубинскаянинг қуюв цехида «Ошқозон касаллиги» темаларида ўқиган лекцияларини ишчилар зўр қизиқиш блан тингладилар.

**Т. НАЖМИДДИНОВ.**

# АҚШ Ҳукуматига СОВЕТ ҲУКУМАТИНИНГ НОТАСИ

СССР территорияси устига америка ҳаво шарлари учирилганлиги масаласида 18 февральда АҚШ Ҳукуматига Совет Ҳукуматининг нотаси топширилганлиги хабар бериб ўтилган эди.

1 мартда АҚШ Элчихонаси СССР Ташқи Ишлар Министрлигига АҚШ Ҳукуматининг қуйидаги жавоб нотасини юборди:

## Совет Ҳукуматига АҚШ Ҳукуматининг 1956 йил 1 мартдаги нотаси

«Америка Қўшма Штатлари Элчихонаси Совет Социалистик Республикалари Иттифоқи Ташқи Ишлар Министрлигига ўзининг ҳурматини изҳор қилади ва ўз Ҳукуматининг қуйидаги ахборотини камол эҳтиром блан юборади.

Қўшма Штатлар Ҳукумати Совет Ҳукуматининг 1956 йил 18 февральдаги янги нотасини олганлигини та'кидлайди, бу нотада Қўшма Штатлар томонидан метеорологик шарлар учирилганлигига қарши э'тироз билдирилган ва Совет Ҳукумати ихтиёрида бўлган материаллар виставкасини ташкил этиш тўғрисида таклиф қилинган.

Бу масалага таллуқли фактлар Қўшма Штатлар Ҳукуматининг 1956 йил 8 февральдаги нотасида Совет Ҳукуматига баён қилинган эди. Шу нотага матбуот учун берилган хабарнинг копияси илова қилинган эди. Колумбия округининг Вашингтон шаҳрида 1956 йил 8 январьда э'лон қилинган бу хабарда шарларни учириш планы шу план амалга оширилабошланган вақтда муфассал тасвирланган. Қўшма Штатлар ҳукумати шуни қайд қиладики, Совет Ҳукумати матбуот учун берилган бу хабардаги информацион материалга фақат Қўшма Штатларнинг ички қоидаларигагина таллуқли хабар деб хато ном бериб, шу материални ўз матбуотида қасддан э'лон қилмади.

Бу тўғрида илгари ҳам айтиб ўтилганидек, Қўшма Штатларнинг бемалол учадиган ҳаво шарлари метеорологик тадқиқотлар соҳасидаги прогресс мақсадида кўпдан бери фойдаланилиб келмоқда. Бундай шарлар ҳаво алоқалари бўлиб турадиган районлар учун хавф туғдиради, деган мазмундаги совет да'волари хато фикр туғдирадиган да'волардир, шунингдек шарларни учириш мақсади ҳақидаги совет да'волари ҳам шундай хато фикр туғдирадиган да'волардир. Шимолий ва жанубий ярим шарларда учирилган минглаб метеорологик шарлар ҳаво транспорти учун тўсқинлик ёки ер устидаги мол-мулк ва ҳаёт учун хавф-хатар туғдирмаган эди. Совет Ҳукумати ва ба'зи Шарқий Европа Ҳукуматлари бунга э'тироз билдираётган бирдан-бир мамлакатлар бўлдилар. Шу нарса қайд қилинадики, мазкур шарларда бўлган ва уларни зарар етказмайдиган қиладиган асбобларнинг характерини Қўшма Штатларнинг ҳукумат ма'мурлари блан муҳокама қилиш тўғрисида Қўшма Штатлар Ҳукуматининг 1956 йил 8 февральдаги нотасида қўйилган таклифдан Совет Ҳукумати фойдаланмади.

Совет Ҳукумати Қўшма Штатларнинг метеорологик шарлари Совет Социалистик Республикалари Иттифоқи устидан учиб ўтишига қарши э'тироз билдириб турган бир вақтда унинг ўз шарлари бошқа мамлакатларнинг территорияларидан устидан учиб ўтди ва шу территорияларга қўнди. Шу нарса диққатга сазовордирки, совет ҳаво шарлари Қўшма Штатлар территорияси устидан учиб ўтди ва бирнеча мамлакатлар территориясида, шу жумладан Япония, Туркия, Эрон, Финляндия ва Германия территорияларида совет ҳаво шарлари учиб ўтганлиги тўғрисида ишончли хабарлар олинди. Совет Ҳукуматининг ўзи учун бирхилдаги қоидаларни ва қолган мамлакатлар учун бошқача қоидалар бўлишини исташи мантиққа тўғри келмайди.

Совет Ҳукумати ҳақли равишда Қўшма Штатларники бўлган ва Совет Ҳукумати ўзининг пропаганда мақсадларида фойдаланишга уринаётган илмий характердаги мулкни қайтариб бермади. Қўшма Штатлар Ҳукумати мазкур ускуналарни қайтариб бериш тўғрисидаги ўзининг илтимосини такрорлаб, ўз қўлига тушган совет ускуналарини қайтариб беришга ўзининг тайёр эканлигини билдиради.

Қўшма Штатлар Ҳукумати шу нарсага қат'ий аминдирки, Қўшма Штатларнинг ҳаво шарлари учириши хусусида Совет Ҳукуматининг ташвишланиб қилган қонуний талаби Қўшма Штатлар Ҳукуматининг совет территорияси устидан учиб ўтиши мумкин бўлган шарлар учиришни дастлабки тартибда тўхтатиш тўғрисидаги қарори блан қондирилди ва бу қарор Қўшма Штатлар Ҳукуматининг 1956 йил 8 февральдаги нотасида хабар қилиниб ўтилди. Шундай қилиб, Қўшма Штатлар Ҳукумати совет э'тирозларини э'тиборга олганлиги сабабли Совет Ҳукумати таклиф қилаётган характердаги виставкалар ташкил этиш на илмий, на бошқа бирор оқилона мақсадга эга бўлмаса керак. Қўшма Штатлар Ҳукумати фақат шуни тахмин қилиши мумкинки, виставкалар ташкил этиш йўли блан ёки бошқа йўллар блан бу ишнинг давом этдирилиши, афтидан, халқаро вазиятни кескинлаштиришга мўлжалланган пропаганда мақсадларини кўзда тутган бўлур эди.

Совет Ҳукумати таклиф қилаётган тарздаги виставка ҳеҳқандай конструктив мақсадларга хизмат қилиши мумкин эмас деб ҳисоблаб, Қўшма Штатлар Ҳукумати ҳамма Ҳукуматларни қизиқтираётган масалада илгари силжишга кўмаклашмоқ учун техника ва ускуналардан, шу жумладан совет нотасида айтилган ва Қўшма Штатлар Ҳукумати метеорология тадқиқотлари учун асосан шарлар типидаги шарлардан фойдаланиш соҳасида Совет Ҳукумати блан ва бошқа манфаатдор Ҳукуматлар блан ҳамкорликда халқаро миқ'ёсда биргаликда программа ишлаб чиқишга тайёрдир. Қўшма Штатлар Ҳукуматининг дастлабки фикрига кўра, бу таклифни амалга оширмоқ учун Халқаро Метеорология Ташкилотининг воситаларидан тегишли равишда фойдаланиш мумкин бўлур эди».

СССР Ташқи Ишлар Министрининг Биринчи Ўринбосари В. В. Кузнецов 24 мартда АҚШнинг СССР даги Муваққат Ишлар Вакили У. Уолмсли жанобларини қабул қилди ва унга Совет Ҳукуматининг қуйидаги мазмундаги нотасини топширди:

# АҚШ Ҳукуматига Совет Ҳукуматининг 1956 йил 24 мартдаги нотаси

«Америка ҳаво шарларининг СССР территорияси устига учирилиши масаласида Совет Ҳукуматининг 18 февральдаги нотасига жавобан АҚШ Ҳукуматининг шу йил 1 мартда юборган нотаси муносабати блан Совет Ҳукумати қуйидагиларни айтишни зарур деб ҳисоблайди.

Совет Ҳукумати ўзининг 4 ва 18 февральдаги ноталарида, аппаратлардан, шу жумладан ерларнинг аэрофотос'емкасини олмоқ учун автомат равишда ишлайдиган фотокамералардан, радиопередатчиклардан, радиоприёмниклардан ва шунинг сингарилардан иборат бўлган ва ўғирлиги 650 килограммлик юклар осилган америка ҳаво шарлари СССР территорияси устига учирилганлиги сабабли Совет Иттифоқининг территориал дахлсизлиги кейинги вақтларда неча марталаб бузилганлигига АҚШ Ҳукуматининг э'тиборини жалб қилган эди. Совет Иттифоқининг территорияси устига учирилаётган америка шарлари метеорология тадқиқотлари учун мўлжалланган шарлардир ва ҳаво алоқалари учун хавф туғдирмайди, деб АҚШ Ҳукуматининг ноталарида қилинган да'воларни рад қиладиган ва текшириб аниқланган ма'лумотлар Совет Ҳукуматининг мазкур ноталарида кўрсатиб ўтилган эди.

Совет Ҳукумати ўз ноталарида АҚШ Ҳукуматидан СССР ҳаво масофалари дахлсизлигининг АҚШ томонидан бузилишига йўл қўймаслик учун ошиғич ва самарали чоралар кўришни талаб қилган эди.

АҚШ Ҳукумати ўзининг 1 мартдаги жавоб нотасида Совет Ҳукуматининг илгариги ноталарида асоссизлиги исбот қилиб ўтилган да'воларни такрорлайди. Шу блан бирликда, АҚШ Ҳукумати Совет Иттифоқида ушлаб олинган америка ҳаво шарларининг виставкасини ташкил этиш тўғрисидаги таклифни қабул қилмаган ва гўё бундай виставкалар пропаганда мақсадларини кўзлаган бўлур эди, деб айтган, ваҳоланки, бу хилдаги гапларнинг асоссизлиги яққол сезилиб турибди. Бироқ, шарлар виставкасини ташкил этиш тўғрисидаги таклифдан мақсад бу шарларнинг метеорологик тадқиқотлари ўтказиш вазифаларига ҳеҳбир даҳли йўқ эканлигини ва бутунлай бошқа мақсадларга хизмат қилаётганлигини мазкур шарларнинг ўзини кўрсатиб исбот қилиш эди. Бундан шу келиб чиқадики, бу хилдаги виставкаларни ташкил қилиш асло халқаро вазиятни кескинлаштиришга олиб келиши мумкин эмас, балки СССР территорияси устига ҳаво шарлари учираётган ва бу блан Совет Иттифоқининг территориал дахлсизлигини бузаётган америка ма'мурларининг қонунга хилоф ишлари халқаро вазиятни кескинлаштиришга олиб келади.

АҚШ Ҳукуматининг нотасида да'во қилинишича, Совет Иттифоқи ҳам бошқа мамлакатларнинг территориялари устига шарлар учираётган эмиш ва АҚШ территорияси устида совет ҳаво шарлари учиб юрган эмиш.

Бу хилдаги да'волар ҳақиқатга тўғри келмайди. Совет органлари АҚШ территорияси устига ёки бирор бошқа мамлакатлар территорияси устига ҳаво шарлари учирган эмаслар ва учирмайдилар.

Бироқ, АҚШ нотасида бошқача да'волар бўлганлиги сабабли, эҳтимолки, Совет Иттифоқида тутиб олинган америка ҳаво шарларини ҳам, шунингдек гўё АҚШ Ҳукумати ихтиёрида бўлган «совет ҳаво шарларини» ҳам бирйўла кўргазма қилиб кўрсатиш ҳақиқатни аниқламоқ учун мақсадга мувофиқ бўлур эди.

Шу блан бирликда Совет Ҳукумати АҚШ Ҳукумати совет территорияси устидан учиб ўтиши мумкин бўлган шарлар учиришни тўхтатиш тўғрисида қарор қабул қилди, деб АҚШ нинг 1 мартдаги нотасида айтилган баёнотни ма'лумотга олади.

АҚШ нинг 1 мартдаги нотасида тилга олинган бошқа масалаларга келганда, бу масалаларни одатдаги дипломатик тартибда кўриб чиқиш мумкин бўлур эди.

Москва, 1956 йил 24 март».

У. Уолмсли жанобларни бу нотани ўз Ҳукуматимга топшираман деб айтди.

# *Бошланғич партия ташкилоти секретарларининг семинари*

СОЛДАТСК, (**ўз мухбиримиздан**). Бу ерда колхоз бошланғич партия ташкилоти секретарларининг КПСС XX с'езди қарорларини пропаганда қилиш ва экиш кампанияси давридаги вазифаларга бағишланган семинари бўлиб ўтди.

Семинарда Димитров номли, Андреев номли, Красин номли колхозларда с'езд материалларини ўрганиш яхши йўлга қўйилганлиги, агитаторлар дала ишларини кучайтиришда муносиб хисса қўшаётганликлари та'кидланди.

Броқ райондаги кўпгина колхоз бошланғич партия ташкилотлари ўз ишларини ҳалигача с'езд қарорлари асосида қайта қуриб олмаганлар. С'езд материалларини ўрганиш кўнгилдагидек ташкил қилинмаган. «Қизил Шарқ», «Путь коммунизма», Маленков номли, Сталин номли колхозларда с'езд материалларини ўрганишга киришилмаган.

Семинарда йўл қўйилган камчиликларни бартараф қилиш, пропаганда ва агитация ишларини ишлабчиқариш масалалари блан боғлаб олиб бориш юзасидан амалий маслаҳатлар берилди.

Семинарда Ўзбекистон КП Қуйичирчиқ район комитетининг секретари ўртоқ Ерёмин партия кандидатлари блан ишлаш, КПСС сафини илғор колхозчилар ҳисобига ўстириш тўғрисида доклад қилди.

ГАЗЕТА ТЕМАСИДА

# Район газеталари саҳифаларидан тўғри фойдаланайлик

Совет халқи КПСС XX с'езди қарорларини зўр кўтаринки руҳ блан кутиб олди. Ишчилар, инженер-техник ходимлар, колхозчилар, МТС ва совхозларнинг ишчилари саноатни ва қишлоқ хўжалигини кескин равишда юксалтириш соҳасида Коммунистик партия томонидан ишлабчиқилган улуғвор программани амалга ошириш йўлида астойдил меҳнат қилмоқдалар.

Саноат ва транспортимиз тўхтовсиз юксалмоқда. Ҳозирги замон техникаси блан тобора кўпроқ қуролланаётган колхоз ва совхозларимиз мўл ҳосил етиштирмоқдалар. Ишни зоотехника фани талаблари асосида ташкил қилган чорвадорларимиз жамоат чорвачилигини ривожлантиришда ва унинг маҳсулдорлигини оширишда яхши натижаларга эришаётирлар.

Ана шу ютуқларни кенг пропаганда қилиш, олинган социалистик мажбуриятларнинг қандай бажарилаётганини, ички резерварлни ишга солишдаги тажрибаларни газетхонларга ўз вақтида хабар қилиб туриш — матбуотимизнинг шу кунлардаги энг муҳим вазифасидир.

Бу вазифаларни бажариш — газета саҳифасидан тўғри фойдаланишга ҳар жиҳатдан боғлиқдир.

Бу соҳала Гулистон район «**Коммунизм учун**», Янгийўл район «**Янгийўл**» газеталари анча дуруст ишлар қилмоқдалар. Газета саҳифасида пахтачилик масалаларини ёритишга, илғорлар тажрибасини оммалаштиришга кенг э'тибор берилмоқда, танқид ва ўз-ўзини танқидга кўпроқ ўрин берилаётир.

Броқ областимиздаги ҳамма район газеталари ҳам ана шундай қилаётир, деб бўлмайди.

Масалан, Ўзбекистон КП Оққўрғон район комитети ва меҳнаткашлар депутатлари район Совети ижроия комитетининг органи «**Сталинчи**» газетасини олайлик. Редакция ходимлари районни илғор районлар даражасига кўтаришда маҳаллий партия, совет ташкилотларига етарли ёрдам кўрсатмаётирлар. Ма'лумки, Оққўрғон областимизнинг энг йирик пахтакор районларидан бири ҳисобланади. Районда юқори ҳосилли колхоз, совхоз, бригада ва звенолар, машҳур пахта усталари, илғор чорвадорлар кўп. Уларнинг иш тажрибалари, колхоз, совхоз бошланғич партия, комсомол ташкилотларининг ишлари ҳақида қизиқарли мақолалар бериш мумкин.

Лекин газета ана шу актуал темаларни ёритишда изчиллик кўрсатмаётир, ба'зан эса уларни бутунлай унитиб қўймоқда. Газета саҳифасида район экономикаси юзаки ёритилаётир, социалистик колхоз қишлоғининг жўшқин ҳаёти, унинг ажойиб кишиларининг иши ўз ифодасини тўла топмаётир.

Бунга ким айбдор? Бунга редакция ходимлари айбдордирлар. Агар улар газетанинг ҳарбир сонини планли чиқаришга ҳаракат қилганларида ва газета саҳифасидан тўғри фойдаланганларида бундай камчиликлар камроқ бўлар эди.

«Сталинчи» газетасининг фармати кичик. Броқ редакция ходимлари газетанинг ҳарбир устунидан тўғри фойдаланиш, район ҳаётига доир рангба-ранг материаллар бериш ўрнига кўпинча республика, область газеталарида э'лон қилинган катта мақола ёки қарорларни кўчириб босмоқдалар.

Мана, газетанинг 5-нчи сони. Унда «Олтинчи бешйилликда янги буюк ғалабаларга эришамиз» деган сарлавҳа остида газетанинг қарийб бир бетини эгаллаган мақола берилган. Аммо унда район ҳаётига таллуқли бир сўз ҳам йўқ. Иккинчи бетнинг ярмидан кўпроғини «Хитой деҳқонлари янги ҳаёт қурмоқдалар» деган пресс-бюродан олинган мақоланинг давоми эгаллаган. Қолган жойларга эса «Ленинободлилар жавоби», «Ишчан механик», «Бригадирларнинг агротехника ўқуви» каби тўрт хабар берилган. Бу хабарлар ҳам жуда юзаки ёзилган ва газетхон улардан жуда кам фойда олади. Газетанинг 4-нчи ва бошқа сонлари ҳам қатта ҳажмдаги материаллар блан тўлиб чиққан.

«Сталинчи»да кўпинча хабарлар етишмайдиганга ўхшайди. Шу сабабли редакция ходимлари жойларда бўлиб ўтган йиғилишлар ҳақидаги ҳисоботларни, ба'зан эса йиғилишларда сўзга чиққан айрим нотиқларнинг сўзларини айнан босаберадилар. Савдо ходимларининг йиғилиши ҳақидаги материалга уч устун, район партия активининг йиғилишига бир бет (5 устун) жой берилган.

9-нчи сонда бир бетни актив йиғилиши ҳақидаги материал олган бўлса, иккинчи бетнинг уч устунини бошқа бир расмий материал эгаллаган. Қолган икки устунга эса жойлардан олинган хабарлар берилган.

Газетада оперативчилик йўқ. Кўп хабарлар газетхонларга аллақачон ма'лум бўлиб қолгандан кейингина босилади. Мисол учун, савдо ходимларининг йиғилиши ҳақидаги материал 6 кундан кейин, биринчи рус революциясига бағишланган кеча ҳақидаги хабар 9 кундан кейин э'лон қилинди. Бошқа материалларнинг тақдири ҳам кўпинча ана шундай бўлаётир.

Тўғри келган материални ҳадеб газетада чиқараберишни «Сталинчи» редакциясида одат тусига кириб қолган Газетада ишланмаган, ғализ ше'р ва ҳикоялар ҳам босилаверади.

«Сталинчи» газетаси 22 йилдан бери чиқади. Газетанинг ҳозирги редактори ўртоқ Раҳмонова унга кўп йиллардан бери редакторлик қилади. У, журналистика соҳасида анча тажрибага эга. Афсуски, редактор бу бой тажрибаларини тўла ишга солмаётир.

Меҳнаткашлар ўзлари яшаб, ишлаб турган районни севадилар, унда бўлаётган воқиалар, ўз мусобақадошларининг ишлари блан қизиқадилар. Уларнинг бу талабини биринчи галда район газетаси қондириши керак. Газета саҳифасида маҳаллий ҳаётдан олинган муҳим фактлар блан бойитилган ва актуал темада ёзилган мақола ҳамда хабарларни кўпроқ бериш лозим.

ВКП(б) Марказий Комитетининг 1952 йил 24 январьда «Район газеталарини яхшилаш тадбирлари тўғрисида» деб чиқарган қарорида газета саҳифаларидан тўғри фойдаланиш зарурлиги алоҳида уқдириб кўрсатилган. Район газетаси шу кунинг муҳим темасига бағишланган, жонли фактлар асосида ёзилган бошмақолалар бериши, колхоз, МТС, саноат корхоналари, совет, жамоат ва маданий ташкилотларнинг ишини, новаторларнинг иш методлари ва тажрибаларини кўрсатадиган мақола ва хабарлар босиши зарур. Шунингдек, ишчи ва колхозчиларнинг хатлари, мамлакатимизда, областимизда юз бераётган янгиликлар ҳақидаги кичик хабарларга ҳам ўрин бериши керак.

Бу вазифани муваффақиятли бажариш учун активлар блан, ишчи ва қишлоқ мухбирлари блан алоқани мустаҳкамлаш зарур. Ишчи ва қишлоқ мухбирларининг хабарлари газета тематикасини кенгайтиришга, актуал масалаларни газета орқали кўтаришда редакция ходимларига яқиндан ёрдам беради. Редакция ходимлари ишлабчиқаришдан яхши хабардор бўлишлари, илғорларнинг матбуот орқали чиқишлари учун уларга яқиндан ёрдам беришлари шарт.

Совет Иттифоқи Коммунистик партиясининг тарихий XX с'езди матбуот ходимлари олдига газеталарнинг мазмунини янада яхшилаш, илғорларнинг тажрибаларини кенг оммалаштириш вазифасини қўйди. Бу вазифани бажариш бизнинг шарафли бурчимиз.

**М. ҒОЗИЕВ.**

# Муқимий номидаги театрнинг янги спектакли

Муқимий номидаги музикали драма ва комедия театрида Баҳром Раҳмоновнинг «Сурмахон» номли янги музикали драмасининг премьераси бўлди. Спектакльнинг музикасини Ўзбекистон ССР халқ артисти Тўхтасин Жалилов ва Лев Степанов ёзган. Спектакль режиссёри Ўзбекистон ССР халқ артисти Р. Ҳамроев, рассом — театрнинг бош рассоми Визель, дирижер — Ўзбекистон ССР да хизмат кўрсатган артист Ф. Шамсиддинов рақсларни Ўзбекистон ССР халқ артисти Р. Каримова саҳнага қўйган

Асарнинг бош қаҳрамони Сурмахон ролида Ўзбекистон ССРда хизмат кўрсатган артист Э. Жалилова, Озодахон ролида Ўзбекистон ССР халқ артисти Т. Жа'фарова, Иса ролида Ўзбекистон ССР халқ артисти С. Хўжаев, Қудабеков ролида Ўзбекистон ССРда хизмат кўрсатган артист З. Қобулов ўйнадилар.

Спектакль муваффақият блан ўтди.

# Коммунизм учун оташин курашчи

**(С. М. Киров туғилган кунга 70 йил тўлиши муносабати блан)**

Совет кишилари ва бутун прогрессив инсоният Коммунистик партия ва Совет давлатининг отоқли арбоби, улуғ Ленининнинг содиқ шогирди, коммунизм иши учун толмас курашчи Сергей Миронович Киров хотирасини ҳурмат блан эслайдилар.

С. М. Киров қаҳрамонона кураш ва буюк галабалар блан тўлиб-тошган бутун жўшқин ҳаётини ва революцион фаолиятини Совет давлатини қуриш ва мустаҳкамлаш ишига, Октябрь революцияси галабаларини мустаҳкамлаш ҳамда душманлар ҳамласидан ҳимоя қилишга бағишлади.

Киров 1886 йил 27 мартда Вятка губернясининг (ҳозирги Киров области) Уржум шаҳрида туғилди. Серёжа жуда ёшлигидаёқ ота-онасидан ажралиб, бувиси қўлида қолади. У мактабда бошланғич ма'лумотни олгач, 1901 йилда Қозон шаҳрига бориб, механика-техника мактабига ўқишга киради ва уч йилда уни муваффақиятли равишда тугатиб чиқади.

Ёш Киров мактабда ўқиб юрган вақтларидаёқ, сиёсий маҳбусларга яқинлашади ва улар блан алоқа боғлайди. Киров ҳаётни зўр э'тибор блан кузатади, революцион руҳдаги кўп адабиётларни ўқийди, тўғараклар ташкил қилади.

1904 йилда Киров Томскда социал-демократик ташкилотнинг большевистик группасига а'зо бўлиб киради. Бироз вақт ўтгач, Киров РСДРПнинг Томск комитети составига киритилади. Бу ерда у ўзининг қобилиятли раҳбар ходим эканлигини намойиш қилади. Шу даврдан бошлаб у чинакам революционер бўлиб қолди, В. И. Ленин йўлидан оғишмай, дадил олға борди.

Киров Томскда яширин босмахона ташкил қилиб, варақалар чиқарабошлайди, Томск ишчиларининг қуролли ис'ёнларини ҳамда темирйўлчилар забастовкасини уюштиришда актив иштирок этади.

Бутун вужуди блан революция ишига киришиб кетган Киров подшо ҳукумати томонидан бирнеча марта қамоққа олинди. У, қамоқда ҳам революцион ишни давом этдирди: сиёсий маҳбуслар ўртасида тушунтириш ишлари олиб борди, жуда кўп китоблар ўқиди, марксизм-ленинизм назариясини қунт блан эгаллади. Қамоқ жазолари Кировнинг кучли иродасини буколмади, унинг чоризмга қарши янги социалистик жамият қуриш йўлидаги ғайрат ва шижоатини сусайтираолмади. Аксинча, Кировнинг революцион ғайрати янада тўлиб-тошди, ўзи қилаётган шарафли ишнинг ҳаққонийлигига ишончи янада мустаҳкамланди.

1905—1907 йиллардаги биринчи рус революцияси Кировнинг тажрибали ва қобилиятли ташкилотчи, марксизм-ленинизм идеяларини оммага етказучи оташин нотиқ бўлиб етишувида жуда муҳим аҳамиятга эга бўлди. Киров меньшевикларга ва партиямизнинг бошқа душманларига қарши аёвсиз кураш олиб борди, қуролли қўзғолонни тайёрлаш ва ўтказишда Ленин позициясида туриб иш кўрди.

Киров полициядан яшириниб, 1909 йил май ойида Владикавказга борди ва революцион ишларни жонлантириб юборди. У-ерда чиқадиган «Терек» газетасида ўз мақолалари блан қатнашиб турди. Бу мақолаларда у чоризмни ва буржуазияни фош қилди.

Владикавказда Киров жуда катта партиявий ишлар олиб борди; ишчиларнинг яширин тўғаракларини тузиш, меҳнаткашлар ўртасида суҳбатлар ўтказиш ишларига бошчилик қилди.

Биринчи жаҳон уруши йилларида С. М. Киров Ленин тузган шонли Коммунистик партия сафида туриб, империалистик урушга қарши чиқди ва кенг меҳнаткашлар ўртасида империалистик урушнинг моҳиятини фош қилди. Бошқа ленинчилар сингари Киров ҳам революцион интернационализмнинг улуғ байроғига содиқ бўлиб қолди; меньшевик ва эсерларнинг, шунингдек партиямизга қарши бўлган бошқа душман элементларнинг сотқинликдан иборат йўлини қаттиқ қоралади, империалистик урушни гражданлар урушига айлантириш тўғрисидаги ленинча шиорни амалга ошириш учун актив курашди.

Революция ишига охиригача содиқ бўлган Киров Петроградда Корнилов ис'ёнини бостиришда актив иштирок қилди. Улуғ Октябрь социалистик революциясининг галабаси учун ўзининг бутун куч-қувватини аямади; Ленин кўрсатиб берган йўлдан бориб, Совет республикасини тузиш учун ҳормай-толмай курашди.

Киров Серго Оржоникидзе блан биргаликда Қизил Армиянинг Шимолий Кавказдаги ҳужум операцияларини уюштирди ва бу ишга бевосита раҳбарлик қилди. Натижада совет қўшинлари порлоқ галабага эришдилар. 1919 йилда Киров Астрахань ўлкасидаги Вақтли ҳарбий-революцион комитетнинг раиси қилиб тайинланди. Бу даврда у ишчи ва меҳнаткашларни, Қизил Армия жангчиларини мамлакатимизга ёвузларча бостириб кирган интервентларга ҳамда оқгвардиячиларга қарши курашга сафарбар қилди ва илҳомлантирди, Астраханьда кўтарилган контрреволюцион ис'ённи бостиришга муваффақ бўлди.

1921 йилдан бошлаб Киров Озарбайжон Коммунистик (большевиклар) партияси Марказий Комитетининг секретари вазифасида ишлаб келди. Унинг Закавказье халқларини Коммунистик партия ва Совет ҳокимияти атрофига мустаҳкам жипслаштиришда, халқлар дўстлиги ва тенгҳуқуқлилигидан иборат ленинча миллий сиёсатни оғишмай амалга оширишда, партиямиз душманларига — троцкийчиларга, буржуа миллатчиларига қарши курашда кўрсатган хизматлари гоят каттадир.

С. М. Киров Москвада РКП(б)нинг Ленин раҳбарлик қилган X с'ездига Тверь область партия ташкилотидан делегат бўлиб келди ва с'ездa РКП(б) Марказий Комитети а'золигига кандидат қилиб сайланди. Кейинчалик у Ленинград партия ташкилотига раҳбарлик қилди. Ленинград областининг меҳнаткашлари талантли ташкилотчи С. М. Киров раҳбарлигида область саноатини, қишлоқ хўжалигини ривожлантиришда жуда катта ишлари амалга оширдилар.

С. М. Киров мамлакатни индустриялаштириш ва қишлоқ хўжалигини коллективлаштиришда актив раҳбар ходим сифатида иштирок этди. У, Совет Иттифоқининг мудофаа қобилиятини мустаҳкамлашга, совет кишиларининг сиёсий хуш'ёрлигини оширишга ҳамавақт катта э'тибор бериб келди. С. М. Киров 1934 йил декабрьда душманлар томонидан ёвузларча отиб ўлдирилди. Унинг бутун ҳаёти ва революцион фаолияти партияга ва халққа охиригача садоқат блан хизмат қилишнинг, марксизм-ленинизм ғолиб та'лимотига чексиз содиқ бўлишнинг илҳомбахш намунасидир.

Мамлакатимиз меҳнаткашлари ўзининг бутун ёркин ҳаётини инсониятнинг озодлиги ишига, коммунистик жамият қуриш ишига бағишлаган С. М. Кировни ҳечвақт унутмайдилар.

**Т. РАСУЛЕВ.**

# Барча тракторларни тўхтовсиз ишлатиб, ер ҳайдаш ва бороналашни тобора кучайтирайлик!

☆☆☆

## Янги, прогрессив методни тўла жорий қилиш учун

Боёвут районидаги Жданов номли колхознинг Ширинопа Ҳасанова бошлиқ бригада а'золари ўтган йили 60 гектар пахта майдонининг 45 гектарига квадрат-уялаб чигит экиб, мўл ҳосил етиштиришга эришган эдилар. Ғўза квадрат-уялаб парвариш қилинган майдонларнинг ҳар гектаридан 1954 йилга қараганда 10 центнердан ортиқ ҳосил олинган эди. Янги, прогрессив методнинг афзаллигини ўз тажрибаларида синаб кўрган бригада а'золари бу йил пахта майдонининг ҳаммасига квадрат-уялаб чигит экишга қарор қилдилар.

Бригадада ариқ ва зовурларни тозалаш, мўл ҳосил гарови бўлган маҳаллий ўғитни далага ташиб чиқариш ишларига ҳам алоҳида э'тибор берилаётир. Бу бригададан ўрнак олиб Карим ота Узбеков, Қўшоқ Маҳкамов, Мўмин Солихов ўртоқлар бошлиқ бригада а'золари ҳам ўзаро социалистик мусобақа асосида сидқидиллик блан меҳнат қилиб, кўклам экиш кампаниясига тайёргарлик кўришда юқори кўрсаткичларга эришаётирлар.

**Т. САФАРОВ.**

## *Механизаторлар XX с'езд қарорлари асосида ишламоқдалар*

Пискент районидаги Сталин номли колхозда хизмат қилаётган 1-нчи МТСнинг ўртоқ Аҳмад Ҳамроев бошлиқ бригада механизаторлари кўклам экиш кампаниясини ҳартомонлама пухта тайёргарлик блан кутиб олиш мақсадида барча қишлоқ хўжалик асбобларини ремонтдан чиқариб қўйдилар.

Бригаданинг тажрибали механизаторларидан Қаюм Ғозиқулов, Деҳқонбой Ҳосилбеков, Абдували Ўрозов ва Раҳим Мирқурбонов ўртоқлар социалистик мусобақа асосида фидокорона меҳнат қилиб, 300 гектардан ортиқ ерни сифатли ҳайдовдан чиқардилар.

Бригаданинг механизаторлари КПСС XX с'езди қарорларига жавобан оширилган мажбурият олдилар. Олинган мажбуриятни шараф блан бажариш мақсадида агрегатларнинг бекор турмаслигини, ёқилғининг максимал даражада тежалишини та'минлаш учун ғайрат блан меҳнат қилмоқдалар.

**О. ЭШОНҚУЛОВ.**

## Илғор бригадада

Ўртоқ Ф. Оққулов Оққўрғон районидаги Охунбобоев номли колхознинг илғор бригадасига бошчилик қилади. Шу бригада а'золари ўтган йили 83 гектар пахта майдонида мўл ҳосил етиштириб, ўзаро социалистик мусобақада ғолиб чиққан эдилар. Улар ўтган йилги ютуқларини мустаҳкамлаш мақсадида бу йил ҳам кўклам экиш кампаниясига пухта тайёрланмоқдалар. Барча пахта майдонига чигитни квадрат-уялаб экишга аҳд қилган бригада а'золари далаларда қизғин иш олиб бормоқдалар. Ҳозирги кунда ариқ ва зовурлар тозалаб бўлинди, далага 200 тоннага яқин маҳаллий ўғит ташиб чиқарилди. Кузда сифатли шудгор қилинган ерларни борона қилишга киришилди. Экиш кампанияси бошланғунча бажарилиши лозим бўлган ишларни амалга оширишда бригаданинг М. Укубоева бошлиқ звено а'золари алоҳида ташаббус кўрсатиб ишлаётирлар.

**М. КАНЗАФАРОВ.**

☆☆☆

## Квадрат-уялаб чигит экиш мўл ҳосил гарови

Ўтган йили районимиздаги айрим колхоз раҳбарлари квадрат-уялаб чигит экишга ботинаолмай, иккиланиб турганларида биз бу, янги, прогрессив методни дадиллик блан қўлланишга қарор қилдик.

Квадрат-уялаб чигит экиш дастлаб бригададан бошланди. МТСда ташкил қилинган махсус курсни тамомлаб, бу соҳада дуруст ма'лумотга эга бўлган механизаторлар колхозда тайёрланган малакали кадрлар блан ҳамкорликда меҳнат қилишга киришдилар.

Кузда сифатли шудгор қилинган 101 гектар пахта майдонига режа сими тортиб квадрат-уялаб чигит экилди. Юқори агротехника қоидалари асосида иккитомонлама сифатли парвариш қилинган ғўзалар соғлом ва бақувват бўлиб ўсди. Кузда барча пахта майдонларимизда мўл ҳосил етиштирилди. Бригадамиз бўйича ҳар гектар ердан 30 центнердан ҳосил олишга эришдик. Бу эса 1954 йилда оддий усулда ўстирилган ғўзалардан олинган ҳосилга қараганда ҳар гектарига 10 центнердан ортиқдир. Квадрат-уялаб чигит экиш фақатгина пахта ҳосилини оширибгина қолмай, қўл меҳнатини камайтиришга, сарфланадиган меҳнат кунларини иқтисод қилишга сабаб бўлди. Бригадада 1954 йилда олинган ҳарбир центнер пахта учун сарф қилинганига нисбатан 4—5 меҳнат куни тежаб қолинди. Колхозчиларнинг пул ва натура даромадлари ҳам анча кўпайди.

Бригадамиз а'золари 1955 йилда қўлга киритган ана шу муваффақиятларни янада мустаҳкамлаш мақсадида бу йил ҳам барча пахта майдонларига чигитни квадрат-уялаб экиш учун пухта тайёргарлик кўрмоқдалар. Кузда сифатли шудгор қилинган ерлар янги усулга тўла мослаштирилди, уволар текисланди, қозиқлар қоқилиб, карталарга ажратилди.

Колхоз правленниеси ва бошланғич партия ташкилоти квадрат-уялаб чигит экишни ҳартарафлама муваффақиятли ўтказиш мақсадида зарур тадбирларни амалга оширмоқдалар. Экипаж бошлиқлари, контролёрлар, сим тортучилар, сеялкачилар тайёрлашга алоҳида э'тибор берилди. Колхоз ҳузурида ташкил этилган махсус курсни тамомлаб чиққан комсомол а'зоси Фозилов қозиқ қоқучи, А. Букенова сим тортучи, Т. Эшбоев сеялкачилик касбларини жуда яхши эгаллаб олдилар.

Бригадамизда кўрилаётган бу тадбирлар пахтадан мўл ҳосил етиштиришимизда шубҳасиз катта роль ўйнайди.

**У. УТАЕВ,**
Сирдар'ё районидаги «Коммунизм» колхозининг бригада бошлиғи.

## Алиаканинг тиними йўқ, қилган ишининг унуми йўқ...

Бўка районидаги 2-нчи МТС Жамбул номли колхозга ўтган йилнинг сентябрида С — 80 маркали трактор юборган эди. Бу трактор энди 100 гектарга яқин ер ҳайдапти.

Тракторлар ичида энг кучли деб ҳисобланган С — 80 нинг 7 ой ичида шунча ер ҳайдаганлигига ким ажабланмайди, дейсиз?! Нега МТС раҳбарлари (директори Ғозиев, бош агрономи Мирзаев ўртоқлар) бунга ажабланмайдилар.

— Бўлмаган гап, — дейдилар улар, — шундай катта тракторнинг бунақа паст унум блан ишлашига ёш бола ҳам ишонмайди.

Афсуски, ҳақиқий аҳвол ана шу тракторнинг жуда паст унум блан ишлаётганини кўрсатиб турипти. С —80 атрофида эртадан кечгача 4 — 6 киши овора, бири тракторнинг у ерини, бири бу ерини бураш блан банд. Лекин азамат трактор 1 — 2 соат ишлайди-да, яна тақатақ тўхтаб олади. Қани энди уни шунча киши қайси куч блан қимирлатар экан.

МТСдагилар камқувват Жамбул номли колхозга энг зўр тракторни юбордик, деб хотиржам ўтиришпилар. Шунинг учун ҳам ҳозиргача колхознинг 300 гектарга яқин пахта ери, 100 гектарга яқин бошқа экин майдонлари ҳайдалмаган. Қачонгача С — 80 атрофида 4 — 5 киши парвонадек гирриттон бўлавераркин?!

**(Мухбир хабаридан).**

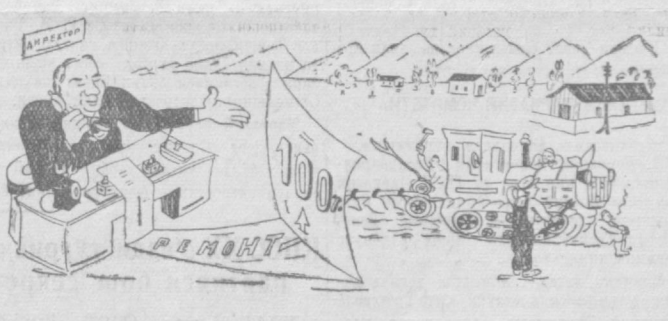


— Сўз бердикми, ишонаверинг, қойил қиламиз...

А. Шермуҳамедов чизган сурат.

☆☆☆

## Етарли миқдорда маҳаллий ўғит жамғарамиз

Пахта ҳосилини оширишда маҳаллий ўғитнинг фойдаси шубҳасиз каттадир. Ана шуни яхши тушунган колхозимиз а'золари ўтган йили 2000 тоннадан ортиқ маҳаллий ўғит жамғарган эдилар. Бу ўғитлардан кузда ва баҳорда фойдаланилди. Ҳайдаладиган ерларга минерал ўғитлар блан бирга, етарли миқдорда маҳаллий ўғитлар ҳам солинди. Шунингдек, ғўза ҳосилга кираётган вақтда ҳам маҳаллий ўғитлардан яхши фойдаланилди. Бу—шоналарнинг тўкилиб кетмаслигига, қўсакларнинг кўк ва ҳосилдор бўлишларига катта фойда келтирди. Айниқса, камқувват ерларга шарбат берилиши бу ерларда ҳам юқори ҳосил етиштириш имкониятини берди.

Колхозимиз а'золари маҳаллий ўғит жамғаришда ўтган йили қўлга киритган муваффақиятларини бу йил янада мустаҳкамлаш мақсадида астойдил ишга киришдилар. Маҳаллий ўғит жамғариш қиш кунларидан бошлаб ҳозирги кунгача қизғин давом этдирилмоқда. Колхоз правленниеси бу муҳим ишни муваффақиятли бажариш, пахта майдонлари учун зарур бўлган маҳаллий ўғитни етарли миқдорда жамғариш мақсадида 16 бричка ва етарли миқдорда ишчи кучи ажратди.

Бригадаларарo бошланган социалистик мусобақада бу йил ҳам М. Жалилов, Ж. Бадалов ўртоқлар бошлиқ бригада а'золари олдинда бораётирлар. Улар кўклам экиш кампаниясига ҳартарафлама пухта тайёргарлик кўриш, квадрат-уялаб чигит экишга ҳамма нарсани тахт қилиб қўйиш блан бир қаторда маҳаллий ўғит жамғаришга ҳам катта э'тибор бераётирлар. Бу бригадаларнинг а'золари шу кунгача дала бошига 350—400 тоннадан маҳаллий ўғит ташиб чиқардилар. Бу, ўтган йилдагига нисбатан 100—150 тоннадан ортиқ демакдир.

Бу йил колхоз правленниеси ҳаммаси бўлиб 4 минг тонна маҳаллий ўғит жамғаришни планлаштирган эди. Бу ишга етарли э'тибор берилаётганлиги, меҳнат тўғри ташкил этилганлиги, колхоз правленниеси ва партия ташкилоти томонидан контрольлик ва талабчанлик кучайтирилганлиги сабабли ҳозиргача далага ҳайдаш вақтида сепилганидан ташқари 2,5 минг тоннадан ортиқ маҳаллий ўғит ташиб чиқарилди.

Далага маҳаллий ўғит ташиб чиқаришда кундалик нормани ошириб бажараётган аравакашларнинг фидокорона меҳнатлари алоҳида таҳдирга сазовордир. Э. Мирзаев, А. Тоштонов, Т. Жуматоев каби ўртоқлар кунига 5—6 ўринга 8—9 тоннадан маҳаллий ўғит ташиб, жуда яхши натижаларга эришмоқдалар.

Колхозимиз а'золари ўтган йили 930 гектар пахта майдонининг ҳар гектаридан 30,4 центнердан ҳосил олиб, юқори кўрсаткичларга эришган эдилар. Бу йил биз мавжуд пахта майдонларининг ҳаммасига квадрат-уялаб ва торқаторлаб чигит экишни планлаштирдик. Бу шарафли вазифани муваффақиятли бажариш ва пахта майдонининг ҳар гектаридан 35 центнердан ҳосил етиштириш мақсадида дала ишларини ҳартарафлама муваффақиятли олиб бормоқдамиз.

**Б. ХОЛИҚОВ,**
Верхне-волинск районидаги Карл Маркс номли колхознинг агрономи.

ТЕАТР

# Қаҳрамон комсомолнинг образи

Шу кунларда Охунбобоев номли республика ёш тамошабинлар театрининг ижодий коллективи ўз тамошабинларига ёзучи Адҳам Раҳматнинг «Абдулла Набиев» драмасини кўрсатмоқда.

Драмада тарихий факт — Ўзбекистон комсомолларининг Коммунистик партия раҳбарлигида ички душман — босмачилар шайкасига қарши жанговар кураши тасвирланган. Ўзбекистон комсомоллари, айниқса Фарғона область комсомоллари босмачи тўдаларга қарши курашда актив қатнашдилар.

Фарғона водисидаги босмачилар шайкасини тугатишда партия раҳбарлигида Қўқон комсомол ёшлари катта жанговар ишлар қилдилар. Улар партия комитетининг кўрсатмасига муваффақ жанговар операцияларда актив иштирок этдилар.

Қўқон комсомоллари Мадаминбек, Ойбола, Умар Чўли каби босмачилар тўдаларига қарши курашда актив иштирок этиб, қаҳрамонлик кўрсатдилар, айниқса, комсомол а'зоси Абдулла Набиевнинг кўрсатган қаҳрамонлиги Ўзбекистон комсомолининг фидокорона курашини кўрсатучи энг ёркин мисолдир. Абдулла Набиев Коммунистик партия тарбиялаб етиштирган миллионларча комсомолларнинг бири, Фарғона область комсомолларининг ташкилотчиларидан, ўзбек халқининг Коммунистик партия ишига содиқ бўлган фарзандларидан биридир.

Абдулла Набиев Қўқондаги камбағал этикдўзнинг ўғли эди. У ёшлигидан бошлаб оғир меҳнатда чиниқади, оилани тебратишда отасига ёрдам беради. Ёшлик чоғлариданоқ у Қўқон атрофида бекиниб олган босмачилар шайкаси қишлоқ ва шаҳар халқини тез-тез талаб турганлигини, бегуноҳ кишиларнинг ўлдирилишларини ўз кўзи блан кўради. Абдулла Набиев 1918—1919 йилларда босмачиликка қарши тузилган отрядга кўнгилли бўлиб ёзилиш ва босмачиликка қарши жанговар курашда қатнашишга отланиб, биринчи марта отряд командирига мурожаат қилади. Отряд командири унинг ёшлигини ҳисобга олиб «Ҳали ёшсан, отни эплайолмайсан» деб жавоб беради. Лекин, Абдулла тез орада революцион комитетга ма'лум бўлди. У, революцион комитетнинг ҳар турли топшириқларини ҳалқилик блан бажарди, босмачиларни тугатишда революцион комитетга разведка ишларида ёрдам берди, ҳатто жангларда иштирок этди. Шу йилларда Ленин комсомоли сафига кирди ва ўз маҳалласида комсомол ячейкасини тузди. Кейинроқ (1921 йилда) шаҳар комсомол ячейкасини тузади.

Кейинчалик Абдулла Набиев Қўқон комсомол комитетининг раҳбарларидан бири бўлиб қолади. У ўзбек қизларини бирлаштиручи махсус комсомол ячейкаси ҳам тузади. У Бешариқ район комсомол комитетида, Ўзбекистон ЛКСМ Марказий Комитетида ишлайди. Ниҳоят, у, 1925 йилда Сурхондар'ё комсомол комитетини мустаҳкамлаш учун Ўзбекистон ЛКСМ Марказий Комитетининг топшириғи блан кетаётганида босмачилар шайкаси томонидан Бойсун блан Шеробод ўртасида ваҳшийларча ўлдирилади.

Ёзучи Адҳам Раҳмат ўзининг «Абдулла Набиев» драмасида ўзбек комсомоли Абдулла Набиевнинг ана шу жанговар ҳаёт йўлини тасвирлайди ва унинг унутилмас образини яратади. Асарда Абдулла Набиевнинг жанговар ҳаёт йўли бирин-кетин тарихий фактлар асосида очилаборади. У тамошабин кўзи олдида ҳаёт қийинчиликларида пишган, душманга қарши курашда чиниққан, қаҳрамонлик кўрсатган, социалистик тузумни мустаҳкамлашда Коммунистик партияга ёрдам берган мингларча ўзбек комсомолларининг вакили сифатида гавдаланади. Абдулла Набиев душманга қарши якка ҳолда кураш олиб бормаган эди. Абдулла революцион комитетнинг а'золари коммунист Захаров, Акрам, Чуев раҳбарлигида ва Ма'зума, Исмоил каби жанговар дўстлари блан бирликда ҳаракат қилади. Ёзучи оддий этикдўзнинг ўғли Абдуллани, бойлар эшигида чўри бўлиб юрган Ма'зумани, Ғаффорбойнинг хизматини қилиб юрган содда Исмоил ва шунинг каби ёшларнинг эволюцион ўсиш процессини реалистик бўёқларда очиб бераолган. Бу ёшларнинг характери синфий кураш ўтида шаклланади, чиниқади, сиёсий онги аста-секинлик блан ўсиб етилади, улар бора-бора онгли курашчига айланадилар.

Драманинг асосида антоганистик конфликт ётади. Бу конфликт социалистик тузумнинг ашаддий душмани, совет халқининг Октябрь социалистик революцияси натижасида қўлга киритган озодлигини, муваффақиятини қўролмовчи, революция натижасида зарба еган, тор-мор келтирилган бойлар, руҳоний-уламолар, буржуа жадидлари ва уларнинг қуролли кучлари — босмачилар блан ўз бахтини, ўз озодлигини Коммунистик партия раҳбарлигида қаҳрамонларча курашиб қўлга киритган совет халқи ўртасидаги курашдан иборатдир. Драмадаги бу конфликт тарихий фактлар асосида ифоделанади. Социалистик революция натижасида зарбата учраб тор-мор келтирилган Тўрабек, Мухторхон каби буржуа-миллатчилари — жадидлар ҳарқандай жирканч ишлардан қайтмайдилар. Улар босмачи газандаларини ўқ-дори, озиқ-овқат блан та'минлаб турадилар, революцион комитет а'золарига, коммунистларга ва Ленин комсомоли тарбиялаб етиштирган ёшларга, айниқса Абдулла Набиевга суиқасд қиладилар. Революцион комитетга суқилиб кирган сотқин, мунофиқ Тўрабек хоинлик қилади. Революцион комитетнинг сирларини, документларини яширинча босмачиларга етказиб туради, айниқса, комсомол Абдулла Набиевнинг изига тушади, уни ўлдиришда бошчилик қилади. Аммо, қаҳрамон комсомол Абдулла Набиев ўлатуриб ҳам Коммунистик партияга, шонли Ленин комсомолига умрбод содиқ эканлигини қайд қилиб, хоин Тўрабекка тик туриб шундай дейди: «Сен мени мудҳиш қилишларинг блан қўрқитаолмайсан! Сендай ифлосга таслим бўлганимдан кўра, большевиклар партиясига, ленинчи комсомолимга содиқ бўлганим ҳолда тик туриб ўлганим яхши!»..

Спектаклнинг биринчи пардасидан бир кўриниш. Суратда: (чапдан) Набиота (артист Т. Исамуҳамедов), Захаров (артист А. Исмонлов), Абдулла Набиев (Ўзбекистон ССРда хизмат кўрсатган артист О. Толипов) ва Кимсан (артист М. Иўлдошева).

**В. Сироткин фотоси.**

Гарчи спектакль Абдулла Набиевнинг босмачилар қўлида қурбон бўлиши блан тугаса-да, броқ унда А. Набиев дўстларининг душманга қарши курашни сра ҳам тўхтатмасликка, уни охиригача олиб боришга аҳд қилган, ватанпарварлик сўзлари — «Октябрь инқилоби галабаларини сақлаб қолиш учун олга!» деган шиорни баланд руҳ блан жарангласин, бу шиор асар на спектакльнинг та'сир кучини янада оширган.

Шунга қарамасдан драма ва спектакль ба'зибир нуқсон ва камчиликлардан холи эмас. Драма автори Абдулла Набиевнинг комсомолга кирганга қадар бўлган даврини жуда чўзиб юборган. Натижада унинг ўз маҳалласида ва Қўқон шаҳарида комсомол ташкилотларини тузишдаги ташкилотчилиги, бошқа райондаги комсомол ташкилотларини мустаҳкамлашдаги олиб борган кураши, ўзбек қизлари ва йигитлари ичида олиб борган тарбиявий ишларини тўлиқ кўрсатишга кам э'тибор берган. Шунингдек Абдулланинг отасини босмачилар оғир ярадор қилганда, уйига ўт қўйганида (II парда IV кўриниш) Абдулла босмачилардан газабланган ҳолда уйидан чиқиб кетади. Унинг чиқиб кетиш сабаби ёш тамошабинларга нома'лумдек туюлади. Шунинг учун автор Абдулланинг босмачилардан ўч олиш, улар блан курашиш учун кўнгилли отрядга кетганлигини аниқроқ ифодалаш учун Абдулланинг уйидан чиқиб кетиши олдидан бирор монолог киритиши керак. Яна шуни айтиш керакки, драманинг тугалланиши янада оптимистик, янада та'сирли чиқиши учун Абдулла Набиев ўлим олдида Ма'зума ва бошқа дўстларига қарата бирор кучли, бақувват монолог айтиши лозим.

Драмани саҳнага қўйишда режиссёр И. Аҳмедов қунт блан ишлаган. Режиссёр асар ғоясини тўлиқ очиб беришга ҳаракат қилган, образларнинг тўлақонли бўлишига жиддий э'тибор берган ва ҳарбир образнинг характерига мос артист ҳам танлайолган. Натижада Абдулла Набиев ролини ижро этган Ўзбекистон ССРда хизмат кўрсатган артист Обид Толипов Ленин комсомоли тарбиялаб етиштирган, синфий курашда чиниққан, барча оғирликларни зўр ирода ва матонат блан енгган, келажакка зўр умид ва комил ишонч блан қаровчи қаҳрамон комсомол Абдулла Набиевнинг ёркин образини яратаолган. Бойлар эшигида чўри бўлиб юрган Ма'зума образи артист З. Тожибоева ижросида ўз ифодасини топган. Айниқса, Ма'зуманинг соддалиги, (асарнинг бош қисмларида) унинг аста-секинлик блан революцион комитетга яқинлашиши, сиёсий онгининг шаклланиши, ниҳоят жанговар комсомол сафига ўтиб, душманга қарши оғир курашларга айланиши ва ўзбек қизларини ўз қаторига тортиш учун олиб борган кураши тўғри ифодаланган.

Коммунист Захаров (артист А. Исмоилов) Акрам (артист В. Қодиров), Чуев (артист Б. Нурмуҳамедов) образларида тамошабин социалистик тузумни мустаҳкамлашда, уни ички душманлардан тозалашда, совет ёшларини жанговарлик руҳида тарбиялашда тинмай кураш олиб борган коммунист раҳбарларни кўради. Шунингдек асардаги Наби (артист Т. Исамуҳамедов), Кимсан (артист М. Иўлдошева), Анзират (артист М. Ҳамидова) каби асосий персонажлар ҳам саҳнада яхши талқин қилинган. Лекин, режиссёрлик иши тугаллайган эмас. Режиссёр И. Аҳмедов айрим образларнинг тўлақонли бўлиб чиқиши, уларнинг ички психологик ҳолатларини очиб бериш учун артистлар блан жиддий иш олиб бориши лозим. Масалан, Тўрабек, Исмоил каби образларнинг ички ҳолати ёркинроқ очилса, бу образнинг характери яққол кўринади. Шунингдек саҳнадаги оммавий кўринишларни янада жонли қилиш, уларнинг та'сир кучини ошириш устида режиссёр жиддий ўйлаши керак.

Саҳнани безатишда Ўзбекистон ССР халқ рассоми Х. Икромовнинг хизмати кўзга ёркин ташланади. Саҳнадаги кўринишлар асар воқиасига мос тушади, ундаги ғоянн, образларнинг психологиясини очишга ёрдам беради.

Умуман айтганда, театр коллективи Адҳам Раҳматнинг Ўзбекистон комсомолининг тарихига ва унинг унутилмас фарзандига бағишлаб ёзган «Абдулла Набиев» драмасини саҳнага қўйиб ёшларимизга муносиб совға тайёрлади. Автор ва театр коллективи яна ҳамкорликда ишлаб, драма ва спектакльдаги ба'зибир камчиликларни тузатиб, уни тўлақонли саҳна асарига айлантиришига ишонамиз.

**А. АБРОРОВ.**
филология фанлари кандидати.

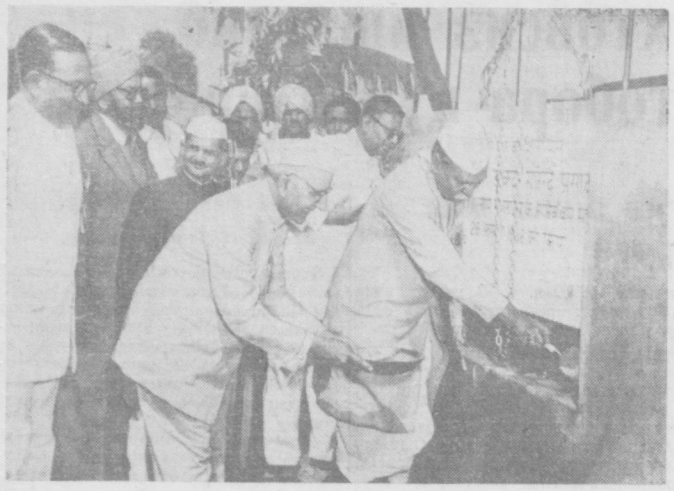

**Ҳиндистон.** Бихар штатида Осиёнинг энг катта дар'ёларидан бири ҳисобланган Ганг дар'ёси устига кўприк қурилиши бошланди. Бу кўприк Бихарнинг шарқий ва жанубий қисмларини туташтиради ҳамда бу район хўжалиги учун катта аҳамиятга эга бўлади.

**Суратда:** Ҳиндистон республикасининг президенти Раджендра Прасад кўприк қурилишига биринчи ғиштни қўймоқда.

**Ҳиндистон информация бюросининг фотоси.**

## Германия Бирлашган социалистик партиясининг учинчи конференцияси

БЕРЛИН, 24 март. (ТАСС). Бугун Берлинда зўр сиёсий кўтаринкилик вазиятида Германия Бирлашган социалистик партиясининг учинчи конференцияси очилди.

Делегатлар ва меҳмонлар конференция президиумига чиққан Германия Демократик Республикаси президенти Вильгельм Пикни, бош министр Отто Гротевольни, Германия Бирлашган социалистик партияси Марказий комитетининг биринчи секретари Вальтер Ульбрихтни, ГБСП Марказий комитети сиёсий бюросининг а'золари ва кандидатларини, Германия Коммунистик партиясининг Макс Рейман бошчилигидаги вакилларини, шунингдек Хитой Коммунистик партияси, Польша Бирлашган ишчи партияси, Чехословакия Коммунистик партияси, Венгрия Меҳнаткашлар партияси, Руминия Ишчи партияси, Болгария Коммунистик партияси, Корея Меҳнат партияси, Албания Меҳнат партияси, Мўғулистон Халқ-революцион партияси, Франция, Испания, Швеция, Голландия, Норвегия, Дания, Швейцария, Исроил ва бошқа мамлакатлар коммунистик партиялари вакилларини қизғин табриклайдилар.

ГБСП Марказий комитетининг биринчи секретари Вальтер Ульбрихт Германия Бирлашган социалистик партиясининг учинчи конференциясини ГБСП Марказий комитети номидан очди. У, конференцияга келган четал делегатларини, Ғарбий Германиядан келган меҳмонларни ва конференция делегатларини қизғин табриклади.

С'езд делегатлари Вальтер Ульбрихтнинг таклифига мувофиқ, поляк халқининг яқинда вафот этган улуғ фарзанди Болеслав Берут хотирасини ўринларидан туриб бир минут сукут ичида ҳурматлаб эсга олдилар.

Шундан кейин, Вальтер Ульбрихт делегат ва меҳмонларнинг гулдурос қарсаклари остида Совет Иттифоқи Коммунистик партияси Марказий Комитетининг Германия Бирлашган социалистик партияси учинчи конференциясига юборган табригини ўқиб беради. Табрикда бундай дейилади:

### «Германия Бирлашган социалистик партиясининг III партия конференциясига

Совет Иттифоқи Коммунистик партияси Марказий Комитети Германия Бирлашган социалистик партиясининг III партия конференциясини қизғин табриклайди.

Германия Бирлашган социалистик партиясининг Германия Демократик Республикасида социализм қурилишида, ГДР нинг тинч экономикасини мустаҳкамлаш ва меҳнаткашлар оммасининг турмуш даражасини ошириш учун, герман ишчилар синфининг бирлиги учун ва Европада тинчликни ҳамда хавфсизликни та'минлайдиган шартлар блан Германияни қайтадан бирлаштириш учун курашда янгидан-янги муваффақиятларга эришувини тилаймиз.

Яшасин совет ҳамда герман халқлари ўртасидаги тинчлик ва дўстлик!

**СОВЕТ ИТТИФОҚИ КОММУНИСТИК ПАРТИЯСИ МАРКАЗИЙ КОМИТЕТИ»**

Шундан кейин конференция секретариатни, мандат комиссиясини, Германия Демократик Республикасининг иккинчи бешйиллик плани директиваларини ишлаб чиқиш учун комиссияни, ГДРда демократияни янада ривожлантиришга қаратилган тадбирларни ишлаб чиқучи комиссияни бир овоздан сайлайди.

Конференция қуйидаги кун тартибини бир овоздан тасдиқлади:

1. ГБСП биринчи секретари Вальтер Ульбрихтнинг доклади — «Иккинчи бешйиллик план ва Германия Демократик Республикасида социализм қурилиши».

2. Германия Демократик Республикасининг бош министри ва ГБСП Марказий комитети Сиёсий бюросининг а'зоси Отто Гротеволь доклади — «Германия Демократик Республикасида ишчи-деҳқонлар ҳокимиятининг роли».

Биринчи масала юзасидан доклад қилиш учун раислик қилучи Отто Гротеволь Германия Бирлашган социалистик партиясининг биринчи секретари Вальтер Ульбрихтга сўз беради.

## СССР Алоқа министрлигининг делегацияси Болгарияга жўнаб кетди

СССР Алоқа министрлиги раҳбар ходимларининг делегацияси 25 мартда Москвадан Болгария Халқ Республикасига жўнаб кетди. Делегация составида СССР алоқа министри Н. Д. Псурцев (делегация бошлиғи), СССР алоқа министрининг ўринбосари И. В. Клоков, бу министрлик Бош радио бошқармасининг бош инженери Ю. П. Лихушин ва СССР Алоқа министрлиги ташқи муносабатлар бўлимининг бошлиғи Д. Д. Еригин бор.

Совет делегацияси иккала мамлакат ўртасида телеграф-телефон алоқаси, радио эшитириш ва телевидение соҳасида ҳамкорликни янада кенгайтириш ва янада ривожлантириш масалалари юзасидан музокаралар олиб боради.

СССР Алоқа министрлигининг раҳбар ходимлари Болгария Халқ Республикасидан Руминия Халқ Республикасига борадилар. Улар Бухарестда Совет Иттифоқи ҳамда Руминия ўртасида почта, телеграф-телефон алоқасини, радио эшитириш ва телевидение алоқаларини янада кенгайтириш масаласи юзасидан бўладиган музокараларда қатнашадилар. (ТАСС).

## Жак Дюкло Гренобльда нутқ сўзлади

ПАРИЖ, 24 март. (ТАСС). «Юманите» газетаси билдиради: Кеча кечқурун Гренобльда коммунистларнинг йиғилиши бўлди. Йиғилишда 5 минг киши қатнашди. Франция Коммунистик партияси Марказий комитетининг секретари Жак Дюкло КПСС XX с'ездининг иши ва қарорлари тўғрисида ҳамда Франция Коммунистик партияси Марказий комитети сўнгги пленумининг қарорлари ҳақида сўзлади. Жак Дюкло ўз нутқида КПСС XX с'ездининг қарорлари бутун дун'ё халқлари учун катта аҳамиятга эга эканлигини та'кидлади.

## *Қисқа хабарлар*

* Финляндияда апрель ойининг ўрталарида совет кинофильмлари хафтаси, май ойида эса Совет Иттифоқида фин кинофильмлари ҳафтаси ўтказилади. Финляндияда тамошабинларга «Борис Годунов», «Тамом бўлмаган қисса», «Княжна Мэри» деган ва бошқа совет кинофильмлари кўрсатилади.

* Венгрияда «Обуда» деган йирик кемасозлик заводи қурилганига 120 йил тўлди. 1836 йилда бу завод мамлакатнинг ўзида қурилган биринчи дар'ё кемасини сувга туширган эди. Урушдан илгариги вақтда завод 10 йил ичида қанча кема чиқарган бўлса, ҳозирги вақтда ҳар йили шунча кема чиқармоқда.

* Тиранада Албания Фанлар институти коллективининг, олий ўқув юртлари ўқитучиларининг, инженерларнинг, врачларнинг умумий йиғилиши бўлди. Йиғилиш Албания Илмий ходимлари жамиятини та'сис этишга қарор қилди ва жамиятнинг уставини тасдиқлади. Йиғилиш илмий ходимларнинг Жаҳон Федерациясига мурожаат қилиб, ундан жамиятни мазкур ташкилотга қабул этишни илтимос қилишга қарор берди.

* Болгария ҳукуматининг қарорига биноан, Қора денгиз соҳилида халқаро аҳамиятга эга бўлган курорт шаҳарчаси қурилади. Болгария инженерлари ва архитекторларидан бир группаси қурилиш проектини ишлаб бўлди. Қурилиш шу йил апрель ойида бошланади ва 1958 йилда битказилади. 50 гектар майдонга 16 та гостиница ва бошқа бинолар қурилади.

25 март (ТАСС).

## СССР Министрлар Совети Раисининг биринчи ўринбосари А. И. Микояннинг Покистонда бўлиши

КАРАЧИ, 24 март. (ТАСС). Совет ҳукуматининг махсус вакили, СССР Министрлар Совети Раисининг Биринчи ўринбосари А. И. Микоян бугун эрта блан Покистон ислом республикаси президенти Искандар Мирза томонидан қабул қилинди ва у блан бир соатдан кўпроқ суҳбатлашди. Суҳбат самимий ва дўстона вазиятда ўтди.

Ўзбекистон ССР Олий Совети Президиумининг раиси Ш. Р. Рашидов, СССРнинг Покистондаги элчиси И. Ф. Шпедько ва элчихона маслаҳатчиси М. М. Волков А. И. Микоянга ҳамроҳ бўлиб бордилар.

Шундан кейин А. И. Микоян Покистон ислом республикаси бош министри Муҳаммад Али ҳузурида бўлди. А. И. Микоян Муҳаммад Али блан учрашган вақтда томонларни қизиқтируучи масалалар юзасидан ошкора ва фойдали фикр олишинди. Фикр олишув бир ярим соат давом этди. Суҳбат дўстона ва ҳамжиҳатлик вазиятида ўтди. Суҳбатда СССРнинг Покистондаги элчиси И. Ф. Шпедько ва Покистон ташқи ишлар министрлигининг секретари Бэйг ҳозир бўлди.

Тушдан кейин А. И. Микоян Покистон ташқи ишлар министри Ҳамидулҳақ Чоудхури блан ва саноат ҳамда савдо министри Раҳимтула блан учрашди. Суҳбат вақтида Покистон блан Совет Иттифоқи ўртасидаги иқтисодий алоқа ва савдо муносабатларига доир масалалар ҳам муҳокама қилинди. Суҳбат вақтида СССРнинг Покистондаги элчиси И. Ф. Шпедько, иқтисодий алоқалар ишлари бош бошқармаси бошлиғининг ўринбосари П. А. Малетин, СССР Ташқи савдо министрлиги бошқармасининг бошлиғи В. Б. Спандарьян ва СССРнинг Покистондаги элчихонасининг савдо маслаҳатчиси В. А. Владимирский ҳозир бўлди.

* * *

КАРАЧИ, 25 март. (ТАСС). Совет ҳукуматининг махсус вакили СССР Министрлар Совети Раисининг биринчи ўринбосари А. И. Микоян бугун эрталаб соат 10 да Покистон Миллат мажлисининг спикери (раиси) Абдул Ваҳобхон ҳузурига кириб, у блан суҳбатлашди. Суҳбатда Ўзбекистон ССР Олий Совети Президиумининг Раиси Ш. Р. Рашидов, Покистон Миллат мажлиси спикерининг ўринбосари Е. К. Гиббон, шунингдек Покистон Миллат мажлисининг мас'ул секретарлари ҳозир бўлдилар. А. И. Микоян ва Ш. Р. Рашидов ўртоқлар СССР Олий Совети Иттифоқ Советининг Раиси А. П. Волковнинг ва СССР Олий Совети Миллатлар Совети Раиси В. Т. Лациснинг Покистон парламент делегациясининг Совет Иттифоқига келишга чақириб ёзган таклифномасини Покистон Миллат мажлисининг спикери Абдул Ваҳобхонга топширдилар.

Абдул Ваҳобхон бу таклиф учун ташаккур биллирди ва Покистон парламент делегацияси бу таклифни мамнуният блан қабул қилади ҳамда СССР Олий Советининг фаолияти ва Совет Иттифоқи халқларининг турмуши блан танишиш мақсадида Совет Иттифоқига боради, деди. Абдул Ваҳобхон парламент делегацияларининг бир-бирларига боришлари фойдали эканлигини айтиб, Покистон халқи Совет Иттифоқи халқларининг Покистонга дўстлик ҳислари блан қараётганликларини табриклайди ва шунингдек Совет Иттифоқи блан дўстликда яшашни истайди, деб уқтириб ўтди.

Абдул Ваҳобхон Покистоннинг янги конституцияси текстини ўз автографи блан А. И. Микоян ва Ш. Р. Рашидов ўртоқларга ҳадия қилди.

А. И. Микоян ва Ш. Р. Рашидов Покистон Миллат мажлиси спикерининг олдидан чиқиб, Покистоннинг отоқли жамоат арбоби, Покистон биринчи генерал-губернатори Муҳаммад Али Жиннонинг синглиси Фотима Жинно ҳузурига бордилар. Суҳбат вақтида Фотима Жинно А. И. Микояндан Совет Иттифоқи хотин-қизларига салом ва энг яхши истакларини топширишни илтимос қилли ва, Ш. Р. Рашидовга мурожаат қилиб, ундан ҳам Ўзбекистон Совет Социалистик Республикаси хотин-қизларига салом топширишни илтимос қилди.

* * *

КАРАЧИ, 25 март. (ТАСС). СССР Министрлар Совети Раисининг биринчи ўринбосари А. И. Микоян томонидан Покистон Миллат мажлисининг спикери Абдул Ваҳобхонга Покистон парламент делегациясини Совет Иттифоқига келишга таклиф қилиб бугун топширилган таклифноманинг тўла текти қуйида келтирилади:

**Покистон Ислом Республикаси Та'сис мажлисининг раиси Абдул Ваҳобхон Жаноб олийларига**

Совет Социалистик Республикалари Иттифоқининг Олий Совети СССР ва Покистон Ислом Республикаси халқлари ўртасида дўстона муносабатларни ривожлантириш ва мустаҳкамлашга кўмаклашиш истагини назарда тутиб, Покистон Ислом Республикаси Та'сис мажлиси а'золарининг делегациясини ва шахсан Сиз, Раис жанобларини Совет Иттифоқига келишга камол эҳтиром блан таклиф қилади. СССР Олий Совети Та'сис мажлиси а'золарининг бундай сафар қилиб боришни бутун дун'ёла тинчликни мустаҳкамлашдан иборат олижаноб мақсадларга ёрдам беради деб умид билдиради. Делегациянгизнинг Совет Иттифоқига келишининг мақбул бўлган муддатини билдириб бизга хабар қилинса, бунинг учун гоят мамнун бўлур эдик.

СССР Олий Совети Иттифоқ Советининг Раиси А. ВОЛКОВ.
СССР Олий Совети Миллатлар Советининг Раиси В. ЛАЦИС.

## СОВЕТ ЭНЕРГЕТИКЛАРИ ДЕЛЕГАЦИЯСИНИНГ АНГЛИЯДА БЎЛИШИ

ЛОНДОН, 24 март. (ТАСС). СССР Министрлар Совети Раисининг ўринбосари электростанциялар министри Г. М. Маленков бошчилигида ҳозирги вақтда Англияда меҳмон бўлиб турган совет энергетиклари делегацияси бугун Боулд шаҳридаги (Ланкашир) электростанцияни кўрди.

Марказий энергетика бошқармасининг раиси лорд Ситрин совет делегациясига ҳамроҳ бўлди. Англия ғарби-шимолий районлари энергетика бошқармасининг бошлиғи А. Р. Купер, электростанция бошлиғи Р. Тислтон ва бошқа расмий шахслар меҳмонларни кутиб олдилар. Бу электростанциянинг хусусияти шундан иборатки, у шахта яқинида жойлашган, бу шахта станцияни ёқилғи блан бевосита та'минлаб турибди.

Тушдан кейин совет делегациясининг а'золари Ливерпуль яқинидаги Эйнтри ипподромида традицион пойгаларда бўлдилар. Бу пойгалар Англиянинг спорт ҳаётида катта воқиалардан биридир.

## КПСС XX с'езди тўғрисида Ҳиндистон Коммунистик партияси бош секретари Гхошнинг мақоласи

ДЕҲЛИ, 25 март. (ТАСС). «Нью эйж» газетасида Ҳиндистон Коммунистик партияси бош секретари Ажой Гхошнинг КПСС XX с'ездига бағишланган мақоласи босилди.

«Совет Иттифоқи Коммунистик партияси XX с'ездининг, — дейилади мақолада, — бутун дун'ёга бўлган та'сири мисли кўрилмаган даражада гоят каттадир. Социализм, тинчлик ва тараққиёт дўстлари с'ездни табрикладилар ҳамда уни жиддий равишда ўрганиш ва унинг асосий ҳужжатларини оммалаштириш блан шуғулланмоқдалар. Социализм душманлари с'ездга жуда катта қизиқиш блан қарадилар ва с'ездни гоят муҳим халқаро воқиа деб у блан ҳисоблашишга мажбур бўлдилар».

Сўнгра Гхош урушдан кейин руй берган тарихий ўзгаришларни: жаҳон социализм лагери барпо бўлганлигини ва мустамлакачилик системаси емирилиб бораётганлигини, жаҳон майдонида Осиёнинг мустақил мамлакатлари пайдо бўлганлигини ва тинчлик кучлари мустаҳкамланганлигини анализ қилади.

«Мана шу фактларнинг ҳаммаси, — деб ёзади Гхош, — КПСС XX с'ездини жуда катта моҳиятга ва аҳамиятга эга бўлган с'ездга айлантирди. Бу с'езд ҳақиқатан ҳам жаҳон социализми ва тинчликнинг ғалаба блан олға бораётганлигини ифодаловчи с'езд бўлди».

Гхош Совет Иттифоқининг экономика соҳасидаги ютуқларини та'кидлаб, қуйидагиларни ёзади: ҳозирги вақтда социализм ўзининг устунлигини амалда намойиш қилибгина қолмади, шу блан бирга, шундай келажакка олиб борадиган йўлни ҳам кўрсатиб бердики, капиталистик дун'ё раҳбарлари бундай келажакни қаёлларига ҳам келтираолмайдилар.

Сўнгра Гхош бундай деб ёзади: «Тинчтотув яшаш, бизнинг замонимизда урушларнинг олдини олиш мумкинлиги ва турли мамлакатларда социализмга ўтиш формалари сингари асосий масалаларда дадиллик блан чиқарилган хулосалар воқиалар мана шундай бораётганлигининг ҳамда марксизм-ленинизм ижодий ривожлантирилаётганлигининг бевосита натижасидир.

Социализмга ўтиш масаласи с'езд томонидан тушунтириб берилганлиги ҳамма жойда ишчилар синфидаги, демократик оммаларнинг бир-бирига яқинлашиш ва бир-бири блан ҳамкорлик қилиш методларини ишлаб чиқиш бемалол мумкин. Социал — демократик кучлар блан алоқалар боғлашга бу гаплар айниқса таллуқлидир».

КПСС XX с'ездининг энг катта белгиси шу бўлдики, деб ёзади сўнгра Гхош, с'езд шахсга сиғиниши марксизм-ленинизмга ёт бир нарса деб, уни қат'ий равишда танқид қилди.

«КПСС XX с'ездининг қарорлари, дейди Гхош, жаҳон коммунистик ҳаракатини мустаҳкамламоқ, уруш хавфини маглубиятга учратмоқ, социализм идеялари тўғри идеялар эканлигига одамларнинг кўпчилигини ишонтирмоқ, ишчилар синфи ва меҳнаткашларни бирлаштирмоқ, догматизм ва доктринерликдан воз кечмоқ ва шундай қилиб, эркинлик, демократия ҳамда социал қайта қуриш йўлидаги курашни мустаҳкамламоқ учун жаҳон коммунистик ҳаракатига қудратли қурол беради».

Гхош та'киддайдики, КПСС XX с'ездининг қарорлари социализмнинг бақувват қал'аси бўлган Совет Иттифоқини тағин ҳам кўпроқ мустаҳкамлайди, коммунистик партиялар бирлигини ҳамда пролетар интернационализмини мустаҳкамлайди.

## Венгрия Халқ Республикаси Давлат мажлиси делегациясининг СССРга келишига доир

СССР Олий Советининг делегацияси Венгрия Халқ Республикасида бўлган вақтида Венгрия Халқ Республикасининг Давлат мажлисига ўз делегациясини Совет Иттифоқига юборишни СССР Олий Совети номидан таклиф этган эди.

Венгрия Халқ Республикаси Ташқи ишлар министрлигининг билдиришича, Венгрия Давлат мажлиси бу таклифни яқдиллик блан қабул қилган.

Венгрия парламент делегацияси шу йил 20 апрельда Совет Иттифоқига келмоқчи. (ТАСС).

## *ФИЗКУЛЬТУРА ВА СПОРТ*

### 1956 йилги Бутуниттифоқ баҳорги кўпкунлик велосипед пойгаси

**Суратда:** кўпкунлик велосипед пойгасининг иштирокчиларидан бир группаси.

**В. Сироткин** ва **И. Глауберзон** фотоси.

Ўтган якшанба куни Ўзбекистон пойтахтида 1956 йилги Бутуниттифоқ баҳорги кўпкунлик велосипед пойгасига старт берилди.

Соат 12 да Тошкент Қизил майдонида ва унинг атрофидаги кўчаларда мингларча меҳнаткашлар тўпланди. Майдон Совет Иттифоқи республикаларининг давлат байроқлари блан ва мусобақада қатнашучи кўнгилли спорт жамиятларининг байроқлари блан безатилган.

Трибунага Бутуниттифоқ велосипед пойгаларини ўтказучи ташкилот комитетининг раиси, Ўзбекистон ССР Министрлар Совети Раисининг ўринбосари ўртоқ Ғ. С. Султонов чиқади. У СССР халқлари Спартакиадасига тайёргарлик кўришнинг кўриги бўлган оммавий мусобақа қатнашчиларини самимий табриклади.

Тантанали параддан кейин бош судья, хизмат кўрсатган спорт мастери Ф. Тарачковнинг сигнали бўйича Грузия, Озарбайжон, Қозоғистон, Карел-Фин ССР, Қирғизистон, Тожикистон, Туркманистон, Ўзбекистон командалари, шунингдек «Меҳнат резервлари», «Буревестник», «Шахтёр», «Локомотив» ва «Урожай» спорт жамиятлари терма коллективлари бирин-кетин йўлга чиқиб кетадилар.

Биринчи километрлардан бошлаб Ўзбекистон ССР Министрлар Советининг энг кучли иттифоқчи республика командаси учун та'сис қилинган фахрий мукофоти ва пойгада ғолиб чиққан команда учун Бутуниттифоқ физкультура ва спорт комитетининг кўчма мукофоти учун кураш қизиб кетди.

Тошкент кўчалари бўйлаб ва тахминан Тўйтепагача велосипедчилар катта колонна бўлиб бордилар. Кўпгина пойгачилар муваффақиятсизликка учрадилар. Туркманистон, Грузия, Қирғизистон, Озарбайжон, Тожикистон ва бирқанча спорт жамиятларининг спортчилари машиналарининг қисмлари синганлиги натижасида етакчи группадан орқада қолишга мажбур бўлдилар.

Оққўрғон йўлига чиқиш блан етакчи группа пайдо бўлди. Ўзбекистон биринчи командасининг ҳамма пойгачилари ва иккинчи командасининг кўпчилиги ана шу группа составида эди. Мусобақа пешқадамлари дастлабки 80 километрлик масофани икки соатдан сал кўп вақт ичида босиб ўтдилар. Бу ўша кунги об-ҳаво шароити учун анча юқори сур'ат эди.

Алимкентдан ўтгандан кейин бирнеча группа пайдо бўлди. Биринчи разрядли В. Александров («Меҳнат резервлари») олдинга чиқди. Олти спортчи: В. Палацкий ва Н. Басиров (Ўзбекистон), И. Фролов («Локомотив»), С. Квиникадзе (Грузия), В. Под'яблонский («Меҳнат резервлари»), В. Артунькин (Карел-Фин ССР) етакчи группани ташкил қилди.

Тошкент аҳолиси биринчи этапни тамомлаб қайтиб келган пойга қатнашчиларини самимий кутиб олди.

Соат кундуз 4 га яқинлашиб қолди. Стадион трибуналаринни тўлдирган тамошабинларнинг гулдурос қарсаклари остида стадион майдонига кўк майка кийган пойгачи кириб келди. Бу В. Александров («Меҳнат резервлари») эди. 137 километрга яқин йўл босилди. Ғолиб бу масофани 3 соату 50 минут 32,8 секундда босиб ўтди. Унинг кетидан Ўзбекистон ССР биринчи командасининг вакили В. Палацкий етиб келди. У мусобақа ғолибига бир минутдан кам вақтни ютқазди. Учинчи ўринни В. Под'яблонский («Меҳнат резервлари») олди.

Команда ҳисоби блан биринчи ўринни энг яхши уч пойгачи эришган натижа бўйича «Меҳнат резервлари» коллективи олди. Иккинчи ўринни Ўзбекистон биринчи командаси, учинчи ўринни Карел-Фин ССР командаси, тўртинчи ўринни Ўзбекистон иккинчи командаси эгаллади.

Пойгачилар маррага келиб бўлгандан кейин биринчи этапнинг ғолибларига мукофотлар топширилди. Биринчи мукофот ва диплом В. Александровга, В. Палацкийга, икки мукофот — пойгада иккинчи ўрин учун ва иттифоқчи республикалар ўртасида биринчи ўрин учун берилди. Пойгачилардан С. Квиникадзе (Грузия) блан Н. Басировга (Ўзбекистон) қимматли совғалар топширилди.

26 мартда Бутуниттифоқ кўпкунлик пойгаларининг иккинчи этапига старт берилди. Шу куни спортчилар Урсатьевскаяга бориб етади. (ЎзТАГ).

**Суратда:** шаҳар физкультура ва спорт комитетининг раиси **Т. Маршев** велосипед пойгасининг биринчи этапида яхши натижага эришган спортчи **В. Палацкийга** кўчма мукофот топширмоқда.

**Б. Мазур** фотоси (ЎзТАГ фотохроникаси).

Редактор З. ЕСЕНБОЕВ.

## ТЕАТР ВА КИНОЛАРДА:

ҲАМЗА НОМЛИ ТЕАТРДА — 27/III да кундуз **Момақалдироқ**, кечқурун **Алишер Навоий**, 28/III да кундуз **Алишер Навоий**, кечқурун **Сўнгги пушаймон**.

НАВОИЙ НОМЛИ ТЕАТРДА — 27/III да кундуз **Қизил гул** («Аленький цветочек»), кечқурун **Вертер**, 28/III да кундуз **Бахт соҳили**, кечқурун **Борис Годунов**.

МУҚИМИЙ НОМЛИ ТЕАТРДА — 27/III да кундуз **Сингиллар қиссаси**, кечқурун **Азиз ва Санам**, 28/III да кундуз **Сингиллар қиссаси**, кечқурун янги спектакль Сурмахон.

ТОШКЕНТ ДАВЛАТ ЦИРКИДА — 28/III да **Пан То Си аттракционининг** ва РСФСРда хизмат кўрсатган артист Оскал-Оол раҳбарлигидаги **Тува цирк артистларининг хайрлашув гастрольлари**. Тамошалар кундуз соат 3 ва кеч 8 да бошланади.

«РОДИНА», НАВОИЙ номли, «ИСКРА», «ЎЗБЕКИСТОН» (кундуз ва кечқурун), «ЁШ ГВАРДИЯ» (кундуз соат 3 дан) — янги бадиий фильм **Румянцевнинг иши**.

«РОДИНА» — эрталаб соат 11 ва кундуз 3 да **Икки дўст**.

«ИСКРА» — 3-нчи залда кундуз соат 12-20 ва 2-20 минутда **Ташвишли ёшлик**.

«ЁШ ГВАРДИЯ» — эрталаб соат 11 ва кундуз 1 да **Ўртоқлик шарафи**.

**СВЕРДЛОВ НОМЛИ КОНЦЕРТ ЗАЛИДА**

27 ва 28 мартда

**Ҳиндистон ва Бирмадаги гастроль сафаридан қайтган**

**ЎЗБЕКИСТОН САН'АТ УСТАЛАРИНИНГ**

**ҳисобот концертлари**

Концерт кеч соат 8 да бошланади. Касса кундуз соат 1 дан очилади. Билетлар сотилмоқда. Заявкалар қабул қилинади.

Қоратут кўчаси, Қоратут проезд, 10-нчи уйда туручи **Мубор Дўстмуҳамедованинг** Вилоят кўчаси, Оқсой проезд, 28-нчи уйда туручи Абдулазиз Дўстмуҳамедовдан ажралиш ҳақидаги иши Тошкент шаҳар, Октябрь район, 3-нчи участка халқ судида кўрилади.

Пушкин кўчаси, 75-нчи уй, 2-нчи корпус, 14-нчи квартирада туручи **Юрий Владимирович Френкининг** Измайловская кўчаси, 1-нчи уй, 3-нчи квартирада туручи Нина Ивановна Френкинадан ажралиш ҳақидаги иши Тошкент шаҳар, Куйбишев район, 4-нчи участка халқ судида кўрилади.

**РЕДАКЦИЯ ВА НАШРИЁТ АДРЕСИ.** Тошкент. «Правда Востока» кўчаси № 34. **РЕДАКЦИЯ БЎЛИМЛАРИНИНГ ТЕЛЕФОНЛАРИ:** коммутатор — 36334 ва 33262 орқали Партия турмуши бўлими — 136. Пропаганда бўлими — 136. Совет қурилиши бўлими — 132, Маданият бўлими — 132, Адабиёт ва сан'ат бўлими — 39040, Қишлоқ хўжалик бўлими — 39040, Саноат ва транспорт бўлими — 132 Хатлар бўлими — 34048. Маҳаллий ахборот бўлими 135. Секретариат — 34048. Э'лонлар бўлими — 38142.

Р 01399 «Қизил Ўзбекистон», «Правда Востока» ва «Ўзбекистон сурх» бирлашган нашриётининг босмахонаси. Нашр№ 1402.