Ф.Б. ТашГУ

МАРҲАБО, АЗИЗ ДЎСТЛАР!

БУГУН ТОШКЕНТДА ВЕНГРИЯ ХАЛҚ РЕСПУБЛИКАСИ МАДАНИЯТИ ДЕКАДАСИ ОЧИЛАДИ.

Венгриялик қадрдон биродарларимизга алангали салом!

БУТУН ДУНЁ ПРОЛЕТАРЛАРИ, БИРЛАШИНГИЗ!

ТОШКЕНТ ҲАҚИҚАТИ

ЎЗБЕКИСТОН КОММУНИСТИК ПАРТИЯСИ ТОШКЕНТ ОБЛАСТЬ КОМИТЕТИ ВА МЕҲНАТКАШЛАР ДЕПУТАТЛАРИ ОБЛАСТЬ СОВЕТИНИНГ ОРГАНИ

№ 96 (3578). | Сешанба, 16 май 1967 йил | Баҳоси 2 тийин.

ПИЛЛА ТОПШИРИШ БОШЛАНДИ

Пилла қурти боқишга эрта киришиб, парваришини намунали йўлга қўйган хўжаликларда дастлабки ҳосил топшириш бошланди. «Келес» совхозининг пиллачилари бу йил ҳам ғайрат кўрсатмоқдалар. Ишчилар ғайрат қилишиб ҳар бир қути пилладан мўл ҳосил етиштиришга ҳаракат қилмоқдалар. Пилла қурти боқишда Холмат ота Тошматов айниқса ташаббус билан ишламоқда. У кексайиб қолганинга қарамай, қуртларни тўхтовсиз барг билан таъминлаб турибди. Шу сабабли ҳам унинг оила аъзолари боққан сўкчаклардаги пилла қурти тез ҳосилга кирди. У совхозда биринчи бўлиб, ярим қути пилладан 43,5 килограмм ҳосил топширди.

— Биз, — дейди ота, — эришилган ютуқ билан кифояланиб қолмайиниз. Яқин кунлар ичида яна 30 килограмм пилла топшириш мажбуриятини оламиз.

Хўжаликда кундан-кунга пилла топшириш қизиб бормоқда. Кеча Нор Тошматов, Ҳомит Юсупов, Обид Дадажонов ўртоқлар бошлиқ звеноларда ҳам пиллани давлатга сотишга киришилди.

ВЕНГРИЯлик меҳмонларни Тошкент аэропортида кутиб олиш пайти.

В. Сироткин ва И. Глауберзон фотолари.

ВЕНГРИЯ—ЎЗБЕКИСТОН

Баҳор гулларига бурканган ўзбек диёрида бугун яна янги тантана. Унинг оромбахш, кўркам қучоғида дўстлик тароналари янграмоқда. Дўстлик меҳру муҳаббати билан камол топаётган гулшан диёримиз меҳнаткашлари азиз меҳмонларга пешвоз чиқиб, уларни қадимий таррук одат бўйича нону туз, ноз-неъматлар, гулдасталар билан кутиб олмоқдалар. Қуёш нурларидан жилоланган алвонларда «Қалбларимиз туташ, дўстлигимиз мангу» деган юрак сўзларини ўқиймиз. Мўътабар эл меҳри дўстлар йўлига мунтазир.

Бугун қуёшли Ўзбекистонимизда улкан ва қувончли байрам. Республикамиз пойтахтида Венгрия маданияти декадаси очилади. Декадада қатнашиш учун Венгрия Халқ Республикасидан атоқли маданият арбоблари меҳмон бўлиб келганлар. Улар ўзбек халқи олдида истеъдодли ва меҳнатсевар венгер халқининг ёркин, ранг-баранг санъатини намойиш қиладилар.

Қардош Венгрия вакиллари орасида жамоат арбоблари, атоқли олимлар, сўз усталари, моҳир санъаткорлар бор. Уларни венгер халқи маданиятининг гулу-гулдасталари десак бўлади. Меҳмонларимиз ўз ижодий тўёналари билан ташриф буюрганлар. Киноэкранларда уларнинг янги бадиий фильмлари, театрларда янги спектакллари ва виставкаларда китоблари ва бадиий полотнолари намойиш қилинади. Дўстлик тароналари тингловчилар дилини хушнуд этади.

Уйимизнинг тўри, қалбимизнинг қўри дўстларимиз учун! Ўзбек диёрининг пойтахти, мардлик, тинчлик ва дўстлик шаҳри — Тошкент корхоналари, ўқув юртлари, томоша заллари, турли муассасалари дўстларимиз билан ижодий учрашувларни орзиқиб кутмоқда. Тошкентда бошланган дўстлик учрашувининг тантанали сафари олтин водийлардан ўтади. Мирзачўлнинг гулистонга айланган янги чиройи, қадимий Самарқанду, гўзал Фарғона боғу-роғлари, оби-ҳаётнинг саҳий даргоҳи Сиру-Зарафшон бўйлари қаяжонли учрашувларнинг қувончли гувоҳи бўлади.

Қардош Венгрия билан Ўзбекистон социалистик республикаси орасида нақадар олис йўллар, сон-саноқсиз дарёлар ва қўллар, уфққа бош қўйган водийлар, ям-яшил ўрмонлар бор. Лекин, географик масофалар қардошлик меҳри билан тўлиб-тошган диллар учун олис манзиллар бўла олмайди. Чунки, бу йўллар олис бўлса ҳам, дилларимиз яқин. Қардошлик ва бирлик учун, ҳамкорлик ва ўзаро ёрдам учун ва ниҳоят бугун биз кўриб турган, табрик этаётган дўстона учрашувлар учун ҳеч қандай масофа ғов бўла олмайди!

Венгер халқининг қадимий ва бой маданияти халқ демократияси йилларида беқиёс гуллаб-яшнади. Социалистик тузум венгер маданияти тарихида янги давр очди, уни ижодий равнақнинг мислсиз, кенг йўлига олиб чиқди. Венгер халқининг катта талант эгаси бўлган ажойиб ижодкор фарзандлари фан ва маданият, адабиёт ва санъат соҳасида жуда катта муваффақиятларни қўлга киритмоқдалар, ўз маданий бойликларининг олтин хазинасини янги дурдоналар билан тўлдирмоқдалар.

Венгер ёзувчилари ва санъаткорларининг асарлари фақат ўз юртларидагина эмас, балки чет элларда, шу жумладан Совет Иттифоқида ҳам машҳур. Ўзбек китобхонлари ҳам қардош венгер халқи сўз усталарининг бир қанча асарларини ўз тилларида ўқимоқдалар. Декада муносабати билан республикамиз нашриётлари венгер адабиёти ва санъати намуналарини ўзбек китобхонларига тақдим этиш арафасида турибди. Радио ва телевидение орқали венгер санъаткорларининг ранг-баранг ижодий муваффақиятлари таништириб борилмоқда. Мўйқалам соҳиблари ва кинематография ходимлари ҳам ўз совғалари билан келганлар.

Бу декада республикамиз меҳнаткашлари ҳаётида катта воқеадир. Декада кунларида республикамиз меҳнаткашлари қардош венгер халқининг маданият, адабиёт ва санъат соҳасида қўлга киритган ютуқлари билан яқиндан танишиш имкониятига эга бўладилар.

Кўпмиллатли социалистик Ватанимиз, шу жумладан ўзбек элининг фан ва маданияти беқиёс гуллаб-яшнамоқда. Ўзининг эллик йиллик тўйига яқинлашиб бораётган совет жамиятининг энг буюк ютуқларидан бири — илғор социалистик маданиятнинг яратилгани ва унинг тобора тез суръатлар билан равнақ топаётганлигидир.

Бизнинг Ватанимизда бадиий ижоднинг гуллаб-яшнаши учун ҳамма имкониятлар яратилган. Қардош Венгрия маданият арбоблари Совет Иттифоқи халқлари маданияти кенг кўламда равнақ топаётганлигини бизнинг республикамиз мисолида ҳам очиқ-ойдин кўришлари мумкин. Республикамиз ижодкорлари қардош мамлакатдан келган азиз меҳмонларни ўзларининг фан ва маданият, адабиёт ва санъат соҳасида эришган ютуқлари билан батафсил таништирадилар, бу соҳадаги тажрибаларини ўртоқлашадилар.

Декада венгер ва совет халқлари ўртасида қарор топган традицион дўстликни, марксизм-ленинизм буюк ҳаётбахш ғояларига пролетар интернационализми ва социалистик мамлакатлар бузилмас қардошлигининг мустаҳкам принципларига асосланган дўстликни ривожлантиришда янги босқич бўлади.

Декада кунларидаги учрашувлар халқларимизни бир-бирига тағин ҳам кўпроқ яқинлаштиради, уларнинг дўстлиги ва қардошлигини мустаҳкамлайди. Декада совет-венгер дўстлигининг унутилмас кунлари бўлиб қолади.

Дўстона алоқалар қардош халқларнинг традицион улуғ айём кунлари ва маданият декадаларида ўзининг ёркин ифодасини топмоқда. Бугун республикамизда ўтказилаётган Венгрия маданияти декадаси қардош халқлар маданий алоқаларининг улуғ айём кунидир.

Қуёшли республикамиз дўстлик ва қардошлик диёрига айланган. Ўтган йили қардош Болгария маданияти арбоблари ўзбек элининг азиз меҳмонлари бўлдилар. Шунингдек, Ўзбекистон маданияти декадаси қардош Болгарияда ўтказилди. Куни кеча Туркманистонда ўтказилган Ўзбекистон адабиёти ва санъати декадаси икки қадимий, қонқардош халқ дўстлигининг янги ва унутилмас тантанасидан дарак бериб турибди.

Венгрия маданияти декадаси ҳам чин ва содиқ халқлар дўстлигининг ёркин намойишига айланади. Бу дўстлик йўлини марксизм-ленинизм байроғи нури ёритиб турибди.

Яшасин Совет Иттифоқи ва Венгрия халқларининг бузилмас, қардошларча дўстлиги!

АССАЛОМУ АЛАЙКУМ, ВЕНГЕР ДЎСТЛАРИМИЗ!

15 майда Тошкент аэропорти Венгрия Халқ Республикаси, Совет Иттифоқи ва Ўзбекистон ССР давлат байроқлари билан безанди. Шаҳарнинг кўпдан-кўп меҳнаткашлари шу ерга йиғилишди. Қардош Венгрия маданияти арбобларини кутиб олгани Ўзбекистон Компартияси Марказий Комитетининг секретари Р. Н. Нишонов, Тошкент шаҳар партия комитетининг биринчи секретари С. Р. Расулов, Ўзбекистон ССР Министрлар Совети раисининг ўринбосари С. О. Азимов, Тошкент шаҳар ижроия комитетининг раиси Ҳ. А. Асомов, СССР Олий Советининг депутатлари С. И. Киселев, К. Яшин, Ўзбекистон ССР Олий Советининг депутатлари А. Ғозиназаров, З. Есенбоев, У. Иброҳимов, М. Қориев, А. Қаюмов, Ғ. Нажимов, А. Хўжаев, Ҳ. Яҳёев, ижодий союзларнинг масъул ходимлари, республика адабиёти ва санъатининг арбоблари, жамоат ташкилотларининг вакиллари, журналистлар келишди.

Кумушдек ҳаво кемаси ерга қўнгач, аэровокзал биноси томон яқинлашиб келади. Венгрия делегациясининг аъзолари карнай-сурнай садолари остида самолёт зиналарини босиб, ўзбек элига тушиб келадилар. Болалар уларга ранг-баранг гулдасталар тақдим этадилар.

Ўзбекистон ССР Маданият министри В. Зоҳидов қардош мамлакат вакилларини табриклайди.

— Венгриялик ҳурматли ўртоқлар, азиз дўстлар, қардошлар! — дейди у. — Даставвал бутун ўзбек халқи номидан, Совет Ўзбекистонининг барча меҳнаткашлари номидан, республикамизнинг барча адабиёт арбоблари номидан энг қизғин ва самимий саломимизни қабул қилгайсиз.

Совет Ўзбекистонининг меҳнаткашлари келишингизни сабрсизлик билан кутдилар. Ниҳоят, исталган бу қувончли дамларга етиб келдик. Шоду-ҳуррамлигимизнинг чеки йўқ. Бу қонуниийдир. Совет ва венгер халқларининг дўстлиги барча синовлардан ўтиб, империалистик реакциянинг ўзбошимчалигига қарши биргаликда муваффақиятли олиб борилган курашда ҳам, янги жамият қуришда ҳам ўзининг ҳаётий кучга эга эканлигини кўрсатди. Ўзбек халқининг фахрлана оладиган ва азиз меҳмонлари ва дўстларига кўрсатса арзигудек нарсалари бор. Ўзбек халқи поёнсиз совет ватанимизнинг барча халқлари сингари жонажон Коммунистик партиямизнинг доно раҳбарлиги остида ижтимоий ҳаётнинг барча соҳаларида жуда катта муваффақиятларга эришди. Қардошимиз венгер халқининг сиёсий, иқтисодий ва маданий қурилишдаги юксак муваффақиятлари ҳам бизни беиҳтиёр қувонтиради.

Муборак қадам ранжида этишингиз бутун совет халқи озодлик ва бахт-саодат ҳақида орзу қилган ер курраси даги барча халқларнинг галаба ва тантана даврини бошлаб берган Улуғ Октябрь социалистик революцияси 50 йиллигини фаол нишонлашга тайёргарлик кўраётган дамларга тўғри келганлиги қувончимизга қувонч қўшаётганлигини айтишдан беиҳтиёр шодмиз.

Меҳмон бўлиб келишингиз халқларимиз ўртасидаги дўстликни янада мустаҳкамлаш ва халқларимиз маданиятларининг бир-бирларини бойитишига кўмак беради деб ишонамиз.

Азиз дўстлар, гулу чаманимиз, шоду ҳуррамлигимиз сизларга! Қимматли дўстлар, пой қадамингиз шарафига ҳамма эшикларимиз ланг очиқ! Қалбимиз ҳарорати, уйимизнинг тўри ҳам сизларга, дўстлар! Хуш келибсиз, азиз меҳмонларимиз, қардошларимиз!

Яшасин совет ва венгер халқларининг жанговар бирдамлиги ва дўстлиги! Яшасин халқларимиз маданият арбоблари ўртасидаги дўстлик! Ҳамиша тинчлик, осмонлик бўлсин, осмон чарақлаб турсин! Бутун венгер халқига самимий саломлар!

Венгрия делегациясининг бошлиғи, Венгрия Социалистик Ишчи партияси Марказий контроль комиссиясининг раиси, Венгрия Халқ Республикаси давлат мажлисининг депутати Янош Бруттьо микрофон ёнига келади.

У декадага келган бутун Венгрия делегацияси номидан самимий дўстона қабул қилиб олганликларингизнинг учун йиғилганларга ташаккур билдириб, Ўзбекистоннинг бутун меҳнаткаш халқига салом топширди.

— Бундан бир неча йил аввал ажойиб республикангизга сафар қилган ўртоқ Янош Кадар саломини ва яхши истакларини айниқса, таъкидлаб ўтгим келади, — деди ўртоқ Бруттьо.

Социализм қураётган венгер халқининг маданиятини шу декада намойиш қилишни ўзимизга катта шараф деб биламиз. Халқларимиз бир-бирлари билан, бир-бирларининг ютуқлари билан янада яқинроқ танишувлари учун имкониятларимизни борича қўлимиздан келган ҳамма ишни қилишни ва шу йўл билан катта дўстлигимизни янада мустаҳкамлаш ишига ҳисса қўшишни истардик.

Совет ва венгер халқларининг дўстлиги жуда чуқур. 1919 йилда қисқа муддат бўлсада, биз жаҳонда биринчи бўлиб, Улуғ Октябрь социалистик революциясининг тимсолига амал қилиш — мамлакатимизда совет республикаси эълон қилишга муваффақ бўлишимиз билан фахрланамиз.

Совет халқининг қаҳрамон фарзандлари 1945 йилда бизга ҳам озодлик келтирдилар.

Совет халқининг улуғ хизмати шундаки, биз 20 йилдан сал ошиқроқ давр мобайнида Венгрияда социализм асосини вужудга келтириб, навбатдаги вазифамиз сифатида мамлакатимизда социализм қурилишини тугаллашни эълон қила олдик.

Венгер—совет дўстлиги мустаҳкамланиб, чуқурлашиб бораяпти. Дўстлигимизни даставвал муштарак мақсадлар, муштарак интилишлар, муштарак идеология мустаҳкамламоқда. Халқларимиз бир-бирларини тобора яқинроқ билиб бораётганликлари ҳам бу дўстликни чуқурлаштиряпти. Масалан, венгер халқи барча Совет республикалари халқлари, шу жумладан, ўзбек халқи билан, унинг тарихий ўтмиши, унинг ажойиб ҳозирги турмуши, унинг келажакка мўлжаллаган улуғвор режалари билан тобора кўпроқ танишиб бормоқда.

Дўстлигимизни муштарак революцион традициялар, жумладан, революция ва граждан уруши йилларида умумий душманга қарши венгер интернационалчилари билан ўзбек меҳнаткашларининг биргаликда олиб борган кураши ҳам мустаҳкамлайди.

Бизнинг бу ерга ҳозирги сафаримиз халқларимизнинг яқинлашуви ишига, экономика ва маданият соҳасидаги эришган ютуқларимиз билан ўзаро таниш-увимизга ҳам хизмат қилади. Делегациямиз ўзига берилган ишончни оқлаб, венгер халқининг катта ҳурматини, Унинг Совет Иттифоқи халқларига, ўзбек халқига нисбатан дўстлигини иложи борича яхшироқ кўрсатиш учун бутун куч-кудратини сарфлайди.

Венгрия маданияти арбоблари машиналарга ўтириб, шаҳарга йўл оладилар. Минг-минглаб тошкентликлар йўлда уларни қизғин табриклайдилар.

Меҳмонлар қисқа дам олганларидан сўнг Ўзбекистон пойтахти билан, унинг янги қурилишлари билан танишдилар. Сўнгра улар республика халқ хўжалиги ютуқлари виставкасини ўориб кўрдилар.

Кечқурун «Ўзбекфильм» киностудиясида декада қатнашчиларига Ўзбекистон ССР экономикаси ва маданиятининг ривожланишига бағишланган кинофильмлар кўрсатилди. (ЎзТАГ).

МАМЛАКАТНИНГ ЯНГИ ВАЛЮТА ЦЕХИ

МУРУНТОВ. (Бухоро области), 15 май. (ЎзТАГ). Мурунтов адирларидаги чўл моторлар товушидан ларзага келди. Яқиндагина қум тепалардан ибрат бой олтин манбаи олдида янги Зарафшон шаҳри қад кўтармоқда, ундан сал нарида эса, Совет ҳокимияти юбилей йилининг яна бир иншооти — кон-саралаш комбинати қурилмоқда. Якшанба куни мамлакатда энг йирик олтин саралаш фабрикасининг пойдевори тантанали вазиятда қўйилди. Бу ерда рудадан тилла ажратиб олиш учун энг янги технология қўлланилади. Бу технологияни совет мутахассислари ишлаб чиққан.

Ҳали макет ҳолида бўлса ҳам фабриканинг бош корпуси таассуротли кўринади. Бинонинг 336 метрга қадар чўзилиб борадиган марказий қисми бир қаватли бўлади. Икки қаноти эса, беш қаватли ва саккиз қаватли қилиб кўтарилади. Орадан бирмунча вақт ўтгач, думпкарлар бу ерга қимматли руда келтира бошлайди.

Навоий шаҳар партия комитетининг биринчи секретари В. Н. Сигедин шонли воқеага бағишланган митингни очди.

Геологлар, бинокорлар, олтин руда қазувчилар сўзлаган нутқларида Қизилқумдаги бой олтин ҳазинасини тезроқ Ватанга хизмат қилдиришга тайёр эканликлари тўғрисида гапирдилар.

КПСС Марказий Комитети Сиёсий Бюроси аъзолигига кандидат, Ўзбекистон Компартияси Марказий Комитетининг биринчи секретари Ш. Р. Рашидов нутқ сўзлади.

Митингда Ўзбекистон Компартияси Марказий Комитетининг Бюро аъзолари И. Г. Анисимкин, В. Г. Ломоносов, Н. М. Матчонов, СССР Мелиорация ва сув хўжалиги министри Е. Е. Алексеевский, Бухоро область партия комитетининг биринчи секретари Қ. Муртазоев ҳозир бўлдилар.

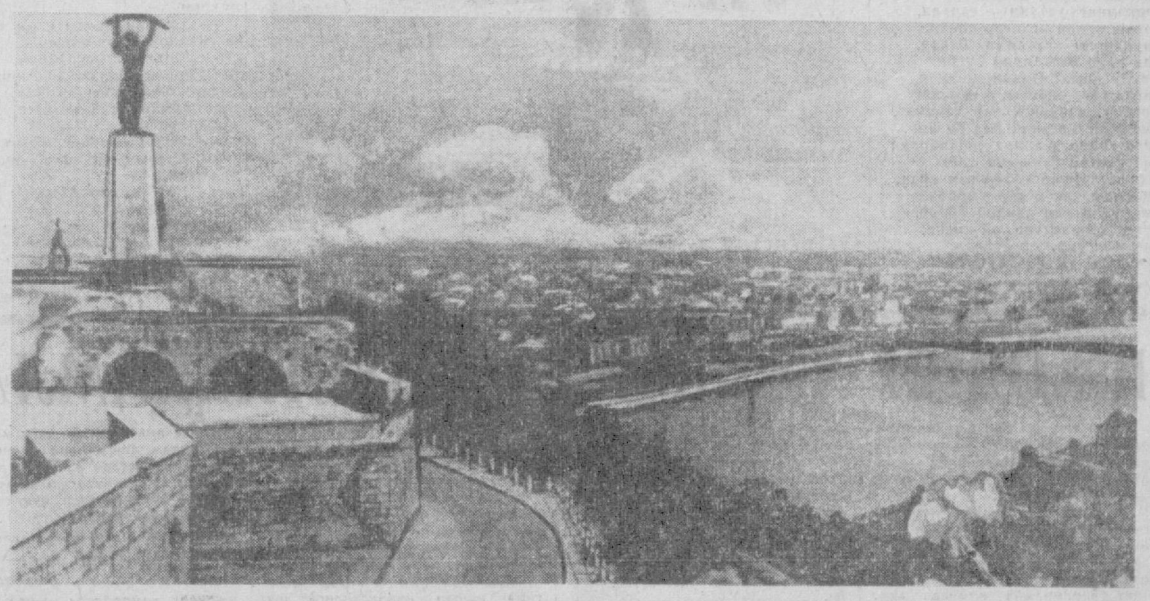

ВЕНГРИЯ пойтахти Будапешт шаҳрида ўрнатилган «Озодлик» монументи.

(«Будапешт» журналидан).

ҚАРДОШ ХАЛҚЛАР МАДАНИЯТИ ГУЛЛАБ-ЯШНАСИН!

ЎЗБЕКИСТОНДА ВЕНГРИЯ МАДАНИЯТИ ДЕКАДАСИ

ДЎСТЛИК БАЙРАМИ

(Чет эллар билан дўстлик ва маданий алоқа Ўзбекистон жамияти президиумининг раиси Х. ШУКУРОВА билан суҳбат)

□ □ □

Ҳар бир кунимизнинг ўз мазмуни, ўз салмоғи бор. Кеча бир шодиёна кунни нишонласак, бугун катта воқеанинг шоҳиди бўламиз. Туркманистонда ўзбек адабиёти ва санъати декадаси шодиёналарига яна бир қувончли байрам — Ўзбекистонда Венгрия Халқ Республикаси декадаси тантанаси уланиб кетди.

Бу декадани биз ҳақли равишда дўстлик байрами деймиз. Ўзбек халқи венгриялик маданият арбоблари ўз диёрига ташриф буюрганлигидан беҳад мамнун бўлди. Ўзбек халқи венгер дўстларимиз тимсолида энг яқин кишиларни кўради.

Венгер халқи жуда бой қўшиқ, рақс ва музика санъати ҳазинасига эга. Уларда халқнинг байрам анъаналари, қувонч ва шодлиги ўз ифодасини топган. Ҳозирги кунда Венгрияда музика анъаналарини тағин ҳам ривожлантириш ва бойитиш, улардан бошқа мамлакатлар халқларини ҳам баҳраманд этиш тадбирлари кўрилмоқда.

Венгер театр санъати катта юксалиш йўлидан бормоқда. 10 миллион аҳолиси бўлган Венгрияда ҳар йили 13 минг спектакль намойиш қилинмоқда. Уларни 6 миллионга яқин томошабин кўради.

Ҳозирги вақтда венгер саҳналарида драма асарларининг ҳамма жанрлари мавжуд. Истеъдодли ёш композитор Шандор Соколан «Қонли никоҳ» номли янги операсини ёзди. Асар кенг жамоатчилик томонидан қизғин кутиб олинди. Ҳатто унинг довруғи чет элларда ҳам машҳур бўлиб кетди. Опера жаҳонининг кўпгина театрлари саҳналарида қўйилмоқда. Ёш композитор «Гамлет» операси устида иш бошлади.

Венгер театр санъатининг тикланишида венгер драматургиясининг атоқли арбоби Ласло Немет асарлари катта роль ўйнади. Унинг асарларида Европадаги энг қимматли нарсалар билан бирга замонавийликка интилиш ўз ифодасини топмоқда.

Венгер артистлари бугунги кунда ажойиб талантлари ва истеъдодлари билан жаҳон миқёсида катта обрў қозондилар. Шунинг учун ҳам Венгрия театр санъати арбоблари союзининг умумий йиғилишида: «Венгер артистлари жаҳонининг энг яхши артистларидан асло қолишмайди» деб алоҳида таъкидланди.

Венгриялик ижодкорлар ўз фильмлари билан ҳам жаҳонга машҳур. Чиндан ҳам венгер кинематографчилари катта ижодий тажриба орттирганлар. 1963 йилда Мар дель Платеда ўтган кинофестивалда «Фашистлар макони» венгер фильми биринчи мукофотни олди.

Москвада ўтказилган халқаро кинофестивалга ҳам бир нечта венгер фильмлари тақдим этилди. Шулардан бири «Поезддаги афсона» фильми кумуш медаль билан тақдирланди. Ҳозирги кунда эса Халқ Венгриясида йилига 20 та фильм ишлаб чиқарилаяпти. Кишилар «Қўприклар, йўллар, кишилар», «Живопись ва бўёқлар», «Венгер рапсодияси» каби ҳужжатли фильмларни ҳам мароқ билан томоша қилдилар.

Совет ва венгер халқлари ўртасидаги дўстлик ва ҳамкорлик шонли тарихга эга. Бунга қатор мисоллар келтириш мумкин. 1963 йилда Янош Кадар бошчилигидаги Венгрия Халқ Республикаси партия-ҳукумат делегацияси Совет Иттифоқига шу жумладан республикамизга меҳмон бўлиб келди. Дўстларимизнинг мамлакатимизга ташриф буюришлари венгер ва совет халқлари ўртасидаги дўстлик ҳамкорликни янада мустаҳкамлашга муносиб ҳисса бўлиб қўшилди.

Бундай дўстона муносабатлар ҳар икки республика маданий алоқаларида ҳам яққол намоён бўлмоқда. Республикамиздаги кўпгина корхона ва ўқув юртларида совет-венгер дўстлик комитетлари ташкил этилган. Улар қардош мамлакатдаги ҳамкасблари билан хат орқали алоқа қилиб турадилар.

Ўзбекистон дўстлик жамиятининг Венгрия билан дўстона ва маданий алоқалари йилдан-йилга мустаҳкамланиб бормоқда. Биз қардош мамлакатга Совет Ўзбекистони ва унинг меҳнатсевар кишилари тўғрисида ҳикоя қилувчи турли адабиётлар, фотосуратлар ва бошқа материалларни юбориб турибмиз. Айни бир вақтда венгриялик дўстларимиз ҳам серқуёш республикамизга ўз ютуқларини ҳикоя қилувчи материалларни юборишади.

Мана бу мисол ҳам Венгрия билан Ўзбекистон ўртасидаги дўстликни яққол ифодалайди. Машҳур венгер ёзувчиси Мате Тимар Совет Иттифоқида бўлиб, мамлакатимиз ҳақида катта китоб ёзди. Ушбу китоб Ўзбекистон тўғрисида ҳам алоҳида тўхтаб ўтилган.

Бугун очилаётган Венгрия Халқ Республикаси декадасига серқуёш республикамизда катта тайёргарлик кўрилди. Декада муносабати билан Тошкентдаги Санъат саройининг фойесида венгер плакатлари кўргазмаси очилади. Унга 150 та экспонат қўйилади.

Қардош венгер халқининг маданий ҳаёти нақадар бой эканлигини биз декада кунларида намойиш қилинадиган спектакллар, кинофильмлар ва бадиий кўргазмалардан ҳам билиб олишимиз мумкин.

Алишер Навоий номли академик Катта театрда ҳам декада кунларида венгер-ўзбек дўстлиги шодиёнаси ҳукмрон бўлади. Шу билан бирга қардошларимизнинг музика таълимига бағишланган кўргазмаси очилади. Ўзбекистон ССР Маориф министрлиги биносида эса «Венгрия — 67» фотокўргазмаси намойиш қилинади. Бу рангли ва бадиий фотолар социалистик Венгрия фаровон ҳаётининг кўзгуси бўлади.

Қардош социалистик Венгрия барча совет кишиларининг қалбига яқин. Совет ва венгер халқларининг мақсади ягона — Коммунизм қуришдан иборатдир. Совет-венгер дўстлиги қанчалик мустаҳкамланса халқларимизнинг бу олий ният йўлидаги зафарлари чексиз ва беқиёс бўлади.

Ўзбекистонда бошланаётган венгер маданияти декадаси икки халқ ўртасидаги мустаҳкам дўстликни намойиш қилувчи яна бир ёрқин далилдир. Бу декада маданиятларимиз алоқаларини мустаҳкамлашда ҳам муҳим босқич бўлиб хизмат қилади.

Марҳабо, азиз дўстлар!

СОЦИАЛИСТИК ВЕНГРИЯДА

Венгрия Халқ Республикаси саноати, қишлоқ хўжалиги гуркираб ривожланмоқда. Республика да халқ турмуш даражасини оширишнинг йўлида, айниқса, катта ишлар қилинмоқда. Сўнгги йилларда республикада жуда кўп миқдорда турар-жой бинолари, маданий-маиший хизмат кўрсатиш объектлари қуриб фойдаланишга топширилди. Венгрия Халқ Республикаси ҳукуматининг кўрсатиб келаётган ана шу катта ғамхўрликлари халқнинг маданий турмуш даражасини кўтаришга хизмат қилмоқда. Суратда: Будапешт шаҳридаги «Уй-рўзғор буюмлари» универмаги бўлимларидан бири.

(«Будапешт» журналидан).

КЎЛДАГИ ВОҚЕА

Габор ГОДА

(ҲИКОЯ)

Ёзга нима етсин. Сувни айтмайсизми — бай-бай-бай. Ҳозир дунёда Антал Чикдан бахтли одам йўқ эди. У офтобда яхшилаб қорайганидан ўзига ўхшаган бахтиёр дам олувчилар орасида айланиб юрар, иши дуруст кетаётганлигидан ғоятда мамнун эди.

Қотмалиги билан тепакаллигини ҳисобга олмаганда анча келишган бу йигит ўнгу сўлида учраган таниш-билишларига бош иргаб қўяр, гоҳо тўхтаб ҳол-аҳвол сўрашарди ҳам. Анталнинг маънавий олами билан ўқувчини таништирмоқ мақсадида йўл-йўлакай кечган суҳбатлардан бирини келтирамиз.

Анталнинг хизматдоши Янош Тот қўл бериб сўрашгандан кейин унга:

— Амалинг ошганми, — деди.

— Қанақасига?

— План бўлимига бошлиқ бўлибсан-ку.

— Бекор гап.

— Бўлмаса энди кўтарилар экансан-да. Хўп, омон бўл!

Антал бу гапдан қипқизариб кетганини сезди. Нега деганда ундаги амалпарастлик дарди яна қўзиб бошлади. Тўғри-да, амали ошса ёмонми? Бунга унинг ҳар томонлама ҳаққи бор. Камочан қаёқдаю у қаёқда. Камочан сиёсий тайёргарликда ҳам, қобилият бобида ҳам унга етиб бўпти. Ҳамма гап директор Штольц билан яхшилаб бир гаплашишда. Агар директор унинг гапига бир пас қулоқ солса борми кўп нарсани тушуниб олган бўларди-да. Қани энди директор билан қаҳвахонадами ё уйдаги бир ўтириш насиб бўлса!

Ё тавба! Романларда тасвирланган воқеалар ҳаётда ҳам юз бераркан-да! Антал директори Генрих Штольц ва унинг қизи Эдит ҳақидаги ширин хаёллар билан маст бўлиб тураркан, уларнинг рўпарасидан келишаётганини кўриб анграйди қолди. Штольцнинг ёнида барно қизи сингари келишган хотини ҳам бор эди. Улар худди Балатон кўли ўзларига қарашлидай, таманно билан қадам ташлашарди. Эдитни айтмайсизми — бай-бай-бай. Афсуски тишлари дурдона бу қизнинг қанчалик зўрлигини бемалол таъриф-тавсиф қилмоққа муаллифнинг вақти зиқроқ.

Антал эс-ҳушини тезда йиғиштириб олди. Улар яқин келганда ўзини йўқотмай яхшилаб салом бермоқчи бўлди. Шу топда унинг бутун фикри-зикри «саломимга қандай алик олишаркин»да эди. Агар қуюқроқ сўрашиб қолишса уларни қаҳвахонага ёйинки бирга сайр қилишга ҳам таклиф этиш мумкин. Ўшанда кўнглида борини директорга оқизмай-томизмай айтади қўяди. Нега деганда айтишга ҳар кимнинг ҳам ҳакки бор-да. Директор план бўлимининг бошлиғи Камочаннинг калтабинлигини билиб қўйса ҳар ҳолда ёмон бўлмайди. Кадрлар бўлимининг бошлиғи Келемене бўлса-ку гирт...

Шу топда хизматдоши Янош яна гапга тутиб қолса бўладими. Штольц Яношни унча ёқтирмасди шекилли. Директорнинг кўзига у билан бирга кўринмагани маъқулроқ.

— Бундан чиқди план бўлимига мудир бўлолмапсан-да?

— Чеккароқ турайлик. — Антал ўнг томондаги сўқмоққа имо қилди. Ўша ерда туришса директор кўрмай ўтиб кетиши мумкин эди.

— Уларга тобинг йўқми?

— Суйкалавершни хуш кўрмайман.

— Ким мудир бўлибди ўзи?

— Камочан.

— Шундай деги. У директорга хадеб суйкалавергани учун мудир бўлиб олган. Сен ўлгудай камсуқумсан. Камочан ҳар нарсани баҳона қилиб бир кунда юз марта директорнинг олдига кириб чиқади, доим атрофида гирди капалак. Штольц шунинг учун ҳам ишчан одам бўлса керак деб уни мудир қилиб қўйган. Бўлмаса унақанги танбал одам дунёда йўқ.

— Майли, — деди Антал. — Ундан ўн беш ёш кичикман. Менга ҳам навбат келиб қолар. Штольц ишини билиб қиладиган одам.

Янош «хайр» дегандек бош иргаб жўнаб қолди. Антал яна пляж томонга қаровди. Штольцлар оиласи ёнгинасида турганини кўрди.

— Э, э!

— Яхшимисиз, — деди Штольц.

— Қалайсиз, ўртоқ Чока!

— Мен Чикман, Антал Чик.

— Албатта Чиксиз, Чока меҳнат ва иш ҳақи бўлимида. Сиз эса план бўлимида ишлайсиз. Шундай бўлса ҳам иккованингизни доимо адаштириб юраман. Кўнглингизга олмайсиз энди.

— Нега энди? Қўйсангизчи...— Қипқизариб кетган Чикнинг аранг шунга тили келди.

— Фелдварга келганингизга анча бўлдими?

— Бир ҳафтадан бери шу ердаман.

— Жуда соз. Хўп, хайр. Биз чўмилишга кетдик.

Штольцдан кейин хотини, сўнгра Эдит қўл чўзди. Улар кетиб боришаркан Антал Чик яна танҳо қолаётганини сезди, умидсизлик ўни ўз домига торта бошлади. Директори ақалли отини яхши билмайди-ю, яна қизига уйланаман деб юрибди. Бироқ Антал ўзини қўлга олди. Бир лаҳзалик учрашувда ҳамма иш битаркан қолаверсин. Омадни шу ерда синаб қолиш керак. Яна шунақа қулай фурсат келадими, йўқми.

Орадан ўн дақиқа ўтмовди ҳамки Антал томонга қизил тўп думалаб келди. Уни Штольц отган, Эдит бўлса ушлаб қололмаганди.

— Марҳамат! — Антал тўпни олиб югуриб келган Эдитга узатди.

— Юринг бирга ўйнаймиз! — деди Эдит! — Ойим дам ола қолсин. Сиз учинчи бўласиз.

Иш деган бундай бўпти! Қуёш ҳам шу топда булут ортидан чиқиб қиздира бошлади. Ўйин қизиб кетди. Антал сира бўш келмасди. Эдит «яшанг, яшанг» деб кўнглини кўтариб турди. Қўйинг-чи ўйин баҳонасида анча иноқ бўлиб олишди. Шу орада радиодан музика эшитила бошлади. Эдит музикага монанд чайқалиб тўп отаркан, Антал томоқ қирди:

— Хўп десангиз кечқурун танца тушамиз.

— Кечқурун Будапештга қайтамиз.

— О! — Антал хўрсиниб қўйди.

— Хм...

Икковлари олдинма-кейин ёғоч зинадан қўлга тушишди. Директор шўнғиб чиққандан кейин Антал ҳам бурнини ушлаб, бошини ботириб олди. Кейин:

— Идорамиздаги тўрт юз кишидан Балатонда бу йил олтмиш тўрт киши дам олади, — деди суҳбат ипининг учини топгандай бўлиб.

— Бугун бўрон бўлмайди, — Антал боғдан келса, директор тоғдан келди. — Тихан қўлигача сузиб бораверсак бўлади.

— Олисроқ-да.

— Ҳеч киси йўқ. Мен Балатонни сузиб ўтавераман.

— Олтмиш тўрт кишининг Балатонда дам олиши ҳазил гапми. Ўртоқ Шмеюги путёвка тарқатишни ўрнига қўяди-да. Илоҳи бўлса Балатонга ошна-оғайнилари билан хотин-қизларни жўнатсам дейди.

— Сиз аёлмисиз ё оғайнисимисиз?

— Унисиям-бунисиям эмасман.

Штольц қорнини осмонга қилиб Тихан кўли томон суза кетди.

— Сокинликни қаранг, — деди у. — Сиз мендақа сузолмайсизми?

— Биламану, хуш кўрмайман.

— Узоқроққа шундай сузган маъқул.

— Узоқроғингиз нимаси?

— Бир, бир ярим соат сузишга.

— Қаёқ томонга?

— Тихан томонга.

— Ҳе-ҳе, — деди Антал. — Қайнда ҳам анча йўл-ку.

Антал директордай қорнини осмонга қилиб сузмоқчи бўлувди эплай олмади.

— Қандай маза! — деди Штольц. — Қуёш, сув, сукунат.

— Ё тавба, сукунат, дейсиз-а! Наҳотки сукунат излаб кўлнинг ўртасига сузиш даркор бўлса? Бунақа осойишталикни идорада ҳам вужудга келтирса бўлади-ку. Ҳа, менга ишонаверинг, агар баъзи одамлар сувни лойқалатишмаса борми идора ҳам ана шундай тинч бўлади.

— Агар ҳадеб гапираверсангиз чарчаб қоласиз Чик.

Антал бундай қараса соҳилдан анча олислаб кетишибди. У чуқур нафас олди-да, қўлига дам бериб, оёғини ишга солди.

— Айрим одамлар бошлиқларига очиқроқ гапиришга иймонишади. Менга ишонаверинг, гап амалда эмас. Чунки амал келаман деса ўзидан ўзи келаверади. Агар битта-яримта амалнинг кетидан қувса борми, кулги бўлади қолади. Мана, мисолга Камочанни олайлик. План бўлимига мудир бўлиш тушига кириб юрувди, туши ўнгидан келди. Буни тўғри деб биламан, нега деганда у мендан ўн беш ёш катта-да. Бироқ унга раҳмим келади. Одамларнинг гапига қараганда у ёши катта бўлса ҳам менинг жиммжилогимга арзимасмиш. Шундай бўлса ҳам бошлиқ. Бечора ҳозиргача буни... Чикнинг оғзига сув кириб, йўтал тутди.

— Қаттиқроқ нафас олинг.

— Раҳмат. Ў-ҳу, ў-ҳу. Хуллас Камочан пайимни қирқмоқчи бўлди, ҳар хил миш-мишлар тарқатди. Ҳайрият, бунга ҳеч ким ишонмади. Ўзр, мен бир минутча дам олай.

— Тез-тез шўнғиб туринг, бўлмаса офтоб уради.

— Раҳмат. Бу ерда офтоб уришдан қўрқмайман. Бироқ офтоб идорада кўп жиғимга тегади. Мен Камочандан деразаларга сариқ ёки зангори пардалар тутқизинг, деб илтимос қилувдим. У бўлса менга, энди бир камим бошингизга соявон тутиш қолувчи, дейди-я. Бу қанақа гап? Шундай бўлса ҳам жаҳлим чиқмади. Негаки бошлиқ иши кўп. Мени ҳали ўн гулимдан бир гулим очилгани йўқ. Пул масаласига келганда оёлигимизда уч юз олтмиш уч форинт тафовут бор. Ҳали кўп сузамизми?

— Албатта. Чинакам сукунат энди бошланяпти. Нарироқда чўмилаётганларнинг шовқин-суроси мутлақо эшитилмайди.

— Тўғри,— деди Антал.— Дам оламан деган одамга шовқин-суроқ сираям ёқмайди. Бу ишдаям, курортдаям одамни чарчатади. Буна пайқашимга Камочан шўрлик сабабчи бўлди. Унинг чакаги сираям тинмайди. Тагин унга гарази бор экан деб юрманг. Мен ишда ўзимга жуда ишиқман.

— Анавини қаранг! Катта балиқни кўрдингизми? Қаранг, ана, яна кўринди. Ё тавба, табиат ҳам шунчалар гўзал бўладими-а?!

— Кўрдим, унчаликмас. Балатонда бунақа балиқлар қирилиб ётибди. Бир камимиз балиқни томоша қилиш қолувди ўзи. Ҳай, майли, гап узилмасин. Ишда объектив бўлган маъқул. Мен ўзим шундай фикрдаман. Ҳар қалай...

Чик толиқиб қолганидан гапиролмади. Энди икковлари ҳам жимгина сузиб боришарди. Антал анча валақлаган бўлса ҳам асосий муддаони айтолмай қийналарди. У пича дамини олиб, энди оғиз жуфтлаганида ёнгиналаридан елканли қайиқ ўтиб қолди.

— Ҳайрият, бизни босиб кетмадинглар,— деди Штольц қайиқдагиларга.

Бунга жавобан қайиқдан жаранглар кулги эшитилди.

— Қўрқманглар, омон қоласиз-лар, — деди қайиқдан кимдир.

«Қайиқдагиларга мени ола кетинглар десаммикин». Антал шундай демоқчи ҳам бўлдию, бироқ кўнглидаги асосий муддаони айтолмагани халал берди. У директорнинг кўзига Камочанни анча шумшук кўрсатиб қўйди. Бу тўғри. Яна озгина ҳаракат қилса бас — директорни ўзига оғдириб олади-қўяди.

— Сизга нима бўлди? Чарчадингизми?— деди директор Анталнинг харс-харс қилаётганини пайқаб.

— Анча сузиб қўйдик-да.

— Қўйсангиз-чи,— деди Штольц уни юпатиб.—Одам сузганда гўё чарчаган пайтлари ҳам бўлади. Парво қилманг, харсиллашингиз ҳам қолади. Мана шу тўсиқни ҳам енгиш керак.

— Бу менга тўсиқ эмас, ишонаверинг. Чинакам тўсиқ идорада. У — Камочан. Мен план бўлимининг ишига кўпдан буён разм солиб келаман. Ишни фақат бир йилга планлаштирамиз. Шу ҳам планлаштириш бўлади-ю. Бизга иккита план бўлими керак. Биттаси келаси йил планини тузса, иккинчиси келажакни ўйлайди. Камочан менимча биринчи бўлимга тўғри келадиган одам. Унда фантазия деган нарсанинг ўзи йўқ. Ахир фантаз... фан... ф...

— Қандай осойишталик,— деди Штольц.—Қуёш, сув ва сукунат.

— Ҳа, осойишталик, сукунат.— Чикнинг нафаси тиқилиб келаётганидан кўкраги ёрилиб кетай-кетай дерди.— Камочан мудир бўлгандан кейин бўлимда тинчлик қаёқда дейсиз. Агар уни ҳалиги бўлимда қолдириб иккинчи бўлимга дурустроқ бир одам... од...о — Анталнинг оғзига сув тиқилди.

— Қанақа одам?— Штольц тўсатдан сўраб қолди.

— Яхши одам... Бир ... минут... Ҳозир... айт...

— Сув кирдими?

— Озгина... озги...

Антал гапирай деса ҳам сира мажоли келмасди. Штольц бўлса пинагини бузмай сузиб борарди. Анталнинг кўкраги зирқираб оғриб ҳозиргина кўзига тинч ва осойишта кўринаётган осмонда энди қизил ва кўк доғлар кўпайиб, уни туман босаётгандай туюларди.

Штольц бемалол сузиб борарди. Антал азбаройи толиқканидан орқада қола бошлади. У аввалига Штольцнинг оёғини кўриб турди. Кейин уни ҳам кўздан йўқотди.

— Сизга нима бўлди, Чик?— деди Штольц орқага қараб.

— Ҳеч нима,— деди Чик.— Ҳеч нима... Фақат... Сал секинроқ сузсангиз...

— Чарчасангиз айтинг...

Анталнинг «чарчадим» дегиси келса ҳам олисда иккита елканли қайиқ кўринганидан ўшалардан бирига чиқиб оларман, деб индамади. Асосий муддаони айтадиган пайт келганида «чарчадим» деб бўладими. Аммо Штольцдан анча қолиб кетгани чатоқ бўлади. Унга етиб оламан деб ҳарчанд кучанса ҳам бўлмас, нақ осмонда учиб бораётгандек сув кўзига паст кўринар, кун ҳам аямай қуйидирарди. Қўл-оёқлари ҳам музлай бошлади.

— Иккинчи план бўлимининг бошлиқлигига...

Штольц унинг нима деб миғиллаганини эшитмади, шекилли Тихан кўли томон пинагини бузмай сузиб кетаверди. Антал энди ундан ўн метр орқада қолиб кетганди.

— Сизга нима бўлди, Чик?— деди Штольц бошини кўтариб.— Чик! Чик! Қаердасиз!

У ҳарқанча тикилса ҳам Антал кўринмасди.

— Чик! Қаердасиз, Чик! Ҳазилни қўйсангиз-чи! Ё тавба! Чик! Чик!

Соҳилда қолган Эдит ойисига:

— Мен фақат битта нуқтани кўраяпман. Қизиқ, иккинчиси қаердайкин,—деди.

Бир неча дақиқа ўтгач қутқарувчилар тушган қайиқ йўлга чиқди. Бироқ соҳилга фақат ўтакаси ёрилган Штольцнинг ўзигина қайтиб келди.

Русчадан Э. НОСИРОВ таржимаси.

Габор ГАРАИ

ЯНГИ ДАВР ТОНГИ

Дарвозани шамол турткилар,
Кезиб ўтар бутун диёрдан.
Ғарқ бўлади ўз оқимига
Кетиб бутун куч — ихтиёрдан.
Кун ботишда охирги қўшин
Портлагичдай тугатар ишин...
Ғойиб бўлди тонгда у дунё!
У — вайрона, у тун — разолат.
Апрель тонги ҳаётбахш, виё,
Ҳар нарсада улғайиш, ният,
Фақат қочар бир неча қўрқоқ,
Чўкар улар остида қирғоқ.
Эски ғиштдан тикла уйингни,
Кўҳна бўлмас уйинг барибир.
Кўҳна мих қоқ янги кўприкка,
Кўҳна бўлмас кўприк барибир.
Ортга йўл йўқ. Ўзга елкалар
Янги даврни кўтарди баланд.
Ўтмиш бўлар сенга бир сабоқ,
Сен у билан хайрлашган чоқ.
Баҳор келди. Бизга тонг маҳал
Уни Шарқдан олиб келдилар.
Маликамас, у ўй синглиси,
У омонат, кучсиз дедилар.
Отишмалар тўхтамади ҳеч,
Ўз айбингни сезиб тик қолдинг,
Истиқболдан... сени етаклаб
Олиб чиқар деб ўйга толдинг.
Баҳор эди. Тарқади зулмат,
Битди тамом азоб-уқубат.
Келди янги замон, даврлар,
Уни энди тарих дейдилар.
Гераклнинг устуни — сархад,
Тортиш кучин эслатар қонун.
Қонунларни кўрганмиз беҳад,
Энди улар битгандир бутун.
Айт, бу нима? Оддий совғами,
Бенгал ўти, маршми ё қарсак?
Хурсанд қалбдан кўчар ҳақиқат,
Зулмат кетар энди биз билсак.
Савдогарлар, жаллод, шоҳлардан
Сен ўзингни сақлагин ҳаёт.
Маҳкам тургин тебранган ерда,
Бошингни тик кўтар умрбод.
Ўкирмасин ҳар қандай бўрон,
Шуни ёдда тутгин, эй инсон:
Сдамизод умри ёр бўлсин,
Жамиятни ўйла ҳар қачон!

Русчадан НАЗАРМАТ таржимаси.

ВЕНГРИЯ. Будапештдаги қаҳрамонлар майдони. (Сурат «Будапешт» журналидан олинган).

ИЖОДИЙ ҲАМКОРЛИК МУСТАҲКАМЛАНАВЕРСИН

Узбек диёрида яна бир шодиёна байрам бошланди. Меҳмондўст ўзбек халқи венгриялик азиз дўстларни катта қучоқ очиб хушнуд кутиб олди.

Узбекистонда Венгрия маданияти декадасининг ўтказилиши ҳар иккала халқ ўртасидаги дўстона алоқаларни тағин ҳам мустаҳкамлашга хизмат қилади. Бу маданият байрами биз илм-фан аҳлари ижодий ҳамкорлигини кучайтиришда ҳам муҳим роль ўйнашига ишончим комил.

Яқиндагина венгриялик дўстлар диёрида катта илмий анжуман бўлган эди. Ядро физикаси билимини тағин ҳам ривожлантириш, бу соҳада аниқ режалар тузиб олиш мақсадида Венгрия Фанлар академияси ана шу тадбирни ўтказади.

Бу масалалар бўйича ўзаро фикр алмашиш мақсадида Венгрияга физик олимлар тўпланишди. Илмий йиғин чинакам ижодий тажрибалар алмашиш мактаби вазифасини ўтади. Бу ерда шунинси қувончлики, олимлар анжуманига Узбекистондан ванил бўлиб боришга муяссар бўлдим.

Ядро физикаси соҳасида анчагина ишлар қилинганлиги шу йиғинда яна бир бор қайд қилинди. Бунда венгриялик олимларнинг ҳам ҳиссаси оз эмас, албатта. Биз илмий-кузатиш муассасаларида бўлганимизда бунга тўла ишонч ҳосил қилдик.

Ядро физика билими тараққиёт йўлидан бораверади. Куч — бирликда деганларидек, олимларнинг ижодий ҳамкорлиги жуда кўп муаммоларни ижобий ҳал этиш имконини беради.

Азиз венгер дўстларимиз вакиллари диёримизга ташриф буюрдилар. Қўлимизни нўксимизга қўйиб: «Марҳабо, дўстлар!» дейиз.

С. АЗИМОВ,
Узбекистон ССР Фанлар академияси Физика-техника институтининг директори.

ЖАНГОВАР ЁРДАМЧИЛАР

ҚИЗИЛ КРЕСТ ЖАМИЯТИНИНГ 100 ЙИЛЛИГИГА

Қизил ярим ой жамияти катта шонли йўлни босиб ўтди. Совет ҳокимияти йилларида у оммавий жамиятлардан бирига айланди. Унинг кўп қиррали фаолияти равнақ топди. Жамият аъзолари сони йилдан-йилга ортиб борди.

Совет ҳокимияти ўрнатилган биринчи йилидаёқ доҳий В. И. Ленин Россия Қизил крест жамиятини қайта тиклаш тўғрисидаги декретни имзолади. Бу муҳим вазифани амалга оширишда большевик врачлардан В. М. Бонч-Бруевич, Л. Х. Попов, М. И. Торсуков, фельдшер Т. А. Фортунатова ва бошқалар катта фаолият кўрсатдилар.

Йиллар ўтиши билан Қизил крест жамияти Совет Иттифоқининг бошқа республикаларида ҳам ташкил этила бошланди. 1922 йилда эса Туркистонда Россия Қизил крест жамияти вакиллигининг бўлими ташкил этилди. Бу бўлим жойларда жамият вакиллигини тузиш, унга янги аъзолар қабул қилиш, безгакка қарши курашиш каби ишлар билан бевосита шуғулланди.

Жамият отрядларининг иши ҳам юришиб кетди. Бу отрядлар медицина ходимлари билан етарли миқдорда таъминландилар. Отрядлар олдида қатор муҳим вазифалар турарди. Шунинг учун ҳам улар ҳали медицина пунктлари бўлмаган жойларда иш олиб бордилар. Шундай қилиб, қиска вақт ичида Бухоро ва Самарқандда болалик ва оналикни ҳимоя қилиш консультация пунктлари, Тошкентда эса ишчи ва хизматчиларнинг кундузги санаторийси очилди. Шу билан бирга жойларда биринчи ёрдам кўрсатиш тўгараклари ишлай бошлади.

1927 йилнинг декабрь ойида Қизил ярим ой жамиятининг Умумўзбекистон съезди бўлиб ўтди. Съезд Ўзбекистон Қизил ярим ой жамиятининг акки йиллик фаолиятига якун ясади ҳамда республика меҳнаткашларининг санитария маданиятини ошириш юзасидан қатор тадбирларни белгилади. Съездда Қизил яримой жамиятининг биринчи секретари қилиб Ўртоқ Йўлдош Охунбобоев бир овоздан сайланади.

Ўша даврда жамият аъзолари сони анча кўпайиб қолган эди. 1938-1941 йилларда эса улар 210 минг кишини ташкил этди.

Иккинчи жаҳон уруши йилларида жамиятнинг фаолияти тағин ҳам жонланиб кетди. Медицина ҳамширалари, санитария дружиналари ва донорлар сафини кенгайтириш ишлари кенг йўлга қўйилди. Чунки, бу даврдаги вазият ана шуларни талаб қилар эди.

Ашхабод шаҳрида юз берган табиий офат — зилзила оқибатларини тугатиш ишида ҳам Қизил яримой жамияти яқиндан ёрдам кўрсатди. Республикамиз касалхоналарида ишлаб турган ва шу жамиятнинг аъзолари бўлган кўпгина медицина ходимлари туркманистонлик бинодарларнинг соғлигидан кўзқулоқ бўлиб туриш ва ёрдам бериш учун Ашхободга йўл олдилар.

Урушдан кейинги йилларда жамият фаолияти аҳолининг санитария маданиятини янада кўтаришга, санитария ва медицина билимларини кенг ёйишга, санитария активистларини тайёрлашга ва шунга ўхшаш бошқа тадбирларни амалга оширишга қаратилди.

Бундан қарийб 30 йил муқаддам Тошкент областининг Қизил яримой жамияти ташкил топган эди. Ўша пайтда область жамият аъзолари сони 900 кишини ташкил этган эди. Ҳозирги кунда эса унинг аъзолари сони 360038 кишига етди.

Область Қизил Яримой жамияти аъзолари ҳам медицина ходимларининг кундалик ёрдамчиси сифатида иш олиб бормоқдалар. Жамиятимиз область соғлиқни сақлаш бўлими билан ҳамкорликда аҳолига медицина хизмати кўрсатишни шу кунниг талаблари даражасига кўтариш ва аҳоли яшайдиган пунктларнинг санитария ҳолатини яхшилаш юзасидан конкрет тадбирлар ишлаб чиқдилар. Медицина ходимлари ёрдами билан кўплаб санитария инспекторлари ва беморларга уйда ёрдам кўрсатадиган ходимлар тайёрланди.

Бундан ташқари мактаб ўқувчиларидан ёш санитария активистлари тайёрлашга ҳам катта аҳамият берилмоқда. Жамият санитария активистлари саноат корхоналари, савдо ташкилотлари, сут-товар фермалари ва турар жойларнинг санитария ҳолатини текшириб туришда яқиндан ёрдам бермоқдалар.

Шуни қувонч билан айтиш керакки, жамиятнинг кўпгина бошланғич ташкилотлари ва участка комитетлари профилактик эмлаш тадбирларини ўтказишда, юқумли касалликларнинг олдини олишда ҳамда кўчалар ва посёлкаларнинг озодалигини сақлашда ташаббус кўрсатиб ишламоқдалар. Масалан, Олмалиқ шаҳар Қизил яримой жамияти бошланғич ташкилотлари ишларини мустаҳкамлашга катта эътибор беряпти. Ишчи ва хизматчилар ўртасида донорлик ҳаракати кенг ёйилди, қон қуйиш тўғрисида кенг тушунтириш ишлари олиб борилди. Натижада кейинги икки йил мобайнида шаҳарда пулсиз қон берган донорлар сони анча ортди. Бу соҳада Бўка районида, Чирчиқ шаҳрида ҳам анчагина ишлар қилинди.

Қизил крест жамияти ташкил топганлигига 100 йил бўлди. Бу сана Улуғ Октябрь революциясининг шонли 50 йиллик юбилейига тўғри келди. Биз жамият аъзолари бу шонли юбилейни муносиб кутиб олиш учун кучимизга куч, ғайратимизга ғайрат қўшиб ишлаймиз.

Х. ЗАРИПОВ,
область Қизил яримой жамияти раисининг ўринбосари.

Ушбу суратда бир группа учрашув қатнашчиларини кўриб турибсиз.

А. Абалян фотоси.

УЧРАШУВ

Куни-кеча Октябрь район партия комитети клубида офицерлар куни ўтказилди. Бу ерга шавкатли Қуролли Кучларимиз сафида хизмат қилаётган офицерлар, билим ва кучини Ватан мудофаасини оширишга сарф этган, ҳозирда кексалик гаштини сураётган истеъфодаги офицерлар, Ленин номидаги билим юрти курсантлари ҳамда район мактаб ўқувчилари тўпланишди.

Ғ. Ёқубов бу йил 1-мактабнинг ўнинчи синфини битиради. У дўсти Ш. Шомузаффаров билан бирга ҳарбий билим юртига кириб ўқишга қарор қилган. Бу икки ёш оталаримизнинг шонли традицияларини муносиб давом эттиришга, офицер бўлиб, солдатларга таълим беришга қарор қилишган. Улар учрашувдан кейин бундай қарорга келишгани йўқ. Уч-тўрт йилдан бери ана шу эзгу ният билан яшаб, мана ниҳоят орзуларига эришиш арафасидалар.

42-мактабни битирувчи Р. Галиев ва 40-мактаб ўқувчиси С. Пўлатовлар ҳам ҳарбий билимни эгаллаш, оммавий мудофаа ишларининг актив қатнашчиси бўлиш, улуғ Советлар мамлакатининг муносиб ҳимоячиси бўлиб етишишга қарор қилишган. Улар кечада ўз орзу-истакларини баён қилиб, билим юртига ўқишга киришга тараддуд кўришаётганини айтишди.

Республика ҳарбий комиссариати бошлиғининг ўринбосари полковник С. Охунжонов шавкатли Қуролли Кучларимиз ҳақида, мард ва жасур офицерлар, солдатлар тўғрисида сўзлаб берди. Улуғ Ватан урушида шу райондан Ватанни озод қилишга отланган офицерлар ва солдатлар ҳақида ҳикоя қилди.

— Генерал Собир Раҳимов Октябрь районидан урушга жўнаган, — дейди С. Охунжонов, — унинг офицерлик маҳорати, қаҳрамонликлари ҳақида сизлар кўп эшитгансиз. Совет Иттифоқи Қаҳрамони Собир Раҳимов ҳамиша бизнинг сафимизда. Унинг иши ҳеч қачон ўлмайди.

Ўртоқ Охунжонов Тошкентдаги Ленин номли билим юртининг ажойиб тарбиячилари ҳақида гапирди. Унинг ўзи 1938 йили ўнинчи синфни битириб мана шу билим юртига ўқишга кирган. Улуғ Ватан урушида немис фашистларига қарши курашди. Бўлинма, взвод, рота-ларга командирлик қилди. Жангчиларни ғалабага ундади. Бир неча шаҳарларни озод қилишда бошқаларга ўрнак бўлиб, солдатларни жангга етаклади. Ҳозирда полковник. Офицер қисқача қилиб ўз бошидан кечирганларини сўзлаб берди. Кейин билим юртини битирган дўстлари, собиқ ўқувчилар ҳақида ҳикоя қилди. Уларнинг қирқдан ортиғи Совет Иттифоқи Қаҳрамони деган юксак унвонга эга бўлган.

Полковник Охунжонов сўзининг охирида Тошкент, Чирчиқ, Иркутск, Барнаул, Саратов ва бошқа шаҳарлардаги билим юртларига кириш шартлари, қайси фанлардан имтиҳонлар топшириш лозимлиги ҳақида сўзлаб берди.

Кейин Ленин номидаги билим юртининг тўртинчи курс студенти В. Колеков сўзга чиқди.

— Мен ўнинчи синфни битирганимдан кейин қайси олий ўқув юртига кирсам экан, деб узоқ ўйладим, — дейди В. Колеков. — Охири офицер бўлишга қарор қиладим. Мана ҳозир тўртинчи курсда ўқийпман. Билим юртимизда фақат ҳарбий билимлар ўргатибгина қолмай, КПСС тарихи, фалсафа ва бошқа фанлардан ҳам дарслар берилади. Сизларни билим юртимизга таклиф этаман. Шонли ва енгилмас Совет Армиясининг офицери бўлиб хизмат қилишнинг ўзгача гашти бор.

Сўнгра истеъфодаги полковник М. Икромов сўз олди. У моҳир офицер бўлиш учун катта меҳнат, интизом, чидам ва матонат кераклигини таъкидлади. Совет Армияси офицери деган ном жуда улуғ ном. Айниқса техникамиз беқиёс даражада ривож топган ҳозирги пайтда, ҳар бир офицер, қолаверса ҳар бир солдат катта билимга эга бўлиши керак. Бу билимни эса билим юртларидан олиш мумкин.

— Кекса офицер сифатида, — дейди сўзининг охирида М. Икромов, — мен сизларни билим юртига таклиф этаман. Совет Армиясига билимли командирлар, ҳарбий ва спесиал жиҳатдан яхши тайёрланган кадрлар керак. Сизлар ана шундай кишилар бўлиб етишишингизга ишонаман.

Октябрь район ҳарбий комиссариатининг вакили ўртоқ А. Собиров ҳарбий билим юртларига қабул қилиш шартлари ҳақида сўзлади.

Кеча қатнашчилари учрашув охирида Октябрь район ўрта мактабларини битирувчиларга қарата мурожаат қабул қилдилар.

З. МУҲАММАДЖОНОВ,
Ш. УМУРЗОҚОВ.

ЯЙЛОВ ЛОЧИНЛАРИ

Улуғ Октябрь социалистик революциясининг 50 йиллиги байрамини муносиб кутиб олишга аҳд қилган Калинин районидаги Охунбобоев номли йирик қўйчилик совхози меҳнатсевар чорвадорлари дастлабки ғалабани қўлга киритдилар. Хўжаликда қўзилатиш плани ва мажбурияти муваффақиятли бажарилди. Айниқса Абдимурот Жуманов, Тожибек Билолов, Басимбек Юсупов, Абдир Эралиев, Паизхон Бакирхўжаев каби илғор чўпонлар ҳозиргача ҳар юз совлиқдан 105—115 тадан қўзи олиб бошқаларга намуна бўлдилар. Шунингдек, қўйларни парвариш қилиш, қишловдан соғлом олиб чиқишда бош зоотехник Аъзам Ковкушев, ветеринария врачи Асом Самариддинов, Турсунбой Кушманов ўртоқларнинг ҳиссаси катта бўлди.

Чорвадорлар қўйлар учун озуқа тайёрлашга ҳам алоҳида аҳамият беришаётир. Бу йил 800 гектар ерга беда, 500 гектар майдонга кўп йиллик ўт, 700 гектарга арпа экилди. Юбилей йилида давлатга 545 тонна гўшт топшириш учун курашаётган хўжалик меҳнатсеварлари ҳар бир қўйнинг семизлигини пландаги 40 ўрнига 52 килограммга етказиш учун барча имкониятларни ишга солмоқдалар.

Совхоз коллективи Улуғ Октябрнинг 50 йиллигига қўшимча мажбуриятлар олиб, пландаги 68 тонна ўрнига 80 тонна жун топширишга ваъда беришди.

Н. САЪДУЛЛАЕВ.

„ПРОГНОЗЧИ" ЧУМОЛИЛАР

Дарё бўйлаб чўзилган камбар ўтлоқда тўсатдан ваҳима кўтарилди. Қизил чумолилар паст қиргоқдан юқорига қўғирчоқлари, тухумлари, ўзи юра олмайдиган зинага чумолиларни шошиб-пишиб ташир эдилар. Югурдак қора чумолилар ҳам ваҳимага тушиб қолишди.

Нима бўлдийкин? Май қуёши Олатов тоғларидаги музликларни жуда қиздириб эритди. Дарё қоракўпик бўлиб, ағдарилган дарахтлар оқа бошлади. Сув тошади... буни чумолилар биринчи бўлиб билдирди.

Унинг замини жуда оддий, дейди олмаоталик атоқли энтомолог олим П. Мариковский. Чумолилар ерга уя қуриб чуқур йўллар қазиб кетишади. Дарёдаги сув юзаси сал кўтарилдими, чумоли уяларига сув сизиб кира бошлайди. Ўлар мана шу сигналдан ташвишга тушганлар. Буни чумоли гидрометеорология хизмати демасдан илож борми.

О. ОГНЕВ.
Олмаота.

ДУНЁ ХАБАРЛАРИ

МАМЛАКАТЛАР ОДАМЛАР ВОҚЕАЛАР

СОВЕТ ҲУКУМАТИНИНГ НОТАСИ

Япон денгизида Америка ҳарбий кемаларининг қонунга ҳилоф ва хатарли ҳаракатлари муносабати билан 13 майда СССР Ташқи ишлар министрининг ўринбосари В. С. Семенов АҚШ элчиси Л. Томпсонга Совет ҳукуматининг АҚШ ҳукуматига норозилик нотасини топширди.

Нотада айтиладики, 1967 йил 8 майда Американинг сув ости кемаларга қарши курашувчи «Хорнет» авианосеци, иккита сув ости кемаси, олтита эсминци, бешта соқчи кемаси ва иккита танкеридан иборат ҳарбий кемалар отряди Америка-Япония қўшма ҳарбий машқини ўтказмоқ учун Сангар бўғози орқали япон денгизига ўтди. Машқда қатнашётган кемалар совет соҳилига бир неча марта жуда яқин масофада яқинлашиб келдилар.

Япон денгизида шундай машқлар ўтказаётган Америка кемалари мавжуд халқаро нормалар билан ҳисоблашмаётирлар, денгизда кемалар тўқнашувининг олдини олувчи халқаро қоидаларни қўпол равишда бузмоқдалар ва шу денгизда турган совет кемаларига хатарли яқин масофада яқинлашиб, бу кемаларга нисбатан қонунга хилоф бир қанча ҳаракатлар қилмоқдалар.

Натижада 517-рақамли америка эсминци совет эсминцларининг дастлаб биттаси билан, сўнгра эса иккинчиси билан тўқнашиб, бу эсминцларга бир қанча шикаст етказди.

Совет кемалари командирларининг бардош бериши туфайлигина катта тезликда келаётган кемалар тўқнашганлигининг бундан кўра жиддийроқ оқибатлари рўй беришига йўл қўйилмай қолди.

Америка ҳарбий кемаларининг мазкур ҳаракатлари атайин, қастдан қилинганлигига ва халқаро ҳуқуқ нормаларини қўпол равишда бузишнинг ўзи эканлигига, совет соҳилларига яқин жойда Америка — Япония ҳарбий машқларини ўтказишнинг ўзига эса атайин ташкил этилган ва игвогарликдан иборат ҳарбий намойиш дейишдан бошқа баҳо бериб бўлмаслигига ҳеч қандай шак-шубҳа йўқ.

Америка ҳарбий кемаларининг хатти-ҳаракати ва конкрет фактлар кимдир ўйлаб чиқарган ва АҚШ Давлат департаменти Вашингтондаги совет элчихонасига берган ўзининг баёнотларида ҳимоя қилишга уринаётган соҳта даъволарнинг ёлғонлигини кўрсатиб турибди.

СССР ҳукумати ўзининг нотасида Америка ҳарбий кемаларининг мана шу қонунга хилоф ва хатарли ҳаракатлари сабабли кескин норозилик билдириб, айбдорларни жазолашни ва келгусида бундай игвогарлик ҳаракатларининг бўлишига йўл қўймаслик учун тегишли чоралар кўришни талаб қилди.

ЭНГ ЯХШИ КООПЕРАТИВЛАРГА МУКОФОТЛАР

БУДАПЕШТ. 25 та қишлоқ хўжалик ишлаб чиқариш кооперативи Венгрия Халқ Республикаси Министрлар Советининг Кўчма Қизил байроқлари билан мукофотланди ва уларга «Кооператив хўжалик ғалаблари» унвони берилди. Яхши ишлаб чиқариш натижаларига эришган 45 кооперативнинг коллективига Министрлар Советининг ёрлиқлари топширилди.

У ТАННИНГ АЙТГАНЛАРИ

НЬЮ-ЙОРК. Бирлашган Миллатлар Ташкилотининг Бош секретари У Тан Исроил Сурияга қарши яна қуролли куч қўлланиш ниятида эканлиги тўғрисида матбуотда босилган хабарлар муносабати билан ўзининг жиддий ташвишланаётганлигини айтди. Бош секретарнинг расмий вакили айтишига қараганда У Тан томонларни Сурия — Исроил яраш битимига риоя қилишга чақириб айтган гапларини яна бир марта таъкидлади, деди.

КУБАДА СОВЕТ ТРАНСПОРТИ ВИСТАВКАСИ

ГАВАНА. Бу ерда совет енгил ва юк транспорти виставкаси очилди. Виставка бутииттифоқ «Автоэкспорт» бирлашмаси томонидан ташкил этилди.

Гавананинг марказий паркига туташган кенг кўчада Совет Иттифоқининг янги маркали кўплаб автомашиналари саф тортди.

Совет автомобиль техникаси кубаликлар орасида машҳурдир. Кубада Горький, Ярославль, Минск ва СССРнинг бошқа автомобиль заводларида тайёрланган минглаб юк машиналари бир неча йилдан бери ишлаб турибди. Куба мутахассислари совет автомашиналарига юксак баҳо бермоқдалар.

(ТАСС).

ТЕПАЛИК УЧУН ОЛИБ БОРИЛГАН ЖАНГЛАР

ПАРИЖ. Жанубий Вьетнамда Лаос чегараси яқинидаги 880 метр баландликдаги теплик учун Озодлик армияси отряди билан олиб борилган жангларда Америка қўшинлари катта талафот бердилар. Франс Пресс агентлигининг хабар беришича, АҚШ армияси бўлинмаларида 6 майгача бўлган бир ҳафта давомида 2.022 киши ўлдирилган ва яраданган.

(ТАСС).

ФРОТ ДАРЕСИДА ТОШҚИН ДАВОМ ЭТМОҚДА

ДАМАШҚ. Сурия ҳукуматининг САНА агентлиги бу ерда эълон қилган расмий ахборотида азим Фрот дарёсидаги тошқин Сурия тарихидаги энг ҳалокатли тошқин бўлди, дейилади. Шарқи-шимолий Суриянинг қақраб ётган районларига оби ҳаёт келтирувчи ва мамлакатнинг асосий дарёси бўлган Фрот бу йил аҳоли бошига тушган беҳисоб кулфатларнинг манбаи бўлиб қолди. Шу йил апрель ойида бошланган сув тошқинидан бери 43 минг киши бошпанасиз қолди.

Сурия ҳукумати тошқиндан зарар кўрганларга ёрдам бериш учун амалий чоралар кўрмоқда.

Совет Иттифоқининг техника ёрдами билан бунёдга келтириладиган Фрот тўғонини қуриш учун тайёргарлик ишлари бошланди. Тўғон қурилиб бўлганидан кейин у инжиқ дарёни абадий жиловлаб қўяди, бу йилги тошқинлар каби ҳалокатли тошқинлар такрорланмайдиган бўлади.

Чехословакия пойтахти Прагадаги Владимир Ильич Ленин музейи биносида «Ленин ва Чехословакия ишчилар ҳаракати» деган темада виставка очилди. Виставкада намойиш этилаётган оригинал ҳужжатлар ва фотонусхалар дохиймиз В. И. Ленининг Прагада бўлиши, унинг Чехословакия ишчилари ва коммунистик ҳаракат қатнашчилари билан алоқаси ҳақида ҳикоя қилади. Суратда: виставка қатнашчилари экспонатларни кўздан кечиришмоқда.

ЧТК — ТАСС фотоси.

ПИЛЛАЧИ ОПА

Ҳалол меҳнат қилган кишининг эл орасида обрў-эътибори ортиб боради. Марзия опа йигирма йилдан буён пилла қурти боқади. У ўн икки йилдан ортиқ звенога бошчилик қилиб келди. Ҳар йили ҳам пилла қурти боқишни намунали ўтказиб, мўл пилла ҳосили олади. Ўтган йили Марзия опа звеноси бир ярим қути қурт уруғидан давлатга 175 килограммдан ортиқ пилла топширди.

Колхоз правленеси ва партия ташкилоти Марзия опанинг тажрибаси, ташкилотчилик қобилиятини ҳисобга олиб, бу йил уни пиллачилик бригадасига бошлиқ қилиб тайинлади.

— Колхозимизнинг энг уста пиллачиларидансиз, — деб айтишди, — тажрибангизни ёшларга ўргатинг, сиздан умидимиз катта.

Опа коллективнинг ишончини оқлашга сўз берди. Унинг бригадасида 16 звено бор. Бригада бўйича бу йил 49 қути қурт уруғи боқилади. Ҳар қути қурт уруғидан 60 килограммдан юқори сифатли пилла олишга аҳд қилинган.

Район пиллачиларининг яқинда бўлиб ўтган кенгашида опа ўз тажрибаларини гапириб берди.

Бу тажрибалар нималардан иборат.

Марзия опа яхши биладики, пилла қуртларининг муваффақиятли боқилиши, улардан мўл пилла ҳосили олиш энг биринчи навбатда хоналарни яхши, агротехника қоидаларига мос ҳолда тайёрлашга боғлиқ. Шу туфайли ҳам Марзия опа ва унинг звеноси аъзолари бу ишга эрта киришдилар. Ҳар бир звенода хоналарни тайёрлашга бригадирнинг ўзи бош-қош бўлди, керакли маслаҳатларни бериб турди.

Мана, у бугун Умринисонинг уйида. Опа хоналарнинг яхшилаб ремонтдан чиқарилиб, сўкчаклар ўрнатилиб қўйилганлигини кўриб ҳурсанд бўлди. Девор, пол, этажеркаларнинг остиустига дори сепилиб, дезинфекция қилинибди.

— Дезинфекция қачон тугалланган? — сўрайди у Умринисодан.

— Бир кун бўлди, — жавоб беради звено бошлиғи.

— Бўлмаса, — дейди опа, — дори ҳиди аригунча хонани яхшилаб шамоллатиш зарур.

Баъзи пиллачилар ўртасида қуртлар қанчалик баланд сўкчакда боқилса, шунча яхши ўсади деган нотўғри фикр юради. Агар шундай қилинса, қуртнинг ўсиши олдинма-кейин бўлиб қолади. Оқибатда кейинда қолган қуртларни ғана билан ташқарига чиқариб ташлашга тўғри келади.

— Сен тўғри қилибсан, — дейди Марзия опа, — ҳар бир ёшдаги қуртга ўзига яраша жой ҳозирлаш керак.

Бригаданинг бошқа звеноларида ҳам хоналар ана шу тарика яхшилаб созланди. Печкалар ўрнатилди, керакли асбоб-ускуналар билан таъмин этилган. Қурт уруғи тақсимлангач, дастлабки пайтларда ҳар бир пилла боқувчи ниҳоятда ҳушёр, сезгир бўлиши лозим. Негаки, қурт тақсимлаб берилган кунларда улар қумурсқага ўхшаб ниҳоятда майда бўлади. Агар ана шу даврда уларга нотўғри муносабатда бўлиниб, боқиш тўғри ташкил этилмаса, яъни қуртларга ниҳоятда барра, чанг-губорлар обдон тозаланган, сўлимаган барглар едирилмаса, яхши ривожланмайди.

Бригадир Марзия опа звено аъзоларига ўзининг бу соҳадаги тажрибаларини эринмай сўзлаб берди.

Ҳозирги пайтда об-ҳавога ишониб бўлмайди. Бугун иссиқ бўлса, эртасига бирданига ҳарорат пасайиб кетиши мумкин. Ана шунинг учун ҳам қурт боқишнинг дастлабки кезларида баъзан кечалари ухламасликка, хоналарнинг ҳароратини нормал қилиб боришга тўғри келади.

— Ўтган йили, — дейди Марзия опа Алимбекова, — йигирма иккинчи кун деганда қуртларга даста қўйилган, йигирма етти кунда пилла ўрашга киришган эди. Бу йил ана шу муддатни анча қисқартириш учун курашамиз.

Колхозда пиллачиликнинг озуқа базаси — тутчиликни ривожлантириш мақсадида бу йил янгидан 13 минг туп кўчат экилди. Мавжуд тут дарахтлари яхшилаб парвариш қилинди. Пилла қуртлари даҳага кирган пайтда барг излаб, қўшни колхоз ва совхозларга бориб юрмаслик учун ана шу барглардан тежаб-тергаб фойдаланиш тадбирлари кўрилди. Ҳар бир звенога уларга берилган қурт уругига мўлжаллаб, тут дарахтлари биркитиб қўйилибди.

— Пилла қуртлари ёшининг бошланишида кам барг еб ўрта-роққа боргач, кўп барг талаб қилади, — дейди тутчилик бригадасининг бошлиғи Маматқул ака Ҳайитов. — ана шуни ҳисобга олиб қуртнинг ёшига мўлжаллаб барг кесиш, бу барглар-ни исроф қилмасдан, сўлитмасдан едириш лозим.

Марзия опа бу соҳада катта тажрибага эга.

Ўрта Чирчиқ районидаги Энгельс номли колхоз пиллачилари бу йил мамлакатга 12 тонна пилла етказиб беришга аҳд қилишган. Ана шу мақсадда 230 қути қурт уруғи боқилмоқда. Бу қуртларни сира нобуд қилмай, сифатли парвариш қилиш, уларни эрта пилла ўрашини таъминлашда колхознинг Марзия Алимбекова сингари пиллачиларининг катта тажрибаси қўл келмоқда.

Н. РИХСИЕВ.

ЎЗБЕКИСТОНДА ВЕНГРИЯ МАДАНИЯТИ ДЕКАДАСИ

ДЕКАДА КУНДАЛИГИ

16 МАЙ

Соат 11.30 минут. Декада қатнашчиларининг чет эллар билан дўстлик ва маданий алоқалар Ўзбекистон жамияти президиуми аъзолари билан, шунингдек республика ижодий ташкилотлар вакиллари билан учрашуви.

Соат 18.00 да: Алишер Навоий номли ўзбек давлат опера ва балет катта театри фойеси. «Венгрия музика педагогикаси» деган темадаги виставканинг очилиши.

Соат 19.00 да: Алишер Навоий номли опера ва балет театрида декаданинг тантанали очилиши.

17 МАЙ

Соат 11.00. Санъат саройи фойессида венгер плакатлари виставкасининг очилиши.

11.00. Округ офицерлар Уйининг зали. Бу ерда «катта венгер паст тепаликлари Альфед тасвирий санъатда» деган темада тасвирий санъат виставкасининг очилиши.

15.00. Ўзбекистон ССР Маориф министрлигининг виставка зали. «Ленин йўлидан олга томон» деган темада плакат картиналари ва фото-виставканинг очилиши.

19.00 Санъат саройи. Венгрия илмий-оммабоп хроникал-ҳужжатли ва бадиий фильмлар (алоҳида программа бўйича) кинофестивалининг очилиши.

18 МАЙ

Декада қатнашчилари эрталаб Ўзбекистон рангли металлургиясининг маркази Олмалиқ шаҳрига жўнаб кетадилар. Улар кўздан кечирадилар. Олмалиқ ўқувчилари ва пионерлари саройида ўюштирилган учрашувда бўладилар. Кейин Олтинтопган қўрғошин-рух комбинатини бориб кўрадилар.

Кечқурун шаҳарда Венгрия ва Ўзбекистон халқлари дўстлигига бағишланган шаҳар жамоатчилигининг тантанали кечаси бўлади.

19—20 МАЙ

Венгриялик меҳмонлар Ўзбекистон шаҳарлари бўйлаб дўстлик сафарига жўнаб кетадилар. Улар автомашиналарга тушиб Тошкентдан Самарқанд томон йўл оладилар. Йўлда улар Мирзачўлдаги 17-совхозда бўладилар. Совхоз ишчилари ва мутахассисларининг ҳаёти, поселка маданияти ва турмуши билан танишадилар.

Декада қатнашчилари Самарқандда чой қадоқлаш фабрикасини бориб кўрадилар. Қоракўлчилик илмий-текшириш институти лабораториясида бўладилар. Кечқурун Самарқанд опера ва балет театрида шаҳар жамоатчилигининг тантанали кечаси бўлади.

21 МАЙ

Декада қатнашчилари автомашиналарга тушиб Самарқанддан ўзбек химиклари шаҳри — Навоий томон йўл оладилар. Химкомбинатда улар корхона коллективи билан учрашадилар. Ўз юртлари ҳақида сўзлаб берадилар. Шунингдек комбинат ишчилари, инженерлари ва усталарининг сўзларини тинглайдилар.

22 МАЙ

Навоий шаҳридан Андижон шаҳрига сафар бошланади. Бу ерда, декада программасида «Савай» совхозини бориб кўриш кўзда тутилган. Кечқурун Андижонда декадага бағишланган тантанали кеча ўтказилади.

23 МАЙ

Меҳмонлар Андижондан кейин Фарғона водийсининг гўзал даргоҳи область маркази — Фарғона шаҳрини бориб кўрадилар. Улар Куйбишев номли Марғилон ипак комбинатида бўладилар. Шаҳарнинг кўчалари, майдонлари, маданий-оқартув муассасаларини кўздан кечирадилар.

24 МАЙ

Декада қатнашчилари Фарғонадан Тошкентга қайтадилар.

«Қизил Ўзбекистон» қишлоқ хўжалик артелида Венгрия вакиллари билан қишлоқ хўжалиги артели меҳнаткашларининг қизғин учрашувлари бўлади. Меҳмонлар қишлоқни ва экин майдонларини бориб кўрадилар.

17.00. Ўзбекистонда Венгрия маданияти декадасининг ёпилишига бағишланган тантанали йиғилиш бошланади. Тошкент жамоатчилигининг вакиллари Алишер Навоий номли опера ва балет катта театрига яна йиғиладилар.

ВЕНГРИЯ. Суратларда: (ўнгда): Парламент биноси. (Чапда) Венгрия болалари Будапештни озод қилишда қатнашган совет жангчисини олқишламоқдалар. (Суратлар «Будапешт» журналидан олинган).

„ШАРҚ ЮЛДУЗИ" ВА ЎҚУВЧИЛАР

Кеча Тошкент давлат университети филология факультети талабалари ҳузурига «Шарқ юлдузи» журнали ходимлари, шоир ва ёзувчилар меҳмон бўлиб келишди.

Журнал редактори адиб Ҳамид Ғулом қисқача қилиб редакция иш плани, яқин келажакда ўқувчиларга қандай асарлар тақдим қилиш кўзда тутилганлиги ҳақида гапириб берди.

III-курс студенти М. Ҳайдаров журналда босилаётган поэтик асарлар ҳақида, IV—курс студенти Д. Файзиева прозаик асарлар тўғрисида ўз фикр-мулоҳазаларини айтишди.

Одил Ёқубов ва Умарали Норматовлар танқид ва тақриз ҳақида фикр юритишди, шоирлардан Эркин Воҳидов, Хуршиддин Шарипов, Ойдин Ҳожиевалар янги ёзган шеърларидан ўқиб беришди.

Ҳ. ОЛИМЖОНОВ,
Т. МУХАММАДАЛИЕВ.

КУРОРТЛАР ЧОРЛАЙДИ

Коммунистик партия ва Совет ҳукумати Совет кишиларининг турмуш даражасини кўтариш, маиший хизмат кўрсатишни яхшилаш, меҳнаткашларнинг маънавий ўсиши ва саломатлигини мустаҳкамлаш ҳақида доимий ғамхўрлик кўрсатиб келмоқдалар. Мамлакатимизда, чунончи, бизнинг республикамизда санатория-курорт ишларининг кундан-кун яхшиланиб бораётганлиги бунга яққол мисолдир.

Улуғ Октябрь социалистик революциясигача республикамиз территориясида бironта ҳам курорт ёки санатория типидаги шифоланиш муассасаси йўқ эди. Ҳозирги вақтда эса республикамизда жами 2070 ўринлик 8 та санаторий ва 2645 ўринли 7 та дам олиш уйи ишлаб турибди. Кейинги етти йил ичида янги қурилишлар олиб бориш, мавжудларини реконструкция қилиш ва баъзи бир мослаштиришлар ҳамда ички имкониятларни кидириб топиш эвазига ўринлар сони санаторийлар бўйича 525 тага ва дам олиш уйлари бўйича эса 1620 тага ортди.

Шу ўтган давр ичида янги шифохоналар ҳам очилди. 125 ўринга мўлжалланган «Ситора ва Моҳи-Хоса», 300 ўринлик «Ботаника» кардионеврологик санаторийси фойдаланишга топширилди. Янги қурилишлар ҳисобига «Чортоқ» санаторийсидаги 300 кишилик ўрин 700 тага етказилди. Келаси йили бу рақамни 800 тага етказиш кўзда тутилмоқда. Чунончи, 100 ўринлик «Қизил Қўрғон», ҳар бири 610 ўринлик «Обираҳмат» ва «Кумушкон» янги дам олиш уйлари очилди.

Касаба союзлар курорт бошқармаси Ўзбекистон республика Советининг қўмита «Ботаника» санаторийси клубида ўтказилган актив йиғилишида ана шулар ҳақида тапирилди. Касаба союзлар курорт бошқармаси республика Советининг раиси ўртоқ С. Ҳусаинов «Касаба союз шифохоналари ва хўжаликларининг 1966 йилги иш якунлари ҳамда Улуғ Октябрь социалистик революциясининг 50 йиллигини кутиб олиш юзасидан шифохоналарнинг ходимлари олдида турган вазифалар» ҳақида доклад қилди.

— Республика шифохоналарининг ходимлари ўтган йили яхши меҳнат қилдилар, — дейди ўртоқ С. Ҳусаинов ўз докладида.— Йиллик план бажарилди. Беш йилликнинг биринчи йили бўлган 1966 йилда республика курортлари, санаторий ва дам олиш уйларида 55425 киши дам олди ва шифоланди. Фақатгина санаторийларнинг ўзида 19790 киши даволанди.

Ўтган йил, — дейди сўзида давом этиб ўртоқ С. Хусаинов, — шифокорларимиз учун катта синов йили бўлди. Бултур Тошкентда рўй берган кучли зилзила бир қанча шифохоналаримизни қаттиқ зарарлантирди. Табиий офат натижасида шундай мураккаб шароит вужудга келдики, шифокорларимиз зиммасида меҳнаткашларнинг дам олиши ва даволанишни учун қулай шароитлар яратиш ҳамда шифохоналар базасида пионер лагерлари ишини йўлга қўйишдек муҳим вазифалар турарди. Бу вазифалар муваффақиятли ҳал этилди. Ўтган йилги ёз мавсумида 13 мингдан ортиқ бола Тошкент шаҳри ва Тошкент областида жойлашган шифохоналарда очилган пионер лагерларида ҳордиқ чиқардилар. Зилзила оқибатларини тугатиш юзасидан ҳам жойларда катта ишлар қилинди.

Республикамизда шифохоналарни кенгайтириш, даволанувчиларга маданий-маиший хизмат кўрсатишни яхшилаш, кўкламзорлаштириш борасида намунали ишлар амалга оширилаяпти. Айниқса, капитал қурилишга қўплаб маблағ ажратилмоқда. Масалан, ўтган йили қурилиш ва шифохоналарни янада ободонлаштириш учун 1434,5 минг сўм ажратилди. «Чортоқ» санаторийсида беш объект, «Ботаника» санаторийсида олти объект, «Чинобод» санаторийсида икки объект ва «Ўзбекистон ССР 40 йиллиги» ҳамда «Қизил Қўрғон» дам олиш уйларида эса, биттадан объект ишга туширилди.

1967 юбилей йилида капитал қурилишига 1 миллион 260 минг сўм маблағ ажратилган, дейди нотиқ. Ана шундан 866 минг сўми фақат қурилишлар учун сарфланади. Шифохоналаримиз янада кўркам, обод, хушманзара ва хушҳаво иқлим шароитига эга бўлади. Дам олувчи ва даволанувчиларга хизмат кўрсатиш ҳар томонлама яхшиланади.

Докладчи ўз нутқида шифохоналардаги мавжуд камчиликлар устида ҳам батафсил тўхталиб ўтди. У баъзи санаторийларнинг раҳбарлари ишга совуққонлик билан қараётганликларини танқид қилди.

Актив йиғилишида «Чинобод» санаторийсининг бош врачи Р. Отабеков, «Луначарское» санаторийси партия ташкилотининг секретари П. П. Резник, «Ўзбекистон» санаторийсининг бош врачи А. Хе-Себон, «Ботаника» санаторийси жамоат Советининг раиси Т. С. Бабичева, «Обираҳмат» дам олиш уйининг директори И. И. Пивень, «Чортоқ» санаторийси партия ташкилотининг секретари Ўртоқ Абдуллаев ва бошқа ўртоқлар сўзга чиқдилар.

Кенгашда Совет ҳокимиятининг 50 йиллигини муносиб кутиб олиш юзасидан социалистик мажбурият қабул қилинди.

МИЛЛИЙ ТАОМЛАР ОШХОНАСИ

Кенг, ёруғ ва шинамгина ошхонада ҳўрандалар овқатланиб ўтиришибди. Хона ёғ тушса ялагудек топ-тоза. Бежирим янги столлар устида салфеткалар қўйилган, Шипга ўрнатилган иккита вентилятор хонадаги ҳавони алмаштириб турибди. Хона деворларига нафис расмлар осилган. Оқ халат кийиб олган мана бу аёл ҳаммаёққа кўз қулоқ бўлиб турибди. У ҳўрандалар ёнига келиб илиқ сўрашар, сўнг уларга яхши иштаҳа тиларди. Бу аёл ким бўлди дейсизми? У Евгения Лазаревна Сапожникова. Бундай меҳмондўстлик, лаззатли таом учун ҳўрандалар ҳам ўз навбатида ошхона ходимларига миннатдорчилик билдиришар эди.

Дарҳақиқат ҳўрандаларнинг бу ерда тез ва соз овқатланишлари учун ҳамма қулайликлар туғдирилган. Бино янги лойиҳа бўйича қурилган. Ошхона биносида навбат кутиб турган ҳўрандаларни учратмайсиз. Кўпгина ошхоналарда ҳамма овқатлар бир жойда берилади. Бу ерда эса ошхона тўри бир неча бўлимларга ажратилган. Биринчи бўлимда машҳур ошпаз Раҳимберди ота Расулевнинг ўғли Омилжон ака лаззатли палов тарқатса, қўшни бўлимларда лағмон, манти, кавоб ва сомса тайёрланмоқда. Бу бўлимларда бош ошпаз Файзулла Зиёмов, ошпазлардан Ҳасан Толипов ва Муҳиддин Юсуповлар уларга сидқидилдан хизмат кўрсатиш мокда. Ошхона ҳузурида нонвойхона ҳам ташкил этилган. Қўлқўл нонвой Абдулла Тошпўлатов эса овқатланган келганларга иссиқ бўрсилдоқ нон етказиб бермоқда.

— Нонни ёпиб етказолмаяпти, — дейди Абдулла ака ҳазиломуз. — Ҳар куни бир ярим мингга яқин нон ёпаман, шунда ҳам камлик қилади.

Чилонзор районидаги «Россия» шаҳарчасида миллий таомлар билан савдо қилувчи бу 16 ошхонанинг очилганига ҳам кўп вақт бўлгани йўқ, лекин ошхона ҳўрандаларнинг севимли жойига айланиб қолди. Айниқса янги Тошкентни қураётган қардош бинокорлар ўзбек миллий таомларининг уста ошпазлари хизматига таҳсин айтиб миннатдор бўлишмоқда.

Таклиф китобини варақладик. Бир ойда йигирмата миннатдорчилик сўзлари ёзилибди. Уларнинг ҳар бирида ошхона ходимларига нисбатан илиқ юрак сатрлари ифода этилган. Мана шулардан бири. «Ўзбек миллий таомларининг нақадар лаззатли ва ширин эканлигини шу ошхонада билдим» — деб ёзибди Свердлов қурилиш поезди ходими В. Назарова. — Бу ерда тайёрланаётган овқатлар бир-биридан ширин. Бу ошхонада хизмат қилаётган ошпазларнинг қанчалик меҳнатлари ҳамда ҳўрандаларга бўлган самимий ҳурматини ифодалайди.

Ҳўрандалардан Рита Яковлевна Биллер, Н. Мелибоев, Шербенин, Кафаванов ва Костюк ўртоқлар ҳам ошхона ходимларининг ниҳоятда ғамхўрлигидан миннатдор эканлигини билдиришган.

Ҳа шундай, ошхона коллективи тиниб тинчимас, ўз касбини қадрловчи меҳнат ошпазлардан ташкил топган. Уларнинг кўплари институт, техникум ва кечки ишлаб мактабида ўқишяпти. Ошпазлардан Муҳаммаджон Юсупов ва Шукур Яминовлар эса кечки ишлаб мактабда билим олишяпти.

Бу аҳил коллективга меҳнат ошпаз, шаҳримизда биринчи уста ошпаз номини олишга муяссар бўлган Мусажон ота Низомовнинг ўғли Юнус ака Мусажонов рақобарлик қилиб келмоқда. Ю. Мусажонов савдо соҳасидаги кўрсатган хизматлари учун область партия комитети ва Октябрь район ошхоналар трестининг фахрий ёрлиқлари билан тақдирланган. У совет савдоси аълочиси деган фахрли номга эга. Юнус ака йигирма йиллик ошпазлик мобайнида қўлга киритган ютуқларини ҳамкасблари билан ўртоқлашмоқда. Юнус ака Мусажоновни ўзи ҳозир Самарқанд кооперация институтининг технология факультетида сиртдан талим олмоқда.

Ю. Мусажонов коллектив аъзоларини меҳнаткаш, ҳўрандаларга нисбатан илиқ муносабатда бўлишга, совет ошпази деган фахрли номни қадрлашга даъват этмоқда. Бу иноқ тиниб-тинчимас коллектив аъзоларига ишларида катта муваффақиятлар тилаймиз.

И. ЮСУПОВ.

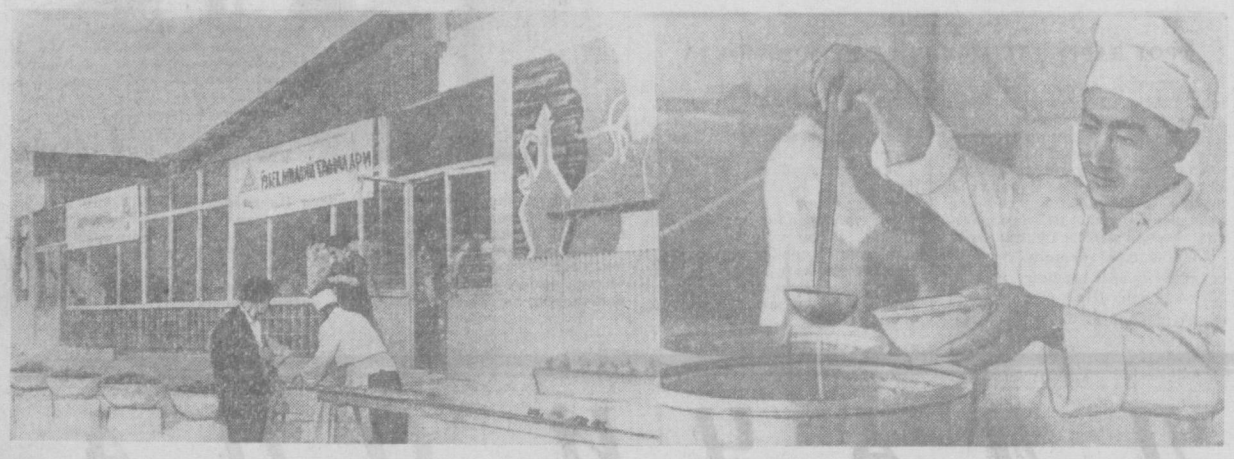

Суратларда: (чапда) ошхонанинг умумий кўриниши. (Ўнгда) ошпаз Ҳасан Толипов овқат суз япти.

А. Абалян фотолари.

ШАҲАР ТЕМАСИДА

АҲИЛ ВА ИНОҚ

Ленин районидаги А. С. Пушкин номли 3-маҳалла комитети аъзоларининг навбатдаги йиғини маҳалла территориясини янада ободонлаштириш, тозалик ҳолатини яхшилаш, аҳоли ўртасида тарбиявий ишларни кучайтириш ҳамда маҳаллада кексалар чойхонаси ва бир ошхона қуриш ҳақида қарор қабул қилиш билан якунланган эди.

Хўш, ана шу қарор қандай бажарилди? Одатда қарор бажарилмай қолган кезларидагина шундай савол туғилар эди. Бу саволга ҳа, ё йўқ дейишдан олдин, мен баъзи мулоҳазаларни айтиб ўтмоқчиман. Тўғри, худди шу мазмундаги қарорлар кўпгина бошқа маҳалла комитетлари йиғинларида ҳам қабул қилинади. Қўйингчи, ҳатто бундай яхши орзулар тавсия қилинади. Лекин ана шу қарор охири нима билан якунланади? Ҳамма гап ҳам ана шунда. Минг бор афсуски, ана шундай таклифлар билан чиққан кишилардан тортиб, икки қўллаб табриклаганлар ҳам остона хатлаб кўчага чиқишлари билан эсларидан чиқади. Ичкарида гаплар бир бўлиб кўрилса ҳам ташқарида бошқача бўлади. Шундай ноахиллик кўпгина маҳаллаларимизнинг қароворсиз қолиб келаётганлигига сабаб бўлмоқда.

Халқимизда кўз кўрқоқ, қўл ботир, деган ҳикматли нақл бор. Ҳамма гап ахиллиқда, ишга ҳамжиҳат бўлиб қўл уришимизда. Агар, маҳалланинг каттадан-кичиги гапни бир жойга қўйиб, бир тан-бир жон бўлиб қўл урса битмайдиган, ҳал бўлмайдиган иш йўқ.

Шундай экан, наҳотки биз ўз маҳалламиз ёки кўчаларимизни обод ва кўкламзор қилиб қўя олмаймиз. Маҳалламизда бирорта чойхона, клуб қуриб, обод ва гавжум қилолмаймизми?

Бу соҳада юқорида биз тилга олган маҳалла аҳолисидан ҳар қанча ўрнак олсак арзийди. Маҳалла комитети катта жамоатчиликка таяниб, чойхона ва ошхона қурилишини бошлаб юборди. Бу хайрли ишга маҳалланинг каттадан-кичиги қатнашди. Уларга пенсионерлардан А. Эргашев, У. Мамедов, С. Саидов, А. Абдурасулов, У. Ҳасанов каби отахонлар йўл-йўриқ кўрсатиб, иш бошида бўлишди. Кўп ўтмай ҳар иккала бино ҳам қуриб битказилди. Чойхонада аҳоли ўртасида оммавий-сиёсий ишларни олиб бориш учун ҳамма шароит яратиб берилди. Бу ерда тез-тез лекция ва докладлар, суҳбатлар ўтказиб турилади. Чойхонага ҳаттоки, қўшни маҳаллалардан ҳам келиб, маданий дам олиб кетишади.

Шунингдек, маҳаллада ташкил этилган агитколлектив ҳам намунали ишлаб турибди. Бу коллективга 156-ўрта мактаб илмий бўлим мудири ўртоқ Азизов раҳбарлик қилмоқда. Агитколлектив аъзолари чойхонада ва оилаларда бўлиб, болалар тарбияси, безорилиққа қарши кураш, маҳаллада тозаликни сақлаш, мактаб ва оила ҳақида тушунтириш ишларини олиб боришмоқда.

Бундан ташқари маҳалла жамоатчилигининг кучи билан ветеринария-даволаш бўлимининг эски биносини капитал ремонтдан чиқариб берилди. Ҳудди шу бинонинг ўзида район миқёсидаги болалар кутубхонаси ҳам очилди. У турли хил китоб, журнал, газета ва болалар адабиёти билан таъминланди. Кутубхонада музика тўгараги очилди. Маҳалланинг ёш ўсмирлари дарсдан кейин ана шу тўгаракларга қатнашиб келишмоқда. Маҳаллада кутубхона ва музика тўгаракларини ташкил этиш, уларни тегишли асбоблар билан таъминлашда маҳалла бошланғич партия ташкилотининг секретари ўртоқ Феденюк, шунингдек маҳалла активларидан Полтавченко, Фарагин ва бошқа ўртоқлар ҳиссаси катта бўлди.

Маҳалла санитария комиссияси иши яхши йўлга қўйилган. Бу комиссия аҳоли ўртасида тушунтириш ишларини олиб бориш билан бирга, маҳалланинг тозалигини сақлаш, аҳлатларни белгиланган жойларга чиқариб ташлаш юзасидан шанбаликлар ҳам ташкил этиб туради.

Шуниси қувончлики, пенсионер ва кексалар Совети водопровод кранлари ўтказишга аҳд қилишди. Ўтган йил октябрь ва ноябрь ойларида маҳалла комитетининг раиси ўртоқ Д. Тожиев бошлиқ Д. Шарипов, К. Литвиненко, М. Пирматов, К. Абдувалиев, Г. Тошбоев каби отахонларимиз ҳиммати билан 1870 метр водопровод трубалари ётқизилди. Бу билан 290 хонадонни сув билан таъминлади.

Маҳалла ободонлиги юзасидан олиб борилган ишнинг ҳаммаси аҳиллиқнинг самараси. Маҳалла комитети катта жамоатчиликка, таяниб, аҳолининг маданий ҳамда маиший турмуш шароитини яхшилаш йўлида ана шундай ибратли ишлар қилмоқда.

З. АЪЗАМОВ.

Редактор А. ИСМОИЛОВ.

Реклама ва эълонлар

ТЕЛЕВИДЕНИЕ

16 майда

ВИРИНЧИ ПРОГРАММА

Ўзбек тилида: 17.55 — **Эшиттиришлар программаси**, 18.00 — **Телевизион янгиликлар**, 18.15 — **Улар Ленинградга жўнайдилар** (мактаб ўқувчилари учун). 18.35— **Қишлоқ хўжалигини коллективлаштириш** («Октябрь» программаси). 19.00 — **Ўзбекистонда Венгер маданияти декадасининг очилиши** (Навоий номидаги театрдан олиб кўрсатилади), танаффус вақтларида **телеянгиликлар** (рус тилида).

ИККИНЧИ ПРОГРАММА

Ўзбек тилида: 17.55 — **Эшиттиришлар программаси**, 18.00 — **Математика**, 19.10 — **Химия** (Олий ўқув юртларига кирувчилар учун ўқув эшиттиришлари программаси.

19.45 дан — **Москва кўрсатади.**

УЧИНЧИ ПРОГРАММА

17.00 дан — **Олмаота телестудияси кўрсатади.**

ТОШКЕНТ КЎРСАТАДИ

Рус тилида: 19.25 — **Эшиттиришлар программаси**, 19.30 — **Сизлар учун ишлаётганлар** (қўғирчоқ фильм), 19.55 — **Иованна куйлайди** (фильм-концерт). 21.25 — **Айбсиз айбдорлар** (фильм-спектакль).

ТЕАТР

НАВОИЙ НОМЛИ АКАДЕМИК КАТТА ТЕАТРДА — 17/V да **Севилья сартароши.**

ҲАМЗА НОМЛИ АКАДЕМИК ДРАМА ТЕАТРИДА — 16/V да **Сўнгги қурбон**, 17/V да **Қонли сароб.**

МУҚИМИЙ НОМЛИ ТЕАТРДА — 17/V **Махтумқули.**

КИНО

Спартак — САНЪАТ САРОЙИ (кундуз ва кечқурун), «ЧАЙКА» (кеч соат 6 ва 9-15 минутда).

Қўлга тушмас қасоскорлар — «ЎЗБЕКИСТОН», «ЎЗБЕКИСТОН 25 ЙИЛЛИГИ», «КОМСОМОЛ 30 ЙИЛЛИГИ», НАВОИЙ номли, «ВОСТОК» (кундуз ва кечқурун), «СПУТНИК» (тоқ соатларда).

Чернушка — «МИР», СОБИР РАҲИМОВ номли (кундуз ва кечқурун), «КОМСОМОЛ 30 ЙИЛЛИГИ» (эрталаб соат 10 ва кеч 9-45 минутда), «МОСКВА» (эрталаб соат 10да).

Ярог-аслаҳасиз рицарь — «ЧАЙКА» (кундуз соат 12, 2 ва 4 да), «ФЕСТИВАЛЬ» (кундуз соат 5, кеч 7 ва 9 да).

Уч баҳалоқ — «СПУТНИК» (жуфт соатларда).

ЕЗГИ БИНОДА

Қўлга тушмас қасоскорлар — «ХИВА», КАФАНОВ номли (кеч соат 8-40 минутда).

Туннель (кеч соат 8-40 минутда). **Котовский** (кеч 10 яримда) — «ВАТАН».

Жаҳаннам гирдобида икки йил — КАФАНОВ номли (кеч 10 яримда).

Амакимнинг туши — ПУШКИН номли.

Хевсур қиссаси — «УДАРНИК.

ТОШКЕНТ ХЎЖАЛИК ҲИСОБОТИДАГИ ВАГОН-РЕСТОРАНЛАР КОРХОНАСИГА

доимий ва вақтинча ишлаш учун буфетчилар, официантиалар, ошхона ишчилари, ёқувчи-қоровуллар, идиш-товоқ ювувчилар

КЕРАК

Мурожаат учун адрес: Тошкент шаҳар, Бошлиқ кўчаси, 10-уй, кадрлар бўлими. Эрталаб соат 9 дан кундуз 5 гача (31-автобуснинг охирги остановкаси).

ДУШАНБА ШАҲРИДА
30 майда
1947 йилда чиқарилган
Давлат ички ютуқлар заёмининг.

117-ЮТУҚЛАР ТИРАЖИ ўтказилади.

Тиражда 5000, 2500, 1000, 500, 100, 40 сўмлик ютуқлар ўйналади.

Заём облигациялари омонат кассалари томонидан сотиб олинади ва сотилади.

3 % ли заём облигацияларини сотиб олинг!

ТАШКИЛОТ, КОРХОНА, МУАССАСАЛАР ДИҚҚАТИГА!

Голодностепстрой автомобиль бошқармасининг
1-Автотранспорт конторасн
(Янгиер шаҳри)

ТАРҚАТИЛАДИ.

Даъволар 25 майгача қабул қилинади.

Узбекистон Компартияси Марказий Комитети бирлашган нашриётининг босмахонаси. Тошкент шаҳри.

Р. 00943.
Индекс 64970
А. — 1859.