САЛОМ, МАКТАБ!

БУТУН ДУНЁ ПРОЛЕТАРЛАРИ, БИРЛАШИНГИЗ!

ТОШКЕНТ ҲАҚИҚАТИ

ЎЗБЕКИСТОН КОММУНИСТИК ПАРТИЯСИ ТОШКЕНТ ОБЛАСТЬ КОМИТЕТИ ВА МЕҲНАТКАШЛАР ДЕПУТАТЛАРИ ОБЛАСТЬ СОВЕТИНИНГ ОРГАНИ

13 йил чиқиши

№ 170 (3398).

31 АВГУСТ ЧОРШАНБА 1966 ЙИЛ

Баҳоси 2 тийин.

БИЛИМ ЧЎҚҚИЛАРИ САРИ

Эртага минглаб қувноқ болалар, билим олиш иштиёқида яшаётган йигит-қизлар орзиқиб кутган кун—биринчи сентябрь тонги отади. Шу фусункор тонгда ёшлар қўчаларни тўлдириб билим ўчоқлари томон йўл оладилар. Ёруғ ва кенг синфхона ҳамда аудиториялар уларни ўз бағрига олади. Ёшлар янги куч, янги ғайрат билан ўқишни бошлаб юборадилар.

Янги ўқув йили алоҳида тараддуд билан бошланмоқда. Бунинг боиси шундаки, бу йил КПСС XXIII съезди қарорларида белгиланган халқ маорифини ривожлантириш беш йиллик плани режаларини амалга оширишнинг биринчи йилидир. Бу — мактабларда умумий ўрта таълимни амалга оширишдек муҳим вазифа турган бир пайтда ўқувчиларга пухта билим бериш, уларни одобли, меҳнатсевар қилиб тарбиялаш алоҳида аҳамият касб этади.

Бироқ, бу борада ҳали қатор камчиликлар бор. Кўпгина мактаблар ишидаги асосий камчилик ўқувчилар умумий таълим даражасининг сифати ёмонлигидир. Мактабларда математика, физика, она тили ва бир қатор бошқа фанларни ўқитишда камчиликларга йўл қўйиб келинмоқда. Дарсларнинг паст савияда олиб борилаётганлигни ўқувчиларнинг умумий билим даражасига салбий таъсир кўрсатмоқда.

Баъзи мактабларда дарс сифатини ошириш тўғрисида етарли қайғурилмайди. Жойларда ўқув-тарбия ишларининг кўнгилдагидек эмаслигига педагогик кадрлар тайёрлаб бераётган олий ўқув юртлари ҳам айблидирлар. Тошкент Давлат университети, Тошкент Давлат педагогика ҳамда рус тили ва адабиёти институтлари коллективлари фаолиятида кўзга яққол ташланадиган камчилик шуки, ўқитишнинг профессионал йўналишини таъминлашга эътибор суст. Ёш ўқитувчилар замонавий педагогика маданиятини пухта эгаллаб ололмаётирлар. Шунга эришиш лозимки, олий мактабларни тугатаётган ёш ўқитувчилар мустаҳкам билим ва малакали касб эгалари бўлсинлар.

Педагогика фанининг асосий проблемаларини ҳал этиш ва илғор ўқитувчилар тажрибаларини кенг ёйишнинг фойдаси жуда катта. Зотан, бўлардсиз ўқув-тарбия ишларида ижобий натижаларни қўлга киритиш қийин. Ана шундай ишларни бажариш учун даъват этилган Ўзбекистон Педагогика билимлари илмий-текшириш институти, шунингдек ўқитувчилар малакасини ошириш институтлари бутун куч ва ғайратларини ишга солишлари керак.

Мазмунли ва стабиль дарсликларнинг камлиги ҳам ўқув-тарбия ишига салбий таъсир кўрсатяпти. Ўзбекистон педагогика билимлари илмий-текшириш институти дарсликлар яратиш ишига авторлар коллективини, айниқса педагог олимлар ва ўқитувчиларни кенг жалб этиши лозим.

Янги ўқув йилида халқ маорифи ходимлари олдида муҳим вазифалар турибди. Шу ўқув йилида Ўзбекистон ўқитувчиларининг III республика съезди чақирилади. Бу, республика халқ маорифи ходимлари, мактаблар фаолиятида муҳим воқеа бўлади.

Янги ўқув йилида янги муваффақиятларга эришайлик!

Билдириш

Тошкент область ижроия комитети область Советининг депутатларига маълум қиладики, шу йил 9 сентябрь эрталаб соат 10 да тўқимачиларнинг Маданият саройида (Б. Хмельницкий кўчаси, 45-уй) меҳнаткашлар депутатлари область Советининг X чақириқ VII сессияси очилади.

Область Совети ижроия комитети сессия кун тартибига «КПСС XXIII съезди қарорлари муносабати билан Тошкент области мактаблари ишини янада яхшилаш чоралари ҳақида»ги масалани киритди.

Депутатлар тўқимачиларнинг Маданият саройида эрталаб соат 9 дан бошлаб рўйхатга олинади.

МЕҲНАТКАШЛАР ДЕПУТАТЛАРИ ТОШКЕНТ ОБЛАСТЬ СОВЕТИ ИЖРОИЯ КОМИТЕТИ.

ПАХТАЗОР ТОНГИ

БУГУН пахтакор деҳқоннинг чин арафаси. У эртаги кун тонг отарини — терим тонг отарини қалби бир жаҳон қувончга тўлиб, сабрсизлик билан кутмоқда. Шундай, эртага бусбутун пахтазор водий бўйлаб, ҳар қачонгидан ҳам жўшқин, ҳар қачонгидан ҳам қайноқ меҳнат нафаси уфуради. Эзгу-нияти, орзу-умиди, олижаноб мақсади билан тўлқинли, қудратли, саховатли улкан карвон йўлга чиқади. Бу — ўзбек халқининг миллий ифтихори, Ватанимизнинг битмас-туганмас бойлиги, тинч ва фаровон ҳаётимизнинг боиси «оқ олтин»имиз карвони — пахта ишқи билан яшаб, шу ишқ билан юраги ёнган деҳқонлар карвони.

Унинг пўлат сафларида «зангори кема»лар тизгинини бўшатишга шай турган минглаб дала гвардиячилари — моҳир механизаторлар, этак-этак дур термоқ учун астойдил бел боғлаб, енг шимарган олиҳиммат ота-оналаримиз, азамат ака-укаларимиз, лобар опа-сингилларимиз бор. Жонажон Ватанга битмас-туганмас бойлик армуғон этиш учун оёққа турган карвонимизга оқ йўл тилаймиз.

Карвонларга карвонбоши бўлиб келган пойтахт областимиз пахтакорлари! Ҳар бир одимингизда, ҳар бир ҳаракатингизда сизларга толе ёр бўлсин, зафар ёр бўлсин! Ахир Сиз ғайратшижоат билан, катта жасорат билан кузу-қишнинг аччиқ изгиринларига бардош бериб, она ер бағрини малҳамдек юмшатдингиз. Офтоб чарақлаб, навбаҳор келинчаги эшик қоққанда барака уруғини саралаб ерга экдингиз. Сизнинг тадбиркорлигингиз, ақлидрокингиз, заковатингиз, матонатингиз олдида дуч келган обҳаво инжиқликлари тиз чўкди. Ҳар туп ғўза ниҳолини кўзингиз қароғида, қалбингиз тўрида асраб, фарзанддек ардоқлаб ўстирдингиз.

Бугун битмас-туганмас завқ-шавқ билан бепоён «оқ олтин» далаларига нигоҳ ташлаймиз. Олтин кузнинг бой келини ҳаммаёқ-қа зар сепини ёйиб қўйган. Миллион-миллион чаноқларда олтин нуқралар ўзини кўз-кўз қилиб турибди. Бу нуқралар ўз кўркинчийи билан сизни, бизни теримга чорлайди. Битмас-туганмас хазинамиз қулфини очишга чорлайди. Олтин нуқраларнинг ҳар мисқолида азамат механизаторлар, миришкор сувчилар, сизларнинг пешона терингиз бор, юрак қўрингиз бор. Ҳар тола пахта сизларнинг меҳр-муҳаббатингизни эмиб бунёдга келган.

Шу чин арафа куни қайси деҳқон теримга ғанчалик ошиқмасин? Яна бир бор кўздан кечирамиз. Янги беш йилликнинг биринчи йилини улкан зафар билан якунлаймиз, деган областимизнинг барча колхоз ва совхозларида ҳар йилгидан ҳам ўзгача тараддудни кўрамиз.

Ўрта Чирчиқ районидаги Охунбобоев номли, Бўкадаги «Ленин йўли», Бекободдаги Ленин номли, Янгийўлдаги «Интернационал», Юқори Чирчиқдаги «Политотдел», Оржоникидзе районидаги «Қизил Ўзбекистон» колхозлари, Оққўрғондаги «Ўзбекистон ССР беш йиллиги» совхози каби областимиздаги ўнлаб хўжаликларнинг пахта далаларида бўлган кишининг бахри-дили очилади. Шу чин арафада теримга пухта тараддуд кўриб кўйган барча хўжаликлар деҳқонларининг чеҳраларида табассум кезмоқда, кўнгиллари тўла шодлик ҳислари барқ урмоқда. Қучоғига тонна-тонналаб янги ҳосил сиғдира оладиган хирмонлар тайёр. Тарозилар шай, этаклар тахт, кўприклар мустаҳкам, қабул пунктларининг дарвозалари кенг очиқ. Шоферлар, тракторчилар деҳқон имосини кутиб турибди. Ака-укалар, опа-сингиллар эртаги кун учун бугун этак тутишган.

Қани, ким ғолиб чиқаркин, манзилга ким карвонбоши бўлиб етиб келаркин? Ҳар йили ҳам ишни дўндириб карвонга бош бўлиб келаётган, бу йил ялпи пахта ҳосилининг 70 процентини «зангори кема»лар ёрдамида териб олишга аҳд қилган оққўрғонлик марду майдонларми? Шу марду майдонлардан ортда қолмаймиз, деб ҳиммат камарини белга боғлаган ўртачирчиқлик, бўкалик азаматларми? Юзлаб терим машиналари, юзлаб пўлат от чавандозларини улкан маъракага шай қилиб қўйган бекободлик, янгийўллик қаҳрамонларми? Юқори Чирчиқ, Оржоникидзе районининг полвонларими?

Ватан, эл-юрт ана шунга кўз тикади, ана шу беллашганлар пойгасининг ҳар бирига зафар тилайди.

Пахта йиғим-терими областимиздаги ҳар бир кишининг юксак интернационал бурчи. Юрагида ўти, қилғида кучи бор каттадан-кичикнинг ҳамласи эртадан элюрт бойлиги қайнаб тошган пахтазор кўйнида, «оқ олтин» учун бошланган умумхалқ кураши майдонида бўлмоғи керак.

Ҳадемай қўл терими ёнига қиёси йўқ қудратли куч келиб қўшилади. Тюпкочилар, турсунойчилар, Тошматов издошлари бонг урадилар, 3 мингдан ортиқ «зангори кема» «оқ олтин» денгизида салобат билан сузади. Далаларимизнинг ҳақиқий хўжайинлари бўлган — гвардиячилар — механик-ҳайдовчилар ўз агрегатлари бункерларидан тонна-тоннаб зар тўкиб, хирмонга тобора барака киритадилар.

Теримчи ака-ука, опа-сингиллар, ҳамиша илғорлар сафида бўлайлик. Колхозимиз, совхозимиз, районимиз, областимиз шарафи учун курашайлик! Қаҳрамон механик-ҳайдовчилар сафларингиз тобора кенг қанот ёйсин. Агрегатларингиз ҳамиша соз ишласин, тезу тоза териш учун, йиғим-теримни қисқа муддатларда тамомлаб, манзил пештоқига ҳар йилгидек карвонбоши бўлиб байроқ қадаш учун пахта далаларида жасорат кўрсатиб ишлайлик!

Мирзачўлдаги «Андижон» совхозининг донгдор механизатори Мамажон Дадажонов ҳам, мавсумда 160 гектар ғалла ўриб, эндиликда 120 тонна пахта теришга аҳд қилган Абдурашид Тошматов ҳам теримда жасорат кўрсатиб меҳнат қилишга даъват этмоқда. Областимиз илғор пахтакорларининг комплекс механизациялашган звено бошлиқларига ва барча пахтакорларга қарата ёзган Мурожаатида ҳам худди ана шу юрак сўзлари ўз ифодасини топган.

Бугун чин арафа. Эртага терим тонгги отади. Бу тонг кунлар кетидан кунлар ўтиши билан улкан зафар томон элтаверади.

Усмон ЖОНГИТОВ.

ҲОСИЛ ТЎПЛАШ ДАВОМ ЭТМОҚДА

Бригадамизда иш бўшаштирилгани йўқ. Ҳосилга-ҳосил қўшиш давом этмоқда. Колхозчиларимиз қатор ораларига тўрт марта ишлов бериши. 130 гектар ернинг деярли ҳаммасидаги иш илғор агротехника фани ютуқлари асосида олиб борилмоқда. Ғўзамизни чанқатиб қўймаяпмиз. Талабига қараб сув берилаяпти. Шундай қилмаса ҳам бўлмайди. Ғўзалар хаддан ташқари ғовлаб кетиши мумкин.

Ҳар куни колхозчиларимиз барвақт далага чиқишади. Қатор ораларини оралашади. Ўт босган майдонларни тозалашади. Бу ишда ҳамма актив қатнашмоқда. Ҳозир ғўзаларимизда 7-8 тадан бўлиқ кўсак бор. Лекин бу етарли эмас. Биз ҳар гектар ердан 35 центнердан ҳосил олиш ҳақида мажбурият олганмиз. Бунга қоплаш учун август ойи ичида яна 4—5 тадан кўсак қўшамиз. Ана шундагина мақсадга муваффақ ҳосил етиштирдик, деб айта оламиз. Бу муҳим вазифани деҳқонларимиз яхши тушуниишади.

Усамлик тагини доимо юмшоқ сақлашга ҳаракат қиляпмиз. Ғўза чанқамаса гул ва кўсакни тўкиб юбормайди. Ҳосил тугунчалари янада кўпаяди. Биз йиғим-теримга ҳам тайёрланяпмиз. Хирмонларни тахт қилиб қўйдик. Техника ремонти ҳам тугалланай деб қолди.

Биз пахтакорлик касбимизни ҳалол меҳнат қилиш билан оқлаймиз.

Абдурашид ТУРҒУНОВ,
Бўка районидаги Тельман номли колхознинг бригада бошлиғи.

БАЛЛИ, АЗАМАТЛАР

44 гектар майдондаги пахтазор қийғос ҳосил тўпланган. Ҳар бир тупда шода-шода кўсаклар кўзга ташланади. Ҳаммаси эртаиндин ниш ураман деб турибди. Бўлиқ, салмоқли кўсакларни кўрган киши бу ерда ишлаган деҳқонларга қойил қолади.

Урток Б. Алматов раҳбарлик қилаётган звенода бу йил ҳар қачонгидан ҳам ҳосил мўл. Звено бошлиғидан тортиб колхозчиларгача ҳамма бир ёқадан бош чиқариб меҳнат қилди. Звено бошлиғи кундуз кунлари пўлат отга ўтириб ғўзаларни культивациядан чиқарди, ариғини олиб суғоришга ёрдам берди. Кечқурунлари эса, ўқиб билимини оширди.

Хуллас, звено аъзоларининг ҳаммаси ижодий меҳнат қилиб, деҳқончилик маданиятини оширишди. Маҳаллий ва минерал ўғитлардан фойдаланишда бошкаларга ўрнак бўлишди. Шунинг учун ҳам бу ерда мўл ҳосил тўпланди. Ҳар бир тупда 11—12 тадан кўсак бор. Звено аъзолари ҳосилни чамалаб кўришиб пландаги 32 ўрнига 35 центнердан хирмон кўтариш мажбуриятини олишди.

— Биз, дейди звено бошлиғи, — ҳосилнинг 90 процентини машиналар ёрдами билан териб оламиз.

В. ХОЛМАТОВ,
Янгийўл районидаги Киров номли колхоз.

МИРЗАЧЎЛЛИК МЕХАНИЗАТОРЛАР СЛЁТИ

«Пахтаорол» совхозининг стадионида қўриқ Сирдарё области механизаторларининг слёти бўлди. Слётда область партия комитетининг биринчи секретари Н. Маҳмудов доклад қилиб, бу йил машиналар билан 260 минг тонна ёки ҳосилнинг 60 процентини териб беришга қарор қилган Сирдарё области меҳнаткашларининг вазифалар ва тўғрисида гапириб берди.

Слётда КПСС Марказий Комитети Сиёсий Бюроси аъзолигига кандидат, Ўзбекистон Компартияси Марказий Комитетининг биринчи секретари Ш. Р. Рашидов нутқ сўзлади.

Слёт ишида Ўзбекистон Компартияси Марказий Комитети Бюросининг аъзолари Р. Қурбонов, В. Г. Ломоносов, Ё. С. Насриддинова, республика Министрлар Совети раисининг ўринбосари Г. А. Габриельянц ўртоқлар қатнашдилар.

Ўртоқ Ш. Р. Рашидов Ўзбекистон Компартияси Марказий Комитети, Ўзбекистон ССР Министрлар Совети ва Республика Олий Совети Президиумининг Кўчма қизил байроқларини «Пахтаорол» совхозига ва Сирдарё областига топширди. Бу совхоз ва область йилнинг биринчи ярмида чорвачиликда эришган муваффақиятлари учун уларга шу байроқлар берилган эди. (ЎзТАГ)

ҚОРАҚАЛПОҚ КОМСОМОЛЛАРИНИНГ ШОДИЁНАСИ

НУКУС. (ЎзТАГ). Қорақалпоғистон ёшлари ва барча меҳнаткашлар Автоном Республика комсомол ташкилотининг қирқ йиллигини зўр хурсандчилик билан нишонладилар.

Область комсомол комитетининг юбилей пленуми тантанали вазиятда ўтди.

Юбилярни Қозоғистон, Туркманистон ҳамда Ўзбекистон ССРнинг барча областлари комсомоллари делегациялари самимий кутлайдилар.

Қорақалпоқ комсомолларининг форумини Ўзбекистон ЛКСМ Марказий Комитети секретари Б. А. Красников табриклади. ВЛКСМ Марказий Комитетининг бюро аъзоси Ю. Н. Верченко ўзининг табрик сўзида Автоном Республиканинг комсомол ташкилоти ВЛКСМ Марказий Комитетининг фахрий ёрлиғи билан мукофотланганини айтади.

Гулдурос қарсаклар билан кутиб олинган Совет Иттифоқи Қаҳрамони, учувчи-космонавт П. Р. Попович қорақалпоқ комсомолларига қизғин салом топширади.

Янгийўл районидаги Фрунзе номли колхозда Қаландар Абдурахмонов бошлиқ звено комсомоллари пахта далаларида юқори хосил тўплашди. Улар гектаридан 30 центнердан «оқ олтин» йиғиштириб олишмоқчи.

Суратда: (чапдан ўнгга) колхознинг пахтачилик инспектори Қаландар Олимбеков ва колхознинг бош агрономи Яхё Мамадиёров ўртоқлар. Шу звено пахта даласини кўздан кечирмоқдалар.

Қ. Розиков фотоси. (ЎзТАГ).

ТАСС АХБОРОТИ

«ЛУНА-11» — ОЙНИНГ ЯНГИ СОВЕТ СУНЪИЙ ЙЎЛДОШИ

Шу йил 24 августда «Луна-11» автоматик станцияси Ойга томон учиш траекториясига чиқарилганлиги хабар қилинган эди. 26 август Москва вақти билан 22 соат 02 минутда программага мувофиқ станциянинг ҳаракати тўғрилаб қўйилди.

«Луна-11» станцияси Ойга яқинлашиб келган вақтда 1966 йил 28 август Москва вақти билан 00 соат 49 минутда станцияга тормоз бериб, унинг ҳаракати секинлаштирилди. Муваффақиятли ўтказилган маневр натижасида автоматик станция селеноцентрик (Ой теварагидаги) орбитага чиқарилди ва Ойнинг иккинчи Совет сунъий йўлдоши бўлиб қолди.

28 августдан 29 августгача бўлган давр ичида Ойнинг иккинчи Совет сунъий йўлдоши билан 12 марта радио алоқа сеанси ўтказилди. Ана шу сеанслар вақтида траекториялар ўлчанди ҳамда Ой яқинидаги фазони тадқиқ қилиш учун станция ичига ўрнатилган системалар ва илмий приборларнинг ишлаши ҳақида телеметрик ахборотлар олинди.

Траектория ўлчовларининг маълумотларига кўра, селеноцентрик орбитанинг параметрлари мўлжалдагига яқин бўлиб, қуйидагичадир: Ой сатҳидан минимал узоқлашуви (периселениесида) — 160 километр; Ой сатҳидан максимал узоқлашуви (апоселениесида) — 1.200 километр; йўлдошнинг Ой атрофида айланиш даври — 2 соат 58 минут; орбитанинг Ой экватори текислигига нисбатан оғиш бурчаги 27 градус.

«Луна-11» станцияси билан барқарор алоқа қилиниб турилибди. Приборлар жойлашган бўлимда босим ва температура белгиланган доирада турибди.

Парвоз программаси муваффақиятли бажарилмоқда.

МАРКСИЗМ-ЛЕНИНИЗМ ТАЪЛИМОТИНИ ЧУҚУР ЎРГАНАЙЛИК

Мамлакатимизда ленинчи партиямиз раҳбарлигида коммунизм қурилаётган ҳозирги даврда ҳар бир коммунистнинг вазифаси ҳаёт билан баравар қадам ташлаб боришдан, марксизм-ленинизм назариясини чуқур эгаллашдан, ўзида большевистик ғоявийлик ва принципалликни ўстиришдан иборатдир. Агар коммунист партия XXIII съезди қўйган ана шу талабларни бажармаса, коммунистик ғоявийлик ҳиссини, тараққиёт истиқболини йўқотиб қўяди, бу эса амалий ишда жиддий хатоларга олиб келади.

Шунинг учун ҳам партия коммунистларнинг, барча меҳнаткашларнинг марксча-ленинча ўқишини ташкил этишга доимо катта эътибор бериб келаётир. Партия сиёсий маорифнинг ҳамиша ҳаёт билан баббаравар одим ташлашига, давр руҳига мувофиқ бўлишига, коммунистик қурилишнинг етилган масалаларига мос келишига эришмоқда.

Бутун мамлакатда бўлганидек, областимизда ўтган ўқув йили партия таълимида юз берган туб қайта қурилиш билан характерланди. Партия ўқиши бир мақсадга тағин ҳам йўналтирилган бўлиб қолди, унинг ғоявий-назарий савияси кўтарилди.

КПСС Марказий Комитети ҳозирги вақтда партия маорифининг янги, янада мукаммалроқ системасини ишлаб чиқди ва уни амалга оширмоқда. Бу система кадрларнинг назарий тайёргарлиги ҳар хил даражада эканлигини кўзда тутади. Партия маорифида янги системани амалга ошира бориб, Тошкент областининг шаҳар, район партия комитетлари ва бошланғич партия ташкилотлари ўтган ўқув йилида анчагина яхши натижаларни қўлга киритдилар. Область бўйича 2027 бошланғич мактаб, 1433 марксизм-ленинизм асослари мактаби, 1211 назарий, проблематик ва методология семинари ишлаб турди. Коммунистлардан беш ярим минга яқини индивидуал план бўйича ўз назарий-сиёсий билимини оширди, 1290 киши эса марксизм-ленинизм кечки университетларида шуғулланди. Умуман, ўтган йили партия ўқуви системасига 95 минг 841 киши жалб қилинди. Шундан 74 минг 115 киши коммунистлардир. Ўтган ўқув йилида раҳбар кадрларнинг сиёсий ва иқтисодий билимини бойитишга ҳам катта эътибор берилди.

Пропагандаларнинг халқ университети, коммунистик меҳнат мактаби, лекторий каби ва бошқа оммавий формалари янада кенг ёйилди. Пропагандист кадрларни танлаш ва тарбиялаш ҳақида алоҳида ғамхўрлик қилинди. Пропагандистлар учун шаҳар ва район партия комитететлари ҳузурида доимий семинарлар ишлаб турди.

Ўтган ўқув йилида сиёсий-мактаблар ва назарий семинарларда асосий эътибор машғулотларнинг ғоявий мазмунини яхшилашга қаратилди. Тошкент, Янгиобод, Чирчиқ, Бекобод шаҳарлари, Юқори Чирчиқ, Ўрта Чирчиқ, Бекобод ва Оржоникидзе районларидаги кўпгина партия ташкилотларида якуновчи машғулотлар ва КПСС XXIII съезди материаллари бўйича назарий конференциялар ғоявий жиҳатдан юксак савияда ўтди.

Шу билан бирга коммунистлар сиёсий ўқишини ташкил этишда ўтган ўқув йилида бир қатор камчиликларга ҳам йўл қўйилди. Сиёсий мактаблар ва семинарларга тингловчиларни жалб этишда маъмурнятчилик ҳоллари рўй берди, ўқиш формасини танлашда ҳамма ерда ҳам коммунистларнинг хоҳишлари ҳисобга олинмади. Машғулотларнинг бўлмай қолиши, унга тингловчиларнинг тўла қатнашмаслиги каби кўнгилсиз фактлар ҳам учради. Бошланғич ва ўрта звеноларда сиёсий адабиётлар, марксизм-ленинизм классиклари асарлари етарли чуқур ўрганилмади. Бундай нуқсонлар кўпроқ Оҳангарон шаҳри, Бўка, Оққўрғон, Қуйбишев районларида содир бўлди.

Айрим шаҳар ва район партия комитетлари коммунистларнинг сиёсий ўқуви хусусида бошланғич партия ташкилотларига нисбатан талабчанликни сусайтириб юбордилар, машғулотларнинг ғоявий мазмунини чуқур таҳлил қилмадилар, пропагандистларнинг методик тайёргарлигига етарли эътибор бермадилар.

Ҳозир партия ташкилотлари сиёсий маорифда янги ўқув йилига тайёргарликни бошлаб юбордилар. Шу кунларда ўтган ўқув йилининг якуларини чуқур ўйлаб кўриш, орттирилган тажриба, йўл қўйилган хато ва камчиликларни ҳисобга олиш, сиёсий ўқишнинг ғоявий савияси ва таъсирчанлигини янада оширишнинг конкрет тадбирларини белгилаб қўйиш жуда муҳим.

Асосий вазифа — ПАРТИЯ ЎҚИШИ ЯНГИ СИСТЕМАСИНИ МУСТАҲКАМЛАШДАН, БАРЧА КОММУНИСТЛАР ТОМОНИДАН МАРКСЧА-ЛЕНИНЧА НАЗАРИЯНИ ҲОЗИРГИ ЗАМОННИНГ МУҲИМ ПРОБЛЕМАЛАРИ ВА КОММУНИСТИК ҚУРИЛИШ ПРАКТИКАСИ БИЛАН ЯҚИНДАН БОҒЛАБ ЧУҚУР ЎРГАНИШ УЧУН УНИНГ БОР ИМКОНИЯТЛАРИДАН ТЎЛА ФОЙДАЛАНИШДАН ИБОРАТДИР. Партия тарихини, сиёсий иқтисодни, фалсафани, илмий коммунизмни ва бошқа проблемаларни ўрганиш КПСС XXIII съезди томонидан олдинга сурилган назарий ва амалий масалалар моҳиятини чуқур фикр қилиш билан уйғунлашмоғи керак.

Коммунистлар сиёсий ўқувнинг асосий методи КИТОБ ҲУСТИДА МУСТАҚИЛ ИШЛАШДАН ИБОРАТ БЎЛИШИ КЕРАК. ЎҚИШНИНГ МУВАФФАҚИЯТИ НАЗАРИЯНИ ЎЗЛАШТИРИШНИНГ ЧУҚУРЛИГИ, МУСТАҚИЛ ИШЛАШ, СИЁСИЙ АДАБИЁТНИ, БИРИНЧИ МАНБАЛАРНИ ЎҚИШ ВА ЎРГАНИШ БИЛАН УЛЧАНАДИ. Машғулотларнинг вақти ва миқдори тўғрисидаги масалани ҳал қилаётганда партия комитетлари ҳудди ана шуларни ҳисобга олишлари керак.

Партия маорифининг муваффақияти пропагандистга ҳам кўп даражада боғлиқ. Шунинг учун ҳам пропагандист кадрларни янги ўқув йилига тайёрлаш ва қайта тайёрлашда сентябрь, октябрь ойларидан тўлатўкис фойдаланиш, барча мактабларни, семинарларни, партия ўқувининг бошқа формаларини юксак малакали пропагандистлар билан таъминлаш партия ташкилотларининг биринчи галдаги вазифасидир.

Область партия комитети пропаганда ва агитация бўлими пропагандистлар, назарий семинарлар раҳбарлари ҳамда консультантларнинг малакасини ошириш, уларни тайёрлаш ва қайта тайёрлаш бўйича конкрет тадбирларни ишлаб чиқди. Умуман, область бўйича беш мингга яқин пропагандист тайёрланади ёки қайта тайёргарликдан ўтади. Ҳар бир шаҳар ва район партия комитети ҳам ўз йўли билан шундай тадбирларни ишлаб чиқмоқда.

СИЕСИЙ МАОРИФ УЙЛАРИ ВА КАБИНЕТЛАРИНИНГ ИШЛАРИНИ ЯНАДА ЯХШИЛАШ, ТАКОМИЛЛАШТИРИШ ЗАРУР. Ҳозир консультантлар эътиборини методиканинг конкрет масалаларини ишлаб чиқишга, машғулотларни таъсирчан ўтказишга, энг яхши пропагандистлар тажрибасини умумлаштириш ва оммалаштиришга қаратиш зарур.

КОММУНИСТЛАРНИНГ СИЕСИЙ ЎҚИШИГА РАҲБАРЛИК ДАРАЖАСИНИ БУТУН ЧОРАЛАР БИЛАН ЯХШИЛАШ, ПАРТИЯ ЎҚИШИНИ ТАШКИЛ ЭТИШ ВА УНИНГ МАЗМУНИГА ТААЛЛУҚЛИ БАРЧА МАСАЛАЛАРНИ МУНТАЗАМ РАВИШДА ҚАРАБ ЧИҚИШ ПАРТИЯ КОМИТЕТЛАРИНИНГ ЖОНАЖОН ВАЗИФАСИДИР.

Янги ўқув йилини уюшқоқлик билан бошлаб юбориш учун ҳозирдан пухта тайёрланайлик. Сиёсий маорифда партия ўқуви КПСС XXIII съезди қўйган вазифага — партия аъзоларининг марксча-ленинча билимини жиддий равишда яхшилашга хизмат қилсин.

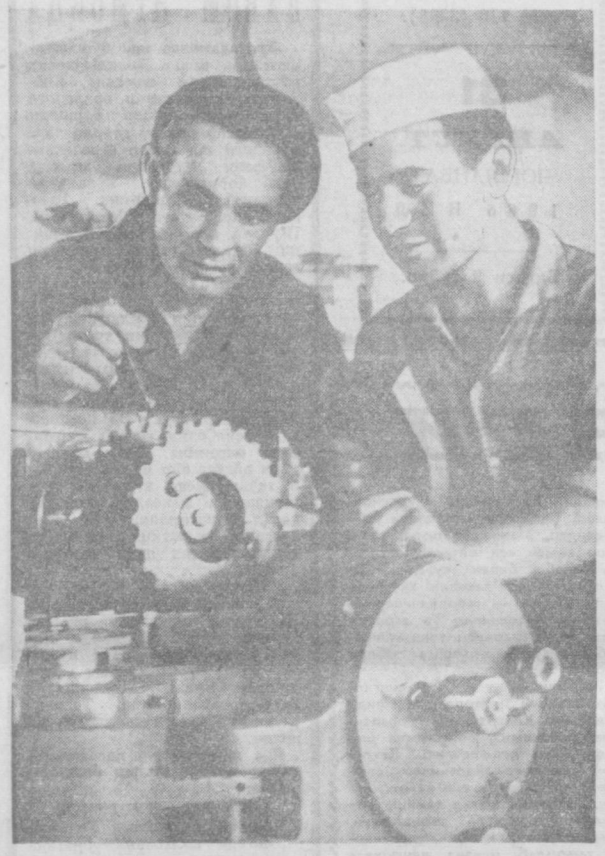

ҚАҲРАМОН ОНАЛАР

СССР ОЛИЙ СОВЕТИ ПРЕЗИДИУМИНИНГ ФАРМОНИ

Ўн ва ундан ортиқ бола туғиб тарбиялаб ўстирган қуйидаги оналарга «Қаҳрамон она» фахрий унвони берилсин, «Қаҳрамон она» ордени ва СССР Олий Совети Президиумининг ёрлиғи топширилсин:

ТОШКЕНТ ОБЛАСТИ БЎЙИЧА:

Абдиқулова Қурбон — Ўрта Чирчиқ районидаги «Коммунизм» колхози аъзоси.

Абдуллаева Қумри — рўзғор ишидаги аёл, Юқори Чирчиқ районидаги Паркент қишлоғи.

Обидова Тўхта — рўзғор ишидаги аёл, Тошкент шаҳри.

Обидова Шарифа — рўзғор ишидаги аёл, Калинин районидаги «Партия XXI съезди» совхози.

Одилова Мели — рўзғор ишидаги аёл, Калинин районидаги Қаҳортол қишлоғи.

Аминова Раҳима рўзғор ишидаги аёл, Тошкент шаҳри.

Асатова Клавдия Сергеевна — рўзғор ишидаги аёл, Калинин районидаги Сергели қишлоғи.

Аҳмедова Матлуба — рўзғор ишидаги аёл, Тошкент шаҳри.

Аҳмедова Умри — рўзғор ишидаги аёл, Тошкент шаҳри.

Велиева Зайнаб — рўзғор ишидаги аёл, Бўка районидаги 3-совхоз.

Воронина Зинаида Михайловна — рўзғор ишидаги аёл, Калинин районидаги Қўйлиқ қишлоғи.

Ганиева Зуҳра — рўзғор ишидаги аёл, Тошкент шаҳри.

Ғуломова Нафиса — рўзғор ишидаги аёл, Тошкент шаҳри.

Жўраева Тожихон — рўзғор ишидаги аёл, Бекобод шаҳри.

Дўстмуҳамедова Қутби — рўзғор ишидаги аёл, Калинин районидаги Шамшобод қишлоғи.

Зиганшина Розия Абдулиновна — рўзғор ишидаги аёл, Тошкент шаҳри.

Зукурова Ҳури — рўзғор ишидаги аёл, Тошкент шаҳри.

Иброҳимова Меҳри — рўзғор ишидаги аёл, Тошкент шаҳри.

Исломбекова Роҳила — рўзғор ишидаги аёл, Тошкент шаҳри.

Исроилова Ортиқбу — рўзғор ишидаги аёл, Юқори Чирчиқ районидаги Паркент қишлоғи.

Қодирова Алима — рўзғор ишидаги аёл, Янгийўл районидаги Халқобод қишлоғи.

Мамбеталиева Анор — рўзғор ишидаги аёл, Оржоникидзе районидаги Бирчмулла қишлоғи.

Масалиева Қумри — рўзғор ишидаги аёл, Оржоникидзе районидаги Чинобод қишлоғи.

Мулдабоева Оқгул — рўзғор ишидаги аёл, Оржоникидзе районидаги Чинобод қишлоғи.

Муталова Киполт — рўзғор ишидаги аёл, Тошкент шаҳри.

Нигматова Назира — рўзғор ишидаги аёл, Тошкент шаҳри.

Парпиева Тозагул — рўзғор ишидаги аёл, Юқори Чирчиқ районидаги Суранкент қишлоғи.

Пўлатова Инобат — рўзғор ишидаги аёл, Тошкент шаҳри.

Пўлатова Ҳури — рўзғор ишидаги аёл, Тошкент шаҳри.

Розиқова Жамила — рўзғор ишидаги аёл, Тошкент шаҳри.

Рихсиева Латофат — рўзғор ишидаги аёл, Калинин районидаги Қирариқ қишлоғи.

Рузиматова Умир — рўзғор ишидаги аёл, Юқори Чирчиқ районидаги Паркент қишлоғи.

Содиқова Улдан — рўзғор ишидаги аёл, Оққўрғон районидаги «Ўзбекистон ССР беш йиллиги» совхози.

Сирожиддинова Нурниса — рўзғор ишидаги аёл, Бекобод районидаги 2-«Далварзин» совхози.

Турсиметова Томеш — Оржоникидзе районидаги Жданов номли колхоз аъзоси.

Улфатова Турсунбу — рўзғор ишидаги аёл, Юқори Чирчиқ районидаги Заркент қишлоғи.

Ходиева Бибиқиз — рўзғор ишидаги аёл, Бўка районидаги Ленинобод қишлоғи.

Хасанова Қуйди — рўзғор ишидаги аёл, Бўка районидаги 2-«Пискент» совхози.

Хисматулина Фарида — рўзғор ишидаги аёл, Калинин районидаги Оқтепа қишлоғи.

Ҳўжаева Марҳамат — рўзғор ишидаги аёл, Оржоникидзе районидаги Гулистон қишлоғи.

Холматова Чиннибуви — рўзғор ишидаги аёл, Ўрта Чирчиқ районидаги Бектемир қишлоғи.

Эгамназарова Тожихон — рўзғор ишидаги аёл, Оржоникидзе районидаги Дўрмон қишлоғи.

Эшмова Сейдин — рўзғор ишидаги аёл, Калинин районидаги Ҳасанбой қишлоғи.

СССР Олий Совети Президиумининг Раиси
Н. ПОДГОРНИЙ.

СССР Олий Совети Президиумининг Секретари
М. ГЕОРГАДЗЕ.

Москва, Кремль, 12 август 1966 йил.

ЎҚИТУВЧИЛАРНИНГ АВГУСТ КЕНГАШЛАРИ

Ҳар галдагидек бу йил ҳам биринчи сентябрь арафасида областимиз шаҳар ва қишлоқларида ўқитувчиларнинг традицион август кенгашлари бўлиб ўтди. Бу кенгашларда ўқитувчилар Ўзбекистон Компартияси Марказий Комитети ва республика Министрлар Советининг умумий таълим мактаблари иши ҳақидаги қарорида ва яқинда бўлиб ўтган Ўзбекистон ССР Олий Советининг сессияси қарорларида илгари сурилган вазифаларни амалга ошириш соҳасида ўз олдиларида турган вазифаларни атрофлича муҳокама қилдилар.

Тошкент шаҳар районлари ўтказилган кенгашларда район партия комитетлари секретарларининг «КПСС XXIII съезди ва Ўзбекистон Компартиясининг XVII съезди қарорлари асосида халқ маорифи бўлимлари ва мактаб педагогик коллективларининг вазифалари» ҳамда район халқ маорифи бўлимлари мудирларининг «Ўқитишнинг аҳволи ва ўқувчилар билим даражаси» деган темалардаги докладлари тингланди ва муҳокама қилинди.

Область районлари мактаблари август кенгашлари секцияларида қилинган методик докладлар асосан илғор ўқитувчилар ҳамда мактаб раҳбарларининг иш тажрибаларини оммалаштириш, дарсларни ўқитишнинг методик усуллари, кўргазмали ўқув қуролларидан фойдаланиш, ўқувчиларга эстетик ва ғоявий тарбия бериш каби темаларга бағишланди.

Тайёрланган докладларда темалар чуқур анализ қилинди, ўқитиш ва тарбия жараёнидаги ўқитувчилар иш тажрибалари кенг оммалаштирилди, ўқувтарбия ишларини яхшилаш юзасидан конкрет вазифалар белгиланди.

Яқинда Тошкентдаги «Ўртоқ» кондитер фабрикаси территориясида янги цех корпуси қад кўтарди. Бу участкада энг янги, замонавий агрегатлар монтаж қилинаяпти. Монтаж ишларини бажаришда тошкентликларга Харьковдан келган бир группа инженер-техниклар яқиндан ёрдам бермоқдалар.

Суратларда: Слесарь созловчи Д. Дементьев (чапда) ва инженер-механик Р. Матвеенко ўртоқлар иш устида. Унгда эса карамель тайёрлайдиган янги поток линияни кўриб турибсиз.

М. Нуриддинов фотолари.

ПАРТИЯ МАОРИФИДА ЯНГИ ЎҚУВ ЙИЛИ ОЛДИДАН

Партия маорифи — коммунистлар, комсомоллар ва барча меҳнаткашларни марксизм-ленинизм ғоялари билан қуроллантириш, уларнинг онгида коммунистик дунёқарашни шакллантириш, янги совет кишисини тарбиялашда ҳақиқий мактаб бўлиб қолди.

Сиёсий маориф ходимлари, агитаторлар ва пропагандистлар бу юксак бурчни тўла англаган ҳолда иш олиб бориб, йилдан-йилга яхши натижаларга эришмоқдалар. Жойлардаги сиёсий маориф кабинетларининг ходимлари коммунистларнинг сиёсий ўқишини яхши йўлга қўйиш билангина чегараланиб қолмасдан, агитация ва пропаганданинг турли хил формаларидан фойдаланмоқдалар. Партия ва ҳукуматимиз қарорларининг моҳиятини оммага тобора чуқурроқ етказиб, уларни халқ хўжалик вазифаларини муваффақиятли бажаришга рағбатлантирмоқдалар. Шу жиҳатдан сиёсий маориф ходимлари маҳоратини ошира бориш, уларнинг илғор иш усулларини оммалаштириш муҳим аҳамиятга эгадир.

Шаҳар партия комитети ва район партия комитетларига ҳамда областдаги корхона, муассасаларнинг сиёсий маориф кабинетлари ва кутубхоналарнинг мудирлари ҳамда жамоатчилик асосида ишлайдиган сиёсий маориф кабинетлари штатсиз мудирларининг яқинда бўлиб ўтган уч кунлик семинари ана шу мақсадга қаратилди.

Юздан ортиқ сиёсий маориф ходимлари иштирок этган бу семинар қизиқарли ва мазмунли ўтди. Семинар қатнашчилари сиёсий маориф кабинетларининг ишини ҳозирги замон талаблари даражасида ташкил этиш юзасидан лекциялар эшитдилар, тажриба алмашдилар.

Жумладан, область партия комитети лекторлар группасининг мудири Т. Салоҳиддинов, Туркистон ҳарбий округи сиёсий бошқармасининг лектори К. Н. Коваленколар ҳозирги замон партия пропагандасининг вазифалари, Ўзбекистон ССР Давлат плани ходими Г. Ф. Грингоф «Ўзбекистон ССР янги беш йиллиги», қишлоқ хўжалигини механизациялаш ва ирригациялаш инженерлари институти ўқитувчиси Л. Белявский «Ҳозирги замон халқаро коммунистик ҳаракатни ривожлантиришнинг баъзи бир актуал масалалари», алоқа техникумининг ўқитувчиси В. С. Логинанинг «Эстетик тарбия — коммунистик тарбиянинг ажралмас қисмидир» деган темадаги лекцияларини зўр қизиқиш билан тингладилар.

Семинар қатнашчиларига Фрунзе район партия комитети сиёсий маориф кабинетининг мудири Н. И. Кузнецованинг сўзлари, айниқса, маъқул бўлди. У кабинет ишини планлаштириш ҳақида гапириб берди. Бундаги янгилик нимадан иборат?

Одатда район партия комитетларининг сиёсий маориф кабинетлари иш планлари бир ой, нари борса уч ойга мўлжаллаб тузилади. Фрунзе район сиёсий маориф кабинети эса бир йилликка мўлжаллаб перспектив план тузган. Бу планда кабинет амалга ошириладиган ишлар яққол кўзга ташланиб туради. Уларда асосан қуйидагилар: янги ўқув йилига тайёргарлик кўриш, пропагандистлар, раҳбар кадрлар билан ишлаш, бюрога масалалар тайёрлаш, бошланғич партия комитетларининг секретарлари ҳамда марксизм-ленинизм назариясини мустақил ўрганувчиларга ёрдам бериш, кутубхоналар ишини намунали йўлга қўйиш кўзда тутилади. Ҳар бир соҳа бўйича бажариладиган иш учун масъул кишилар тайинланган, муддатлар белгиланган.

Семинарда сиёсий маориф кабинетлари ишини ана шу зайлда планлаштириш мақбул деб топилди. Ҳамма жойдаги сиёсий маориф кабинетларига бу иш планининг нусхалари тарқатилиб, шу асосда бир йиллик план тузиб чиқиш тавсия этилди.

Янгийўлдаги Охунбобоев номли колхознинг жамоатчилик асосида ишлайдиган сиёсий маориф кабинети мудири Т. Рустамов пропаганданинг оммавий усуллари ҳақида гапириб берди.

Тажриба алмашиш вақтида яна кўпгина фойдали фикрлар ўртага ташланди. Сўзга чиққан ўртоқлар сиёсий маориф кабинетларининг пропагандистлар билан ишлаш усуллари, методик кенгашлар, сиёсий маориф кабинетининг консультантлари, жамоатчилик асосида ишлайдиган сиёсий маориф кабинетлари, сиёсий маориф шохобчалари, мактабларда марксизм-ленинизм назариясини ўқитиш методлари, сиёсий маориф кабинетларининг пропагандистларнинг илғор иш тажрибаларини ўрганиш ва оммалаштириш соҳасидаги фаолиятлари ҳақида гапирдилар.

Семинарнинг якуновчи машғулотида область партия комитети пропаганда ва агитация бўлимининг мудири ўртоқ У. Абдураззоқов семинар ишига якун ясаб, партия маорифи шохобчаларида янги ўқув йилига тайёргарлик кўриш ва партия пропагандасининг вазифалари ҳақида гапирди.

Н. РИХСИЕВ.

МЕҲНАТИМИЗ МЕВАСИ

Шу кунларда колхозимиз далалари жуда файзли. Пайкалларда ширин-шарбат қовун-тарвузлар кетма-кет етилиб турибди. Ишкомларда узумларимиз ҳосили ҳам чакки эмас. Картошка, помидор ва бошқа сабзавот экинлари ҳосили ҳам мўл бўлган. Хуллас, тўкин далаларни кезган сари кишининг завқи ошади, дили яйрайди. Бу тўкинчилик, бу барака эрта кўкламдан яхши ният билан қилинган ҳалол меҳнат самарасидир.

Бу йил 190 гектар ерга картошка, 205 гектар ерга сабзавот ва 85 гектар ерга қовун-тарвуз экканмиз. Бу экинлар ердан униб чиқиши биланоқ агротехника қоидаларига қатъий риоя қилинган ҳолда техника ёрдамида яхшилаб парвариш қилинди. Сув ва ўғитни вақтида, етарли миқдорда бериб турдик.

Меҳнат натижасидан колхозчилар моддий манфаатдорлигини ошириш юзасидан кўрган тадбирларимиз ҳам хўжалик ишлаб чиқаришига самарали таъсир этаётир. Бизда ҳар бир звено билан колхоз правленияси ўртасида йил бошида шартнома тузилган. Шунга мувофиқ пландан ташқари етиштирилган картошка ҳосилининг 50 проценти, сабзавотнинг 75 процентини звено аъзоларига тақсимлаб бериш белгилаб қўйилган. Олдиндан айтиб қўйилган ана шу шартдан моддий манфаатдор бўлган звеноларнинг аъзолари эрта баҳордан астойдил меҳнат қилиб, пайкалларда мўл ҳосил етиштирдилар.

1966 йилда давлатга 1300 тонна картошка, 2570 тонна сабзавот, 1000 тонна полиз экинлари ҳосили топширишимиз керак. Шу мажбуриятга яраша ҳосил тўплагаймиз. Ҳозир далаларимизда, боғларимиз ва мевазорларимизда авжи пишиқчилик, тўкинчилик пайти. Ҳар куни 40 тоннага етказиб картошка, 25 тонна сабзавот, 30 тоннага яқин қовун-тарвуз тайёрлаб, давлатга сотмоқдамиз. Бу колхозимиз аъзоларининг шаҳарликлар дастурхонига ва Тошкентни энлизла оқибатларидан халос қилаётган олийҳиммат қардошларимиз учун муносиб совғасидир.

Дала меҳнаткашлари етилган ҳосилни вақтида йиғиб-териб давлатга сотиш юзасидан август ойининг 20 кунлик графигини 128 процент қилиб бажардилар. Шу муддат учун белгиланган 566 тонна ўрнига 726 тонна сабзавот ва полиз экинлари ҳосили тайёрлов пунктларига топширилди. 20 кун учун олинган топшириқни картошка бўйича 145 процент, қовун-тарвуз бўйича 400 процентдан ошириб бажардик. Бу муваффақият учун колхозимизга район партия комитети ва ижроия комитетининг нўчма Қизил байроғи ҳамда колясканли мотоцикл мукофотга берилди.

Юқорида айтилган ютуқларга Солиҳ Каримов, Азиз Аъзамов, Қудрат Иногомов, Мутал Маннонов ўртоқлар бошлиқ бригадаларнинг аъзолари салмоқли ҳисса қўшдилар. Бу бригадаларнинг ҳаммаси топшириқни сурункасига ошириб адо этаётирлар. Бригадалар орасидаги ўзаро социалистик мусобақада голиб чиққанлиги учун ойлик иш натижаларига мувофиқ С. Каримов бошлиқ бригада аъзоларига колхознинг кўчма Қизил байроғи ва кз сўм пул мукофоти берилди.

Биз бундан буён ҳам сабзавот ва полиз экинлари ҳосилини ўз вақтида йиғиб-териб давлатга топшириш ва зиммадаги социалистик мажбуриятни шараф билан бажариш учун барча тадбирларни кўрамиз, ғайрат билан ишлаймиз. Шу кунларда далада етилган ҳосилни йиғиш ишларига колхоз бўйича 220 кишини жалб этдик. Йиғилган ҳосилни ўз вақтида пешма-пеш давлат қабул пунктларига етказиб беришда шоферларимиз ҳам жонбозлик кўрсатишаяпти.

Колхозда ҳозирданоқ келгуси йил ҳосили учун пухта замин яратмоқдамиз. План бўйича 50 гектар ерга пиёз уруғи сепишимиз керак. Ҳозир 15 гектар ерга уруғ қададик. Пиёз уруғини олдин суғорилиб, кейин ўти ўлдирилган зах ерларга сепяпмиз. Бу уруғнинг бехато униб чиқишини ва экин озуқасига бегона ўтларнинг шерик бўлмаслигини таъминлаяпти.

Деҳқонларимизда уруғ сара бўлса, ҳосил мўл бўлади, деган нақл бор. Шунга кўра биз ҳар йили ўз ҳосилимиздан зарур уруғларни сифатли қилиб жамғариб қўйишга ҳаракат қиламиз. Ҳозир келгуси йил учун пиёз, карам, лавлаги, сабзи уруғларини етарли миқдорда жамғариб, қўйдик. Бодринг, қовун-тарвуз уруғлари тайёрлаш давом этмоқда.

Колхозимизда ишларнинг самарали бўлишида коммунистлар авангардлиги катта роль ўйнамоқда. Партия ташкилоти ҳисобидаги 105 коммунистдан 70 киши бевосита ҳосил етиштириш ишлари билан шуғулланади. 7 та бригадамизга коммунистлар бошчилик қилмоқда. Дала шийпонлари яхшилаб жиҳозланган. Колхозчиларнинг дам олишлари учун барча шароитлар муҳайё этилган. 70 га яқин агитатор, 59 сиёсий ташкилотчи ва 28 кишидан иборат лекторлар группаси фаолияти ҳам колхозчиларимиз меҳнат активлигини оширишга, улар ўртасида сиёсий-тарбиявий ишларни яхшилашга қаратилган.

Колхоз аъзолари навбатдаги график топшириғини ҳам ортиғи билан бажариш, ва районда пешқадамлар қаторидан тушмаслик учун ахд қилиб, енг шимариб меҳнат қилмоқдалар.

Файзулла АБДУЛЛАЕВ,
Калинин районидаги Калинин номли колхоз раиси.

Оржоникидзе районидаги «Коммунизм» колхозида бу йил полиз экинлари кўп етиштирилди. Суратда: колхозчи Ўсганбой Бесенбоев қовун ҳосилни йиғиштириб олмоқда.

Х. Ҳантмуҳамедов фотоси, (ЎзТАГ фотохроникаси).

ЭРТАГА ЎҚИШГА!

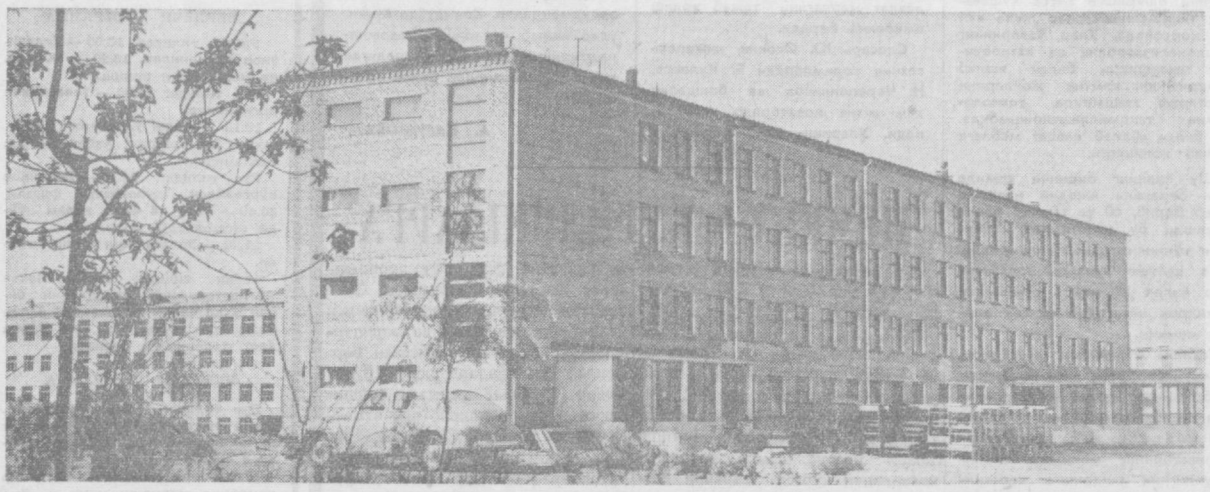

Пойтахтнинг Чилонзор районида бир неча янги мактаб ишга туширилди. Чилонзордаги 11-кварталда янги қад кўтарган мана бу мактабда ҳам эртага ўқишлар зўр уюшқоқлик билан бошлаб юборилади. Ўқув йилида билим ўчоғида район меҳнаткашларининг 1000 га яқин фарзанди билим олади. Ўқувчиларни қабул қилиб олиш учун янги мактабда ҳамма нарса тахт.

И. Глауберзон фотоси.

ЯНГИ МАКТАБ

Янги ўқув йилида чирчиқлик ўқувчилар кўпгина совғалар оладилар. Ана шулардан бири шаҳарда янги қурилган мактаб биноси бўлади.

Яқиндагина қурилиб, фойдаланишга топширилган бу мактабда меҳнаткашларнинг 984 ўғил-қизи таълим олади. Мактаб педагогик коллективи ҳозирнинг ўзидаёқ талабаларни мактабга жалб этиш юзасидан ҳамма ҳужжат ишларини расмийлаштириб қўйди.

Ўқувчилар ёруғ ва кенг синфхоналарда ўқийдилар. Шу билан бирга билим ўчоғида мажлислар ва спорт вали ҳам бор. Тўгарак машғулотларини олиб бориш учун ҳам алоҳида хоналар ажратилган.

Т. СИХАРУЛИДЗЕ.

Ўзбекистон Компартияси Марказий Комитети ва Ўзбекистон ССР Министрлар Советининг «Умумий таълим мактабларни ишини янада яхшилаш тўғрисида»ги қарори ҳамда Ўзбекистон ССР Олий Советининг яқинда бўлиб ўтган сессиясида халқ маорифи тўғрисида қабул қилинган қарор республикамиз мактабларида ўқув-тарбия ишларини тагин ҳам яхшилашнинг жанговар программаси бўлиб қолди. Янги ўқув йили арафасида мухбиримиз жойларда бўлиб, маориф ходимлари билан суҳбатлашди. Қуйида уларнинг ўқув-тарбия ишларини яхшилаш юзасидан билдирган фикр ва мулоҳазалари баён этилмоқда.

ПЕДАГОГ МАҲОРАТИ

М. ИКРОМОВА,
Тошкентдаги 70-мактаб директори

Бошланғич синфларда бериладиган таълим мактабдаги ўқув-тарбия ишининг асосий давридир. Чунки, бошланғич синфларда ўқувчилар ўқиш, ёзиш, ҳисоб ва меҳнатдан дастлабки билимларни эгаллайдилар. Бола бу даврда асосли билим олса, юқори синфларда яхши ўқиб кетади. Бунда, ўқитувчининг роли жуда катта Қарорларда бошланғич таълимга катта аҳамият бериш лозим деб таъкидланишининг боиси ҳам шунда.

Ҳа, ўқитувчи машғулотларнинг мазмунли бўлишига эришса, ўқувчиларда дарсга бўлган қизиқиш ортади. Тўғри, синфда ҳамма ўқувчи ҳам доим тўла ўзлаштиравермайди. Шундай пайтда педагог бўш ўзлаштирувчи ўқувчилар билан яккама-якка иш олиб борса ижобий натижалар қўлга киритилади.

Айрим ҳолларда бўш ўқувчилар билан машғулотдан кейин қолиб қўшимча иш олиб боришга тўғри келади. Дарсдан кейинги машғулотнинг характери дарсдан нўра бошқачароқ бўлиши лозим. Баъзи ўқитувчилар буни ҳисобга олишмайди. Бундай ўқувчиларга топшириқни бажармай келганликлари учун дарсдан кейин қолишларини айтадилар. Буни бошқа ўқувчилар олдида зарда қилиб айтмаслик керак. Акс ҳолда қўшимча машғулот ўқувчига қолоқлиги учун берилган жазо бўлиб туюлади.

ПУХТА БИЛИМ НЕГИЗИ

Г. Т. АРУТЮНОВ,
Область сиртдан қатнаб ўқиш ўрта мактабининг директори

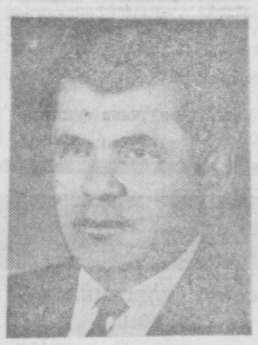

Ишчи ва колхозчи ёшларга билим бериш уларнинг онглилигини, маданиятини, ишлаб чиқаришдаги активлигини оширади. Ишлаб чиқаришдан ажралмаган ҳолда ўрта маълумот олган ёшларда олий ўқув юртларига киришга бўлган иштиёқ кучаяди. Энг муҳими, бу иш қишлоқда ҳам, шаҳарда ҳам маданиятни юксалтириш имконини беради.

Бизнинг мактабимиз областимиздаги энг йирик кечки таълим ўчоқларидан бири. Ёшлар бу ерда ўрта маълумот оладилар.

Сиртдан қатнаб ўқишнинг ўзига хос томони шундаки, билим олаётган ёшлар ишлаб чиқаришдан ажралмаган ҳолда дарс жадвали бўйича машғулотларга қатнашадилар. Машғулотлар одатда ўқувчилар томонидан мустақил равишда олиб борилади. Ўқитувчи эса, машғулот темаси юзасидан консультация беради.

Лекин ҳали ҳал қилиниши лозим бўлган айрим вазифалар турибди. Ўқув-консультацияларнинг ўқув-моддий базаларини мустаҳкамлаш лозим. Мустақил мактабларини очиш вақти ҳам келиб етди. Бизнингча, буни янги объектлар қуриш ҳисобига ташкил этиш даркор.

АЙНИ МУДДАО

Х. УМАРАЛИЕВА,
Оржоникидзе районидаги 105-мактабнинг бош пионервожатийси.

Мактабларда, айниқса қишлоқ мактабларида пионер ва ўқувчилар ўртасида турли тарбиявий ишлар олиб боришда пионер дружиналари ва комсомол ташкилотларининг роли катта. Улар пионер ва комсомолларда билим ва меҳнатга муҳаббат, революцион ғояларга содиқлик, тўғрилик ҳиссиётларини ривожлантирадилар.

Кўриниб турибдики, совет мактаби олдига қўйилган вазифаларни бажаришда пионер ташкилотлари актив иштирок этишлари керак. Лекин, шу вақтга қадар бош пионервожатийлар тайёрлаш масаласи эътибордан четда қолиб келар эди. Ўзбекистон Компартияси Марказий Комитети ва республика Министрлар Советининг халқ маорифи соҳасида қабул қилган қарорида бу масалага алоҳида аҳамият берилди. Мана, эндиликда бош пионервожатийлар тайёрлаш курслари ташкил этилади.

СТАБИЛЬ ДАРСЛИКЛАР ЯРАТАЙЛИК

М. МИРҚОСИМОВ,
Ўзбекистон ССР Маориф министрлиги республика ўқув методика кабинетининг мудири

Ўқитувчи мактабда асосий фигура бўлиб ҳисобланади. Муваффақият калити унинг қўлида. Ўқитувчи бор маҳорати ва бой тажрибасини ишга солса, у ўқитаётган синфда ўзлаштириш ҳам, интизом ҳам кўнгилдагидек бўлади.

Лекин, ўқувчилар билимини оширишда, ўтилган темаларни мустаҳкамлашда дарсликнинг ҳам роли жуда катта. Ҳозир республикамиз ўқувчилари учун мўлжаллаб чиқарилган кўпчилик дарсликлар жуда мазмунли, ҳамда ўқув программаларига жавоб беради.

Бу яхши. Бироқ, халқ маорифи қақидаги қарорларда паст савияда ёзилаётган дарслик ва қўлланмалар тўғрисида танқидий фикрлар айтилди. Дарҳақиқат, ҳали бизда ҳаммага манзур бўладиган стабиль дарсликлар нам. Барча фанлар бўйича бундай оргинал ва ўқув программаларига мос келадиган дарслик ва қўлланмалар яратиш вақти келиб етди.

Тажрибали ўқитувчилар ораси.дан авторлар коллективлари тузиш ҳамда энг яхши дарсликлар учун конкурслар ўтказиш лозим деб топилди. Бу — стабиль адабиётлар яратишнинг бирдан-бир тўғри йўлидир.

Дарслик ёзиш масъулиятли иш. Истар эдикки, дарсликлар яратишга мутахассис олимлар, методистларни ҳам кенг жалб этиш даркор.

«Мактаб нутубхонаси» ва синфдан ташқари ўқиш учун илмий-оммабоп адабиёт серияси чиқариш мақсадга мувофиқдир.

ХАЛҚ МАОРИФИ ЯНГИ ВАЗИФАЛАР ОЛДИДА

ЭРТАГА биринчи сентябрь! Бу кун ўқувчилар учун ҳам, халқ маорифи ходимлари учун ҳам шодиёна кун. Ўқувчиларимиз узоқ муддатли каникул даврида яхши ҳордиқ чиқардилар. Ўқитувчиларимиз эса дам олиш билан бирга янги ўқув йилига пухта тайёргарлик кўрдилар, жамоат ишларида, ўз мактабларини биринчи сентябрга шай қилиб қўйишда актив иштирок этдилар.

Совет мактаби зиммасига катта вазифалар юклатилган. КПСС XXIII съезди қарорларида бу вазифалар яна бир бор таъкидлаб ўтилди. Халқ маорифи органлари ишидаги муҳим звенолардан бири умумий-мажбурий ўрта таълимга кўчишдан, сакқиз йиллик мактабларни ўрта мактабларга айлантиришдан иборат. Янги ўқув йилида бу ишга замин ҳозирланмоғи керак.

Мактаб иши — умумхалқ иши. Биз Коммунистик партия ва Совет ҳукуматининг халқ маорифи ишига кўрсатаётган ғамхўрлик ва эътиборини сезиб турибмиз. Янги ўқув йили арафасида СССР иттифоқ-республика министрлигини тузиш ҳақидаги қарор ва РСФСР Педагогика фанлари академиясининг СССР Педагогика Фанлари академияси қилиб қайта ташкил этилганлиги ана шу ғамхўрликнинг ёрқин далилидир. Бу муҳим тадбир мамлакатда халқ маорифи ишига раҳбарлик қилишни янада яхшилаш ва ёш авлодга таълим ва тарбия беришда педагогика фанининг ролини оширишни кўзда тутади. Ҳеч шубҳа йўқки, Иттифоқ министрлиги ва академияси ташкил этиш ўрта умумий таълимга, мактабгача тарбия ва педагогика фани ривожига раҳбарлик қилишни енгиллаштиради. Шунингдек, халқ маорифи системасини тезроқ такомиллаштириш, педагогик илмий текшириш ишларини координациялаш масаласини ҳал этишга ёрдам беради.

Етти йиллик мобайнида умумий таълим мактаблари тармоғи анча кўпайди. Бу мактабларда ўқувчилар сони деярли икки баравар ўсди. Педагогик кадрлар кўпайди. Етти йиллик мобайнида ўқитувчилар армияси сони 75 минг кишидан 121 минг кишига етди. Олий маълумотли педагоглар сони уч баравар ошди.

Республикамизда ҳали ҳам ўқитувчи кадрлар етишмаётир. Биринчи навбатда рус тили ва чет тили, математика ва физика ўқитувчиларига катта эҳтиёж сезилмоқда. Бу борада бизга иттифоқчи республикалар яқиндан ёрдам кўрсатаётирлар. Украина ва Россия Федерацияси олий ўқув юртлари республикамизга янги ўқув йилида 300 га яқин педагог кадрлар юбордилар. Булар асосан рус тили ва адабиёти ҳамда чет тиллари ўқитувчиларидир.

Мактабда ўқув-тарбия иши савиясини оширишда раҳбар педагогик кадрлар — директор ва илмий бўлим мудирларининг роли катта. Директор—ташкилотчи ва мактабнинг юраги ҳисобланади. Унинг шахсий педагогик маҳорати коллективни илҳомлантириш қобилияти, комсомол ва пионер ташкилотлари ишига раҳбарлиги ўқитувчи ва хизматчилар турмуши ҳақида ғамхўрлиги ишдаги муваффақиятларнинг гаровидир. Мана шунинг учун ҳам Ўзбекистон ССР Маориф министрлиги раҳбар кадрларни танлаш масаласига алоҳида эътибор бериб келмоқда.

Якинда Ўзбекистон КП Марказий Комитети ва Ўзбекистон ССР Министрлар Советининг «Умумий таълим мактаблари ишини янада яхшилаш тўғрисида»ги қарори эълон қилинди. Бу қарор мактаб тўғрисидаги ғамхўрликнинг яна бир далили бўлибгина қолмай, ҳозирги босқичда республика мактаби олдида турган вазифанинг партиявий анализи ҳамдир. Мазкур қарор Ўзбекистонда коммунистик қурилиш кенг қулоч ёйган бир даврда туғилган эҳтиёж натижасида вужудга келган ва у халқ маорифи органлари учун муҳим ҳужжат вазифасини ўтайди. Биз бу программа асосида маориф ишида дадил қадам ташлашимиз лозим.

Республикамиз мактабларида моддий техника базаси ҳали ҳам талаб даражасида эмас. Айниқса, табиий офат—зилзила натижасида Тошкент мактабларига катта моддий зарар етди. Пойтахтдаги 18 микрорайон мактабсиз қолди. Рўй берган барча қийинчиликларни енгиш учун Тошкент шаҳрининг халқ маорифи ходимлари партия, совет органлари ва жамоатчилик ёрдамида мактабларни янги ўқув йилига тайёрлаш учун зарур чораларни белгиладилар.

Тошкент шаҳар Киров район партия активи ва ота-оналар жамоатчилигининг маориф органларини биринчи сентябрга уюшқоқлик билан тайёрлаш ҳақидаги ватанпарварлик ташаббуси барча районлар томонидан қизғин қўллаб-қувватланди. Биноларни ремонт қилиш ва қайта тиклашда завод ишчилари ва солдатлар, ташкилотларнинг ходимлари, студентлар, ўқувчилар ва ота-оналар қатнашдилар.

Янги ўқув йилида 19 та янги мактаб биноси фойдаланишга топширилади. Бу мактабларнинг кўпчилиги биринчи сентябрда ўқувчиларни ўз қучоғига олади. Қолганлари эса, шу йилнинг охиригача қуриб битказилади. Зилзиладан зарар кўрган Тошкент шаҳрида қурилиш ишлари тобора кенг кўламда қулоч ёяди. Беш йиллик мобайнида бу ерда 94 минг ўринлик юздан ортиқ мактаб биноси қад кўтаради.

Республикамизда ҳозирги кунда 123 мактаб-интернат ишлаб турибди. Бу таълим-тарбия муассасаларида меҳнаткашларнинг 48 минг фарзанди тарбияланмоқда.

Умумий таълим мактаблари ва мактаб-интернатлардан ташқари республикамизда 109 музика мактаби мавжуд. Бундан ташқари 71 та болалар спорт мактаби, 63 та болалар уйи, 30 та махсус мактаб, 287 та мактабдан ташқари болалар муассасаси ва 1405 та мактабгача тарбия муассасаларида халқ маорифининг мингларча педагоглари хизмат қилмоқда.

Кейинги йилларда қуни узайтирилган мактаблар сони ортди. Ўтган йилдаги 83 ўрнига янги ўқув йилида куни узайтирилган мактаблар сони 136 тага етади. Шубҳасиз, ота-оналарнинг ҳурмати ва эътиборини қозонаётган бундай мактаблар сони йил сайин ортиб боради.

Ўзбекистон ССР Олий Совети олтинчи чақириқ саккизинчи сессияси мактаблар ишини яхшилашда халқ маорифи органларининг вазифасини батафсил муҳокама қилди. Бу ҳужжат халқ маорифи ходимлари ва ўқитувчиларининг мавжуд имкониятлардан тўла фойдаланишлари ва коммунистик жамиятнинг муносиб қурувчиларини тарбиялашда уларга муҳим йўлланма бўлади.

Ишонч билан айтиш мумкинки, республикамиз маорифчилари ўз зиммаларига юклатилган вазифани шараф билан оқлайдилар ва таълим-тарбия ишида янгидан-янги ютуқларга эришадилар.

И. ТЎХТАХЎЖАЕВА,
Ўзбекистон ССР Маориф министрининг ўринбосари.

Фрунзе районидаги 73-ўрта мактаб сифатли ремонтдан чиқарилди. Бу ишда мактаб ўқитувчилари ва юқори синф ўқувчиларининг катта ҳиссаси бор. Суратда: ўқитувчи Қ. Эсонов раҳбарлигида мактаб ўқувчилари математика кабинетини ўқув қуроллари билан жиҳозлашмоқда.

Н. Аъзамов фотоси.

БИРИНЧИ ЎҚИТУВЧИМГА

Эгнимда оддий чопон,
Оёқда эски калиш,
Ўқишга отланганман,
Мактаб ҳам эди олис,
Портфель ҳам йўқ, қўлимда —
Онам тикиб берган жилд.
Мен бошлаган йўлимда
Юлдуз порларди милт-милт,
Уруш чоғи, ҳа, уруш,
Нон бўлмасди жилтимда.
Аммо ўқиш
ва қуриш
Завқи борди дилимда!
Уша дам эсдан чиқмас,
Сен бошимни силадинг,
Сукут сақлаб бир нафас,
Йўлга равнақ тиладинг!
Уша сукут маъноси
Мана энди очилди.
О, қанча тоғ ошилди,
Қанча дарё кечилди!
Ҳамон йўлдаман, йўлим —
Давом этади, давом.
Ҳар йўл бошида — дилим
Сенга йўллайди салом!

Билмайман, сен қаерда?
Қай аҳволда ҳаётинг?
Аммо менга ҳар ерда —
Ҳамроҳдир азиз отинг,
Қариб қолган чолдирсан —
Оппоқдир соч-соқолинг,
Доим шод-хушхолдирсан,
Мангулиндир иқболинг!
Қанийди, сени топиб
Қўлингга ҳасса бўлсам.
Мактаб ёшимга қайтиб,
Болалардай шўх кулсам.
Ортимизда фасллар,
Қанча-қанча йил қолди
Улғайди ёш насллар,
Босиб ўтган йўл қолди.
Шу йўлларда бизларнинг
Қўшиқ-куйимиз қолди,
Шу йўлларда бизларнинг
Орзу-ўйимиз қолди.
Шу йўллардан бизларни
Етаклаган муаллим,
Ёдимга сен тушдинг,
Ҳурматингга қилдим таъзим.

ТУЛҚИН.

РАҲМАТ

ДИЛРАБО сентябрь тонгида ўғил-қизларини мактабга йўллайдиган ота-оналарнинг ташаккурини болаларимизнинг ёзги дам олишини намунали уюштирган партия ва совет ташкилотларига, касаба союзларнинг ходимларига, сахий, меҳрибон қучоғини кенг очган меҳмондўст биродарларимизга йўлламоқчиман. Бунга онламиз тарихида бўлиб ўтган кичик бир воқеа сабаб бўлди.

Ўғлим Маъруфжон йигирма мингдан ортиқ Тошкент болалари қатори узоқ сафарга чиқди. Урал тоғлари этакларидаги ям-яшил роҳатижон ўрмонзордаги лагерда яшади, дам олди, бир бўй ўсиб қайтди. Аммо омон бўлгур росаям шўх-да. Пионер лагерига жўнатдикку, онаси билан бувиси роса ҳавотир олишди:

— Мураббияларни уринтириб қўймасайди, хувори!

— Эҳтиёт бўлгин!

Кузатиш тантанали бўлди, Бошқирдистонга борадиган болаларга махсус поезд ажратишибди. 400 бола тушган поезд рус ўрмонлари қўйнига, қардош бошқирд тупроғига йўл олди. Поезд уларни тўппа-тўғри Белорецк металлургларига қарашли Укшук пионер лагерига элтиб ташлабди.

Кўп ўтмай у ердан одам келди.

Маъруфжон бир шикаст орттирибди, оёғи лат еб, суяги салгина ёрилибди... Гипсда эмиш. Бу хабарни эшитишимиз биланоқ тинчимай қолдик. Ниҳоят маданият ходимлари касаба союзи область комитети раиси А. И. Икромов билан йўлга чиқдик. У киши бутун 400 боланинг аҳволидан хабар олгани, мен эса, ўғлимни кўргани.

Бизни Уфада Бошқирдистон касаба союзи арбоблари кутиб олишди. Башсовпроф маданият бўлими мудири Фаина Гареевна Султонова билан Металлургларга касаба союзи область комитети раиси Мидхат Миргалиевич Валитовларнинг ҳам ўша кунлардаги ташвиши меҳмон болаларга ҳамма қулайликларни яратиш, уларнинг ҳамма ташвишларини чекиш, аҳволларидан хабар олиб туриш экан. Буни қарангки, Маъруфжоннинг касаллигию, неча марта врачга боргани, шикастининг тузалаётганидан бу ўртоқлар батафсил хабардор экан.

«Ўғлингиз тузалиб қолди», деб мени юпатишди. Уфадан 200 километр масофа юриш керак. Самолётда бориш мумкин у ерга.

Самолётга кузатиб қўйишларидан аввал касаба союз ходимлари лагердаги ишлар, тадбирлар, болаларга махсус кийим-бош берилиши, экскурсиялар, уларга қилинган совғалар, озиқ-овқатнинг хилларини кўпайтириш, Тошкентга кузатишгача бўлган ҳамма тадбирларни батафсил гаплашиб олишди.

Сочлари Урал тоғларидай оқарган нуроний Фаина Гареевнанинг гап-сўзларида, болаларга меҳрибонлигида моҳир педагог, меҳрибон мураббийнинг фазилатлари барқ уриб турарди. Республика партия ва совет органларида кўп йил ишлаб, зўр тажриба орттирган бу аёлнинг болаларимизга бунчалик жонкуярлик қилиши табиий эди.

Биз дафъатан пионер лагерида Нептун байрами устидан чиқиб қолибмиз. Урал тоғи этакларидаги қалин ўрмон қучоғига жойлашган лагерга Укшук сойи ва унинг бағридаги кўл ажиб бир ҳусн бўлиб тушган.

Маъруфжоннинг оёғи тузалиб кетибди. Шундай бўлса-да лагерь врачи Александра Васильевна Петрова уни доимо кузатиб тураркан. Мурғак суяк тезда битиб тузаляпти. Лагердаги боланинг ҳаммаси соғ, касал йўқ. Бирор бола салгина шамолласа ёки йўталса, лагерда воқеага айланаркан, тарбиячиларнинг меҳрибонлигини, ҳамшираларнинг жонбозлигини, вожатийларнинг сезгирлигини қўяберасиз. Ҳар бир болага жонларини фидо қилишади. Пионерлар ўрмонларда роса яйраб сайр қилишади, улкан металлургия комбинати цехларига боришди, Белорецк, Магнитогорск шаҳарларини кўришди. Урал, Бошқирдистон революционерларининг мозорларига гулдасталар қўйишди.

Хуллас, олинган билим, жўшқин ҳисларнинг поёни йўқ... Ҳар бир бола мамнун. Қизиқарли спорт ўйинлари, мусобақалар уларни чиниқтирди.

Биз ҳам ана шундай яхши таассуротлар билан қайтдик. Болаларни яна махсус поезд бориб олиб келди. Вокзалдаги кутиб олиш чинакам тантанага айланди. Ота-оналар ўғил-қизларининг шодон, тўлишган, тиниқ чеҳраларига, ўсиб қолган бўйбастиларига қараб тўймайдилар. Уларга шунча меҳрибонлик қилган кишиларга, бошқирд биродарларга, тарбиячиларга чексиз ташаккур айтадилар.

М. ЯҲЕЕВ,
журналист.

БЕЛОРУССИЯДАН ТОШКЕНТГА

Виктор Местовский узоқ Белоруссиядан Тошкент қурилишига ўз ҳиссасини қўшмоқ учун келган. У шу кунларда юк машинасини моҳирлик билан бошқараяпти.

М. Нуриддинов фотоси.

ТИНИБ-ТИНЧИМАСЛАР

Унумли ишлаш билангина кифояланмай, ижодий изланиш олиб бораётган, иш жараёнларини механизациялашга, меҳнат унумдорлигини оширишга ҳисса қўшаётган тиниб-тинчимаслар жуда кўп бу корхонада. Улар ўзларининг рационализаторлик ва ихтирочилик таклифлари билан ишлаб чиқаришнинг кемтик жойларини бартараф этишмоқда, технологияни такомиллаштиришмоқда. Бу билан кўплаб давлат маблағи тежаб қолиняпти.

Шу йилнинг биринчи ярмида ҳам баракали ижодий изланиш олиб бориб, 60 та таклиф билан чиқишди бу новаторлар. Уларнинг кўпчилиги амалга оширилди. Ана шунинг эвазига коллектив бир йилда 12 минг сўмликдан ортиқроқ иқтисодий фойда олиши мумкин.

Техника бўлимининг инженери, коммунист ўртоқ Н. Медведов фабриканинг актив новаторларидан ҳисобланади. У амалга оширган янгиликлар жуда кўп. Рационализаторнинг мокидаги ипнинг узунлигини оширишга қаратилган биргина таклифи станок унумдорлигини 50 процент оширди. Айниқса толанинг кўплаб тежаб қолинишига, чиқитга чиқмаслигига ёрдам берояпти. Ана шу таклифнинг ўзи йилига 1400 сўмлик фойда беради.

Бу тиниб-тинчимас яна бир ажойиб таклиф билан чиқди яқинда. У АТ-120 станокларининг эски пўлат трубаларини қайтадан фойдаланиш мумкинлигини исбот қилди. Бу ҳар йили 2640 сўмлик давлат маблағини тежаб қолиш имконини беради.

Слесарь Ю. Осокин, инженер-техник ходимлардан Б. Кулаков, Н. Черепенников ва бошқалар ҳам актив новаторлар ҳисобланади. Уларнинг ҳар бири бир нева қимматли таклиф авторларидир. Тошкентдаги канап фабрикасининг янгилик изловчилари ижодий изланишни янада авж олдирмоқдалар. Ҳеч шубҳа йўқки, улар ишлаб чиқаришни такомиллаштириш имконини берадиган яна қатор таклифлар билан чиқишади.

А. ПАРИМОВА.

ЦЕМЕНТ—ҚУРИЛИШЛАРГА

Бу корхона цехларида меҳнат тун-кун бир дақиқа ҳам тинмайди. Ҳамма ҳаракатда. Юзлаб метр узунликдаги баҳайбат айланувчи печлар, қудратли тош майдалаш агрегатлари, тегирмонлар ва бошқа асбоб-ускуналар тебраниш-атрофни ларзага солади. Айниқса, шу кунларда коллектив жадал ва соз ишлаяпти. Бунинг сабаби республикамиз пойтахти зилзиладан кўрган зарарни тезроқ бартараф этиш учун коллективнинг муносиб ҳисса қўшишга отланганидадир.

Цементчилар шу йилнинг етти ойлик топшириғини муддатидан анча илгари адо этдилар. Қўшимча 10 минг тоннага яқин маҳсулот ишлаб чиқарилди. Цементнинг кўп қисми Тошкентда тобора кенгайиб бораётган қурилишларга етказиб берилмоқда. Эришаётган ютуқларда коммунистик меҳнат бригадалари ва зарбдорларининг салмоқли ҳиссаси бор. Бундай бригадалар эса 19 та. Ҳозир уларнинг ҳаммаси топшириқни тўла ва ошириб адо этмоқда. Ишчилардан С. Седов, Ф. Пан, А. Ситников, А. Бердиалиев ўртоқлар меҳнатда ҳаммага ўрнак бўлишаяпти. Нормани муттасил 110-115 процентдан адо этмоқдалар.

Ҳозирги вақтда Оҳангарон цемент-шифер комбинатини янада кенгайтириш ишлари қизғин олиб борилаяпти. Ишлаб турган 3 та технологик линия бир соатда 135 тоннадан цемент ишлаб чиқармоқда. Яқин йилларда 4-технологик линия фойдаланишга топширилади. Шунда корхона ҳар соатда 60 тоннадан цемент ишлаб чиқарадиган бўлади. Бу йил эса, коллектив республикамиз қурилишларига 1 миллион 760 минг тонна муҳим бинокорлик материаллари етказиб беришга сўз берган. Цементчиларнинг шу кунлардаги ғайрат-шижоатга тўла меҳнатлари бу мажбуриятнинг бажарилишига шубҳа қолдирмайди. Улар албатта ўз сўзларининг устидан чиқишади.

Б. СОДИҚОВ.

Янги Тошкентни бунёд этамиз

РЕМОНТЧИЛАР ҒАЙРАТИ

Октябрь революцияси номли тепловоз-вагон ремонт заводи ишчилари, инженер-техник ходимлари ва хизматчилари беш йилликнинг биринчи йилини меҳнатда яхши кўрсаткичлар билан якунлашга астойдил киришмоқдалар. Барча цехларда социалистик мусобақа кенг йўлга қўйилди. Ички резервларни қидириб топиш, ва уларни ишга солиш юзасидан қатор тадбирлар амалга оширилаяпти. Иш жараёнлари муттасил механизациялашмоқда. Сермеҳнат қатор операциялар енгиллашди.

Шу туфайли корхонада ремонт ишлари сўръати ва сифати яхшиланмоқда. Етти ойлик план топшириқлари деярли 102,5 процент қилиб адо этилди. Пўлат қуюв, ғилдирак, 1, 2-механика цехлари коллективлари айниқса баракали ишлашаяпти. Ф. Миродилов, И. Иброҳимов, В. Махмачев, М. Ғуломов ва бошқа ўнлаб ишчилар топшириқни икки ҳиссага етказиб бажаришмоқда.

У. МУҲАМЕДОВ.

МАМЛАКАТЛАР ВА ҚИТЪАЛАРДА

МАЪЛУМОТЛАР МАҚОЛАЛАР ВОҚЕАЛАР

СОВЕТ ДЕЛЕГАЦИЯСИ ТЕҲРОНДА

ТЕҲРОН, 29 август. (ТАСС). Бу ерда 31 августда эроншунос олимларнинг халқаро конгресси очилади. Бу конгрессда қатнашиш учун Тожикистон ССР Фанлар Академиясининг академиги А. Мирзоев бошчилигидаги совет делегацияси Теҳронга келди. 11 делегат орасида Москва, Ленинград, Бону, Тошкент ва Душанба олимларининг вакиллари бор.

АМЕРИКА ҲАРБИЙ КЕМАЛАРИ САСЕБОДА

ТОКИО, 29 август. (ТАСС). Япония Коммунистик партиясининг органи «Акахата» газетаси бугунги сонида Японияннинг Сасебо портидан АҚШнинг Вьетнамдаги Агрессияси учун база сифатида фойдаланаётганлиги тўғрисида ёзади.

Август ойининг ўзидагина, деб ёзади газета, АҚШ 7-флотининг 20 дан ортиқ ҳарбий кемаси Сасебога келиб кетди. Улар орасида авианосец «Кирсарж» (38,5 минг тонна ҳажмли), шунингдек «Снук» атом сув ости кемаси каби жуда катта кемалар бор эди. «Снук» атом сув ости кемаси ҳали ҳам Сасебода турибди. Авианосецлар, эсминслар, соқчи кемалари ёки 20-30 минг тонна ҳажмли катта транспорт кемалари қарийб ҳар куни портга келиб турибдилар.

ВАТАНПАРВАРЛАРНИНГ МУВАФФАҚИЯТИ

ХАНОЙ, 29 август. (ТАСС). Жанубий Вьетнам Озодлик армиясининг жангчилари 25 августда тамом бўлган ўн кун мобайнида Куангчи вилоятида қаттиқ жанг қилиб, Америка денгиз пиёда аскарларининг тўрт ротасини сафдан чиқардилар ва кўп миқдорда ҳарбий қурол-аслаҳани ўлжа олдилар. Вьетнам информация агентлиги Озодлик агентлигининг хабарига асосланиб, шу тўғрида хабар беради.

Германия Демократик Республикасида ўтган 1965 йили 63.611 миллион киловатт-соат электр қуввати ишлаб чиқарилган. Унинг 79 проценти қўмирда ишлайдиган электростанциялар ёрдамида олинган.

Лейпциг шаҳрида янги «Белен-11» электростанцияси қурилмоқда. У 600 мегаватт қувватига эга бўлади. Бу электростанция ҳам қўмирда ишлайди. Суратда: ишчилар тулун трубасининг тагига бетон ётқизишяпти.

АДН — ТАСС фотоси.

ЖАҲОН БЎЙЛАБ

ФИФА ПРЕЗИДЕНТИГА ҲУЖУМ

Спорт матбуоти футбол бўйича VIII жаҳон чемпионати ўйинларини шарҳлашни давом эттирмоқда. Сенсацион фикр-мулоҳаза юритишлар ҳам учраб турипти. Мисол учун Португалияда чиқадиган «Мундо де спортиво» газетаси Халқаро Футбол Федерацияси ранси жаноб Стенли Роузнинг отставкага чиқишини талаб қилиб мақола босиб чиқарди. «Стенли Роуз», — деб ёзади газета, — Лондон чемпионатидан кейин маънавий жиҳатдан жаҳон чемпионатларига раҳбарлик қиладиган федерацияни бошқариш ҳуқуқига эга эмас.

Газета бу талабларини бир неча мисоллар билан асосламоқда — Биринчидан, — деб такидлайди шарҳчи, — Англия командасига бошқа командаларга қараганда яхшироқ шароит яратиб берилди. Англияликлар бошқа мамлакат футболчиларига қараганда каттароқ комфортда яшадилар, бир стадионда мусобақалашдилар. Ниҳоят майдон эгалари ҳал қилувчи ўйинлар орасида бошқаларга қараганда кўпроқ дам олдилар.

«Бу ўринда судьяларга билдирадиган эътирозимизни гапираётганимиз ҳам йўқ»., — деб давом этади газета, — майдон эгалари ўйинига судьялик қилган барча арбитрлар инглизларга ён босдилар. Биз бу ҳақда барча ўйинларни суратга олган лента-ларни томоша қилгандан кейин бирор фикр айтишимиз мумкин. Хўш, шундай экан бундай камчиликларга Халқаро Футбол Федерациясининг ранси жавобгар бўлмай ким жавобгар бўлсин», — деган савол туғилади.

Аммо Португалиядаги кўпгина футбол шарҳчилари бу фикрга тўла қўшилмаяптилар. «Тўғри, жаҳон чемпионати камчиликлардан холи бўлмади, — дейди Португалия терма командасининг тренери Отто Глория, — аммо бу камчиликларнинг ҳаммасига фақат ФИФА ранси айбдор деб бўлмайди.

«ДЖОН ТЕЙЛОР ЎЛИМ БИЛАН КУРАШМОҚДА»

Инглиз пойгачиси Джон Тейлор ётган касалхона врачлари «Джон Тейдор ўлим билан курашмоқда» дейишмоқда. Ҳали ўттиз ёшга тўлмаган бу йигитнинг даволаш карточкасига:

«Нюрбургрингда ўтказилган пойгада шикастланган» деган сўзлар ёзилган, холос.

Яна Нюрбургринг. Бу ўша профессионал — автопойгачилар учун дахшатли бўлиб қолган ва традицион мусобақалар ўтказиладиган автодром. Бу ерда ўтказилган мусобақаларда ҳар сафар бахтсиз ходисалар бўлиб туради. Ўтган йили бундай кўнгилсиз воқеа тўрт марта содир бўлди. Сўнгги ўн йилда эса ўттиздан ортиқ пойгачи сафдан чиқди.

Бу гал инглиз Джон Тейлор шикастланди. У йўл бурилишида машинаси билан тўнтарилиб кетди, бош суяги, қобирғаси қаттиқ шикастланди. Спортчининг соғайиб кетишига ишонч йўқ.

Австриялик машҳур спортчи Джек Брехбем автопойгада ғолиб келди, олган мукофотдан хурсанд бўлиб, дўсти ҳақида шундай деди:

«Нима ҳам дердим, пойга карта ўйнинга ўхшайди, бу сафар менга энг йирик карта чиқди, бахт кулиб боқди, Тейлорнинг эса, омади келмади. Ким билади дейсиз, балки эртага бутунлай тескариси бўлар»

ЧЕМПИОН МАОШИ

Қачонлардир эркин кураш бўйича АҚШ чемпиони Адольф Трюсделлнинг мусобақаларини кўргани жуда кўплаб ишқибозлар келишарди. Ҳозир бу спортчи қирқ олти ёшга кирди. Полвоннинг қўли ҳамон қанчалик кучли бўлмасин у АҚШда анчагача ўзига лойиқ иш тополмай юрди.

Яқинда «Барнум» циркида кўрсатилаётган томашалар программасига «Инсоннинг тимсоҳ билан уч раундли курашн» деган номери қўшилди. Трюсделл саҳнага чиқади ва Миссисипия ботқоқлигидан олиб келинган баҳайбат тимсоҳ билан кураш тушабошлайди. Трюсделл бир неча минутда 150 килограмм келадиган бу «рақиб»нинг курагини ерга тегизиши керак.

Трюсделл бу томошаси ҳақида бундай дейди:

— Сира ҳам бўйинсинмайдиган бу жонивор билан кураш тушиш, уни тўнтариб «курагини» ерга тегизиш жуда қийин иш. Ҳозир бу ҳунарим учун яхшигина ҳақ оляпман. Аммо, икки йилдан кейин циркдан кетмоқчиман, чунки ҳар кун ҳаётимни хавф остида қолдириб цирк аренасига чиқмоқдаман.

(АПН).

ЭГРИ ҚЎЛ, ТЎЛМАС ЖИҒИЛДОН

ФЕЛЬЕТОН

Мажид Қодиров ўз қўлларини синдириб, пачоқлаб ташлашга тайёр эди, ўртага жиғилдон тушиб қолди.

— Қўл бечорада нима айб, сиз бу-юрдингиз, у ҳаракат қилди... Жиғилдон энди гап бошлаган эди, Мажид баттар тутоқди.

— Аҳ-ҳа, мен сени унутган эканман, тўлмас халта, катта айбдор сен, доим суқлик қилиб дод солдирдинг, тўймаяпман деб. Мана охири нима бўлди.

Жиғилдон бўш келмади.

— Катта-катта еб-ичиб ўзингиз ёмон ўргатиб қўйган эдингиз мени, яна...

Бу гапга Мажид чидай олмади. Кечагина даста-даста пул санаган қўллари билан пешанасига шарақлатиб урди.

Шунда жиғилдон қўлга: «қаттиқроқ ур» ишорасини қилди. Мажид ўзининг ўзи уравериб ҳолдан тойди. У қовоқлари шишган, пешонаси гурра бўлган қиёфада оёқ остида юмалаб етарди.

Мажид Қодиров ким, нега у ўз қўлларидан, жиғилдонидан бунчалик ранжимоқда?

Биринчи саволга жавоб: Мажид Қодиров Калинин район халқ судининг собиқ секретари. Иккинчи саволга фельетоннинг давомида жавоб бўлади.

Мажид Қодиров район халқ судининг секретари бўлиб олгач, қўлини у ёқ, бу ёққа аста чўзиб кўрди. Назарида қўллари бирмунча узайиб қолганга ўхшарди. Чунки ҳар гал қўлини чўзган сари унга бир нима илинар, Мажид ўша нарсани дарров жиғилдонга урарди. Эртасига, индинига шунақа қилиб кўрди. Қўлга тушган ўлжа жиғилдондан сарғ ёрдек сиялиққина ўтиб кетаверди. У қўлларини тезроқ, чаққонроқ ҳаракат қилдирган сари жиғилдоннинг қопқоғи ҳам каттароқ очилиб , келиб турган нарсани оқизмай-томизмай ютиб юбораверди.

Мажид Қодиров пора олишнинг янги йўллари, усулларини излаб топишга ҳаракат қила бошлади. У қилмишларига яраша бир йил мажбурий хизматга ҳукм этилган. У, Абдуллаев, Т. Исаев, М. Исмоиловаларни ёнига чақириб «сизлар бир йиллик жарима пулларингизни менга бераверинглар, ҳужжатларни ўзим тўғрилаб қўяман» дейди ва улардан 300 сўмни ўмаради. Бу пулга Мажид Қодировнинг қўллари тўлмаётгандек, жиғилдони ором олмаётгандек туюлаверади. У айбдор Кан Валерийнинг отаси Кан Алексейдан 250 сўмни ола туриб, «хотиржам бўлаверинг, судья, прокурорлар билан гаплашиб ўғлингизнинг айбини енгиллаштириб бераман», дейди. Оқибатда Кан Валерий тегишли жазосини олиб кетаверади, Мажид эса, судья ва прокурорларнинг номини леш қилиб, олинган порани чўнтакка уради.

Пораҳўрнинг иши ўнгидан келади. Унинг қўллари тез ҳаракат қилади. У ёқдан, бу ёқдан келаётган текин пулларни эплай олмагач, ўзига ҳамтовоқ, ёрдамчи излайди. Мажид бир кун Саттор Ваҳобов деган шахсни коронгида учратиб, бундай дейди.

— Сиз билан бирмунча сирдошмиз. Ишламай пул топадиган йўл бор, агар хўп десангиз...

— Оббо хўжайин-ей, шунақа ишларга суяғимиз йўқлигини биласизда, — дейди тиржайиб Саттор ва ўша заҳоти хомуш тортиб қолади.

— Ҳа нафасингиз ичингизга тушиб кетди, юрагингиз дов бермадими, бойвачча...

— Энди шундай дейсиз-ку, хўжайин яна ишламай еб, оғримай ўлиб қоламанми деб қўркаяпман-да.

— Қўй-е, нафасинг кўкнорихонага урсин, ахир мен турибман-ку, бу ёқда...

Саттор лабларини ялаб туриб Мажиднинг гапларига хўп дейди. Мажид шарт қўяди: Тушган пулнинг ҳаммаси менга, сен қилган ишингга қараб процент оласан.

— Майли, хўжайин, ишқилиб чўмичда қоқмасангиз бўлгани...

Шундан сўнг Мажид имо қиладн. Саттор ишга киришиб кетади. Жиноий жавобгарликка тортилган Қ. Поровнинг акаси Тожибой Норов Мажид Қодировдан ёрдам сўраб келганда уни Сатторга рўпара қилади. Тожибой қурилиш базасининг ишчиси Саттор Ваҳобовнинг бу ишга нима алоқаси бор деб ажабланади. Мажид «бораверинг, алоқаси борлигини гаплашганингизда биласиз» деб уни чиқариб юборади. Тожибой Сатторга учрашади.

— Энди, мен сизга айтсам, биродар, — чайнолганиб гап бошлайди Саттор, — мушук бекорга офтобга чиқмайди. Биз бир воситачи, берган пулингизни секретарь, судья, прокурор бўлиб олишади. Бизга хурмачанинг юқи қолади...

— Хўш, қанча дейсиз? — Тожибой сўрайди.

Тўрт юз сўм.

— Мана олинг.

Саттор пулни чўнтакка уради. Кечқурун Мажидга санаб бериб, ўзига тегишли процентни ҳамёнга қистиради-да, уйга қайтади.

Мажид ва Саттор халқ судьяси билан прокурор номини леш қилиб ҳали ундан, ҳали бундан пул ўмараверади. Қора халтага тушган пулни икки ўртада бўлишиб, ҳамёнлари қаппайгач, босар-тусарларини билмай қолишади. Ҳали ресторанма-ресторан, ҳали шаҳар чеккасига чиқиб маишатни авжига чиқаришади.

Мажид билан Сатторлар қўлларига эрк бериб, жиғилдонлари қопқоғини катта очиб ,ингирмага яқин кишидан пора ўмаришади. Уларнинг бир қисмини сув қилишга улгиришади ҳам. Текин томоқ танглай тешар, деганларидай, Мажид ва Сатторлар пора олишда ҳаддиларидан ошган бир пайтда қўлга тушишади.

Юқорида Сатторнинг Мажидга айтган бир гапини келтирган эдик. У ишламай ейишдан чўчиб гапирган эди. Сир очилиб, икковлари шармандa бўлишгач, Саттор ҳамтовоги Мажидга:

— Аталадан суяк чиқди-ку, хўжайин, — деди.

Шунда Мажид:

— Э аттанг, жиғилдоннинг сўзига кириб шу балоларга гирифтор бўлдик.., — деди.

Шу кунларда Мажид Қодиров порага чўзилган қўлларини кесиб ташлашга, пора ютган жиғилдонини юлиб олишга тайёр. Аммо бунинг иложи йўқ. Шунинг учун ҳам у виждон азобида қўллари билан юз-кўзларини бекитиб, жиғилдонни заҳга бериб тўлгониб ётибди. Саттор эса яна бирор пораҳўрга воситачи бўлиб процент ундиришни мўлжаллаб юрибди.

Саттор, билиб қўй, ишламай тишлаган...

С. МАҲКАМОВ,
А. МИРЗААҲМЕДОВ.

Редактор А. ИСМОИЛОВ.

Реклама ва Эълонлар

ТЕЛЕВИДЕНИЕ

31 АВГУСТДА

БИРИНЧИ ПРОГРАММА

Ўзбек тилида: 18.00 — **Телевизион янгиликлар**, 18.20 — **Юлдуза** (телевизион журнал).

Рус тилида: 19.00 — **Телевизион янгиликлар**.

19.15 — **Янги ўқув йили** (эшитириш ва концерт, ўзбек ва рус тилларида).

Рус тилида: 20.15 — **Коненков кўргазмаси** (ҳужжатли фильм), 20.40 — **Бола 14 ёшга қадам қўйди** (ота-оналар учун).

21.20 — **Эртаги кун программаси**.

Ўзбек тилида: 21.25 — **Пахта йиғим-теримини уюшқоқлик билан ўтказайлик** (қишлоқ хўжалик ходимлари учун), 21.45 — **Ерқин ҳаёт** (телевизион журнал).

ИККИНЧИ ПРОГРАММА

Рус тилида: 18.00 — **Кичкинтойларга китоблар**, 18.25 — **Тошкент янгиликлари**, 18.35 — **Салом, ойижон!** (телеочерк).

Ўзбек тилида: 19.05 — **Зарбдор комсомол қурилишларида** («Ешлик» студияси), 19.25 — **Тошкент янгиликлари**, 19.35 — **Алёшканинг севгиси** (бадиий фильм).

Рус тилида: 20.40 — **Юрий Гуляев** (концерт-очерк), 21.20 — **Вильям Сароян табассуми** (телеспектакль).

ТЕАТР

МУҚИМИЙ НОМЛИ ТЕАТРДА — 31/VIII да **Багритош**, 1/IX да **Уғил уйлантириш**.

КИНО

ҚИШКИ БИНОДА

Автомобилдан сақлан — «ЎЗБЕКИСТОН», «МОСКВА», (кундуз ва кечқурун).

Олтинчи раунд — САНЪАТ САРОЙИ. НАВОИЙ номли (кундуз ва кечқурун).

Алёшка ови — «ЎЗБЕКИСТОН» (эрталаб соат 10 да).

ЁЗГИ БИНОДА

(Кеч соат 8.45 минут ва 10 яримда)

Автомобилдан сақлан — «ФЕСТИВАЛЬ».

Олтинчи раунд — НАВОИЙ номли.

Кул ва олмос — «УДАРНИК».

Хўроз — 9 МАЙ номли.

Биринчи ўқитувчи — КАФАНОВ номли.

Тоғлиқ қасоскорлар — ПУШКИН номли.

ШАҲАР ВОДОПРОВОДИ ВА КАНАЛИЗАЦИЯ АБОНЕНТЛАРИ, ҚУРИЛИШ ТАШКИЛОТЛАРИ, КОРХОНА ВА ТАШКИЛОТЛАР

ДИҚҚАТИГА!

ВОДОПРОВОД ВА КАНАЛИЗАЦИЯ ТАРМОҚЛАРИ ҲАМДА ИНШООТЛАРИДАН «ХАВФСИЗЛИК ТЕХНИКАСИ ҚОИДАЛАРИ»ГА ҚАТТИҚ РИОЯ ҚИЛГАН ҲОЛДА

фойдаланиш лозим

Бу қоидалар маҳаллий саноат ва коммунал хўжалик ишчилари касаба союзи Марказий комитети президиуми томонидан тасдиқланган.

Кўчалардаги водопровод ва канализация қудуқларининг

ҚОПҚОҒИНИ ОЧИШ

ва бу қудуқлар ичига тушиш

ҚАТЪИЯН ТАҚИҚЛАНАДИ.

Бу иш билан фақат «Водоканал» трестининг водопровод ва канализация ходимлари шуғулланиши мумкин.

Чунки водопровод ва канализация қудуқларида одамни ўлдирадиган заҳарли газлар бўлади.

ТОШКЕНТ ХЛАДОКОМБИНАТИГА

газэлектросваркачилар, электромонтёрлар, слесарлар, суворчилар, бўёқчилар, юнчилар (ишбайга), мороженое фабрикасига хотин-қизлар (ишбайга)

КЕРАК

Мурожаат учун адрес: Тошкент шаҳри, Воровский кўчаси, 6-уй, телефон 6-24.12.

«ТАШКЕНТДОРСТРОЙ» ТРЕСТИГА

йўл инженерлари, бухгалтерлар, шоферлар

КЕРАК

Мурожаат учун адрес: Тошкент шаҳри-52, Новомосковская кўчаси, 30-уй, кадрлар бўлими, телефон 6.35.72, 6-35-73.

Тошкент шаҳри, Киров районидаги 259-аптеканинг

ДУМАЛОҚ ПЕЧАТИ ЙЎҚОЛГАН

Бекор деб ҳисоблансин.

Узбекистон Компартияси Марказий Комитети бирлашган нашриётининг босмахонаси. Тошкент шаҳри.

Р. 13848. ИНДЕКС 64969. Г. 1191.