Бутун дунё пролетарлари, бирлашиниз!

СОВЕТ ЎЗБЕКИСТОНИ

Ўзбекистон Компартияси Марказий Комитети, Ўзбекистон ССР Олий Совети ва Министрлар Советининг органи

ГАЗЕТА 1918 ЙИЛ 21 ИЮНДАН ЧИҚА БОШЛАГАН. ● 21 март 1970 йил, шанба ◆ № 67 (14.533). ◆ Баҳоси 2 тийин.

РЕСПУБЛИКА АЛОҚАЧИЛАРИНИНГ ЙИҒИЛИШИ

20 март куни Тошкентда республика алоқа ходимларининг партия-хўжалик активи йиғилиши бўлиб ўтди. Йиғилишда ишлаб чиқариш илғорлари ва новаторлари, тармоқ бошқармаларининг, шаҳар ва район алоқа узелларининг, қурилиш-монтаж, ўқув ва лойиҳалаш ташкилотларининг раҳбарлари қатнашдилар. Йиғилиш ишида раҳбар партия ва совет ходимлари ҳам иштирок этдилар.

Йиғилишни Ўзбекистон ССР Министрлар Советининг раиси Р. Қурбонов очди.

Республика алоқа органлари ишининг аҳволи ва уни янада ривожлантириш, такомиллаштириш, яхшилаш вазифалари тўғрисида Ўзбекистон ССР алоқа министри Д. И. Мангелдин доклад қилди.

Республика алоқачилари юбилей меҳнат вахтасини муносиб равишда давом эттираётганликлари йиғилишда таъкидлаб ўтилди. Шу билан бирга йиғилиш қатнашчилари айрим алоқа ташкилотлари ишидаги бир қанча камчиликларни очиб ташладилар, бу камчиликларни тугатиш юзасидан конкрет тадбирлар белгиладилар.

Йиғилишда Ўзбекистон Компартияси Марказий Комитетининг секретари И. Г. Анисимкин сўзга чиқди.

СССР алоқа министри Н. Д. Псурцев йиғилишда нутқ сўзлади.

Йиғилиш қатнашчилари Ўзбекистон алоқачиларининг 1970 йилги социалистик мажбуриятларини қабул қилдилар.

Йиғилиш ишида КПСС Марказий Комитети Сиёсий бюроси аъзолигига кандидат, Ўзбекистон Компартияси Марказий Комитетининг биринчи секретари Ш. Р. Рашидов, Ўзбекистон Компартияси Марказий Комитетининг бюро аъзолари В. Г. Ломоносов, Н. М. Матчонов, Е. С. Насриддинова, Р. Н. Нишонов, КПСС Марказий Комитетининг инструктори Л. Д. Барашников қатнашдилар. (ЎзТАГ).

ҚЎЗИЛАТИШ КАМПАНИЯСИНИ НАМУНАЛИ ЎТКАЗАЙЛИК!

Ҳар 100 бош совлиқ ҳисобига 125-130 тадан қўзини наслга қолдирайлик, совлиқлардан эгиз қўзи олиш мажбуриятимизни ошириб бажарайлик

РЕСПУБЛИКАМИЗ чорвадорлари энг масъулиятли даврга кирдилар. Колхозлар, совхозлар, давлат наслчилик заводларида қўзилатиш кампанияси оммавий равишда бошланди. «Конимех» давлат наслчилик заводининг бош чўпони Серикбой Абдураҳмонов отарида 110 совлиқдан 218 та соғлом қўзи олинди ва қўзиларнинг ҳаммаси терига сўйилмай наслга қолдирилди. Тўлебой Ярашев, А. Собиров, И. Маекеевлар отарида олинган қўзилар ҳам тўласича наслга асраб қолинди. «Коммунизм» совхозининг бош чўпони Ўроздек Туремуродов, «Жонгелди» совхозининг бош чўпони Ошиқбой Нурмамбетовлар ҳам дастлабки олинган қўзиларни наслга қолдирдилар. Уларнинг отарида ҳар 100 бош совлиқдан 140—150 бошдан қўзи олинаётир. Зомин районидаги «Қизил чорвадор» совхозининг бош чўпони Файзи Аметов ажойиб ватанпарварлик намунасини кўрсатди. У бирор бош қўзини нобуд қилмаслик, эркак ва ургочи қўзиларнинг ҳаммасини наслга сақлаб қолиш мажбуриятини олди. Алим Умбетов отарида дастлабки олинган қўзилар ҳам тўласича сақлаб қолинди.

Илғор чўпонлар наслга қўзи қолдириш планини 125—130 процент бажариш учун курашаётирлар. Бироқ, айрим жойларда, жумладан, Қашқадарё областининг баъзи хўжаликларида қўзилар терига кўплаб сўйиб юбориляпти, ҳатто ургочи қўзилар сақлаб қолинмаяпти, Бундай ҳолларга барҳол барҳам берилиши керак.

ҚЎЗИЛАТИШ ҚИЗҒИН

РЕСПУБЛИКАМИЗНИНГ шимоли Қорақалпоғистон Автоном Республикасида ҳам совлиқлар оммавий равишда қўзилай бошлади. Тахтакўпир районидаги Карл Маркс номли қорақўлчилик совхозида дастлабки олинган қўзилар наслга қолдирилди. Ҳар 100 бош совлиқдан 180 бошдан қўзи олиш учун курашаётган Т. Қошимбетов отарида 25 бош совлиқ қўзилаб, ҳаммаси эгиз қўзи берди. Қ. Кенжабоев, И. Шаметов, Б. Имомбеков, У. Рихсиналдиев отарларида ҳам фақат эгиз қўзи олиняпти.

Кегайли районидаги «Қорақалпоғистон АССР 40 йиллиги», Қўнғирот районидаги «Устюрт» совхозларида ҳам 800-1000 бошдан совлиқ қўзилади. Шуниси кувончлики, бу йил совлиқларнинг асосий қисми икки-учтадан қўзи бераётир.

БУСТОНЛИҚ районидаги Калинин номли колхознинг узоқ яйловларида кўплаб майин жунли қўйлар боқиляпти. Бош чўпон Илаш Жумадиловнинг қўйлари айниқса яйраб ўтлаяпти. У совлиқларнинг ҳаммасидан эгиз қўзи олиш, қўзиларни наслга тўла сақлаб қолиш учун курашмоқда.

Қ. Розиқов фотолари. (ЎзТАГ фотохроникаси).

ЎЗБЕКИСТОН ОЛИМЛАРИНИНГ ЮБИЛЕЙ СЕССИЯСИ

В. И. Ленин туғилган кунининг юз йиллигига бағишланиб, Тошкентда ўтказилаётган бирлашган илмий сессия 20 мартда ўз ишини тамомлади.

Ўзбекистон ССР Фанлар академияси билан Ўзбекистон ССР Олий ва ўрта махсус таълим министрлиги чақирган бу сессиянинг якунловчи мажлисида Ўзбекистон ССР Фанлар академиясининг академиклари В. К. Қобуловнинг «Табиёт ва ижтимоий фанларнинг ўзаро муносабатларида кибернетиканинг роли», К. Е. Житовнинг «В. И. Ленин ва Туркистонда коммунистик ҳаракат» ҳамда С. А. Азимовнинг «В. И. Ленин материянинг битмас-туганмаслиги ҳақида» деган докладлари, республика Фанлар академиясининг мухбир аъзолари М. К. Нурмуҳамедовнинг «В. И. Ленин ва адабиётнинг партиявийлиги», Ш. З. Ўразаевнинг «В. И. Ленин ва совет миллий давлат қурилиши», С. К. Зиёдуллаевнинг «В. И. Ленин ва Ўзбекистон экономикасининг тараққиёти», А. Аъзамхўжаевнинг «В. И. Ленин ва Ўзбекистон ССР тараққиёти» деган докладлари тингланди.

Олимлар ўзларининг докладларида совет фанини ривожлантиришда, жумладан Ўзбекистон фанини ривожлантиришда В. И. Ленининг роли жуда катта эканлигини уқтириб ўтдилар. Октябрь революцияси йўлбошчисининг ғоялари муваффақиятли амалга оширилаётганлиги ҳақида гапириб бердилар. (ЎзТАГ).

ЎЗБЕКИСТОН ССР ОБЛАСТЛАРИДА БЕДА ЭКИШНИНГ БОРИШИ ТЎҒРИСИДА

1970 йил 20 мартга бўлган МАЪЛУМОТ

(гектар ҳисобида)

Биринчи устун — областлар, иккинчи устун — беда экиш плани, учинчи устун — экилган майдон, тўртинчи устун — планнинг бажарилиш проценти, бешинчи устун — шу жумладан бошқа экинларга аралаштириб экиладиган беда.

Самарқанд	12000	13328	111,1	8533
Сирдарё	22000	22125	110,6	9774
Қашқадарё	7500	6897	92,0	1272
Бухоро	11000	9920	90,2	9867
Андижон	10500	9087	86,5	8932
Сурхондарё	8000	6825	85,3	6540
Фарғона	11000	8473	77,0	6416
Тошкент	13000	8729	67,1	7696
Наманган	9000	5444	60,5	5444
Хоразм	6000	736	12,3	506
ҚҚ АССР	10000	159	1,6	144
Республика бўйича:	120000	91723	76,4	64924

ЎЗБЕКИСТОН ССР ОЛИЙ СОВЕТИ ПРЕЗИДИУМИНИНГ ФАРМОНИ

УРТОҚ Н. ТОЖИЕВНИ ЎЗБЕКИСТОН ССР МИНИСТРЛАР СОВЕТИ НАРХЛАР ДАВЛАТ КОМИТЕТИНИНГ РАИСИ ҚИЛИБ ТАЙИНЛАШ ТЎҒРИСИДА

Ўзбекистон ССР Олий Совети Президиуми қарор қилади:

Ўртоқ Насриддин Тожиев Ўзбекистон ССР Министрлар Совети Нархлар давлат комитетининг раиси қилиб тайинлансин.

Ўзбекистон ССР Олий Совети Президиумининг Раиси Е. НАСРИДДИНОВА.
Ўзбекистон ССР Олий Совети Президиумининг Секретари Р. САХИБОЕВ.

1970 йил 20 март. Тошкент шаҳри.

ЎЗБЕКИСТОН ССР ОЛИЙ СОВЕТИ ПРЕЗИДИУМИНИНГ ФАРМОНИ

С. Е. ШВИДЛЕР-КАРАКАШГА «ЎЗБЕКИСТОН ССР ХАЛҚ АРТИСТИ» ФАХРИЙ УНВОНИ БЕРИШ ТЎҒРИСИДА

Театр санъатини ривожлантиришдаги катта хизматлари ва юксак ижрочилик маҳорати учун Ўзбекистон ССР Давлат хизмат кўрсатган рақс ансамбли—«Баҳор»нинг концертмейстери Софья Евсеевна Швидлер-Каракашга «Ўзбекистон ССР халқ артисти» фахрий унвони берилсин.

Ўзбекистон ССР Олий Совети Президиумининг Раиси Е. НАСРИДДИНОВА.
Ўзбекистон ССР Олий Совети Президиумининг Секретари Р. САХИБОЕВ.

1970 йил, 20 март. Тошкент шаҳри.

ЎЗБЕКИСТОН ССР ОЛИЙ СОВЕТИ ПРЕЗИДИУМИНИНГ ФАРМОНИ

НАВОИЙ ШАҲРИНИ ҚУРИШДА БИР ГРУППА ХОДИМЛАРГА «ЎЗБЕКИСТОН ССРда ХИЗМАТ КЎРСАТГАН БИНОКОР» ФАХРИЙ УНВОНИ БЕРИШ ТЎҒРИСИДА

Навоий шаҳрини қуришда фидокорона меҳнат қилиб, актив қатнашганликлари учун ва қурилишнинг юксак сифатли бўлганлиги учун қуйидагиларга «Ўзбекистон ССРда хизмат кўрсатган бинокор» фахрий унвони берилсин:

Безлер Мартин Христианович — «Промэлектромонтаж» трестига қарашли 79-қурилиш-монтаж бошқармасининг участка бошлиғи.

Габалов Залимхон Коратович — Навоий қурилиш бошқармасига қарашли 1-қурилиш-монтаж бошқармасининг прораби.

Захаров Василий Артемевич — Навоий қурилиш бошқармасига қарашли қурилиш-монтаж бошқармаси монтажчилар бригадасининг бошлиғи.

Новиков Николай Федорович — Навоий қурилиш бошқармаси қурилиш-монтаж бошқармасининг пардозчиси.

Шнайдер Яков Яковлевич — «Юкпроммонтаж» трестининг участка бошлиғи.

Ўзбекистон ССР Олий Совети Президиумининг Раиси Е. НАСРИДДИНОВА.
Ўзбекистон ССР Олий Совети Президиумининг Секретари Р. САХИБОЕВ.

1970 йил, 20 март. Тошкент шаҳри.

ЎЗБЕКИСТОН ССР ОЛИЙ СОВЕТИ ПРЕЗИДИУМИДА

Навоий шаҳрини қуришда фидокорона меҳнат қилиб, актив қатнашганликлари учун бир группа алоҳида ўрнак кўрсатган ходимлар Ўзбекистон ССР Олий Совети Президиумининг Фармонига биноан Ўзбекистон ССР Олий Совети Президиумининг Фахрий ёрлиғи билан мукофотланди.

* * *

Республикада капитал қурилишни ривожлантиришдаги хизматлари ва бир қанча муҳим саноат корхоналари қурилишини тугаллашни уюштиришда актив қатнашганлиги учун СССР Қурилиш министрлиги ишлаб чиқариш-таҳсимот бош бошқармасининг бошлиғи Михаил Александрович Прихожан Ўзбекистон ССР Олий Совети Президиумининг Фармонига биноан Ўзбекистон ССР Олий Совети Президиумининг Фахрий ёрлиғи билан мукофотланди.

* * *

Хоразм областини электрлаштиришни, шунингдек 220 киловольтли Урганч—Дулдул электр линияси қурилишини битказиш ишида актив қатнашганликлари учун республика энергетика қурилишининг бир группа ходимлари Ўзбекистон ССР Олий Совети Президиумининг Фармонига биноан Ўзбекистон ССР Олий Совети Президиумининг Фахрий ёрлиғи билан мукофотланди.

ленинча миллий сиёсат тантанаси

УМР МАЗМУНИ

ИВАН ЛЕ,

украин адиби, Тарас Шевченко мукофоти лауреати

"СОВЕТ ЎЗБЕКИСТОНИ" ГАЗЕТА РЕДАКЦИЯСИГА

ЛЕНИНЧА МИЛЛИЙ СИЁСАТ ТАНТАНАСИ ҲАҚИДА МАҚОЛА ЁЗИШГА КИРИШДИМ=У, БУЮК ЗАМОНДОШИМИЗ ЛЕНИН БИЛАН УЧРАШГАН, УНИНГ АЗИЗ ВА МУҲТАБАР НУТҚИНИ ЭШИТГАН УНУТИЛМАС ДАҚИҚАЛАР КЎЗ ОЛДИМДАН СИРА НАРИ КЕТМАДИ, ЎША БИР УМР ЎЧМАС ИЗ ҚОЛДИРГАН ХОТИРАЛАРНИ ҚОҒОЗГА ТЎКИРДИМ.

СЕРҚУЁШ РЕСПУБЛИКА МЕҲНАТКАШЛАРИНИНГ ЮБИЛЕЙ ЙИЛИДА УЛКАН ЗАФАРЛАРГА ЭРИШУВИНИ ТИЛАЙМАН.

ҲУРМАТ БИЛАН:

1917 йилнинг революцион воқеаларини, улуғ Лениндек азиз сиймо билан унутилмас учрашувларни эсларканман, бирор нарсани чалкаштириб юбормасайдим деб ташвишланаман. Ахир, бу воқеаларга ярим асрдан ошди-да!

1917 йилда мен рус армиясининг солдати эдим, 1914—1918 йиллардаги империалистик урушда жанг қилардим. Биз ватан фарзандлари эдик, бизни урушишга мажбур қилишган экан, ватанимиз шаънини ерга урмаслигимиз лозим эди!

Биз фронт жангчилари 1917 йил бошларида мамлакатдаги революцияга шу кайфиятда келган эдик. Петроград ишчилари пойтахт аёлларининг очлиққа қарши бошлаган намойишини дадил ва бир ёқадан бош чиқариб қувватлаб чиқдилар. Подшони тахтдан воз кечдириш айниқса биз солдатлар учун ниҳоятда азоб чеккан кишилар учун ниҳоятда кескин тадбир эди.

1917 йилнинг февраль ойида командамизда ташкил этилган дастлабки комитетга мени раис қилиб сайлашди. Харбий сохада унвоним сал баландрок бўлгани учун хизмат юзасидан тез-тез Петроградга — барча фронтларнинг махсус харбий командалари марказига командировкага бориб турардим. В. И. Ленин мухожирликдан Петроградга қайтган кунлари мен ҳам пойтахтда эдим. Финляндия вокзалида Ленин меҳнаткашлар билан учрашган вактида мен хам бор эдим.

Ўша йили май ойининг бошларида Петроградда барча командаларимиз вакилларининг съезди очилди. Съездимиз охирлашиб қолган пайтда пойтахтда Бутуннросия съезди очилгани ҳақида хабар келди. Шу пайт ўз съездимизда мен ҳам президиум аъзолигига сайланган эдим. Президиумга Васильев оролидаги Хелк уйида очилган деҳқонлар съездига табрикнома ёзиш керак деган таклиф тушди.

Бу таклиф қизғин қутиб олинди. Бизнинг съездимиз Россия деҳқонлари съездини табриклаш учун 3 вакилдан иборат делегация сайлади. Мен ҳам шўлар орасида эдим. Халқ уйида эса деҳқонлар съездининг ташкилий комитети якдиллик билан бизни ҳаракатдаги армия аскарларининг съезддаги депутатлари деб тасдиқлади. Шундай қилиб, Владимир Ильич Ленин сўзга чиққан съездда мен ҳам депутат бўлиб қолдим.

Ленин ҳақида. айниқса 1917 йилнинг ўша революцион кунларида Ленин билан учрашув ҳақида ёзиш олижаноб, ғоят масъулият талаб ишдир. Ленин туғилган кунининг 100 йиллиги тантаналарига бутун халқимиз тайёрлик кўраётган шу қизғин кунларда бу ҳақда ёзиш эса айниқса масъулятли. Маркс ғояларининг гениал давомчиси, Россия пролетариатининг доҳийси билан бўлган учрашувларни хотирлар эканмиз, Октябрь инқилобининг оташин раҳнамоси, жаҳон пролетариатининг доҳийси қиёфасини янада равшанроқ тасаввур қилишга ўринамиз.

Владимир Ильич вафотининг 10 йиллиги вақтида мен ана шу деҳқонлар съезди хотиралари асосида «Сибирлик депутат» деган очерк-новелла ёздим. Орадан кўп йиллар ўтган бўлса ҳам «Сибирлик депутат» очеркида тасвирланган доҳий билан учрашув хотиралари сира унутмайман.

Ёдимда, съезд депутатлари орасида бир фаол коммунист бор эди. У гўё съезддаги барча коммунистлар группасини уюштириб турарди. Ўша одам танаффусда биз билан маслаҳатлашиб олгач, съездда бизнинг номимиздан, Ленинни деҳқонлар анжуманида сўзга чиқиш учун таклиф қилайлик деган мулоҳазасини айтди. Съездга раислик қилиб турган эсер Авксентьев Ленин Россия халқи олдида сўзлашдан бош тортди, деган баҳона билан бу таклифимизни рад этишга ўринди.

«Кшесинск саройидан хабар қилишларича Ленин касал эмиш, сўзга чиқолмасмиш!» — эълон қилди ер масаласида доклад қилган яна бир эсер Чернов. Эртасига эса, яна бир чапдаст ҳуқуқшунос депутат оперетта артистига ўхшаб, тилла кўзойнагини қўлида ўйнаб туриб, ҳатто минбарга ҳам чиқмасдан эълон қилди:

— Жаноблар! Мана кўрдингизми, Ленин биз халқ вакилларининг съездида гапиришдан бош тортди. Ҳа, жаноблар, бош тортди! Бу демократияни бузиш-ку, ахир. жаноблар!

Съездда бошкаларга ўхшамаган аломат бир депутат — сибирлик вакил ҳам қатнашарди. Кейин аён бўлишича, у Томск университетининг профессори экан. Бу киши съездда ўзини ғоят бемалол тутганидан беихтиёр ҳамманинг эътиборини тортган эди.

Тилла кўзойнагини ўйнатиб турган ҳуқуқшунос чапдаст депутат орқасида шу сибирлик вакил турган экан. Профессор ҳуқуқшунос депутатнинг елкасига бемалол туртиб, ўша ахборотнигни минбардан қайтариб айтгин, деб талаб қила бошлади. Минбардан айтилганда бу съезд президиумининг расмий ахборотн бўлиб эшитиларди. Ҳуқуқшунос оёғини ерга тираб, кўрққанидан қандайдир баҳоналар топиб кўнмай турди. Лекин охири минбарга чиқишга мажбур бўлди.

Бу воқеа нима билан тугашини билиш қийин эди. Съезд аҳли қувониб кулиб юборди ва ҳар жойдан лўқма ташлаб, профессорни маъқуллашди. Афтидан мажлис раиси Авксентьев ҳуқуқшуносни кулгили ҳолатден қутқармоқчи бўлиб, ҳозир муҳим расмий ахборот эълон қилинади, деди.

Сибирлик депутат гангиб қолган ҳуқуқшуносни минбар олдида қолдириб, ҳайъат эшигидан фойзга чиқди. Танаффус эълон қилинган эди. Биз ҳам залдан чиқиб, минбар олдидаги ҳангомани қизиқиб мухокама қилардик.

Коридорда сарғайиб кетган қоғозга ёзилган ахборотни кўрдик. Ўнда телефон орқали Ленинни съездда гапиришга таклиф қилинганда «Кшесинск саройи (ўша вақтда партия Марказий Комитети жойлашган) бутун Русия халқи вакилларининг иродасини менсимади ва съездда гапиришдан бош тортди», деб ёзилган эди.

Коридорда бояги ёш ҳуқуқшунос, сариқ варақани қўлида турган сибирлик депутатдан ўчини олмоқчи бўлди Варақада атайлаб катта кора ҳарфлар билан «Большевиклар Россия халқи вакилларидан қўрқишади», деб таъкидланарди. Профессор манмансираган ҳуқуқшуносга кўз қирини ташлаб, сариқ варақани шартта юлиб олди. Ҳуқуқшунос шу заҳоти бақириб юборди. Профессор варақани ён дафтарчасига солиб қўяётган пайтда ҳуқуқшунос аллақачон полицияни бошлаб келган эди.

Албатта депутатлар оломон бўлиб профессор, полиция ва ҳуқуқшуносни деворга қисиб қўйишди. Профессор мағрурлик билан ўзини ҳимоя қилар ва ён дафтарчасини ички чўнтагига беркитарди. Полициянинг тартибни буздингиз деган танбеҳига профессор кулиб қўя қолди.

— Мен бу билан давлат тартибларини бузганим йўқ, — деди у ва коридордаги депутатлар кўмагида қуршовни ёриб ўтди

Съезднинг кечки мажлиси бошланиши олдидан бирдан кўп депутатларнинг қўлида қизил варақалар пайдо бўлиб қолди. Бу варақаларда большевиклар партияси Марказий Комитети номидан «Ўртоқ Ленин ҳақиқатан ҳам бетоб бўлиб, бугун съездда гапиролмайди» деб ёзилган эди. Марказий Комитетнинг бошқа бир вакилига съезд делегати бўлмагани учун президиум рухсат бермади. Бизнинг сибирлик депутатимиз шу пайт бояги қизил варақани ҳам эҳтиёт билан ён дафтарчаси сахифалари орасига жойлаётганини кўриб қолдик.

Баҳс шу билан тугаллангандай эди. Сибирлик депутат минбар яқинидаги доимий жойида бошини эгиб ўтирарди У ҳатто нотиқларнинг зериктирувчи. бир меъёрдаги гапларидан мудроққа тушгандай эди. Президиум бепарво ўтирарди — ёзма саволлар ҳам йўқ. қалтис лўқмалар ҳам йўқ...

Эртасига эрталабки мажлисда навбатдаги нотиқ минбарга кўтарилганда унинг гапини ҳеч ким эшитмай, ҳар жой-ҳар жойда икки хил варақанинг зиддиятини қизиқиб мухокама қилишарди. Гоҳида олдинги катоода ўтиргаларнинг кулгиси эшитилар, бундан нотиқ хижолатда қоларди.

Худди шу пайт тўсатдан президиумнинг ён тарафдаги эшиги очилди. Залдагилар гўё бояги кулги томокларига тиқилиб қолгандай бирдан жимжит бўлиб қолишди.

Революцион Россия ўз доҳийси Ленининг ҳаётбахш нафасини ҳис қила бошлаган эди. Россия ўша вақтдаёқ Ленининг суратларини, унинг мутафаккирона қиёфасини, жилмайиб турувчи дўстона чеҳрасини танир эди. Минбардаги нотиқ қандайдир муҳим воқеа рўй берганини пайқаб, минбарда унга ҳеч иш қолмаганини тушуниб тушиб кетди. Ленин чап қўлида келкасини ғижимлаганча тез минбарга чиқди. Юзлаб одамларнинг кўкрагидан:

— ЛЕНИН! — деган садо отилиб чиқди.

Бу ном акс садо бериб яна бир неча марта янгради:

— ЛЕНИН!

Шундай вазиятда мен бир неча метр келадиган жуда яқин жойдан Ленинни кўрдим. Дарҳақиқат Владимир Ильич бетобликдан рангпар кўринарди. Шунга қарамай у Россия халқлари депутатлари олдида уларнинг тўла ҳуқуқли вакили сифатида сўзга чиқди. Унинг икки соатча давом этган нутқини диққат билан тингладим...

100 йиллик шонли юбилей тобора яқинлашиб келаётган ажойиб арафа кунлари мен буюк доҳийни кўрган кунларимни, ўша азиз дақиқаларни ҳаяжон билан эслайман, қадрдон ва улуғ Инсонни ҳамиша кўз ўнгимда бархает тасаввур қиламан. В. И. Ленин дунё тарихида мисли кўрилмаган буюк Иттифоқимизни барпо қилган йўлбошчидир. У мангу озодлик, мустаҳкам халқлар дўстлиги, бахт-саодатли давронимизни яратган гениал раҳбардир Кўз ўнгимга буюк беполён Ватанимни келтирар эканман. ярим асрдан ошиқроқ вақт мобайнида бу қудратли замида юзага келган мўжизаларни — Ленин ғояларининг порлоқ тантанасини, ленинча доно миллий сиёсатнинг ажойиб самараларини яққол кўраман. қалбим фахру ифтихор билан тўлқинланади.

В И. Ленин — СССР халқлари қон-қардошлигининг улуғ ижодкори. Бу дўстлик нуридан украин ва ўзбек халқлари ҳам бахраманд бўлиб, тараққиёт чўққиларига юксалди. Бизнинг дўстлигимиз оғир синов йилларида чиниқди, бир томирдан, бир ҳаводан, бир қуёшдан бахра олиб, камол топди.

Улуғ партиямиз раҳбарлигида мамлакатимиздаги барча халқлар бир тан, бир жон бўлиб коммунизм биносини қурмоқдамиз. Бу улуғвор, олижаноб ишда ўзбек ва украин халқларининг ҳам ҳиссаси ғоят салмоқлидир. Биз ижтимоий ҳаётимизнинг ҳамма соҳаларида ҳамкорлик қилмоқдамиз. Ўзбекистон пахтаси, Украина индустрияси, Россиянинг чексиз бойликлари, Кавказ ва Болтик бўйининг барча ноз-неъматлари — булар бизнинг умумий хазинамиз, ифтихоримиздир.

Ўзбек оиласи оғир уруш йилларида украин фарзандини бағрига босиб улғайтирган бўлса, украин қурувчиси Тошкентдаги эвлиқлик харобалари ўрнида нурли маҳаллалар қуриб берди. Бу мисоллар — ғоят катта, таъриф-тавсифга сиғмас дўстлигимизнинг айрим лавҳалари, холос. Бир-бирига борди-келдимиз, дўстона учрашувларимиз, қардошлик декадаларимиз-чи?! Булар жуда кўп ва беҳаддир.

Ленинча миллий сиёсат тантанаси деганда мен ана шуларни ўйлайман. Инқилоб сарчашмасида туриб, буюк келажакни кўрган. бугунги ҳаётимиз асосини яратиб берган улуғ доҳиймизни ўйлайман. Улуғ доҳий билан учрашишдек бахтга муяссар бўлганим билан ва у ижод этган қутлуғ замонда яшаб, ижод қилаётганим билан фахрланаман.

КИЕВ шаҳри.

БОШЛАНҒИЧ ПАРТИЯ ТАШКИЛОТИДАН ХАТЛАР

ЙИҒИЛИШДАН МАҚСАД ШУМИДИ?

ПАРТИЯ ЙИҒИЛИШИ ҲАҚИДА МУЛОҲАЗАЛАР

УЧИНЧИ ХАТ

«ПАРТИЯ ЙИҒИЛИШЛАРИНИНГ ТАЪСИРЧАНЛИГИНИ ОШИРИШ МАҚСАДИДА ШУ ЙИҒИЛИШЛАРДА МУҲОКАМА ҚИЛИНГАН МАСАЛАЛАР ЮЗАСИДАН КОНКРЕТ ВА АСОСЛАНГАН ҚАРОРЛАР ҚАБУЛ ҚИЛИНИШИГА ЭРИШМОҚ КЕРАК».

КПСС Марказий Комитетининг «Ярославль шаҳар партия ташкилотида партия йиғилишларини ўтказиш практикаси тўғрисидаги қароридан.

Тўғри, меҳнатни илмий асосда ташкил этиш соҳасида анча ишлар қилинган. Буни эътироф этиш керак, албатта. Лекин ҳали НОТ планида белгиланган тадбирлар тўла бажарилаётир, кутилган натижани бераётир деб айтиб бўладими?.. Қишлоқ хўжалигига НОТни жорий қилишда коммунистлар етарли даражада активлик кўрсатмаётганликлари, партия ташкилоти бу соҳада изчиллик билан иш олиб бора олмаётгани жиддий камчиликлардир. Совхозда ҳали НОТ соҳасида қилинадиган ишлар жуда кўп. Партия йиғилиши қарорида булар қандай акс эттирилди? Йиғилишда муҳокама этилган масала қарорда қанчалик ўз ифодасини топди-ю, қандай конкрет ва асосланган вазифалар қўйилди? Бу ҳақда мулоҳаза юритишдан аввал қуйида йиғилиш қарорини айнан эътиборингизга ҳавола қилмоқчимиз:

1. Совхозда меҳнатни илмий асосда ташкил қилиш соҳасида муайян ишлар қилингани кўрсатиб ўтилсин.

2. Совхоз партия комитети ва маъмуриятига НОТ планларида (1969—1971 йил) кўрсатилган тадбирларни ишлаб чиқаришга тўла жорий қилишни таъминлаш, фан ва техника ютуқлари ҳамда илғорлар тажрибасини ҳаётга татбиқ этиш юзасидан совет аъзолари, тармоқ ижодий бригада ва группа аъзолари, ихтирочилар, рационализаторлар ва ишлаб чиқариш илғорлари кенгашини ўтказиб туриш тавсия этилади.

3. НОТ совети, тармоқлардаги ижодий бригадалар ва группаларнинг ролини ва активлигини ошириш, уларнинг фаолиятини чуқур ўрганиб кундалик ишларига амалий ёрдам бериб туриш бўлим, цех партия ташкилотларига топширилсин.

4. НОТ планида белгиланган планировка ишларини янада жонлантириб, бўлимларда қўшимча ер очиш ишларини 25 мартгача тамомлаш вазифаси коммунист ўртоқ Дамаскинга топширилсин.

5. М-1 ва М-1-1 каналларидаги бетонлаштириш ишларини янада яхшилаш. 1-4 бўлим насосларини ишга туширишни таъминлаш вазифаси совхоз маъмурияти ва НОТ советига топширилсин.

6. Совхоз ва бўлим маъмуриятларига ишлаб чиқарилган маҳсулотларнинг таннархини камайтира бориш ва маҳсулот етказишни кўпайтириш, ободончилик ҳамда қурилиш соҳасидаги ишларни тубдан яхшилаш юзасидан белгиланган тадбирларни амалга ошириш вазифаси топширилсин.

7. Совхоз партия комитети ва маъмуриятига кадрларнинг айниқса, айрим мутахассисларнинг билим савиясини ошириш мақсадида уларнинг олий ва ўрта махсус ўқув юртларида ўқитишни таъминлаш ва амалий ёрдам бериш вазифаси топширилсин.

8. Бўлим, чорвачилик ва маъмурий цех партия ташкилотларига НОТ совети ва ижодий бригадаларнинг фаолиятларини бюро ва умумий партия йиғилишларида муҳокама қилиб туриш, меҳнаткашлар ўртасида ташкилотчилик ва сиёсий ишларни кучайтириб, В. И. Ленин туғилган кунининг 100 йиллигини муносиб совғалар билан кутиб олиш учун социалистик мусобақани кенг қулоч ёйдириш вазифаси юклатилсин.

9. НОТ бўйича белгиланган тадбирларнинг бажарилиши юзасидан совхоз партия комитети қабул қилган қарорларнинг бажарилишини доимо назорат қилиб боришни комитет аъзоси ўртоқ Ҳакимовга топширилсин.

Йиғилиш қарори ана шулардан иборат. Хўш, у коммунистлар учун ҳаракат қўлланмаси бўлиб хизмат қила оладими! Бизнингча, қарор бу талабга жавоб берадиган даражада эмас. Унда коммунистлар олдида турган вазифалар умумий тарзда баён қилинган. Коммунистлар зиммасига конкрет масъулият юкланмаган. Унда коммунистларнинг фикр-мулоҳазалари тўла ифодасини топмаган.

Меҳнатни илмий асосда ташкил этиш асосан кадрларнинг онглилиги, маданий савиясига боғлиқ. Совхозда эса малакали кадрлар бармоқ билан санарли даражада оз. Бригада бошлиқлари, бўлим бошқарувчиларининг аксарияти ўрта ва тўлиқсиз ўрта маълумотли коммунистлардир. Шунинг учун ҳам йиғилишда бу ҳақда жиддий гап-сўзлар бўлиб ўтди. Қарор лойиҳаси муҳокама қилинаётган пайтда кимдир кадрларни танлаш, жой-жойига қўйиш ва уларнинг малакасини ошириш тўғрисида ўринли луқма ташлади.

Избоскан райкомининг 19 февралдаги бюро мажлисида ҳам совхозда кадрлар билан ишлаш ёмон йўлга қўйилгани алоҳида таъкидлаб ўтилган эди. Шунга қарамасдан, партия йиғилиши қарорида бу соҳада қилинадиган ишлар конкрет белгиланмади. Унга: «Совхоз партия комитети ва маъмуриятига кадрларни, айниқса айрим мутахассисларнинг билим савиясини ошириш мақсадида уларнинг олий ва ўрта махсус ўқув юртларида ўқитишни таъминлаш ва амалий ёрдам бериш вазифаси топширилсин», деган пункт киритилди, холос.

Қарорда НОТ йўлидаги тўсиқларни бартараф этиш чоралари конкрет кўрсатилмади. Шу билан бирга қарор лойиҳасида эртанги кун вазифалари яхши акс эттирилмаган эди. Шунинг учун ҳам у кизғин муҳокамага сабаб бўлмади. Коммунистлар қарор лойиҳасини лоқайдлик билан эшитиб қўя қолдилар. Ҳеч ким ҳеч қандай ўзгариш таклиф қилмади ҳам. Уни расмиятчилик учун тасдиқлаб қўя қолишди.

Негаки, аввал бошдан доклад ҳеч кимни ҳаяжонга солмаган, унда қизиқиш туғдирадиган, фикр уйғотадиган муҳим гаплар айтилмаган, зарур масалалар ўртага ташланмаган эди. Ана шунинг учун ҳам партия йиғилиши оқибат-натижада одатдаги хўжалик йиғилишларидан фарқ қилмай қолган эди. Кун тартибига НОТ масаласи қўйилганига қарамай партия йиғилишини ўтказишда унга амал қилинди, деб айтиш жуда қийин. Сўзга чиққан «штатли» нотиқлар кўпчиликка маълум ҳақиқатни такрорлаб, ўзларининг ҳам, бошқаларнинг ҳам вактини зое кетказдилар дейиш мумкин. Уларнинг сўзида кишиларни ташвишга солаётган масалалар йўқ эди, ҳисоб. Бирор киши ўз кўнглидагини, кўпдан тинчлик бермай келаётган масалаларни лўпда қилиб ўртага ташламади. Ишни яхшилашга бевосита алокадор бўлгач таклифлар ҳам бўлмади. Тажрибалар ҳақида эса кам гапирилди. Шунинг учун ҳам биз бу партия йиғилишида ўтириб **«Сўз олган одам фойдали бир гап айтмаса, минбарга чиқмагани маъқул эмасми»** деган хаёлга бордик. Булар ҳаммаси партия йиғилишига олдиндан пухта тайёргарлик кўрилмаганининг касри эди. Йиғилишдан кейин партком секретари А. Абдулҳамидов ҳам буни тан олиб, йиғилиш ўзида ҳам яхши таассурот қолдирмаганини айтди.

Бу гаплар фақат «Октябрь 50 йиллиги» совхози партия комитетигагина тааллуқли эмас. Бундай аҳвол баъзи колхоз ва совхоз партия ташкилотларига ҳам тегишлидир. Чунки партия йиғилишларини пухта тайёргарлик билан, жонли, ишчанлик вазиятида ўтказмайдиган партия ташкилотлари онда-сонда топилиб қолади, албатта. Йиғилишларнинг сони учун курашаётган партия ташкилотларидан эмас, балки сифати учун курашаётган партия ташкилотларидан ибрат олиш керак.

Бизнингча, партия йиғилишларида қилинадиган докладлар партия комитети бюро аъзолари, цех партия ташкилотларида, партия группаларида, коммунистлар активи, мазкур соҳанинг мутахассислари иштирокида тайёрланса, у коллектив ақлу заковатининг маҳсули бўлади. Бу эса ўз навбатида цех партия ташкилотлари, партия группалари, коммунистларнинг масъулиятини оширади, жанговарлигини кучайтиради.

Агарда йиғилишга пухта тайёргарлик кўрилса, у ташкилий жиҳатдан уюшқоқлик билан, юксак савияда ўтади. Борди-ю, кун тартибидаги масала йиғилиш арафасида эълон қилинса, у албатта юқоридагидек зерикарли ўтади.

Юқоридаги йиғилишга пухта тайёргарлик кўрилганда, совхоз НОТ Советининг фаолияти чуқур тахлил этилган бўларди. Бу борада коммунистларнинг авангардлик роли нималарда акс этгани аниқ мисоллар асосида кўрсатиб берилган бўларди. НОТ Совети цех партия ташкилотлари билан қандай ҳамкорлик қилаётганлиги мазкур йиғилишда кўзга ташланмади.

НОТ Советининг асосий вазифаси — ишлаб чиқаришга фан ва техниканинг илғор ютуқларини жорий қилиб, хўжаликнинг барча соҳасини рентабелли тармоққа айлантириш, меҳнат унумдорлигини ошириш, янги резервларни излаб топиш ва ишга солиш, маҳсулот таннархини арзонлаштириш, ишлаб чиқариш кучларидан унумли ва ўз ўрнида фойдаланиш масалаларини чуқур ўрганмоғи лозим.

Қисқаси, НОТ Совети қаерда ташкил этилмасин, у маъмуриятга, партия ташкилотига конкрет ва амалий ёрдам берсин. Ўз ишини партия группалари, цех партия ташкилотлари, бошланғич партия ташкилотлари билан яқин ҳамкорликда олиб бориши даркор.

Демак, партия йиғилишларининг кун тартибини белгилаш — бу ҳали ишнинг бошланиши, холос. Гап унн атрофлича муҳокама қилиш, унн рўёбга чиқарадиган қарор қабул қилиб, унинг бажарилишида ҳар бир коммунистнинг фаол иштирокига эришишдан иборатдир. Лекин афсуски, юқоридаги партия йиғилишида биз бунинг аксини кўрдик.

Ҳар бир партия йиғилиши — коммунистларнинг эркин фикр олишув майдони уларнинг камолот пиллапоя ларидан кўтарилишида бир босқич бўлсин. Уларнинг гоявий-назарий тарбиясида катта роль ўйнаб, ҳаёт дорилфунуни бўлсин.

Партия йиғилишларида баъзан масалалар ишчанлик билан принципиал равишда қўйилмаслиги, кенг кўламда фикрлашиб олиш ташкил этилмаслиги оқибатида, партия йиғилишларининг таъсирчанлиги анча пасайиб қолаётганлиги КПСС Марказий Комитетининг «Ярославль шаҳар партия ташкилотида партия йиғилишларини ўтказиш практикаси тўғрисида» қабул қилган қарорида таъкидлаб ўтилгани ҳам бежиз эмас.

Шундай экан, партия йиғилишларини тайёрлаш ва ўтказиш практикасини мунтазам равишда таҳлил қилиб, умумлаштириб туриш, бу ишдаги мавжуд камчиликларни ўз вақтида аниклаб бошланғич партия ташкилотларига ёрдам бериш ва талабчанликни ошириш район, область партия ташкилотларининг асосий вазифаларидан бири бўлиб қолмоғи лозим.

М. МАНСУРОВ,
А. ҚУРОНБОЕВ,
У. АБДУАЗИМОВ.
«Совет Ўзбекистони» мухбирлари.
Избоскан райони.

РЕДАКЦИЯДАН: юқоридаги хатларда партия йиғилишларига масала тайёрлаш, уни ўтказиш, докладнинг ҳаётийлиги ва жонлилиги, минбар масъулияти ва йиғилиш қарори ҳақида қимматли фикр-мулоҳазалар билдирилган, кўпгина партия йиғилишларига хос бўлган нуқсон ва камчиликлар очиб ташланган. Шубҳасиз, бу хатлар Андижон область ва Избоскан район партия комитетларидагина эмас. жуда кўп партия ташкилотларида коммунистларнинг қизғин муҳокамасига сабаб бўлади деб ўйлаймиз.

Шу билан бирга коммунистлар ва газетхонларимиз партия йиғилишларининг мазмундорлигини, ишчанлигини ошириш, қўйилган масаланинг атрофлича муҳокама этилиб, конкрет қарор қабул қилиниши, бу соҳада қонунзигча давом этиб келаётган нуқсон ва камчиликларни тугатиш ҳақида ўз таклиф-мулоҳазаларини ёзиб юборадилар деган умиддамиз.

Фотолавҳалар

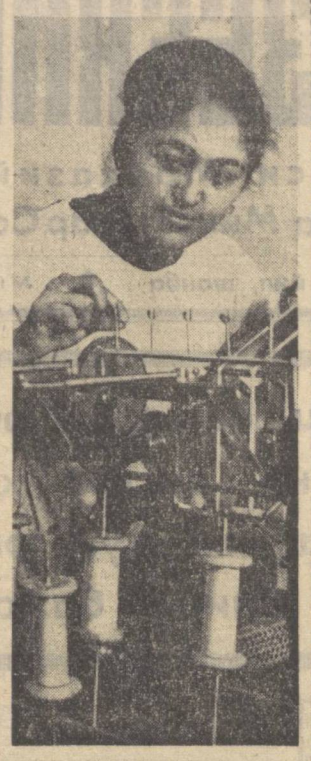

ТОШКЕНТДАГИ пиллакашлик фабрикасининг лаборанти Шоҳида Икромова ва мастер ёрдамчиси Анвар Раҳматуллаевлар доимо ўз вазифаларини сидқидилдан адо этмоқдалар. Шунинг учун ҳам улар коллективнинг ҳурмат эътиборини қозонаётир.

И. Глауберзон фотоси.

БИР ИШЧИНИНГ ЎЙЛАРИ

ТЕЖАМ МЕЗОНИ

КПСС МАРКАЗИЙ КОМИТЕТИ, СССР МИНИСТРЛАР СОВЕТИ, ВЦСПС ВА ВЛКСМ МАРКАЗИЙ КОМИТЕТИНИНГ ХАТИ МУҲОКАМАДА

— Алло, дизель цехими? Мастер Сотиболди Мирзаахмедов керак эдилар.

— А-ҳа, мен эшитяпман. Хўш, хизмат?

— Сизни завод дирекцияси соат тўрт яримда бўладиган корхона умумий йиғилишига таклиф этади. Цех коммунист ва комсомолларини ҳам айтиш эсингиздан чиқмасин. Партия ва ҳукуматимизнинг тежамкорликка қаттиқ риоя қилиш ҳақидаги Хати муҳокама қилинади.

— Хўп, бўлади! — деди Сотиболди телефон трубкасини қўяр экан. Сўнг, дастгоҳлар оралаб кетди... Цех, асосан тўрт участкадан ташкил топган. Биринчисида дизель блоклари йиғилади, иккинчисида валлар тахтланади, учинчисида дизеллар тўла йиғилади, тўртинчи участкада эса, йиғилган дизеллар синовдан ўтказилади. — дилидан ўтказди Сотиболди. — Хўш, тежамкорлик омилларини қаердан излаш мумкин?

Вақтдан самарали фойдаланиш, беҳуда сарфларни камайтириш ҳам катта аҳамиятга эга. Маҳсулотни кўпайтиришнинг анчагина резервлари ана шунда. Ҳар бир коллектив, ҳар бир операцияда 2-3 минутдан вақт иқтисод қилса, бир сменада ёки бир кеча-кундузда қанчадан-қанча смена-соати тежаб қолинади.

Вақтдан тежаб фойдаланиш борасида цехимизнинг Р. Жўраев, В. Душкин, Д. Кондаков ўртоқлар бошлиқ ремонтчи бригадалар коллективлари яхши натижаларни қўлга киритишяпти. Тежалган вақт ҳисобига 3-4 тадан дизель блокларини ремонтдан чиқаришга эришяптилар. Улар, бунинг устига ҳар сменада қариб юзга яқин ҳар хил деталларни тежаб қоляптилар. Уларнинг бу тажрибасини корхонамиздаги барча бригадаларда ҳам кенг ёйсак, мақсадга мувофиқ бўларди.

Тежамкорликни ошириш омиллари мисоли бир рудага ўхшайди. Рудадан олтин заррачалари маҳорат билан ажратиб олинганидек, коллективимиз ҳам ўз цехларидан, участкаларидан ишлаб чиқариш резервларини ана шундай аниқлаб, ишга солишлари керак. Цехимизда бир яримта тепловоз дизелини ремонтдан чиқариш учун ҳозир бир кечакундуз сарфланяпти. Цехимиз ишчилари доҳий юбилейигача тежалган материаллар ҳисобига пландан ташқари битта дизелни йиғиш мажбуриятини олишди. Бунинг ўзи бўладими? Вақт керак, ремонт учун лозим бўладиган деталлар, мой, бўёқ, бензин, электр энергия даркор...

Блок ва дизелларни йиғиш бўлимларида кўзга оддий бўлиб кўринган гайка, шпилка, болт ва рух найчаларга ерга тўкилиб-сочилиб ётади. Бунга баъзи бели оғримаган ремонтчи-йиғувчилар эътиборсизлик билан қарашади. Резваси сал едирилган кўримсиз деталларни ўйламай-етмай бракка чиқариб ташлашади. Ҳолбуки, уларни озгина ишлов бериб яратса ҳам бўлади-ку. Бу, янги деталь ишлаб чиқаришга қараганда 10-15 баравар арзонга тушади. Бир кеча-кундузда ўртача ҳисоб билан 225 деталь тежаб қолинади.

Баъзан керакли деталларни узлуксиз етказиб туришда узилиш рўй беряпти. Мой, бўёқ, бензин билан таъминлашда ҳам етар-етмасликлар кўп. Бунинг оқибатида ремонтчилар, бўёқчилар қимматли вақтларини бекор ўтказишга мажбур бўляптилар. Бундай ҳолни корхонамизнинг деярли барча цех ва участкаларида ҳам учратиш мумкин.

Шу йилнинг ўтган икки ойи мобайнида ишга кечикиб келувчиларнинг касри билан заводда 289 ишчи-куни бекор кетди. Маҳсулот сифатини яхшилаш ва бракчиликка барҳам бериш топшириқлари сурункасига уддаланмай келиняпти. Бунинг оқибатида биргина январь ойида 14 минг сўм маблағ қўлдан бой берилди. Бу корхонада ҳали ишлаб чиқариш резервларидан тўла фойдаланилмаётганлигини кўрсатади.

Заводимиз коллективи олдида асосан икки катта вазифа турибди: 11 апрелда умумкорхона коммунистик шанбалиги ўтказилади, 22 апрелда эса, пландан ташқари ремонтдан чиқарилган тепловоз тахт бўлади. Бундан бошқа, белгиланган ташқари бир неча вагон, электр машиналари фойдаланишга тахт қилиб берилади. Кўплаб деталлар, ремонт материаллари тежаб қолинади. Бу тадбирларни амалга ошириш, аввало ҳамма цех, участка, бригадаларда тежамкорлик бўйича социалистик мусобақани қизитиб юбориш, ишлаб чиқариш резервларини топиш ва уни амалга оширишни жадаллаштириш лозим.

Сотиболди Мирзаахмедов шуларни бир-бир қўнглидан ўтказаркан, завод мажлислар зали томон йўл олди. Бу ерда корхонанинг барча ишлаб чиқариш илғорлари, цех ва участка раҳбарлари йиғилишган эди. Дастлаб, КПСС Марказий Комитети, СССР Министрлар Совети, ВЦСПС ва ВЛКСМ Марказий Комитетининг «Ишлаб чиқариш резервларидан фойдаланишни яхшилаш ва халқ хўжалигида тежамкорликка қаттиқ риоя қилиш» ҳақидаги хати ўқиб эшитирилди. Сўнг муҳокама бўлди. Биринчи механика цехининг бошлиғи А. Касков, чўян-қуюв цехининг илғор қуювчиси А. Султонмуродов, тепловоз-йиғув цехининг мастери В. Березуский, завод бош металлурги Ч. Одобаш ва бошқа ўртоқлар ўз иш жойларидаги камчиликлар ва резервлар ҳақида гапирдилар. Йиғилиш охирида қабул қилинган қарорда корхонада меҳнат унумдорлигини янада ошириш, меҳнатни илмий асосда уюштириш, тежамкорликка қаттиқ риоя қилиш, иш вақтининг ҳар бир дақиқасидан самарали фойдаланиш каби заводнинг янада юксалишига адоқадор тадбирлар белгиланди.

Т. ТЕШАБОЕВ,
Ҳ. ҚОДИРОВ.
Октябрь революцияси номли Тошкент тепловоз-вагон ремонти заводи.

В. И. Ленин туғилган кунининг 100 йиллиги олдидан

В. И. ЛЕНИН ВА ХАЛҚАРО КОММУНИСТИК ҲАРАКАТ

КПСС Марказий Комитетининг «Владимир Ильич Ленин туғилган кунининг 100 йиллигига» Тезисларида айтилганидек, «В. И. Ленин халқаро коммунистик ҳаракатнинг камол топиши ва ривожланиши тўғрисида ҳормай-толмай ғамхўрлик қилди, янги типдаги марксистик партия фаолиятининг энг муҳим принципларини белгилаб берди».

ЯНГИ ТИПДАГИ ПАРТИЯЛАР, КОММУНИСТИК ИНТЕРНАЦИОНАЛ

XIX асрнинг 40 йилларида К. Маркс ва Ф. Энгельс ташкил этган «Коммунистлар союзи» пролетариатнинг коммунистик ҳаракат куртаги эди. XX аср бошида В. И. Ленин ташкил этган большевиклар партияси жаҳонда бирдан-бир янги типдаги революцион партия, халқаро коммунистик ҳаракатнинг бошланғич ва ўрнак партияси эди. Маркс ва Энгельс, сўнгра Ленин пролетариатнинг халқаро бирдамлиги ва ҳамкорлиги учун курашдилар. I Интернационалдан (1864—1872 йй.) кейинги ишчиларнинг халқаро биродарлик ташкилоти — II Интернационалда (1889—1914 йй.) В. И. Ленин социал-демократик оппортунистик оқимларга, ўнг оппортунистларга, центристларга, анархистларга қарши муросасиз курашди; революцион социал-демократик. сўл гуруҳларни эса интернационализм байроғи остида жипслаштиришга интилди, уларнинг хатоларини танқид қилиб, булардан қутулишга ёрдам қилиб борди.

Биринчи жаҳон уруши бошланганда, социал-оппортунизм очиқдан-очиқ империалистик буржазия томонга ўтиб ва социал-шовинистларга айланиб II Интернационални халок қилганида В. И. Ленин империалистик урушга, социал-шовинизм ва сўл гаплар билан ниқобланган оппортунизм-центризмга қарши жиддий курашди ва барча сўл, интернационалистик кучларнинг ҳаракат бирлигига эришишга, пролетариатнинг халқаро алокаларини тиклашга, чинакам революцион халқаро ташкилотни — янги, III Интернационални тузишга киришди Шу билан бирга В. И. Ленин империалистик урушни гражданлар урушига айлантириш, ҳар бир мамлакатда пролетариатнинг оппортунизмдан холи янги типдаги партиясини тузиш ва бошка вазифаларни қўйди. Социализм бир неча мамлакатда ёки ҳатто айрим олинган мамлакатда ғалаба қозониши мумкин, деган таълимотни яратди.

Октябрь революцияси таъсирида кўтарилган революцион харакатлар жараёнида хорижий мамлакатларда социалистик ва социал-демократик партияларда ички кураш кескинлашиб ва ажралишлар юз бериб, коммунистик партиялар тузила бошланди. В. И. Лениннинг ташаббуси ва бошчилигида қатор амалий тадбирлардан кейин, 1919 йил мартида Москвада III, Коммунистик Интернационал-Коминтерн (1919—1943 йй.) ташкил топди.

Коминтерн ишларига Ленин бошчилик қилди ва унинг «халқаро сиёсатнинг асосий фактори» (Асарлар, 32 том, 173-бет) бўлиб қолганини зўр мамнуния билан уқтириб ўтди. «Коминтерн...,— дейилади КПСС Марказий Комитети Тезисларида,— марксизм-ленинизм билан халқаро ишчилар ҳаракатини бутун жаҳон миқёсида бирлаштирди...; ишчилар харакатининг халқаро характерини тиклади, унинг революцион мазмунини қутқариб қолди». У оппортунистик оқимларига қарши шиддатли кураш олиб бориб, марксча-ленинча партияларни тузиш ва мустаҳкамлашда жуда катта иш қилди.

ҒОЯТ МУҲИМ ПРОБЛЕМАЛАР, МАСАЛАЛАР ВА ВАЗИФАЛАР

Ҳалқаро коммунистик ҳаракатнинг юксалишида, социалистик революция ва пролетариат диктатураси учун кураш стратегияси ва тактикасининг асосий проблемаларини ишлаб чикишда В. И. Ленин асарлари, айниқса, «Давлат ва революция», «Пролетар революцияси ва ренегат Каутский», «Коммунизмда болаларча «сўллик» касали» асарлари, унинг Коминтерн конгрессларидаги доклад ва нутқлари, тезислари ва мактублари, революцион курашчилар билан суҳбатлари ғоят катта аҳамиятга эга бўлди.

В. И. Ленин буржуазия демократиясининг синфий моҳиятини очиб ташлади, уни ҳимоя қилувчи оппортунистлар, каутскийчиларни, социалистик революция ва пролетариат диктатурасини фақат Россия шароитигагина хос деган қарашларни ва шунингдек, Европада социализм ғалабасисиз Россияда, СССРда социализм ғалабаси мумкин эмас деган авантюристик нуқтаи назарларни фош қилди.

В. И. Ленин Октябрь революцияси бошлаб берган янги даврнинг капитализмдан социализмга ўтиш даври эканини, мавжуд икки қарама-қарши ижтимоий система зиддияти ва кураши янги даврнинг асосий зиддияти ва кураши эканини, ҳамма курашлар шу икки система курашига боғлиқ ва алоқадор эканини кўрсатди. В. И. Ленин 1919 йилдаги Венгрия, Бавария, Словакия—Совет республикалари тажрибасига ва сабоқларига зўр аҳамият берди, халқаро революцион ҳаракатнинг кўтарилган ва вақтинча сусайган босқичлардаги стратегик ва тактик вазифаларга диққатни қаратди.

В. И. Ленин халқаро ишчилар ҳаракатидаги оппортунизм, миллатчиликка қарши шафқатсиз курашди; ҳамма оппортунистларни ва авантюристларни уларнинг тафовутларидан қатъи назар баббаравар революция ва социализм тақдири учун жуда хатарли эканлигини кўрсатиб, бу тўғрида Компартияларни огоҳлантирди. Унг ва «сўл» оппортунизмнинг кўпинча муштарак аломати — миллатчиликка ён босиш, баъзан эса миллатчилик позицияларига тўғридан-тўғри ўтиб олиш эканлигини кўрсатиб, оппортунизмнинг ҳамма хиллари билан курашни охирига етказиш зарурлигини, майда буржуазия-миллий хурофатларга қарши жиддий ва изчил кураш олиб боришни, бусиз оммавий революцион курашни ташкил этиш мумкин эмаслигини уқтирди.

В. И. Ленин 1918 йил баҳорида Россияда тузила бошлаган чет элликлар коммунистик ташкилотларига, хориждаги ёш Компартияларга, уларнинг барча меҳнаткашлар ва эксплуатация қилинувчиларнинг устози, рахбари ва йўлбошчиси бўлишларига доимо ғамхўрлик қилди.

В. И. Ленин оммани социалистик революцияга яқинлаштириш йўлларини ўргатди. У пролетар революциясининг резервлари масаласига катта эътибор бериб, Коминтернинг аграр программасини ва Шарқий сиёсатини асослаб берди.

В. И. Ленин омма учун кураш, ишчиларнинг кўпчилигини коммунистлар таъсирига олиш, реакционерлар бошчилик қилган касаба союз ва бошқа оммавий ташкилотларда ишлаш, парламент курашидан кенг фойдаланиш, вазиятга қараб пролетариат фойдасига бошқа партиялар билан битим қилиш лозимлигини кўрсатди, идеология жиҳатдан ён босмай революция иши учун социал-демократлар билан алокалар ўрнатиш кераклигини тушунтирди. Ленин бирлашган ишчилар фронти ва пролетариат гегемонлигида ишчи-деҳқон ва барча меҳнаткашлар иттифоқи ғоясини илгари сурди.

Владимир Ильич умумдемократик ҳаракатларни кўллаб-қувватлашга ҳам эътибор берди, демократия учун кураш социализм учун курашнинг ажралмас қисми эканлигини, революцион курашда буржуазиянинг қисман бўлса-да ён босишларидан ғалдаги революцион вазифалар учун фойдаланиш лозимлигини ва курашнинг янги, юқори даражага кўтариш учун бир поғона ролини ўйнаши мумкинлигини кўрсатди.

В. И. Ленин ишчилар ҳаракатининг умумий ва хусусий, миллий ва интернационал вазифаларининг бирлиги ҳақидаги, империализмга қарши бирликда революцион кураш учун барча миллатлар ва мамлакатлар пролетарлари ва меҳнаткашларнинг бир-бирлари билан яқинлашуви зарурлиги тўғрисидаги қоидаларни ривожлантирди. В. И. Ленин ишчилар синфининг меҳнаткаш деҳқонлар ва мустамлакалардаги мазлум халқлар билан биродарлик алоқалари ўрнатиш, революцион, миллий-озодлик ҳаракатларини ва объектив революцион роль ўйновчи миллий буржуа-демократик ҳаракатни қўллаб-қувватлаш зарурлигини бир неча марта уқтирди. Халқаро ишчилар ҳаракати, — деди Ленин, — Шарқнинг юз миллионларча меҳнаткашларининг бирдан-бир иттифоқчиларидир ва биз коммунистлар бутун дунё пролетарининг ҳам, мазлум халқларнинг ҳам вакиллари сифатида курашмоқдамиз.

Ленин Шарқда антиимпериалистик курашда коммунистик ҳаракатнинг шаклланиши ва ривожлана боришига, Шарқ халклари ва коммунистларнинг съездларига, революцион ютуқларига катта эътибор берди. Мустамлака ва қарам мамлакатларда Компартияларни ўз мустақиллигини сақлаганлари ҳолда, антиимпериалистик, демократик миллий буржуазия кучлари билан иттифоқда бўлишлари ҳамда деҳқон советларини ва бошқа революцион оммавий ташкилотларни тузиш учун, коммунистларни конкрет шароитга қараб революцияда раҳбарлик роли учун ҳам курашишлари лозимлиги ҳақида, умумий коммунистик назария ва практикани қолок, аграр мамлакатларнинг ўзига хос шароитга тўғри татбик этиш тўғрисида кўрсатмалар берди.

Улуғ доҳий ва Коминтерн Совет Шарқи коммунистик ташкилотларига катта ғамхўрлик қилди, коммунистларнинг Совет Ўрта Осиёсидаги иш тажрибасига юқори баҳо берди: Хоразм ва Бухоро Халқ Совет Республикаларига, бу ерларда социалистик революцияни амалга оширишга ёрдам берди; мустақил коммунистик ташкилот сифатида Коминтернга аъзо бўлиб кирган Хоразм ва Бухоро Компартияларига раҳбарлик қилди. (В. В. Куйбишев Бухорода, Д. Ю. Гопнер Хоразмда Коминтерн ва РКП(б)ннг вакили эдилар.) Совет Шарқи Компартиялари вакиллари Коминтерн конгрессларида қатнашдилар. Коминтерндан кейин ҳам Ўзбекистон коммунистлари билан яқиндан алокада бўлиб турди. Совет Шаркидаги коммунистик ҳаракат ҳорижий Шарк коммунистик ҳаракати учун катта аҳамиятга эга бўлди.

В. И. Ленин қолоқ, мустамлака мамлакатларни илғор мамлакатларда ғалаба қилган пролетариат ёрдами билан ўқубатли капиталистик тараққиёт босқичини четлаб ўтиб, социализмга ўтишлари мумкинлиги тўғрисида ғоят муҳим назарий қоидани яратди.

В. И. Ленин жаҳон революцион процесси ривожининг жуда ҳам нотекис бўлишини кўрсатиб берди. Социализмга ўтишнинг умумий қонуниятлари ва маҳаллий-миллий хусусиятлари, йўллари, шакллари ва суръатлари ҳақида, коммунистларни умумий қонуниятлар негизида турли шароитда ижодий иш тутишлари лозимлиги тўғрисида таълим берди. Ленин Компартиялар муносабатларининг тенг ҳуқуқлилик, ўзаро ишонч ва ҳурмат, ихтиёрий ҳамкорлик. ўзаро фикр ва тажриба алмашиш, революцион интизомга итоат этиш асосида бўлишни, юз бериши мумкин бўлган ҳар қандай низоларни дўстона музокаралар йўли билан бартараф қилиш ва умумий душманнинг бундай низолардан фойдаланишига йўл қўймаслик лозимлигини уқтирди.

Ленин Компартияларни коллектив суратда курашнинг ҳаёт илгари сурадиган янги формаларига назарий жиҳатдан баҳо беришга, марксизмни ривожлантиришга, идеология масаласида муросасиз курашни бўлишга чақирди ва идеология ишини ҳар қандай зиёфлаштириш, ундан ҳар қандай узоқлашиш буржуазия идеологиясининг таъсирини кучайтиришга олиб келади деб огоҳлантирди.

Компартияларни халқаро тинчлик ва хавфсизлик иши учун, уруш ва фашизм ҳавфига қарши курашга, барча антифашист кучларни жипслаштиришга, ягона антиимпериалистик фронт тузишга даъват этди. Ленин пролетар интернационализми байроғини баланд кўтариб, барча революционерларни жипсликка, социализм ютуқларини бирга ҳимоя қилишга, «империализмга қарши бирга курашишга чақирди. «Капитал халқаро бир кучдир. — деди Ленин, — бу кучни енгмоқ учун ишчиларнинг халқаро иттифоқи, уларнинг халқаро биродарлиги зарур. Биз миллий душманликнинг, миллий низонинг, миллий айримликнинг душманимиз Биз халқарочилар, интернационалистлармиз, (Асарлар, 30 том, 315-бет).

Шундай қилиб, В. И. Ленин барча революционерларни кураш назарияси ва сиёсати билан,

ФАН ВА ТЕХНИКА ЯНГИЛИКЛАРИ

АВТОМОБИЛГА ЕРДАМ КЎРСАТИЛДИ

Узоқ юришдан сўнг автомобиль шиналарининг резинаси кўпинча кўчиб кетади. Украина ССР Автомобиль транспорти министрлиги илмий тадқиқот институти ходимларининг методи бўйича шундай шиналарни тез ва пухта тикласа бўлади. Институт ходимлари ишлаб чиққан ажойиб қурилма ёрдамида тозалаш, елим суртиш ва шинани қуритиш процесслари кетма-кет бажо келтирилади. Шундан кейин буюм вулканизация қилинади. Бу қурилма автомобиль хўжаликларида фойдаланишга тавсия этилади. (ТАСС).

КЎЧМА ЦЕХ

Урал бинокорлари «Оргтехстрой» трестининг (Свердловск) мутахассислари яратган янги кўчма суворқ станциясини биринчи бўлиб синаб кўришди. Бир ишчининг иш унуми 6 квадрат дан 12-14 квадрат метргача кўтарилди.

Станция автомобиль прицепининг ситилган кузовида жойлашади. Агдарма машина қабул бункерига тўккан қоришмани роторли элеватор аралаштириб, сўнгра тебраниб турган элакдан сизиб ўтказилади. Шундан кейин насослар қоришмани шланг орқали иш ўрнига ҳайдайди. Суворқчи эса келиб турган суворқ қоришмани осонгина ёпиштиради. Кўчма станция ҳар соатда тўрт кубметр қоришма тайёрлаб беради. (ТАСС).

ЗАРАРКУНАНДАЛАРГА ҚАРШИ ВИРУСЛАР

Латвия Фанлар академияси биология институтининг ходимлари бодрорчиликка жуда катта зарар етказувчи олма куясини йўқотадиган вирус топишди. Ҳайвонга ва одамга мутлақо хавфсиз бу вируслар зараркунанда ҳужайрасининг магзида тез ўрчиб, унинг асосий тўқималарини парчалаб ташлайди. Дарахтларга бир марта вирус суспензияси пуркалса, олма куясининг қуртлари батамом қирилиб кетади. Мутахассисларнинг фикрига кўра, янги восита мамлакатимизнинг кўпгина районларида кенг кўламда қўлланилиши мумкин. (ТАСС).

ОЧЕРКЧИ-ЖУРНАЛИСТЛАР СЕМИНАРИ

Газета очерки қандай бўлиши керак? У ҳамма вақт ҳам шу куннинг талабига жавоб беряптими? Очеркистлар олдида турган асосий вазифалар нималардан иборат? Ўзбекистон Журналистлар союзи Андижонда ўтказган икки кунлик ижодий семинарда шу масалалар атрофлича муҳокама қилинди.

Семинарда Тошкент, Бухоро, Сирдарё, Қашқадарё, Самарқанд, Фарғона, Андижон ва Қорақалпоғистон АССРнинг вакиллари қатнашдилар. Унинг иштирокчилари ёзувчи ва журналистлардан Назир Сафаров, Йўлдош Шамшаров, Адҳам Раҳмат, Санжар Тиллаев, Рустам Раҳмонов, Игорь Устименко, Николай Алеев ва бошқаларнинг шу мавзуга бағишланган қизиқарли докладларини тингладилар. Москвалик журналист А. Е. Лазебниковнинг лекцияси ҳам маъноли бўлди.

Очеркист — журналистлар секция мажлисларида ўз тажрибалари ва ижодий режалари билан ўртоқлашдилар. Республика матбуотида очерк жанрининг ёритилиши қақида қимматли фикр-мулоҳазалар билдирилди.

Ижодий семинар иштирокчилари ишчи-қишлоқ мухбирлари университетининг тингловчилари билан ҳам учрашдилар ва водий кўрки бўлган Катта Фарғона каналини бориб кўрдилар.

Мақсудахон Жабборова Ленин районидаги «Коммунизм» колхозининг илғор товуқбоқарларидан бири. У ҳозир 2700 товуқни парвариш қиляпти. Ана шу товуқлардан 17 минг дона тухум олиш юзасидан белгиланган топшириқни бундан қарийб бир ой илгари адо этган М. Жабборова йил охиригача яна 18 минг дона тухум топшириш ҳақида берган ваъдасининг устидан чиқиш учун ташаббус кўрсатиб ишлаяпти. Суратда: М. Жабборова.

Т. Ҳасанов фотоси.

ҲАЖВ ВА ЮМОР

ИККИ ЙИЛЛИК МУАММО

Ҳурматли газетхон, сарлавҳани ўқиб «Нима қилибди, шундай муаммолар ҳам бўладики, умрбод ечилмай қолиб кетади» деб ўйларсиз. Биз тилга олаётган «муаммо» муаммо деб аталишга ҳам арзимайди-ю, аммо Тошкент ва Саратовдек каттакатта шаҳарларнинг ташкилотларини оёққа турғизди. Ҳар ишнинг ижтидо-интиҳоси бўлганидек, бу муаммонинг ҳам ўз тарихи бор. Тингланг шуни:

— Бундан салкам икки ярим йил муқаддам саратовлик Х. Салимова деган пенсионер «Оазис» маркали холодильник сотиб олган эди. Унинг қувончини тасвирлаб ўтиришга эҳтиёж бўлмаса керак. Бироқ қувонч бир ҳафтага ҳам етмади. Агрегатни ўрнатгани келган мастер роса фиғони ошиб, нақ икки кун овора бўлди-да, мотор бузуқ деган хулосага келди. Орадан ярим йил ўтгач, Тошкентдан янги мотор келтириб, ўрнатиб беришди.

Ҳаркалай, холодильниги тушмагур тўрт ойга етар-етмас ҳоли қудрат ишлаб турди. Сентябрнинг бошларига келиб ичидаги бутун ёғ-луғи қуйиб кетди. Салимова музхона эмас, бутунлай дардисар буюмга айланиб қолган холодильник устидан «шикоят» қилиб, яна устахонага борди. Ремонтчилар келиб, бош чайқаб, ачинишди-да, Тошкентга хат йўллашга ваъда бериб жўнаб қолишди. Қани энди, Тошкент жавоб қила қолса. Бир ярим ой беҳуда кутгандан сўнг Салимованинг ўзи директорнинг номига хат ёзди. Жавоб кечикмади. Унда серҳарҳаша агрегатни зудлик билан Тошкентга жўнатиш илтимос қилинган эди.

Илож қанча. Қўни-қўшниларни ёрдамга чақириб, машина кира қилди-да, Тошкент холодильник заводи адресига жўнатди.

Шу йил 28 январда тошбақа қадам суръат билан холодильник етиб ҳам келди. Х Салимова заводдагиларнинг анойи эмаслигини ва унга қўпол ҳазил қилишганини уста чақириб холодильникни ишга туширимоқчи бўлгандагина билиб қолди. Шунча пул сарфлаб юборган холодильниги ўрнига термостати бузуқ агрегат юборишибди-я! Юракларига балли!

Энди икки шингил гапни Тошкентдан эшитинг. Завод директори ўртоқ И. Тагиров бу кўнгилсиз воқеани обдон «текширди». Авваламбор, холодильник пенсионер айтгандай ярим йилда эмас, атиги икки ойда юборилганмиш. (Директор ҳам нақ объектив одам-да). Унинг бу хулосаси қизини чолга бермоқчи бўлган кишининг изоҳига ўхшайди. Ўша киши хотинининг «қизингизга 70 ёшдан ошган чолдан бошқаси қолмабдими» деган эътирозига «э каллаварам, куёвмиз нега етмишда бўларкан, эндигина 68 баҳорни кўрди» деб жавоб қилган экан.

Устига-устак, гарантияланган ремонт бўйича назоратчи уста М. А. Сорочинскийни Саратовга командировкага жўнатибди. Ахир, шу «муаммо»нинг сабабчиси бўлгани учун яқингинада унга ҳайфсан эълон қилинган эди-ку! Наҳотки, Саратовга борганида ўзини оқлаш учун минг бир хил важ-карсон кўрсатиб, ишламаётган агрегатни «ўзи ишлайдию, лекин ишлата билмагансиз» дейишига бу ерда ишонишмаса?! Иш қилиб, муаммо яна ечилмай қолмаса эди деган ховотирдамиз.

А. НАБИХЎЖАЕВ.

Бизга навбатсиз беринг, елкамизда ёш бола бор.

Буёқдан узсам ҳам бўларкан, арзонроқ экан.

М. Воробейчиков чизган расмлар.

ПОЛЯК ЮМОРЛАРИ

— Менинг аёлим шундоқ чевар бўлибдики, қилган ишига ҳайрон қоласиз. Тунов куни нима қилибди денг?.. Узининг эски кўйлагини бузиб менга галстук тикиб берди-я!

— Эй бирадар, сиз буни айтасиз, менин хотинимнинг қилган ишини сўранг. Эски галстукдан ўзига янги кўйлак тикиб қўйибди.

* * *

Бемор ўзининг касали ҳақида врачга узоқ, иғнасидан ипигача қолдирмай сўзлаб берди. Охирида у енгил тортгандай бўлиб врачдан миннатдор бўлди:

— Мен бу ерга келаётганимда миям қаттиқ оғриётган эди. Бунинг қарангки, дардимни сизга айтсам-у, бошим оғришдан тўхтади-қолди.

— Йўқ, йўқ. Ташвишланманг, Сира ташвишланманг. Сизнинг бош оғригингиз менга ўтиб улгурди.

СУД ЗАЛИДАН

БЕЗОРИЛАР ЖАЗОЛАНДИ

Сўнгги вақтларда трактор заводи атрофидаги кўчаларда, ҳонадонларда кеч бўлди дегунча чироқ ўчиб қолади. Одамлар электрмонтер Гавриленкодан норози бўлиб унинг устидан шикоят қилишади. Кунларнинг бирида 104-ховли рўпарасида икки йигит пайдо бўлди-ю, чироқ ўчди.

Мастер Гавриленко айбдорларнинг олдига келди. Улардан бири 17 ёшли Қавсар Фатхулин қўлидаги пичоқни кўрсатиб

— Олдимга келсанг, сўяман, — деди Гавриленкога дўқ қилиб. Монтер унинг қўлидаги пичоқни уриб туширимоқчи бўлган эди, бурчакда яшириниб турган Василий Шаталов темир пружина билан уриб, Гавриленкони йиқитди. Бу ахволни кўрган йўловчи Ким ёрдамга келди. Четга чиқ», — деди Шаталов Кимга дўқ қилиб ва темир пружинани ишга солиб уни ҳам оғир ярадор қилди. Пўлтўсарлар қочиб қутулмоқчи бўлдилар, лекин жамоатчилик уларни қўлга туширди. Куйбишев район халқ суди уларнинг ҳар бирини уч йил муддат билан қамоқ жазосига ҳукм қилди.

Очиқ суд мажлисида Қавсар Фатхуллининг энаси Ғафурованинг «менинг ўғлим беозор» деб, фарзандини ўринсиз ҳимоя қилиши залдагиларни ғазаблантирди. Ахир уларнинг ёмон йўлга киришга биргина ўзларигина эмас, ота-оналари, ишлаб турган коллективларнинг раҳбарлари ҳам айбли.

ҚЎЛГА ТУШДИ

Энди ўн етти ёшга тўлган ўғрилар ўз сафарларини Ҳамза районидаги 40-магазинидан бошлаганлар. Улар бу магазинга кетма-кет икки марта кириб, биринчи бор саноат молларини олиб кетишган. Ўн кун ўтгандан кейин эса, магазин сейфини ўғирлашган. Улар яна шу райондаги иккита мактабнинг буфетини ва озиқ-овқат билан савдо қиладиган киоскани тўнаганлар. Оператив ходимлар ўғриларни қидираётганларида, Октябрь район омонат кассасидаги сейф бузилган, чек кесадиган кассанинг ўғирлангани ҳақида хабар олинди.

Шаҳарнинг Ленин районидаги Тарас Шевченко, Полторацкий кўчаларидаги магазинларга ҳам ўғри тушганлиги ҳақида маълумот келди.

Аҳлоқ тузатиш меҳнат колонияси-да икки йил қамалиб чиққан Виктор Каширин бош бўлиб, тенгқурлари электр техника заводи слесари Виктор Данилинни ва авиация заводи слесари Николай Савинковни жиноий ишга бошлаган. Бир-бирига яқин кўчаларда истиқомат қилган бу уч шаввоз яна бир магазинни қақшатамиз деб турганда қўлга тушди. Энди улар қилмишига яраша суд олдида жавоб берадилар.

А. ХУЖАХОНОВ,
Тошкент шаҳридаги Ҳамза район прокурори, юстиция маслаҳатчиси.

ШАРПАЛАР

Қоронғи тушиши билан дарвоза ичкарисида аллақандай шарпалар пайдо бўлди. Ана, бесўнақай кўланка яқинлашиб келмоқда. елкасига тўнка ортган одам қиёфасини эслатувчи бошқа бир соя унга пешвоз чиқди. Қалтироқ ва ингичка овоз жимликни бузди:

— Секинроқ, секинроқ...

— Овозингни ўчир, анқов!

— Елкам эзилиб кетди-ку.

— Керак бўлгандан сўнг кўтарасан-да!

— Тўртдан учи менинг.

— Нима?! Яна бир такрорла?!

— Тўртдан...

— Мана сенга! — Катта кўланка кичкина соядга ташланди. «Вой қаншарим» деган бўғиқ овоз эшитилди. Алланарса қарсиллаб кетди...

Омборхонадан сочлари тўзиган кўзлари олазарак узун бўйли бир киши чиқиб келди. Бу — омбор мудири Стрельников эди.

— Нима гап ўзи, Иванова?

— Ирисқулов урди! Шифердан менга бермасмиш. — Шикоят қилди омбор ишчиси Иванова собиқ шифер цехи бошлиғи Ирисқуловдан нолиб.

— Қани, тезроқ бу ердан туёқларингни шиқиллатиб қолларинг-чи! Бирортаси келиб қолса, шармандаларинг чиқади. Қани тез-тез...

... 600 тахта шифер ортилган машина Оҳангарон асбоцемент ва иссиқлик изоляцияси буюмлари комбинати дарвозасидан шитоб билан чиқди-ю, бир зумда кўздан ғойиб бўлди...

Эртасига Ирисқулов ва Иванова корхонага чақчақлашиб кириб келишди. Омборхона олдидан ўтишаётганда Стрельников уларнинг йўлини тўсди.

— Йўл бўлсин, бойваччалар?

— Ишга! — бараварига жавоб қилишди, Ирисқулов билан Иванова.

— Кафтим қичияпти. Ҳиссамни чўзсаларинг бўларди.

— Қанақа ҳисса? — Кўзларини пирпиратди Ирисқулов.

— Гапни калта қил, — деди Стрельников жаҳли чиқиб. — Кечаги ортиқча 300 тахта шифердан мени рози қилмас экансанлар, шармандагни чиқармаган номард!

— Кимни!? — хитоб қилди Иванова. — Бизними ёки сенними? Сенинг кирдикорларингни ким билмайди, дейсан.

— Эҳ-ҳ, овсарлар-ей... Яхшиликка ёмонлик, деб шуни айтадилар-да. Хўш, қўлларингдан нима ҳам келарди. Мен ўғриман, шиферхўрман! Бор, кимга айтсаларинг айт. Комбинат директори Королевга чақасанларми, унинг ўринбосари Гарюновга арз қиласанларми, ихтиёрларинг. Улар менинг кимлигимни сенлардан кўра яхшироқ билишади. 17-мактабдан 2123 сўм давлат маблағини ҳамирдан қил сугургандек ўзлаштирганим учун қувгин бўлиб келганим ҳам, бу ердаги «операция»ларим ҳам уларга беш бармоқдек аён. Бирор «қилигим» ёққандирки, комбинатда сақлаб юришибди.

Яна шуни айтиб қўяйки, сизлар бу соҳада ҳали палапон жўжа-хўрозларсиз. Мен бултур ниҳоят тўққиз ой ичида оз эмас, кўп эмас 5693 шиферни гумдон қилганман. Буни сенлар қаёқдан ҳам билардинг!

— Ҳа, нега хайкалдек қотиб қолдиларинг! Рангларингни сарғайтириб олдимга келарингни ўйла икковинг ҳам. Омбор менинг қўлимда... Буни икки қулоқларинг билан эшитиб олинглар. Ҳа, шундай!

Ҳ. ВАҲОБОВ.

АХБОРОТ

ХАТЛАРДАН САТРЛАР

КОМБИНАТГА БАҒИШЛАНГАН ФИЛЬМ

ЧИРЧИҚ. Ишлаб чиқариш маданияти рентабелли жиҳатидан ўтга чидамли ва қийин эрийдиган металлар комбинатининг донги республика ва Иттифоқимизга кетган. «Ўзбекфильм» кинематографчилари шу комбинатга бағишлаб фильм яратди. Фильм март ойининг охирида республика кино экранларида намойиш қилина бошлайди.

Т. СИХАРУЛИДЗЕ.

УЧ ЭГИЗАК

ФАРҒОНА. Ўзбекистон районидаги Ғафур Ғулом номли колхоз табелчиси С. Жалоловнинг беш ўғли қаторига куни кеча уч қизалоқ қўшилди. Уч қиз туққан Меҳмонбуви Жалолова саккиз болали бўлганлигидан хурсанд. Қизалоқлар ҳамширалар ғамхўрлигида соғ-саломат ўсяпти.

Н. МАҚСУДОВ.

ЯНГИ БИЛИМ ЮРТИ

СИРДАРЁ. Пахтакор район марказида янги, профессионал-техника билим юрти иш бошлади. Билим юртида ёшларга токарлик, слесарлик, механизаторлик касби ўргатилади.

Т. ЖАМОЛОВ,
«Совет Ўзбекистони» мухбири.

* * *

Наманганлик О. МУРОДХОНОВ, каттакўрғонлик А. ҲОШИМОВ, хоразмлик С. ҚЎЧҚОРОВ, самарқандлик О. ТОШПУЛАТОВ, бухоролик А. БЕШИМОВ, қашқадарёлик А. БОЗОРОВ, Қ. БАРНОЕВ ўртоқлар ҳам редакциямизга шу мазмундаги хушхабарлар йўллашган.

стратегияси ва тактикаси билан қуроллантирди. Бу ҳозирги давримиз курашлари учун ғоят зарур аҳамиятга эга бўлиб қолди.

«КЕЛАЖАК ҲАР ҲОЛДА КОММУНИСТЛАРНИКИ...»

В. И. Ленин олға ривожланиб бораётган жаҳон революцион процессининг машаққатли йўллари, империализмга қарши «жаҳон революциясининг келажак қатъий жанглари» (Асарлар, 32-том 538 бет) ҳақида гапириб «келажак ҳар ҳолда коммунистларники» деди, (Асарлар, 31-том, 91 бет). «Коммунистик партияларнинг кўплари — дейиладi КПСС Марказий Комитети Тезисларида, — Коминтернинг Ленинча мактабини ўтдилар, халқаро ишчилар ҳаракатидаги революцион йўналишни сақлаб қолдилар, ривожлантирдилар ва мустаҳкамладилар».

Компартиялар янги тарихий шароитларда Ленинча йўлдан бориб ва душманларнинг ҳар қандай ҳуруж ва ҳужумларига бардош бериб, иккинчи жаҳон урушидан олдинги вақтда ва уруш йилларида, вазият тақозоси билан ва Компартияларнинг кураш қобилияти эътиборга олиниб Коминтерн тарқатилганда (1943 й.) ва сўнгра курашнинг янги, ижодий усулларини ишга солдилар, ғоявий, сиёсий, иқтисодий ва ҳарбий жангларда, озодлик ва социализм учун курашларда бош роль ўйнаб, улкан тарихий ғалабаларга эришдилар. Компартиялар СССРдан ташқари яна 13 мамлакатда давлатни бошқарувчи партияларга айландилар. Жаҳон социализм системаси вужудга келди ва у халқаро тараққиётнинг ҳал қилувчи факторига айланди. Империализмнинг мустамлакачилик системаси барбод бўлди. Синфий ва умумдемократик кураш авж олди. Империалистик мамлакатлардаги ишчилар синфи кейинги йиллардаги синфий жангларда ўзининг уюшқоқлигини, жанговар ҳужумкорлик руҳини, демократик ва социалистик идеялар йўлида қатъий ҳаракатлар қилишга тайёр эканлигини намойиш қилди. Ёш миллий давлатлардаги революцион кучлар капитализмни четлаб ўтиб, социалистик йўлга тушиб олиш учун интилмоқдалар, бир қанча давлатлар эса мана шундай ривожланиш йўлига тушиб олдилар.

Халқаро коммунистик ҳаракат ҳозирга қадар уч босқични: Октябрь революциясидан Коминтернинг антифашистик халқ фронти тактикасини илгари сурган VII конгрессигача (1935 й.), VII конгрессдан коммунистларнинг 1957 ва 1960 йиллардаги халқаро кенгашларигача, шу кенгашлардан ҳозирги кунгача бўлган босқичларни ўтди. Компартияларнинг роли ва обрў-эътибори тобора ошди. Улар сон ва сифат жиҳатдан юксалди. Ер юзида коммунистлар сони 1917 йилдагига нисбатан 120 мартадан ортиқ кўпайди. Кейинги 25 йил мобайнида 28 та Компартия (буларнинг 26 таси эса иқтисодий кам тараққий этган мамлакатларда) ташкил топди. Эндиликда бутун дунёда Ленин орзу қилган — яхши таълим олган ва яхши ташкил қилинган коммунистлар армияси — 88 та коммунистик ва ишчи партиялари мавжуд. Уларнинг аъзолари 50 миллион кишига яқин.

Халқаро коммунистик харакат замонамизнинг қудратли сиёсий кучига айланди. У ҳозир уч отрядан: булар — социалистик мамлакатларнинг (14 та), ривожланган капиталистик мамлакатларнинг (27 та) ва иқтисодий кам тараққий этган мамлакатларнинг (47 та) Коммунистик партияларидан иборат. Улар ўз шароитига хос проблемалар ва вазифалар тантанаси учун курашмоқдалар. Халқаро коммунистик ҳаракатнинг юксалишида КПССнинг XX—XXIII съездлари, мамлакатимизда социализмнинг тўла ва узил-кесил ғалабаси ва коммунистик жамиятнинг муваффақиятли қурилиши ғоят муҳим аҳамият касб этмоқда. КПСС ва Совет халқи коммунизм қурилишини ўзининг дунё меҳнаткашлари олдидаги буюк интернационал бурчи деб қарамоқда.

Коммунистик ҳаракат йўли — оғир ва нотекис йўлдир. Биронта ҳам партия ҳиссасига коммунистлар ҳиссасига тушганчалик бу қадар кўп синовлар ва қурбонлар тушган эмас. Шуларга қарамай марксча-ленинча партиялар душманларни фош этиб ҳамда сабрлилик, ҳалоллик ва принципиаллик билан низоларни бартараф этиш йўлини тутиб, тобора ривожланиб ва мустаҳкамланиб бормоқдалар. В. И. Ленин васиятларига амал қилиб, империализмга қарши кенг омма курашига етакчилик қилмоқдалар, ўз сафларини жипслаштириб янги ғалабалар сари олға бормоқдалар.

ДОИМО ҲАМКОРЛИК ВА БИРЛИК УЧУН

Халқаро коммунистик ҳаракатнинг объектив тенденцияси бирлик ва ҳамкорлик учун кураш тенденцияси бўлиб қолди. Чунки унинг умумий ғоявий негизи марксизм-ленинизм, умумий мақсади — коммунизмдир. Пролетар интернационализми коммунистларнинг, ишчилар синфи ва барча меҳнаткашларнинг янги жаҳон уруши ҳавфига қарши, тинчлик, миллий мустақиллик, демократия ва социализм учун кураш қуроли бўлиб қолди.

Коммунистик ва ишчи партияларнинг Информацион Бюроси (1947—1956 йй), ҳамкорликнинг кейинги янги формаси — Компартиялар вакилларининг икки томонлама ва кўп томонлама учрашувлари, регионал ва халқаро кенгашлари коммунистик ҳаракат стратегияси ва тактикаси масалалари бўйича фойдали фикр ва тажриба алмашиш учун, ҳамкорлик учун катта аҳамиятга эга бўлди ва бўлмоқда. Коммунистик ҳаракатнинг умумий бош йўлини белгилашда ва уларнинг интернационал алоқаларини такомиллаштиришда коммунистик ва ишчи партиялар ва кийларининг 1957 ва 1960 йилларидаги Москва кенгашлари муҳим роль ўйнади. Дўстлик, ҳамкорлик ва ўзаро ёрдам туфайли империализмнинг, унинг агентурасининг Компартиялар ва дўст социалистик мамлакатлар алоқаларини бузиш, социализм ютуқларига зарба бериш йўлидаги ҳамма уринишлари барбод бўлмоқда ҳамда империализм агрессияси тобора зўр қаршиликка учрамоқда. Чехословакия, Вьетнам ва Яқин Шарқдаги аҳвол буни яна бир бор яққол кўрсатди.

Компартиялар инсониятнинг келажагига боғлиқ бўлган ҳаракатнинг тақдири учун юксак даражада жавобгар эканликларини яхши англайдилар. Коммунистик ва ишчи партияларнинг Москвада 1969 йил 5 июндан 17 июнгача бўлиб ўтган халқаро кенгаши коммунистик, ишчилар ва бутун дунё озодлик ҳаракатининг катта муваффақияти бўлди. Бу кенгаш марксизм-ленинизм, пролетар интернационализми принциплари асосида халқаро коммунистик ҳаракатнинг ривожланишида, унинг жипслигини мустаҳкамлаш йўлида муҳим босқич бўлди. КПСС Марказий Комитетининг Бош секретари, КПССнинг Кенгашдаги делегацияси бошлиғи Л. И. Брежневнинг ва қардош партиялар вакилларининг нутқларида ҳозирги замон тараққиёти ҳар томонлама илмий асосда таҳлил қилинди. Кенгаш барча демократик, прогрессив кучларининг империализмга қарши курашни авж олдириш ва бу курашда ҳаракат бирлигини таъминлаш йўлларини кўрсатиб берди. Кенгаш қабул қилган ҳужжатлар марксча-ленинча назарияга муҳим ҳисса қўшди. Кенгаш ишлари чинакам ўртоқларча тенгҳуқуқлик асосида ҳамкорлик қилиш билан характерланди.

Кенгаш коммунистларнинг ленинизмга ҳар доим содиқлигини ифодалаб, коммунистларни ва барча илғор ишчиларни Владимир Ильич Ленининнинг 100 йиллик юбилейини муносиб кутиб олишга чақирди. Эндиликда эса совет коммунистлари ва совет халқи билан бир қаторда қардош коммунистик ва ишчи партиялар, барча прогрессив доиралар, жаҳоннинг миллион миллион кишилари В. И. Ленининг яқинлашиб келаётган 100 йиллиги юбилей байрамига тайёргарликларда тобора актив қатнашмоқдалар. Ленин номи жаҳонни коммунистик асосда қайта қуриш рамзи бўлиб қолди.

З. Р. НУРИДДИНОВ,
тарих фанлари доктори, профессор.

ЭКРАН ЯНГИЛИКЛАРИ

Иосиф Герасимович Ленинград блокадаси ҳақида ҳикоя қилувчи повести асосида «Мосфильм»да суратга олинган картина **«БЕШ КУНЛИК ҲОРДИҚ»** деб аталади... 1941 йилнинг декабри. Ленинград. Жангчиларга узоқ давом этган курашдан кейин дам берилади. Кечқурунлари казарма олдида хотинлар йиғилишарди. Казанцев улар орасида Ольга исмли бир қизни яхши кўриб қолади. Йигит ҳаётдан умидини узаётган бу қизни оёққа турғизишга уринади. Ольгани театрга бирга боришга кўндиради. Қувноқ опереттадан сўнг қиз ўзини қайта туғилгандай ҳис этади. Бирга бўлишга аҳд қилган ёшлар кўпдан бери ўлимни рўйхатдан ўтказаётган ЗАГС ходимини ҳам ҳайратда қолдирадилар. Севги ўлимдан кучли бўлиб чиқади.

«Ядран-фильм» студиясида югославиялик киносанъаткорлар томонидан ишланган фильм **«ДОКТОР ГОМЕРНИНГ БИРОДАРИ»** деб номланади. ...Урушдан сўнгги дастлабки гинг-кунлар. Судья Марконинг асирдан қайтган ўғли Симон грек чегарасида жойлашган ўз шаҳарчасига келади. Отаси, онаси ва қаллиғини кўришни орзу қилади. Афсуски, хонавайронликка дуч келади. Отаси ўлдириб кетилган, онаси дард-аламларга чидай олмай вафот этган. Уйига ўт қўйилган. Қизиғи шундаки. акаси эса қаҳрамон бўлиб қолипти. Уни касалхонадагилар жуда ҳурмат қилишар экан. Бироқ Симон акаси ота-оналарининг қотилини топишга уринмаганидан ҳафа бўлади. Бунинг устига севгилиси Вера акасига турмушга чиқиб олганди.

Ёзувчи В. Чернодринский романи бўйича экранлаштирилган **«МАКЕДОНЧА ТЎЙ»** фильми ҳам Югославияда яратилган. Турк Бекининг ноиби ва унинг хизматкорларининг золимлиги кичкина қишлоқ аҳолисининг сабр-косасини тўлдиради; улар босқинчиларга қарши кураш бошлайдилар. Бунга чўпон Спасенинг қайлиғи Цветани Бек ўз харамига олиб кетиш воқеаси сабаб бўлади. Суд қизни озод қилади. Лекин тўй бўлаётган вақтда Бек отряди яна деҳқонларга ҳужум бошлайди ва келин душман ўқига учади.

Суратларда: «Беш кунлик ҳордиқ», «Доктор Гомернинг биродари» ва «Македонча тўй» фильмларидан кадрлар.

Планетамизда

КУБАДА ЛЕНИН КУНЛАРИ

ГАВАНА. Кубада В. И. Ленин туғилган кунининг 100 йиллиги байрами олдидан ғайёргарлик ишлари қизиб кетди. Мамлакатнинг ҳамма қисмида жаҳон пролетариати йўлбошчисининг ҳаёти ва революцион фаолиятини, ҳозирги замон тарихининг боришига Ленин ғояларининг таъсирини тасвирловчи 2.300 дан ортиқ виставка ва фотостендлар очилди. Саноат корхоналари, давлат муассасалари, олий ўқув юртлари ва мактабларда юбилейга бағишланган виставкалар ташкил этилди.

Куба знёлиларининг таниқли вакиллари, партия, касаба союз ва жамоат ташкилотларининг раҳбарлари Леннинга бағишланган мавзуларда доклад ва лекциялар ўқимоқдалар. Гавана вилоятининг бир ўзидагина бир ярим мингга яқин лекция ўқилди, уларда салкам 40 минг киши қатнашди. Шунингдек, бу ерда «Ленин кинода» виставкаси очилди. Бу виставкани Куба ёзувчилари ва санъат арбоблари союзи уюштирди. Жаҳонда биринчи социалистик давлат асосчисининг ҳаёти ва фаолиятини тасвирловчи жуда кўп фотосуратлар ва совет кинофильмларидаги кадрлар виставка стендларига қўйилган.

Виставкани очиш маросимида ёзувчилар ва санъат арбоблари союзининг раиси, Кубанинг машҳур шоири Николас Гильен, пойтахт жамоатчилигининг вакиллари ҳозир бўлдилар.

(ТАСС).

Г. ГУСАК А. А. ГРОМИКО БИЛАН УЧРАШДИ

ПРАГА, 19 март. (ТАСС). Чехословакия Социалистик Республикасида расмий визит билан меҳмон бўлиб турган СССР ташқи ишлар министри А. А. Громико кеча Баланд Татрада Чехословакия Коммунистик партияси Марказий Комитетининг биринчи секретари Г. Гусак билан учрашди. Учрашув вақтида ЧКП Марказий Комитети Президиумининг аъзоси, ЧКП Марказий Комитетининг секретари В. Билак, ЧКП Марказий Комитети Президиумининг аъзоси, Словакия Компартияси Марказий Комитетининг биринчи секретари И. Ленарт, ЧКП Марказий Комитети Президиумининг аъзоси, Словакия Социалистик Республикаси ҳукуматининг раиси П. Цолотка, ЧССР ташқи ишлар министри Я. Марко, шунингдек СССРнинг ЧССРдаги элчиси С. В. Червоненко қатнашдилар.

Учрашув вақтида суҳбат бўлди. Суҳбат қизғин ва самимий вазиятда ўтди. Г. Гусак ва А. А. Громико СССР билан Чехословакия халқлари ўртасидаги қардошларча муносабатни ривожлантириш ва мустаҳкамлашнинг аҳамиятини таъкидлаб ўтдилар.

ЭРФУРТДАГИ УЧРАШУВГА ДОИР

БЕРЛИН, 20 март. (ТАСС). Германия Демократик Республикаси Министрлар Советининг раиси Вилли Штофнинг таклифига биноан ГДР Министрлар Совети раиси билан ГФР канцлери Вилли Брандт 1970 йил 19 мартда Эрфуртда (ГДР) биринчи суҳбат учун учрашдилар.

Эрфуртдаги учрашув тамом бўлгандан кейин АДН агентлиги томонидан матбуот учун тарқатилган хабарда уқтириб ўтилишича, яна суҳбатлашиш учун 1970 йил 21 майда Касселда (ГФР) учрашиш ҳақида канцлернинг таклифини ГДР Министрлар Советининг раиси қабул қилди.

* * *

ЭРФУРТ, 20 март. (ТАСС). ГДР Министрлар Советининг раиси В. Штоф билан учрашувда қатнашган ГФР канцлери В. Брандт Эрфуртдан ГФРга жўнаб кетди. Вокзалда уни В. Штоф ва бошқа расмий кишилар кузатиб қолдилар.

ИСРОИЛДАН МАКТУБ

НЬЮ-ЙОРК, 19 март. (ТАСС). СССРнинг Бирлашган Миллатлар Ташкилоти ҳузуридаги доимий ваколатхонаси Исроилда истиқомат қилаётган Абрам Лазаревич Черчесдан СССР Олий Совети Президиуми номига олинган хатни тарқатди. А. Л. Черчес Совет Иттифоқига қайтиб келишига ёрдам кўрсатилишини сўраган.

«Менинг бутун умрим Совет Иттифоқида ўтди, — дейилади мактубда. — Ҳаёт учун нима зарур бўлса, шунинг ҳаммасини Совет давлати менга муҳайё қилган эди. Ўғилларим ва қизим маълумотли бўлишди. Мен 1969 йил 29 мартда қаттиқ хато қилдим: Совет Иттифоқини ташлаб Исроилдаги қайноға ва қайнонам ҳузурига кетдим (ўғилларим боришни рад қилишган эди)».

Исроилга келган биринчи кунларимдан бошлаб хотиним ўз ота-оналаридан олиб турган хатлар асосида қулоғимга қуйган ҳамма гаплар ёлғон эканлигини ўз кўзим билан кўрдим, — деб ёзади А. Л. Черчес. «—Бутун умри Совет давлатида ўтган кишининг капиталистик давлатдаги ҳамма нарса фақат пулга бўйсунган ҳаётга кўникиши оғир. Туғилиб-ўсган ва бутун ҳаётимни ўтказган Ватанни ташлаб хато қилганлигимни эндигина батамом англадим. Ватанни соғиниш, ўғилларимни соғиниш менинг маънавий аҳволимни баттар ёмонлаштирмоқда. Совет давлатининг инсонпарварлиги менга маълум. Илтимосимни қайтармасангиз ва Ватанга қайтиб боришимга, совет гражданлигимнинг тикланишига ёрдам берсангиз».

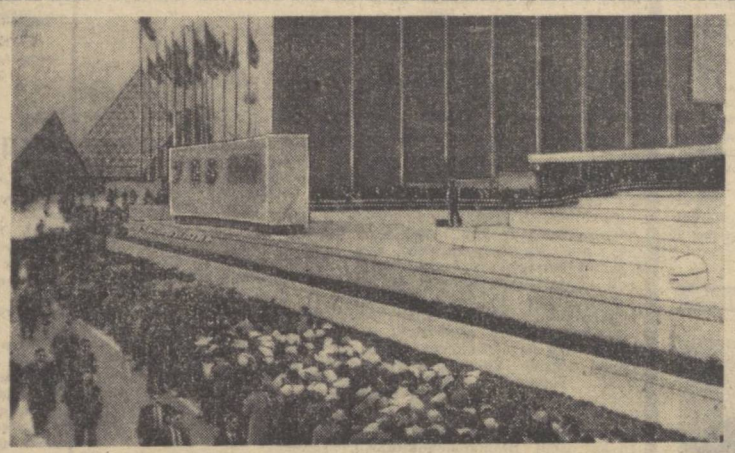

ОСАКА. (Япония). «ЭКСПО-70» жаҳон виставкасида. Суратда: кўргазмага келганлар СССР павильони билан танишмоқдалар. Совет Иттифоқи павильонини икки кун ичида 200 мингдан знёдроқ киши келиб кўрди. С. Приображенский телефотоси. (ТАСС).

ҚАҲРАМОН ВЬЕТНАМ ХАЛҚИГА ҚАРДОШЛАРЧА САЛОМ

Америка агрессорларига қарши Умумвьетнам кураш куни муносабати билан Осиё ва Африка мамлакатлари бирдамлик Совет комитети билан Вьетнамни қўллаб-қувватлаш Совет комитети Ханойга Осиё ва Африка халқлари бирдамлиги Вьетнам комитетининг номига телеграмма юборди. Бу комитетлар миллион-миллион совет кишилари номидан қаҳрамон Вьетнам халқига қардошларча салом йўллаган ва социализм қурилишида, империалистик агрессорларга қарши курашда янги-янги муваффақиятлар тилаган.

Жанубий Вьетнам миллий Озодлик фронти марказий комитетига юборилган телеграммада Жанубий Вьетнамнинг барча қаҳрамон халқига оташин салом юборилган ва унинг одилона озодлик курашида янги-янги ғалабалар қозонишига самимий истак билдирилган. (ТАСС).

КУБА РЕСПУБЛИКАСИ. Пинос оролини «Ёшлар ороли» дейишади. Бу ерда йигит ва қизлар цитрус экинзорларида ва ирригация қурилишларида мардонавор меҳнат қилишяпти, қишлоқ хўжалигини механизациялаш мутахассислигини эгаллашяпти. Суратда: бўлажак тракторчилар «Белорусь» билан танишишмоқда.

Н. Чигирь фотоси. (ТАСС).

ХАЛҚАРО МАВЗУДА

УСТАСИ ФАРАНГ...

Бундан бир неча кун мукаддам СССРнинг Лондондаги элчихонаси олдида ўттизтача кишилар тўдасини кўриш мумкин эди. Улар «Яҳудийларга Исроилга бориш имконини беринглар!» деган шиор кўтариб олган эдилар. Бу Советларга қарши навбатдаги намойиш ўтказаётган сионистлар ташкилотидан бўлган студентлар тўдаси эди. Уларнинг атрофини телевидениедан келган операторлар ўраб туришарди. Бу ерга сионистлар телерепортёрларни чақиришганми ёки телерепортёрлар сионистларни чақиришганми, англаш қийин эди. Бироқ аввал ёзилган сценария бўйича фильм суратга олинаётганлиги аниқ эди.

— Сиз ким учун СССРдан кетишга ижозат олишга эришмоқчисиз?—сўрадим мен шиор кўтариб турганларнинг биридан.

— Уч миллион совет яҳудийлари учун,— деди у.

— Улар Исроилга боришни хоҳлаётганига ишонасизми?

— «Жуиш кроникл»ни ўқиб кўринг, сиз ҳам ишонасиз...

— Ундай бўлса, нега сиз ўзингиз Исроилга боришни хоҳламайсиз?

Бу саволни мен Англияда биринчи бор беришим эмас. Лекин ҳали бирор марта ҳам дурустроқ жавоб олганим йўқ. Чунки сионистлар инглиз яҳудийларини Исроилга боришга кўндиришолмаяпти. Яқинда яҳудий ёзувчиси Лоус Маркс Лондонда гапира туриб, инглиз яҳудийларининг нима учун Исроилга боришдан кўра Британия орол-ларида яшашни афзал кўраётганликларини жуда яхши тушунтириб берди. Исроилда, деди у, турмуш жуда оғир, шунинг учун ҳам ҳозирги пайтда сионизм яҳудийларни Англиядан Исроилга оммавий кўчиришга қодир эмас. Дарҳақиқат гап фақат Исроилда турмушнинг ёмонлигида эмас. Ҳозир Англияда 400 минг яҳудий истиқомат қилади. Уларнинг она тили ҳам инглиз тили. Уларда бошқа она тили йўқ. Бу яҳудийларнинг кўпчилиги шу ерда туғилиб, шу ерда улғайишган. Англия уларнинг ватанидир. Нега энди қисқагина вақт ичида кўшниларига бир неча бор босқинчилик қилган Исроилга боришлари керак экан? Миллионлаб жаҳон жамоатчилигининг нафратига учраш ёки улар учун бутунлай бегона бўлган иғвогарлик туфайли тўпларга нишон бўлиш учунми?

Сионистларнинг бу ерда ўтказаётган антисовет кампаниялари-нинг мақсади битта. У ҳам бўлса антисемитизм сиёсати ўтказяпти деб Совет Иттифоқига туҳмат қилишдан иборат.

Мен «Жуиш кроникл»нинг ҳамма сонларини мунтазам равишда ўқиб бораман. У бу ерда инглиз тилида чиқарилади. Мен бу газетанинг Советларга қарши ёзилган мақоласиз чиққан бирор сонини эсолмайман. Яқинда ушбу борада энг катта мақолани эълон қилди. Газетанинг ёзишича Киевдаги Бабий Яр бузиб ташланиб, унинг ўрнида уй-жой бинолари қурилаётган эмиш. Бу антисемитизм бўлмай нима?!

Қаранг-а, сионистлар Бабий Яр тўғрисида гапирганда у ерда 10 мингдаб руслар, украинлар ва татарлар қирилиб кетганини тилга олишмайди. Аммо гап бунда ҳам эмас. Лондонда инглиз тилида чиқаётган совет газетаси «Совьет уикли» «Жуиш кроникл»нинг бу мақоласини асосли далиллар билан фош қилиб ташлади. У Бабий Яр ўрнида фашизм қурбонларига ёдгорлик ўрнатилгани ва мемориал парк ташкил этилганини ҳикоя қилиб берди. Шу билан бирга «Совьет уикли» ўз саҳифасида конкурсда биринчи ўринни олган бу ёдгорликнинг лойиҳаси ҳамда лойиҳа авторлари — киевлик архитекторлар М. Гришчук ва У. Сенкевичнинг суратларини босиб чиқарди.

Сиз «Жуиш кроникл» ўз газетхонлари олдида тавба-тазарру қилгандир деб ўйламанг. Йўқ, редакция бу ҳақда ломмим ҳам демади. Ҳа, бу газетанинг фактларни бузиб кўрсатишда, оқни қора қилиб ёзишда тенги йўқ деса бўлади. Иғвогарликда у чинакам устаси фаранг. Яқинда матбуотда эълон қилинган яҳудий миллатидан бўлган 52 таниқли совет граждани-нинг баёноти ҳақида газета жим турол-мади. Лекин у бу баёнотнинг бирорта сатрини ҳам келтирмай, уни тўғридан-тўғри антисемитизм ҳужжати деб атади.

Бироқ бу сеанслар яҳудий миллатидан бўлган барча Британия фуқороларининг мулоҳазасини ифодалаяпти десак жуда ҳам нотўғри муболағага йўл қўйган бўлардик. Яқинда кекса бир инглиз яҳудийси билан суҳбатлашиб қолдим. У кўпчилик яҳудийларнинг фикрини ифодалаб шундай деди:

— Сиз тағин 400 минг инглиз яҳудийларининг ҳаммаси сионистларга ишонади деб ўйламанг. Албатта, пропаганда ўз таъсирини кўрсатмай қолмайди. У кимларнидир ўз домига тортади. Агар сиз биздан Европанинг фашизм вабосидан озод қилинганги учун кимга миннатдорчилик билдиришимиз кераклигини, яҳудий миллатига мансуб кишиларнинг ялпи қиргиндан ким қутқарганини сўрасангиз, мен сизга совет кишилари деб жавоб бераман.

Н. ОЛЕХОВ. (АПН).

БРАЗИЛИЯ КОМАНДАСИ ТРЕНЕРСИЗ ҚОЛДИ

Бразилия терма командаси футболчилари жаҳон чемпионатига икки ойдан сал ортиқ вақт қолган бир пайтда тренерсиз қолдилар. Жоао Салданья ўз постидан четлаштирилди. Бразилия спорт конфедерацияси президенти унинг ўрнига терма командани-нинг собиқ тренери Айморе Морейрани қайтаришни кўзда тутмоқда.

Бразилия футбол техник комиссиясидаги бундай келишмовчиликлар Аргентина терма командасининг бразилияликлар устидан 2:0 ҳисобидаги ғалабасидан кейин бошланди. Тренер Салданья техник комиссия томонидан ишлаб чиқилган чемпионатга тайёргарлик планига амал қилмаганлигида айбланмоқда. (ТАСС).

Редактор М. ҚОРИЕВ.

РАДИО БУГУН

6.15 — Тонгги концерт. 8.25 — Бахтимизни куйлаймиз. 9.30 — «Дўстлик маршрутлари». Музикали эшиттириш. 10.10 — «ГУЛШАН» радиожурнали. 11.15 — В. И. Ленин маданий революция ҳақида. Суҳбат. 11.30 — Республикамизни куйлайман. Концерт. 12.15 — «Йўлчи юлдуз». Адабий альманах. 13.30 — Ўзбек эстрадаси усталарининг концерти. 15.10 — «Правда» газетасининг обзори. 15.20 — «Ўзбекистон шоирлари В. И. Ленин ҳақида» (ўзбекча). 15.40 — «Истеъдод эгалари». Музикали эшиттириш. 16.10 — «Минора устида қўёш». Радиопьеса (русча). 17.20 — Уйғур куйлари. 17.45 — «Тушимга кираётган шаҳар». Радиоочерк. 18.00 — Футбол. СССР биринчилиги учун «Пахтакор» — «Шахтёр» (Донецк). «Пахтакор» стадионидан олиб эшиттирилади. 19.20 — Халқ талантлари концерти. 20.00 — «ЛЕНИННОМА» программаси. 21.20 — «Қишлоқ радиоклубида». 22.00 — Театр микрофон олдида. Ҳамза номли театр «Отелло» спектаклининг монтажи.

ТЕЛЕВИДЕНИЕ БУГУН

БИРИНЧИ ПРОГРАММА

9.55 — **Тошкент** кўрсатади. **Ўзбек тилида:** 10.00 — Телеминиатюралар. 10.40 — **«Остонангда»** (бадиий фильм). 12.00 — **Москва** кўрсатувлари. 16.55 — **Тошкент** кўрсатади. 17.00 — Футбол бўйича СССР биринчилиги. «ПАХТАКОР» — «ШАХТЁР» (Донецк) учрашуви. 18.45 — Янгиликлар. 19.00 — Наврўз лирикаси. 20.00 — **Москва** кўрсатади. 21.00 — Янгиликлар. 21.05 — Футбол бўйича СССР биринчилиги. «ДИНАМО» (Тбилиси) — «ДИНАМО» (Киев) учрашуви. 23.00 — Рангли телевидение: Мультипанорама.

ИККИНЧИ ПРОГРАММА

15.30 — **Москва** кўрсатувлари. 20.00 — **Тошкент** кўрсатади. «ЧАШМА». 20.40 — Ўзбек куйларидан концерт. 21.30 — **«Анна Каренина»** (бадиий фильмнинг 2-серияси).

УЧИНЧИ ПРОГРАММА

18.00 — **Душанба** кўрсатади.

ТЕАТР

НАВОИЙ НОМЛИ ЎЗБЕК ДАВЛАТ АКАДЕМИК КАТТА ТЕАТРИДА — 21/III да **Ойжамол**, 22/III да **Евгений Онегин** (кундузи). **Бир пардали балетлар премьераси.** М. Ашрафий, **Темир Малик**, А. Берлин. **Сув ҳақида поэма**, С. Юдаков. **Аланга** (кечқурун).

ҲАМЗА НОМЛИ ЎЗБЕК ДАВЛАТ АКАДЕМИК ДРАМА ТЕАТРИДА —21/IIIда **Олтин девор**, 22/III да **Олтинчи июль** (кундузи). **Олтин девор** (кечқурун).

МУҚИМИЙ НОМЛИ ЎЗБЕК ДАВЛАТ МУЗИКАЛИ ТЕАТРИДА — 21/III да **Паранжи сирлари**, 22/III да **Фарғона тонг отгунча** (спектакллар кеч соат 8 да бошланади).

ТОШКЕНТ ДАВЛАТ ЦИРКИДА — **«СУВДАГИ ЖОЗИБАЛАР» янги аттракциони.**

КИНО

22 мартда

Кўҳна мачитдаги учрашув — «СПУТНИК» (тоқ соатларда), «ДРУЖБА» (кундуз ва кечқурун).

Почтачи — «СПУТНИК» (жуфт соатларда). «ЎЗБЕКИСТОН 25 ЙИЛЛИГИ» (кундуз ва кечқурун).

«Мерседес» муаммоси — «ВОСТОК», «ЎЗБЕКИСТОН» (кундуз ва кечқурун).

Гапираверишсин — «КОМСОМОЛ 30 ЙИЛЛИГИ» (кундуз ва кечқурун).

Кашмирдаги севги — НАВОИЙ номли (ўзбек тилида, кундуз соат 1.40 ва 4.30 минутда).

Гўзал маликам — «МОСКВА» (кеч 8 яримда).

ҲАМЗА НОМИДАГИ ЛЕНИН ОРДЕНЛИ ЎЗБЕК ДАВЛАТ АКАДЕМИК ДРАМА ТЕАТРИДА

21, 22, 25, 28 мартда кеч соат 7 яримда

ЯНГИ СПЕКТАКЛЬ

Эркин ВОҲИДОВ

«ОЛТИН ДЕВОР»

3 пардали комедия

Саҳнага қўювчи режиссёр — Ўзбекистон ССР халқ артисти, Абдулла Тўқай мукофоти лауреати — **Т. У. ХУЖАЕВ.**

Режиссёр ассистенти — Б. ЮЛДОШЕВ.

Рассом — М. ЭШОНХУЖАЕВ.

АСОСИЙ РОЛЛАРДА

Ўзбекистон ССР халқ артистлари: Ғани АЪЗАМОВ, Амин ҒУРДИЕВ, Сайфи ОЛИМОВ, Қудрат ХУЖАЕВ, Сабоҳон КАРИМОВА, Тўғон ШУКУРОВ ва ЎзССРда хизмат кўрсатган артистлар: Ойдин НОРБОЕВА, Рихси ИБРОҲИМОВА, Турғун ХОНТУРАЕВлар иштирок этадилар.

ЎРТА ОСИЁ ТАБИИЙ ГАЗ ИЛМИЙ-ТАДҚИҚОТ ИНСТИТУТИ КОНКУРС МУДДАТИНИ

31 МАРТГАЧА УЗАЙТИРАДИ

(«Совет Ўзбекистони» газетасининг 3 февраль сонига қаралсин).

ЗАНГОРИ ЭКРАНДА

Тошкент телестудиясининг ҳафталик программаси

23 МАРТ, ДУШАНБА

БИРИНЧИ ПРОГРАММА

10.55 — **Тошкент** кўрсатади. **Ўзбек тилида:** 11.00 — **«Кувноқ лар даврасида».** 11.30 — Бадиий фильм. 13.00 — **Москва** кўрсатади. 17.55 — **Тошкент** кўрсатади. 18.00 — «Истиқбол эгалари». 18.50 — «АХБОРОТ». 19.20 — Телетеатр: И. Султон. **«Бургутнинг парвози»** (1-қисм). 20.40 — **«Оғоҳ».** 22.10 — **«Бургутнинг парвози»** (2-қисм).

ИККИНЧИ ПРОГРАММА

18.00 — **Тошкент.** Ўқув кўрсатувлари. 20.00 — **Москва** кўрсатади.

УЧИНЧИ ПРОГРАММА

18.00 — **Душанба телестудиясининг кўрсатувлари.**

24 МАРТ, СЕШАНБА,

БИРИНЧИ ПРОГРАММА

10.55 — **Тошкент** кўрсатади. **Рус тилида:** 11.00 — **«КАЛАКОЛЬЧИК»** клуби. 11.40 — Бадиий фильм. 13.00 — **Москва** кўрсатади. 13.15 — **«Сехрли орол»** (бадиий фильм). 17.20 — **Тошкент** кўрсатади. **Рус тилида:** 17.20 — Телеянгиликлар. 17.40 — Тарих саҳифалари. **Ўзбек тилида:** 18.05 — Телеянгиликлар. 18.20 — Қишлоқ хўжалиги билимдари университети. 18.50 — Солдат қўшиқлари. 19.40 — **«Хужумкор бўл»** (бадиий фильм). 21.00 — Интервидение. Хоккей бўйича жаҳон чемпионати: ГДР — СССР. 00.30 — ЧССР — ШВЕЦИЯ. (Ўйинлар Швециядан олиб кўрсатилади).

ИККИНЧИ ПРОГРАММА

18.00 — **Тошкент.** Ўқув кўрсатувлари. 19.45 — **Москва** кўрсатади. 21.00 — **Тошкент** кўрсатади. 21.20 — **«Енгилмас батальон»** (бадиий фильм).

УЧИНЧИ ПРОГРАММА

18.00 — **Фрунзе телестудиясининг кўрсатувлари.**

25 МАРТ, ЧОРШАНБА

БИРИНЧИ ПРОГРАММА

10.55 — **Тошкент** кўрсатади. **Ўзбек тилида:** 11.10 — **«Қизил галстук».** 11.50 — **«Еттидан ўн иккигача»** (бадиий фильм). 13.00 — **Москва** кўрсатади. 17.55 — **Тошкент** кўрсатади. 18.00 — Телеянгиликлар. **Ўзбек тилида:** 18.10 — Болалар учун концерт. 18.45 — Иқтисод ва тежамкорлик учун. 19.00 — Наманган театри солистка-си Ҳабиба Оҳунова концерти. 19.40 — Телеянгиликлар. 20.00 — **Москва** кўрсатади. 21.00 — Интервидение. Хоккей бўйича жаҳон чемпионати: ПОЛЬША — СССР.

ИККИНЧИ ПРОГРАММА

17.55 — **Тошкент** кўрсатади. **Рус тилида:** 18.10 — Кинофильм. 18.30 — «Звезда Востока» саҳифаларида. 19.10 — Ўзбек дйёрининг милициясн. **Ўзбек тилида:** 19.40 — **«НУРХОН»** (Муқимий театридан олиб кўрсатилади. 22.00 — Телефильм.

УЧИНЧИ ПРОГРАММА

20.00 — **Тошкент кўрсатувлари.**

26 МАРТ, ПАЙШАНБА

БИРИНЧИ ПРОГРАММА

10.55 — **Тошкент** кўрсатади. **Ўзбек тилида:** 11.00 — **«Африкадан келган хат»** (ёш томошабинлар театридан олиб кўрсатилади). 12.20 — **«Кувноқ карусель».** 12.30 — **«Балиқчи ва балиқ ҳақида эртак»** (болалар учун кинофильмлар). 13.00 — **Москва** кўрсатади. 13.15 — **«Сомбреро»** (бадиий фильм). 17.55 — **Тошкент** кўрсатади. **Рус тилида:** 18.00 — Телеянгиликлар. 18.15 — Ишчи — фахрли ном. 18.55 — **«Деразадаги жирафа»** (бадиий фильм). **Ўзбек тилида:** 20.05 — Телеянгиликлар. 20.20 — Шаҳарларимиз осойишталиги учун. 20.50 — «МЕНИ КУТГИЛ» (адабий музикали эшиттириш). 21.30 — Ленинизм — давримиз байроғи. 21.45 — Совет Ўзбекистони композиторлари: Абдураҳим Муҳамедов.

ИККИНЧИ ПРОГРАММА

18.00 — **Тошкент** кўрсатади. 18.25 — Янгиликлар. 18.45 — Барча резервлар — амалда. 19.15 — Баҳор концерти. 20.00 — **Москва** кўрсатади.

УЧИНЧИ ПРОГРАММА

20.00 — **Тошкент** кўрсатади. 20.20 — Ғўлаллик инсонга. 20.40 — **«Ун саккизинчи йил»** (бадиий фильм). 22.00 — Павел Лисициан қўйлайди.

27 март, ЖУМА

БИРИНЧИ ПРОГРАММА

10.55 — **Тошкент** кўрсатади. 11.00 — Болалар учун телетеатр. 11.50 — Бадиий фильм. 13.00 — Москва кўрсатади. 13.45 — **«Му-му»** (бадиий фильм). 17.55 **Тошкент кўрсатади. Рус тилида** 18.00 — Телеянгиликлар. 19.00 — Футбол бўйича СССР биринчилиги: «ПАХТАКОР» — ЦСКА. **Ўзбек тилида:** 20.45 — Кўкламги экиш — биринчи имтиҳон. 21.00 — «ҲАЁТ ВА САҲНА». 22.00 — **Москва.** Интервидение. Хоккей бўйича жаҳон чемпионати: СССР — ЧССР. 02.15 — Футбол бўйича СССР биринчилиги «ДИНАМО» (Тбилиси) — «СПАРТАК» (Москва).

ИККИНЧИ ПРОГРАММА

18.00 — **Тошкент.** Ўқув кўрсатувлари. 20.00 — **Москва** кўрсатади. 22.00 — **Тошкент** кўрсатади: **«Бир планетада»** (бадиий фильм).

УЧИНЧИ ПРОГРАММА

20.00 — **Тошкент** кўрсатади. 20.30 — Ёшлик давраси. 21.00 — **«Булутли тонг»** (бадиий фильмнинг 3- серияси).

28 март, ШАНБА

БИРИНЧИ ПРОГРАММА

9.55 — **Тошкент** кўрсатади. 10.10 — «ХУШВАҚТ БЎЛИНГ» (музикали дам олиш программаси). 10.40 — **«Мандат»** (бадиий фильм). 12.00 — Москва кўрсатади. 17.30 — Тошкент кўрсатади. 17.35 — Телеянгиликлар. **Ўзбек тилида:** 17.45 — «БОЙЧЕЧАК», 18.15 — «ЕШЛИК» студияси кўрсатади. 19.30 — Эстрада концерти. 20.00 — **Москва** кўрсатади.

ИККИНЧИ ПРОГРАММА

12.00 — **Тошкент.** Ўқув кўрсатувлари. 16.30 — **Москва** кўрсатади 17.40 — Интервидение. Хоккей бўйича жаҳон чемпионати: ГДР — ФИНЛЯНДИЯ. 20.00 — **Тошкент** кўрсатади. 20.40 — Ялла ва рақслар. 21.20 — **«26- отилмасин»** (бадиий фильм).

УЧИНЧИ ПРОГРАММА

18.00 — **Душанба телестудиясининг кўрсатувлари.**

29 март, ЯКШАНБА

БИРИНЧИ ПРОГРАММА

9.55 — **Тошкент** кўрсатади. 10.00 — Гимнастика. **Рус тилида:** 10.20 — Кинофильм. 10.30 — «ЯНГРА, БАРАБАН». 11.10 — Телеспектакль. **Ўзбек тилида:** 12.35 — Болалар учун телетеатр. 13.25 — «ЗАМАНДАС». 14.05 — Буни ҳамма билиши керак. **Ўзбек тилида:** 17.00 — Цирк майдонида ҳайвонлар. 17.10 — Мардлик — мангулик. 17.50 — **«АХБОРОТ»** 18.30 — «ХУШВАҚТ БЎЛИНГ» (такрорий кўрсатув). 19.00 — **Москва** кўрсатади. (Марказий телевиденениинг бугунги эшиттиришлари Ўзбекистон ССРга бағишланади). 19.30 — КПСС Марказий Комитети Сиёсий бюроси аъзолигига кандидат, Ўзбекистон Компартияси Марказий Комитетининг биринчи секретари Ш. Р. РАШИДОВ сўзи. 19.45 — **«Ўзбек дйёрида»** (телеочерк). 20.15 — **«ЎЗБЕКИСТОН ҒУЛАБ»** (киносаҳатчилар клуби). 21.25 — Ўзбекистон санъат усталарининг концерти.

ИККИНЧИ ПРОГРАММА

10.00 — **Тошкент.** Ўқув кўрсатувлари. 12.00 — **Москва** кўрсатади. 19.00 — **Тошкент** кўрсатади. 19.30 — Ғаллакорлар ҳаётида муҳим давр. 19.45 — Цирк томошолари. 20.25 — Радио ва телевидение Давлат комитети уйғур ансамблининг концерти 20.05 — **«Виринея»** (бадиий фильм).

УЧИНЧИ ПРОГРАММА

17.00 — **Фрунзе телестудиясининг кўрсатувлари.**

СОВЕТ ЎЗБЕКИСТОНИ

Орган Центрального Комитета Компартии Узбекистана, Верховного Совета и Совета Министров Узбекской ССР.

Бизнинг адрес ва телефонлар: ТОШКЕНТ «ПРАВДА ВОСТОКА» кўчаси № 26. Редактор — 336545. Редактор ўринбосарлари — 337914, 339323. Масъул секретарь — 334455. Масъул секретарь ўринбосарлари — 337283. Партия турмуши — 333469. Марксизм-ленинизм назариясини пропаганда қилиш — 331455. Халқаро ҳаёт — 331216. Саноат капитал қурилиш ва транспорт — 334780. Совет қурилиши — 333258. Қишлоқ хўжалиги — 337604. Адабиёт ва санъат — 332036, 337221. Фан, мактаб ва олий ўқув юртлари — 334451. Маҳаллий ахборот ва спорт — 332347. Оммавий ишлар ва хатлар 338679, 333553. Иллюстрация — 334524. Стенографистка — 337343. Корректура — 337162. Эълонлар — 332112. Коммутатор — 330249, 330250, 330251, 330252, 330253, 330254, 330255, 330256, 330257, 330258. ОБЛАСТЬ МУХБИРЛАРИ. Андижон — 48—85. Бухоро 3—31—42. Қарши — 38—42. Нукус — 42—62. Самарқанд 31—972. Термиз 23—27. Урганч 34—55. Гулистон — 22—09.

№ Г. — 67. Ўзбекистон Компартияси Марказий Комитети нашриётининг босмахонаси. Тошкент шаҳри. Индекс 64583. Р. 02354.