ОБЛАСТИМИЗ ПАХТАКОРЛАРИНИНГ МЕҲНАТ ЗАФАРИ

Бутун дунё пролетарлари, бирлашингиз!

ТОШКЕНТ ҲАҚИҚАТИ

ЎЗБЕКИСТОН КОММУНИСТИК ПАРТИЯСИ ТОШКЕНТ ОБЛАСТЬ КОМИТЕТИ ВА ХАЛҚ ДЕПУТАТЛАРИ ТОШКЕНТ ОБЛАСТЬ СОВЕТИНИНГ ОРГАНИ

ГАЗЕТА 1928 ЙИЛ 11 ДЕКАБРДАН ЧИҚА БОШЛАГАН ● № 215 (7105). ● 11 ноябрь, 1979 йил ◆ ЯКШАНБА ● Баҳоси 2 тийин.

ОНА-ВАТАНГА 420 МИНГ ТОННА «ОҚ ОЛТИН» СОТИЛДИ ВА ЙИЛЛИК ХАЛҚ ХЎЖАЛИК ПЛАНИ БАЖАРИЛДИ. БУТУН КУЧ ВА ТЕХНИКАНИ САФАРБАР ЭТИБ, ДАЛАДА ҚОЛГАН ҲОСИЛНИНГ СЎНГГИ КИЛОГРАММЛАРИГАЧА ТЕРИБ ОЛАЙЛИК!

МАРРА ЭГАЛЛАНДИ

Тошкент области қишлоқ хўжалиги меҳнаткашлари партия XXV съезди, КПСС Марказий Комитети июль (1978 йил) Пленуми қарорларини, КПСС Марказий Комитетининг Бош секретари, СССР Олий Совети Президиумининг Раиси ўртоқ Л. И. Брежневнинг кўрсатмаларини изчиллик билан ҳаётга тадбиқ эта бориб, бу йилги ғоят оғир шароитда мўл ҳосил етиштирдилар ва 9 ноябрда катта меҳнат ғалабасини қўлга киритдилар. Пахта тайёрлаш йиллик ҳажми муваффақиятли бажарилди, қабул пунктларига 420 минг тонна «оқ олтин» етказиб берилди. Колхозчилар, совхозларнинг ишчилари, механизаторлар, қишлоқ хўжалиги мутахассисларининг фидокорона ва қаҳрамонона меҳнатлари туфайли ҳар гектар майдондан 30,9 центнердан ҳосил йиғиштириб олинди. Ялпи ҳосилнинг 87 проценти биринчи сортга топширилди. Машиналар билан 338 минг тонна ёки ялпи ҳосилнинг 80 процентдан кўпроғи терив олинди.

Давлатга пахта сотиш йиллик ҳажмининг муваффақиятли бажарилишида Ўзбекистон Компартияси Марказий Комитети, Ўзбекистон ССР Олий Совети Президиуми, Ўзбекистон ССР Министрлар Советининг республиканинг барча меҳнаткашларига Мурожаати ҳал қилувчи, сафарбар этувчи аҳамиятга эга бўлди. Пахтакорларнинг меҳнат ғалабасига областнинг барча районлари салмоқли ҳисса қўшдилар. Бўка райони хўжаликлари давлатга 71,2 минг, Бекобод—61,1 минг, Ғалаба—59,9 минг, Оққўрғон—58,8 минг, Ўрта Чирчиқ—42,5 минг, Пискент—40,8 минг, Янгийўл—31,1 минг, Чиноз—30,7 минг, Коммунистик—25,8 минг тонна пахта топширдилар.

Ғалаба районида пахтакорлар ажойиб муваффақиятга эришишди. Улар ҳар гектар майдондан 39,2 центнердан ҳосил олишди, пахтанинг 86 процентдан кўпроғи машиналарда терив олинди. Чиноз, Бўка, Коммунистик районида пахтакорлари ҳар гектар майдондан 32,5—33 центнердан ҳосил йиғиштириб олдилар.

Ғалаба районидаги «Победа», Энгельс номли, Ленин номли, «Заря коммунизма», Димитров номли, «Ленинград», Свердлов номли колхозлар, Киров номли ўқув хўжалиги, Бўка районидаги «Октябрь 40 йиллиги», «Коммунизм», Тимирязев номли колхозлар, Коммунистик районидаги «Ленинский путь», «Ўзбекистон» колхозлари, Чиноз районидаги «Қизил Октябрь», Янгийўл районидаги Ҳ. Турсунқулов номли колхозлар давлатга пахта сотиш йиллик ҳажмини биринчилар қатори муваффақиятли бажаришди ва ҳар гектар майдондан 35—47 центнердан ва ундан ҳам юқори ҳосил олишди.

Чиноз районидаги Киров номли колхоздан икки марта Социалистик Меҳнат Қаҳрамони, Ленин мукофоти лауреати Турсуной Охунова, Бўка районидаги «Октябрь 40 йиллиги» колхозидан Сервер Усеинов ва Мирфаёз Тўлаганов, Ғалаба районидаги «Ленинград» колхозидан Мадиёр Шарипов, Свердлов номли колхоздан Маҳмуд Ўринбоев, Оққўрғон районидаги С. Сегизбоев номли совхоздан Николай Адаменко, «Ленинизм» колхозидан Чиниўлат Норбўтаев, Коммунистик районидаги «Правда» колхозидан Роман Айтқулов, Ўрта Чирчиқ районидаги Энгельс номли колхоздан Турсунбой Абдураимовлар пахта териш машиналарининг техника имкониятларидан юксак унум билан фойдаланиб социалистик мусобақада пешқадам бўлдилар. Улар мавсумда пахта териш машиналари билан 180—402 тоннадан «оқ олтин» теришди. Область бўйича ҳар бир пахта териш машинасининг иш унуми 117 тоннани ташкил этди.

Областда давлатга пахта сотиш йиллик ҳажмининг муваффақиятли бажарилишига корхоналар, ташкилотлар, ўқув юртлари коллективлари, барча шаҳар ва районлар меҳнаткашлари муносиб ҳисса қўшдилар. Улар Ўзбекистон Компартияси Марказий Комитети, Ўзбекистон ССР Олий Совети Президиуми ва Республика министрлар Советининг Мурожаатига жавобан пахтакорларга ёрдамга келдилар ва ҳосил теримида фидокорона меҳнат қилишмоқда.

Область қишлоқ меҳнаткашлари оширилган социалистик мажбуриятларини бажариш учун курашни давом эттиришяпти. Улар етиштирилган барча ҳосилни йиғиб-териб олишни тез кунларда тугаллаш ва давлатга пахта сотиш ҳажмини 455 минг тоннага етказиш учун қатъий қарор қилганлар.

Областда давлатга дон, канап пояси, сабзавот ва полиз маҳсулотлари, узум, шилла, жун сотиш бўйича ўнинчи беш йилликнинг тўртинчи йилига қабул қилинган социалистик мажбуриятлар, давлатга картошка, мева, сут сотиш йиллик ҳажмлари муддатидан илгари бажарилди. Давлатга барча турдаги чорвачилик маҳсулотлари сотиш ўтган йилга нисбатан жадал суръатларда олиб борилмоқда.

Умуминтифоқ фондига мева, сабзавот маҳсулотлари топшириш планлари анча ошириб адо этилди. Москва, Ленинград шаҳарлари ва бошқа саноат марказлари меҳнаткашларига 269 минг тонна мева, сабзавот маҳсулотлари етказиб берилди. Бу планнинг 168 процентини ташкил этади.

Область қишлоқ хўжалик меҳнаткашларининг эришган ғалабалари колхозчилар, совхозларнинг ишчилари, қишлоқ хўжалиги, барча шаҳар ва тайёрлов органлари ходимлари ва мутахассисларининг жуда катта фидокорона меҳнатлари, партия, совет, касаба союз ва комсомол ташкилотларининг улкан ташкилотчилик ва сиёсий ишлари, КПСС Марказий Комитети, Ўзбекистон Компартияси Марказий Комитети ва Совет ҳукумати томонидан кўрсатилаётган ёрдам самарасидир.

Область колхоз ва совхозлари йиғим-теримни якунлаш ва етиштирилган барча пахта ҳамда бошқа қишлоқ хўжалик маҳсулотлари топширишни қизғин давом эттириш билан бир қаторда 1980 йил ҳосили учун кузги-қишки тадбирлар комплексини амалга ошириш, чорва қишлоқини муваффақиятли ўтказиш ишларини кўчайтириб юбордилар. Улар ўнинчи беш йиллиқнинг якунловчи йилида КПСС XXV съезднинг деҳқончилик ва чорвачилик маҳсулотлари етиштириш ҳамда давлатга сотишни кўпайтириш бўйича қарорларини амалга оширишда янги муваффақиятларга эришиш чораларини кўрмоқдалар.

ЧИНОЗ ПАХТАСИ

Чиноз райони пахтакорлари давлат қабул пунктларига 31 минг 215 тонна «оқ олтин» етказиб бериб, 9 ноябрда пахта тайёрлаш планини адо этишди. Ҳар гектар майдондан 34 центнердан хирмон кўтарилди. Ялпи ҳосилнинг 75 проценти машиналарда терив олинди, давлатга топширилган пахтанинг 90 проценти биринчи сортга қабул қилинди. Районда уруғлик пахта тайёрлаш топшириғи ҳам ошириб бажарилди. Қабул пунктларига топширилган 4185 тонна ўрнига 5514 тонна юқори сифатли уруғлик пахта етказиб берилди.

Пахта тайёрлаш планини биринчилар қатори бажарган «Партия XXIV съезди» ва «Янгиобод» совхозлари, «Қизил Октябрь», Энгельс номли, «Ўзбекистон ССР 30 йиллиги», Охунбобоев номли, К. Маркс номли колхозлар меҳнаткашлари бу ютуққа катта ҳисса қўшишди.

Киров номли колхоздан икки марта Социалистик Меҳнат Қаҳрамони, Ленин мукофоти лауреати, Ўзбекистон ССР Олий Советининг депутати Турсуной Охунова бошлиқ бригада аъзолари ҳозиргача ҳар гектар майдондан 60,1 центнердан пахта ҳосили йиғиштириб олдилар. Бригада бошлиғининг ўзи «зангори кемаси» бункеридан хирмонга 450 тоннадан ортиқ «оқ олтин» тўкди. Охунбобев номли колхоздан А. Бекмуродов, К. Маркс номли колхоздан С. Тошхўжаев, «Ўзбекистон ССР 30 йиллиги» колхозидан Ф. Сефершаев, «Октябрь 40 йиллиги» колхозидан А. Пак, «Янгиобод» совхозидан Ҳ. Қўлдошева, «Партия XXIV съезди» совхозидан Б. Ерқуловлар бошлиқ бригадаларда пахта ҳосилдорлиги 40—45 центнерни ташкил этди.

Ҳосил теримида район пахтакорларига областнинг Калинин ва Оржоникидзе, пойтахтнинг Октябрь ва Фрунзе районлари меҳнат коллективлари катта ёрдам кўрсатишмоқда.

Районда давлатга дон, пилла, сабзавот ва полиз маҳсулотлари, узум, мева, картошка ва жун сотиш планлари ва олинган мажбуриятлар муваффақиятли бажарилди.

Район пахтакорлари ўз имкониятларини ҳисоблаб чиқиб, 20 ноябргача бу йилги мажбуриятларини, 25 ноябргача эса ҳар гектар майдондан 38 центнердан «оқ олтин» хирмони кўтариш юзасидан белгиланган оширилган социалистик мажбуриятларини бажаришга қарор қилдилар.

„Оқ олтин" хирмонига

ОБЛАСТЬ РАЙОНЛАРИДА ПАХТА ТАЙЁРЛАШНИНГ БОРИШИ ЮЗАСИДАН 10 НОЯБРГАЧА БЎЛГАН МАЪЛУМОТ

Биринчи устун — районлар, иккинчи устун — бир кунда тайёрланган пахта, учинчи устун — мавсум бошидан буён, тўртинчи устун — шу жумладан машинада бир кунда терилгани, бешинчи устун — мавсум бошидан буён (умумий пахта тайёрлаш ҳажмига нисбатан процент ҳисобида)

БЎКА	0,81	112,51	0,93	106,22
ҒАЛАБА	0,37	108,84	0,20	101,33
ЧИНОЗ	2,35	100,01	2,59	87,94
Бекобод	1,44	98,29	1,61	98,34
Пискент	1,14	97,89	1,20	102,18
Оққўрғон	1,33	97,36	1,56	98,33
Ўрта Чирчиқ	1,44	94,13	1,55	88,84
Коммунистик	2,21	93,73	2,32	90,36
Янгийўл	2,16	92,17	3,33	101,43
Область бўйича:	1,34	100,18	1,59	98,07

ИЛҒОРЛАРГА БАЙРОҚЛАР

Ўзбекистон Компартияси Марказий Комитети, Ўзбекистон ССР Олий Совети Президиуми ва Ўзбекистон ССР Министрлар Совети чорвачилик маҳсулотлари тайёрлаш юзасидан социалистик мусобақанинг 1979 йил 1 ноябргача бўлган якунларини кўриб чиқдилар.

Ўзбекистон Компартияси Марказий Комитети, Ўзбекистон ССР Олий Совети Президиуми ва Ўзбекистон ССР Министрлар Советининг кўчма Қизил байроқлари қуйидагиларга қолдирилди:

Фарғона областида; Тошкент области (область партия комитетининг секретари ўртоқ Мусахонов, область ижроия комитетининг раиси ўртоқ Алимов, область қишлоқ хўжалик ишлаб чиқариш бошқармасининг бошлиғи ўртоқ Раҳмонов). Бу область октябрь ойида юксак ўсишни таъминлаган ва ғўшт тайёрлаш йиллик ҳажмини 91,6 процент, сут тайёрлашни 103,5 процент, тухум тайёрлашни 84,6 процент жун тайёрлашни 116,2 процент бажарган; Байроқ Сирдарё областининг **Комсомол райони**, Бухоро область **Гиждувон районидаги «Коммунизм» колхозида** қолдирилди ҳамда Қашқадарё областининг **Нишон райони**, Қорақалпоғистон АССРнинг **Нукус районларига**; Самарқанд область, **Самарқанд районидаги Улуғбек номли хўжаликлараро чорвачилик комплекси**, Наманган область, **Наманган районидаги «Ленинград» колхозига** берилди.

Тошкент область, **Калинин районидаги «Рассвет» совхози** (совхоз директори ўртоқ Содиқов, партия ташкилотининг секретари ўртоқ Шишкина, ишчилар комитетининг раиси ўртоқ Хусамедулин). Бу совхоз давлатга ғўшт топшириш йиллик ҳажмини 134,4 процент, шу жумладан октябрь ойи планини 188 процент бажарган. Байроқ Сурхондарё область, Қумқўрғон районидаги «Ўзбекистон» совхозидан олиб берилади;

Сурхондарё область, **Сариосиё районидаги «Коммунизм» совхозига;**

Тошкент область, Калинин районидаги **«Узплодоовощчвинпром» бирлашмасига қарашли «Қорасув» совхози** (совхоз директори ўртоқ Албеков, партия ташкилотининг секретари ўртоқ Еқубова, ишчилар комитетининг раиси ўртоқ Нишонов). Бу совхоз октябрь ойида юксак ўсишни таъминлаган ва давлатга ғўшт топшириш йиллик ҳажмини 120 процент, сут топширишни 99 процент бажарган. Байроқ Самарқанд область, Булунғур районидаги «Булунғур» совхозидан олиб берилади;

Сирдарё область, **Оқолтин районидаги «Главсредазирсовхозстрой»га қарашли Ворошилов номли совхозга;**

Янгийўл бройлер парранда чилик фабрикаси (фабрика директори ўртоқ Шафиев, партия ташкилотининг секретари ўртоқ Холмирзаев, маҳаллий комитетнинг раиси ўртоқ Черемисина). Бу фабрика тухум реализация қилиш йиллик ҳажмини 367 процент, шу жумладан октябрь ойида 120 процент, ғўшт реализация қилиш йиллик ҳажмини 81,4 процент, шу жумладан октябрь ойида 101,99 процент бажарган. Байроқ Бўстонлиқ паррандачилик фабрикасидан олиб берилади;

Ўзбекистон ССР балиқ хўжалиги Давлат комитетининг **Хоразм балиқ комбинатига, Жиззах областидаги Жиззах район матлубот союзи молларни сўқимга боқиш хўжалигига** берилади.

* * *

Ўзбекистон Компартияси Марказий Комитети, Ўзбекистон ССР Олий Совети Президиуми ва Ўзбекистон ССР Министрлар Совети давлатга мева ва сабзавот маҳсулотлари сотиш юзасидан областлар, районлар, колхоз ва совхозлар ўртасидаги социалистик мусобақанинг 1979 йил 1 ноябригача бўлган якунларини кўриб чиқдилар.

Ўзбекистон Компартияси Марказий Комитети, Ўзбекистон ССР Олий Совети Президиуми ва Ўзбекистон ССР Министрлар Советининг кўчма Қизил байроқлари қуйидагиларга берилдиган бўлди:

Тошкент области (область партия комитетининг секретари ўртоқ Мусахонов, область ижроия комитетининг раиси ўртоқ Алимов, область қишлоқ хўжалик ишлаб чиқариш бошқармасининг бошлиғи ўртоқ Носиров, область матлубот союзи правлениесининг раиси ўртоқ Файзиев). Бу область давлатга барча турдаги сабзавот сотиш планини 125,8 процент, картошка тошириш планини 100 процент, полиз маҳсулотлари сотиш планини 120,8 процент, хўл мева сотиш планини 101,3 процент, узум сотиш планини 108,5 процент бажарган. Октябрь ойида сабзавот тайёрлашни йиллик планга нисбатан 30,1 процент, картошка тайёрлашни 27,1 процент, полиз маҳсулотлари тайёрлашни 10,8 процент, хўл мева тайёрлашни 11,3 процент ва узум тайёрлашни 22,5 процент кўпайтиришни таъминлаган. Байроқ Самарқанд областидан олиб берилади;

Тошкент областининг ихтисослаштирилган Оржоникидзе райони (район партия комитетининг секретари ўртоқ Пўлатов, район ижроия комитетининг раиси ўртоқ Ортиқхўжаев, район ижроия комитети қишлоқ хўжалик ишлаб чиқариш бошқармасининг бошлиғи ўртоқ Қуронбоев, район қишлоқ хўжалик маҳсулотларини харид қилиш ва улар сифатини белгилаш давлат Бош инспектори ўртоқ Алимов, область матлубот союзи правлениесининг раиси ўртоқ Файзиев). Бу область давлатга барча турдаги сабзавот сотиш планини 108 процент, картошка сотиш планини 100 процент, узум сотиш планини 111 процент бажарган ва октябрь ойида сабзавот тайёрлашни йиллик планга нисбатан 39 процент, картошка тайёрлашни 38,2 процент, жун тайёрлашни 43,4 процент кўпайтиришни таъминлаган. Байроқ Самарқанд областининг Булунғур районидан олиб берилади;

Шунингдек, Кўчма Қизил байроқ **Қорақалпоғистон АССРнинг Нукус районига, Самарқанд область богдорчилик ва узумчилик совхозлар трестининг «Красногвардейск» ихтисослаштирилган совхозига, Қорақалпоғистон АССР Чимбой районидаги «Чимбой» совхозига; Андижон область Ленин районидаги «Правда Востока» колхозига** берилади.

ТУРСУНОЙ ОХУНОВА АҲДИГА ВАФО ҚИЛДИ

ЧИНОЗ. (Тошкент области), 10 ноябрь. (ЎзТАГ). Икки марта Социалистик Меҳнат Қаҳрамони, Ленин мукофоти лауреати, Чиноз районидаги Киров номли колхоз бригадири Турсуной Охунова социалистик мажбуриятини бажарди. Унинг бригадаси давлатга 84 гектар ернинг ҳар гектаридан пландаги 36 центнер ўрнига 60,1 центнердан пахта топширди, ҳосилнинг ҳаммаси биринчи сортга қабул қилинди.

Бу йилги куз мавсуми — Турсуной пахта териш агрегатини бошқара бошлаганидан кейинги йигирма олтинчи йиғим-терим мавсумидир. Бу йил у ўз машинасида 452 тонна — қарийб тўрт мавсум нормасига тенг миқдорда пахта терди. Айрим кунлари Турсуной 30 тоннадан кўпроқ «оқ олтин» терив берди.

Бу йил Турсуной Ўзбекистон ССР Фанлар Академияси механика институтида ишлаб чиқилган янги такомиллаштирилган шпинделли агрегатда ишлади. Бу шпинделлар ўзини-ўзи тозалайди, улар одатдагидан камроқ ювилади, пахтани ҳам тўкиб кетмайди.

Ҳозир бу ерда кўсак терила бошланди. Т. Охунова бригадаси гектар бошига яна 5 центнердан пахта терив, ҳосилдорликни 65 центнерга етказишга аҳд қилди.

ЎЗБЕКИСТОН ССР ОЛИЙ СОВЕТИ ПРЕЗИДИУМИНИНГ ФАРМОНИ

Ўзбекистон ССР Олий Советини чақириш тўғрисида

Ўзбекистон ССР Олий Совети Президиуми **қарор қилади:**

Тўққизинчи чақириқ Ўзбекистон Совет Социалистик Республикаси Олий Советининг ўнинчи сессияси 1979 йил 7 декабрь куни Тошкент шаҳрида чақирилсин.

Ўзбекистон ССР Олий Совети муҳокамасига қуйидаги масалалар киритилсин:

Ўзбекистон ССРни иқтисодий ва социал ривожлантиришнинг 1980 йилги давлат плани тўғрисида ҳамда Ўзбекистон ССРни иқтисодий ва социал ривожлантириш 1979 йилги плани қандай бажарилаётганлиги ҳақида.

Ўзбекистон ССРнинг 1980 йилги давлат бюджети тўғрисида ҳамда Ўзбекистон ССР 1978 йилги давлат бюджетининг ижроси ҳақида.

Ўзбекистон ССР Олий Совети Президиумининг фарманларини тасдиқлаш тўғрисида.

Ўзбекистон ССР Олий Совети Президиумининг Раиси И. УСМОНХЎЖАЕВ.
Ўзбекистон ССР Олий Совети Президиумининг Секретари Ҳ. ПЎЛАТОВА.

1979 йил, 9 ноябрь. Тошкент шаҳри.

ЖАҲОНДА БИРИНЧИ МАРТА

Оҳангарон цемент комбинатида паст ҳароратда цемент ишлаб чиқарувчи тажриба саноат линияси ишга туширилди. Ҳали ҳеч бир мамлакатда цемент ишлаб чиқаришнинг бундай технологияси қўлланилмаган.

Шу муносабат билан 10 ноябрь куни корхонада тантанали митинг бўлиб ўтди. Митингда янги линия лойиҳасини ишлаб чиққан Тошкент «Стромпроект» илмий текшириш институти ходимлари, уни бунёд этган «Убекшахтострой» трести бинокорлари, цемент комбинати ходимлари, шаҳардаги бошқа қатор корхоналар меҳнаткашлари, райондаги совхоз ишчилари иштирок этишди. Митингни Оҳангарон район партия комитетининг биринчи секретари К. И. Икромов очди.

Паст ҳароратда цемент ишлаб чиқарувчи янги линиянинг ишга тушиши бинокорлик саноати тарихида катта воқеа ҳисобланади. Бу цемент ишлаб чиқариш технологиясида ҳақиқий революциянинг бошланишидир. Янги технология асосида клинкер қуйдириш жараёни аввалгидек 1,5 минг даража ҳароратда эмас, балки 1000—1100 даража ҳароратда амалга оширилади. Бу 30 процент ёқилғини, кўплаб электр энергиясини тежаб қолади. Айланувчи печлар унумдорлигини деярли 1,5 баробар ошириш имконини беради.

Янги цемент-алинит цементи деб аталди. Янги оҳак минерали — алинит асосий хомашё бўлиб хизмат қилганлиги учун шундай ном берилди. Янги цемент печда худди илгариги цемент каби хом ашёдан сунъий йўл билан олинади, лекин бу жараёнда озгина миқдорда оҳак хлори қўшилади. Бу хом ашё жуда кўп химия корхоналари чиқиндилари таркибида кўп бўлади. Бу чиқиндиларни хом ашёга қўшиш цемент ишлаб чиқаришни деярли учдан бир қисмга арзонлаштириш, айни вақтда, яхши сифатли янги алинит цементи олиш имконини беради.

Янги цемент оддий цементга нисбатан анча мустаҳкам. Бу цементдан тайёрланган қоришмалар ва бетон анча тез қотади. Шуниси ҳам муҳимки, бу цементдан тайёрланган конструкциядаги металл занглмайди. Янги цемент қўшиб тайёрланган қоришма 50 даража совуқ ва 50 даража иссиқ ҳароратда ҳам жуда мустаҳкам қотади. Алинит цементи оддий цементга нисбатан очроқ рангда бўлиб, ўзининг ишчи праметрлари ва сифатлари жиҳатидан ҳозирги вақтда бутун жаҳонда ишлаб чиқарилаётган портланд цементига нисбатан анча устунликка эгадир.

Янги цемент Тошкентдаги «Стромпроект» илмий текшириш институти коллективи 20 йил давомида олиб борган изланиш натижасида яратилди. Бу қимматли кашфиётнинг авторлари тошкентлик олимлар В. И. Нудельман, М. Я. Бикбау, П. Т. Шишкин, СССР Фанлар Академиясининг Москвадаги кристаллография институти олими В. В. Илюхинлардир. Янги кашфиёт асосида ихтиро учун 49 та гувоҳнома олинди.

Янги линия қурилишида «Узбекшахтострой» трестининг 1-, 15-, 18-кўчма механизациялашган колонналари бинокорлари, Олмалиқдаги «Промтехмонтаж» бошқармаси монтажчилари фидокорона меҳнат қилдилар. Янги линияни барпо этишга «Бекабадцемремонт» корхоналари ва областимиздаги бошқа қатор корхоналар ҳамда бинокорлик ташкилотлари коллективлари яқиндан ёрдам беришди.

Янги технологик линия ишга туширилиши муносабати билан бўлиб ўтган тантанали митингда сўзга чиққан Оҳангарон цемент комбинатининг бош инженери И. И. Шандровский, Тошкентдаги «Стромпроект» илмий-тадқиқот институти директори С. И. Иброҳимов, цемент комбинати айланувчи печь машинисти Қ. Аҳмедов ва бошқа нотиқлар шулар ҳақида гапирдилар.

Митингда Ўзбекистон Компартияси Марказий Комитетининг секретари И. Г. Анисимкин, Тошкент область партия комитетининг секретари Ф. Г. Потуремский сўзладилар.

КПСС МАРКАЗИЙ КОМИТЕТИ ВА СССР МИНИСТРЛАР СОВЕТИНИНГ ҚАРОРИ

БУТУНИТТИФОҚ СОЦИАЛИСТИК МУСОБАҚАСИ ИЛҒОРЛАРИГА МЕҲНАТДАГИ ЖУДА КАТТА ЮТУҚЛАРИ УЧУН 1979 ЙИЛГИ СССР ДАВЛАТ МУКОФОТЛАРИНИ БЕРИШ ТЎҒРИСИДА

КПСС Марказий Комитети ва СССР Министрлар Совети СССР Министрлар Совети ҳузуридаги фан ва техника соҳасида Ленин мукофоти ва СССР Давлат мукофоти комитетининг ҳамда Касаба Союзлари Бутуниттифоқ Марказий Советининг тавсиясини кўриб чиқиб, 1979 йилги СССР Давлат мукофотларини қуйидагиларга беришга қарор қиладилар:

1. «Красноярскгэсстрой» бошқармасига қарашли асосий иншоотлар 1-бошқармаси комплекс бригадасининг бригадири Михаил Петрович **Машченкога**, «Свердловэнерго» район энергетика бошқармасига қарашли Среднеуральск ГРЭСи энергетика блокларининг катта машинисти Александр Бениминович **Курочкина**, «Башкирэнерго» район энергетика бошқармасига қарашли Совет Бошқирдистонининг 50 йиллиги номли Карманов ГРЭСи энергетика блокларининг катта машинисти Анас Галимзянович **Сабирзяновга**, «Электроизолит» ишлаб чиқариш бирлашмаси ўровчиларининг бригадири Зинаида Васильевна **Бакулинага**, Совет Украинасининг 50 йиллиги номли Ровно юқори вольтли аппаратлар заводининг созловчиси Владимир Васильевич **Веремеенкога**, Н. М. Шверник номли Ленинград «Электрик» заводининг йиғувчи слесари Евгений Михайлович **Побужаевга**, прибор заводининг электрпайвандчиси Игорь Павлович **Лопаевга**, «Ленинградский металлический завод» турбосозлик ишлаб чиқариш бирлашмасининг токари Борис Мартинович **Салкога**, Октябрнинг 60 йиллиги номли Куса машинасозлик заводининг токари Саина Александровна **Чучаловага**, «Новокраматорск» машинасозлик заводи ишлаб чиқариш бирлашмасининг токари Виктор Павлович **Стрежакка**, Южно—Уральск машинасозлик заводи комплекс бригадасининг бошлиғи Василий Алексеевич **Зайцевга**, «Звезда» ишлаб чиқариш бирлашмаси комплекс бригадасининг бошлиғи Владимир Георгиевич **Коноваловга** — меҳнатга жуда катта ютуқларга, турдош корхоналар коллективларининг ижодий ҳамдўстлиги асосида энергетика ва оғир машинасозлик соҳасида юксак самарадорлик ва иш сифатига эришганликлари учун.

2. «Воркутауголь» ишлаб чиқариш бирлашмасига қарашли СССР 50 йиллиги номли «Северная» шахтаси тозалаш забойи кон ишчиларининг бригадири Ашот Борисович **Дельягга**, «Ворошиловградшахтострой» комбинатига қарашли 6-шахта проходка бошқармаси кон проходка бригадасининг бошлиғи Николай Иванович **Коротеевга**, «Карагандауголь» ишлаб чиқариш бирлашмасига қарашли «Северная» шахтаси кон проходка бригадасининг бошлиғи Михаил Павлович **Курниковга**, «Укрзападуголь» ишлаб чиқариш бирлашмасига қарашли КПСС XXV съезди номли шахта тозалаш забойи кон ишчиларининг бригадири Сергей Илларионович **Смоловга**, «Торезантрацит» ишлаб чиқариш бирлашмасига қарашли «Торезское» шахта бошқармаси тозалаш забойи кон ишчиларининг бригадири Владимир Дмитриевич **Тинченкога**, «Прокопьевскуголь» ишлаб чиқариш бирлашмасига қарашли «Центральная» шахтаси тозалаш забойининг кон ишчиси Владимир Сергеевич **Турачга**, Каменск машинасозлик заводи токарларининг бригадири Василий Ефимович **Финаевга**, «Красноярскуголь» ишлаб чиқариш бирлашмасига қарашли «Назаровский» разрез экскаватор экипажининг бригадири Петр Васильевич **Черпаковга**, Главтюменьнефтегаз «Уренгойнефтегаз» ишлаб чиқариш бирлашмасига қарашли «Шаймнефть» нефть ва газ қазиш бошқармасининг нефть ва газ қазиш оператори Федор Федорович **Муковога**, «Башнефть» ишлаб чиқариш бирлашмасига қарашли «Туймазанефть» нефть ва газ қазиш бошқармасининг нефть ва газ қазиш оператори Талип Латипович **Нуркаевга**, «Куйбышевнефть» ишлаб чиқариш бирлашмасига қарашли «Жигулевскнефть» нефть ва газ қазиш бошқармасининг нефть ва газ қазиш оператори Юрий Алексеевич **Накрайниковга**, «Ставропольнефтегаз» ишлаб чиқариш бирлашмасига қарашли пармалаш ишлари Нефтекумск бошқармасининг пармалаш мастери Михаил Илларионович **Харсеевга** — меҳнатда жуда катта ютуқларга, кўмир ва нефть қазишдаги юксак самарадорлик ва иш сифатига эришганликлари учун.

3. Первоуральск новотрубный заводининг вальцовщиги Анатолий Алексеевич **Головчевга**, Челябинск электрометаллургия комбинатининг катта эритувчиси Егорь Андреевич **Клешковга**, «Амурсталь» металлургия заводининг пўлат қуювчиси Валерий Васильевич **Кондаковга**, КПСС XXV съезди номли Южний кон саралаш комбинати экскаваторининг машинисти Валентин Карпович **Мироненкога**, В. И. Ленин номли Донецк металлургия заводининг пўлат қуювчиси Леонид Михайлович **Самокишга**, СССРнинг 50 йиллиги номли «КМАруда» комбинатининг пармакаши Юрий Алексеевич **Чистниковга**, рангли металларга ишлов бериш Ленинград ишлаб чиқариш бирлашмаси — «Красный виборжец» прессловчи Григорий Иванович **Гусевга**, Хрустальний кон саралаш комбинати кон проходка бригадасининг бошлиғи Петр Алексеевич **Недопекинга**, Бошқирдистон мис-олтингугурт комбинати автомобиль ҳайдовчиларининг бригадири Семён Петрович **Никитинга**, Ачисой полиметалл комбинати тозалаш забойи кон ишчиларининг бригадири Владимир Павлович **Поповга**, Владимирск химия заводининг экструдер машинисти Анна Дмитриевна **Магницкаяга**, В. И. Ленин номли Новомосковск «Азот» ишлаб чиқариш бирлашмасининг бош оператори Анатолий Васильевич **Посвежинийга**, — меҳнатда жуда катта ютуқларга, ички резерваларни қидириш ва улардан фойдаланиш асосида металлургия ва химия ишлаб чиқаришида юксак самарадорлик ва иш сифатига эришганликлари учун.

4. Москва автотрактор электр ускуналари заводининг ходимлари — регулировщик Анна Павловна **Печниковага**, токарь Валентин Сергеевич **Смирновга**, В. И. Ленин номли «Минский трактор заводи» ишлаб чиқариш бирлашмасининг пўлат эритувчиси Георгий Иосифович **Шишкога**, «Ростсельмаш» ишлаб чиқариш бирлашмасининг шлифовкачиси Дина Федоровна **Михайловага**, Куйбишев «Масленников номли завод» ишлаб чиқариш бирлашмасининг созловчиси Геннадий Александрович **Мартиновга**, «Сизраньсельмаш» ишлаб чиқариш бирлашмасининг токари Виктор Михайлович **Перовга**, Ухтомск номли Люберци қишлоқ хўжалик машинасозлиги заводининг фрезерчиси Михаил Михайлович **Перовга**, экскаваторлар ишлаб чиқарувчи Коминтерн номли Воронеж ишлаб чиқариш бирлашмасининг токари Николай Федорович **Поповга**, Свердловск «Пневмостроймашина» ишлаб чиқариш бирлашмаси комплекс бригадасининг бошлиғи Николай Иванович **Лепаковга**, машинасозлик заводи комплекс бригадасининг бошлиғи Жамбулат Могамедович **Жамбулатовга**, А. А. Жданов номли «Красное Сормово» заводи йиғувчиларининг бригадири Константин Николаевич **Пановга**, биринчи давлат подшипник заводининг («ГПЗ-1») ишлаб чиқариш бирлашмаси темирчи-штамповкачиси Александр Енорович **Афонинга** — ишлаб чиқариш қувватларидан фойдаланиш самарадорлигини ошириш асосида машинасозлик ишлаб чиқаришида меҳнатда эришган катта ютуқлари учун.

5. Октябрнинг 40 йиллиги номли криоген машинасозлиги Балашиха илмий-ишлаб чиқариш бирлашмаси токарларининг бригадири Иван Васильевич **Рябаковга**, Долгопрудний машинасозлик заводининг ходимлари — токарь Алексей Кириллович **Михеевга**, бўёқчилар бригадири Глафира Тихоновна **Веселовага**, токарлар бригадири Сергей Николаевич **Рождественскийга**, «Севертрубопроводстрой» трестига қарашли 5-қурилиш-монтаж бошқармаси пайвандчи — монтажчилар бригадасининг бошлиғи Борис Павлович **Дидукга**, «Сибкомплектмонтаж» бирлашмаси 1-комсомол-ёшлар монтаж бошқармаси слесарь-монтажчиларининг бригадири Юрий Иванович **Килдюшовга**, СССРнинг 50 йиллиги номли «Сибакадемстрой» қурилиш бошқармасининг экскаватор машинисти Михаил Григорьевич **Семинга**, химия комбинатининг катта аппаратчиси Виктор Михайлович **Ходиревга**, СССРнинг 50 йиллиги номли Волжск шина заводининг йиғувчиси Леопольд Оскарович **Пэятсга**, ишлаб чиқариш бирлашмасининг ходимлари — токарь Владимир Федорович **Еремингa**, қолипловчилар бригадири Игорь Григорьевич **Глушченкога**, В. И. Ленин номли Курган машинасозлик заводининг токари Александр Николаевич **Гладковга** — меҳнатни ташкил этишнинг юксак пировард натижаларга эришишга ёрдам берувчи коллектив формаларини такомиллаштириш асосида меҳнатда жуда катта ютуқларга эришганликлари учун.

6. Днепр машинасозлик заводининг монтажчиси Людмила Ивановна **Куянга**, Электромеханика заводининг слесари Евгений Андреевич **Шалаевга**, Литкаринск оптик шиша заводининг бригадирлари Виктор Николаевич **Новоселовга**, Леонид Петрович **Долгихга**, машинасозлик заводи ремонтчи слесарларнинг бригадирлари Василий Иванович **Логуновга**, Николай Константинович **Ермолаевга**, Ленинградлаги «Позитрон» илмий-ишлаб чиқариш бирлашмаси цехининг бошлиғи Игорь Васильевич **Скворцовга**, иккинчи Москва соат заводининг йиғувчиси Тамара Николаевна **Суховага**, Орелдаги «Промприбор» ишлаб чиқариш бирлашмасининг созловчиси Михаил Васильевич **Хаткевичга**, С. М. Киров номли Тирасполь қўйиш машиналари заводининг разметчиги Юрий Семенович **Карабиненкога**, М. И. Калинин номли Воронеж темирчилик — пресс-машинаускуналари ишлаб чиқарувчи ишлаб чиқариш бирлашмасининг токарь-расточнигi Василий Семенович **Поповга**, Ростов-Дон машинасозлик заводининг тиш чиқарувчиси Алексей Петрович **Исаевга** — меҳнатда жуда катта ютуқларга, техника ва ишлаб чиқариш технологиясини такомиллаштириш асосида иш самарадорлиги ва сифатини оширишга эришганликлари учун.

7. Ухтадаги Бутуниттифоқ «Комилеспром» ўрмон — саноат бирлашмасига қарашли «Ухталес» ёғоч тайёрлаш ишлаб чиқариш бирлашмасининг оператори Евгений Федорович **Булдаковга**, Бутуниттифоқ «Тюменьлеспром» ўрмон — саноат бирлашмаси комсомоллар ёғоч тайёрлаш хўжалиги ёғоч тайёрловчилар бригадасининг бошлиғи Александр Александрович **Ватрасовга**, Бутуниттифоқ «Кареллеспром» ўрмон-саноат бирлашмасига қарашли Надвоицкий ўрмон — саноат хўжалигининг ходимлари — дарахт агдарувчи ишчи Иван Павлович **Дикунга**, тракторчи Петр Федорович **Голежаевга**, «Ивановомебель» мебель ишлаб чиқариш бирлашмасининг пардозловчилар бригадири Александра Ивановна **Сметанинага**, Горький ўрмон хўжалиги бошқармасига қарашли Ветлуга — Унжени механизациялашган ўрмон хўжалигининг трактор машинисти Дмитрий Михайлович **Сироткинга**, Ленин комсомоли номли Сиктивкар ўрмон саноати комплекси картон ясовчи машинасининг машинисти Петр Ионович **Власовга**, ВЛКСМнинг 50 йиллиги номли Котлас целлюлоза-қоғоз комбинатида целлюлоза пиширувчи Александр Иванович **Матвеевга**, Тожикистон ССР Министрлар Совети Геология бошқармаси Қайроққум геология-разведка экспедицияси кон проходка бригадасининг бошлиғи Тожитдин **Имомалиевга**, Главтюменьгеология «Метионнефтегазгеология» бирлашмаси Аган нефть разведка экспедициясининг пармакаш мастери Александр Андреевич **Халинга**, Бутуниттифоқ «Каспморнефтегазпром» саноат бирлашмасига қарашли «Артемнефтегаз» нефть ва газ қазиш бошқармасининг қудуқларни капитал ремонт қилувчи мастери Гусейн Юсуф ўғли **Гусейновга**, Ангарскнефтеоргсинтез «Ангара ишлаб чиқариш бирлашмасининг оператори Леонид Андреевич **Шабановга** — меҳнатда жуда катта ютуқларга, табиий ресурсларни қидириш ва улардан фойдаланиш самарадорлигини оширишга эришганликлари учун.

8. Канск ип-газлама комбинатининг тўқувчиси Нина Михайловна **Веселковага**, П. П. Шчербаков номли Москва ипак комбинатининг тўқувчиси Валентина Андреевна **Бобровага**, Коростень ип йигирув фабрикасининг йигирувчиси Алевтина Александровна **Морозовага**, В. И. Ленин номли Иваново камволь комбинати мастер ёрдамчиси Александр Алексеевич **Прохоровга**, Ригадаги «Аврора» пайпоқ фабрикасининг тўқувчиси Валентина Адамовна **Копиловага**, Ленинграддаги Я. А. Калинин номли «Скороход» пойабзал ишлаб чиқариш бирлашмасининг кесувчи Антонина Матвеевна **Салькованга**, Куровск меланж ишлаб чиқариш бирлашмасининг йигирувчиси Екатерина Дмитриевна **Семейкинага**, Биринчи Май номли Олмаота тикув ишлаб чиқариш бирлашмасининг тикувчи-мотористи Татьяна Александровна **Сафроновага**, СССР 50 йиллиги номли Бендер ёғ-экстракция заводининг тозаловчиси Светлана Александровна **Баушергa**, Манаульский номли Староконстантиновск қанд комбинатининг пиширувчи аппаратчиси Станислав Иванович **Козловскийга**, Курскдаги «Химволокно» ишлаб чиқариш бирлашмасининг оператори Тамара Николаевна **Крузнага**, Ленинграддаги «Красный треугольник» ишлаб чиқариш бирлашмасининг созловчи-инструктори Евгения Павловна **Александровага** — меҳнатда жуда катта муваффақиятларга, халқ истеъмоли молларини ишлаб чиқаришни анча кўпайтиришга ва сифатини яхшилашга эришганликлари учун.

9. Саратов уйсозлик комбинати комплекс бригадасининг бошлиғи Виктор Дмитриевич **Горбачаевга**, Главмосстройга қарашли 3-уйсозлик комбинати 6-монтаж бошқармаси комплекс бригадасининг бошлиғи Иван Павлович **Деминга**, Грузия ССР Қишлоқ қурилиш министрлигига қарашли 5-умумий қурилиш трести 12-механизациялашган кўчма колоннаси комплекс бригадасининг бошлиғи Тандико Сандросвич **Дзидзигурига**, «Свердловсксовхозстрой» трестига қарашли 240-механизациялашган кўчма колонна комплекс бригадасининг бошлиғи Афанасий Семенович **Кренева**га, «Липецкстрой» трестига қарашли 9-қурилиш бошқармаси комплекс бригадасининг бошлиғи Иван Иванович **Макаровга**, Арманистон ССР саноат қурилиши министрлигига қарашли «Ерпромстрой» трести 31-қурилиш бошқармаси комплекс бригадасининг бошлиғи Гарник Хачатурович **Манасянга**, ВЛКСМнинг 50 йиллиги номли «Амурскстрой» қурилиш трести 858-ишлар бошлиғи бошқармаси бўёқчиларининг бригадири Нина Филипповна **Титовага**, Пенза территориал қурилиш бошқармаси «Жилстрой» трестига қарашли 11-қурилиш бошқармаси ғишт терувчиларининг бригадири Виктор Алексеевич **Ушаковга**, «Казаньпромстрой» трестига қарашли 233-механизациялашган кўчма колонна ғишт терувчиларининг бригадири Гарифулла Хайруллович **Хайруллинга**, «Иркутскжилстрой» трести 4-умумий қурилиш бошқармаси комплекс бригадасининг бошлиғи Николай Иванович **Хоминкга**, 2-Свердловск ихтисослаштирилган қурилиш-монтаж бошқармаси монтажчиларининг бригадири Юрий Григорьевич **Шчекаловга**, «Свердловскгражданстрой» трести 26-қурилиш бошқармаси сувоқчиларининг бригадири Нина Ивановна **Ярушниковага** — оз ишчилар билан қурилиш ишларини бажариш асосида юксак меҳнат унумдорлигига эришганликлари учун.

10. Владимир темир-бетон конструкциялар заводи арматурачиларининг бригадири Иван Иванович **Абрамовга**, Омск картон-руберойд заводида картон ясовчи машина машинисти Анатолий Алексеевич **Воронковга**, «Лоде» дренаж қувур заводи ишчиси Анна Константиновна **Головинага**, механика заводининг токари Михаил Иванович **Грубовга**, Шчекино темир-бетон буюмлар заводининг бригадири Николай Алексеевич **Козловга**, Главмоспромстройматериалов 9-ёғочозлик комбинати пардозловчиларининг бригадири Евгений Тимофеевич **Кондратюкка**, Главзападцемент «Михайловцемент» ишлаб чиқариш бирлашмаси айланма печларининг машинисти Анатолий Михайлович **Курганова**, «Красноярскасбестоцемент» буюмлар комбинати лист қолипловчи машинасининг машинисти Федор Яковлевич **Лисютинга**, Н. К. Крупская номли Лобненск қурилиш чинни заводи керамика буюмлар қуювчиси Мария Николаевна **Моховага**, «Союзмонтажлегмаш» трестига қарашли Дедовский монтаж бошқармаси монтажчи слесарларининг бригадири Николай Евгеньевич **Панюшкинга**, Главкрасноярскстрой темир-бетон ва металл конструкциялар комбинати қолиплаларининг бригадири Анатолий Савельевич **Сулайманова**га, «Печорстрой» бошқармаси 234-қурилиш-монтаж поезди йўл қурувчиларининг бригадири Николай Иванович **Чебурнихга** — меҳнатда жуда катта муваффақиятларга, қурилишда ва бинокорлик материаллари саноатида илғор ишлаб чиқариш тажрибаларини кенг қўллама қўллаш асосида юксак самарадорликка ва иш сифатига эришганликлари учун.

11. Южноуральск темир йўли бошқармаси бўлими бошлиғининг смена ўринбосари Борис Дмитриевич **Баталовга**, Белоруссия темир йўли Молодечни вагон депоси вагонларни текшириб чиқувчиси Петр Григорьевич **Юхневичга**, Горький темир йўли Дзержинск йўл дистанциясининг йўл мастери Борис Петрович **Усовга**, Граждан авиацияси Коми бошқармасига қарашли Ухта авиация бўлинмасининг вертолёт командири Геннадий Степанович **Мальцевга**, Украина граждан авиацияси бошқармаси Одесса авиация бўлинмаси самолётининг командири Максим Максимович **Гуржинга**, Ўзбекистон граждан авиацияси бошқармаси Самарқанд авиация бўлинмаси самолётининг командири Григорий Иванович **Цховребовга**, Совет Украинасининг 50 йиллиги номли Одесса кема ремонти заводи йириклаштирилган комплекс бригадасининг бошлиғи Вячеслав Михайлович **Васильевга**, Архангельск балиқчилик флоти бошқармасига қарашли «Певек» совутиш балиқ овлаш катта траулерининг капитани Анатолий Ильич **Горбачевга**, Мурманск балиқчилик флоти бошқармасига қарашли совутадиган катта «Беломорье» балиқ овлаш траулерининг катта мастери Виктор Петрович **Бирюковга**. Волжск бирлашган дарё пароходчилигига қарашли «Волга-Дон-1» теплоходи механигининг биринчи ёрдамчиси капитан Сергей Александрович **Микеровга**, «Красний флот» кема ремонти — кемасозлик заводи комплекс бригадасининг бошлиғи Николай Яковлевич **Горбанга**, Енисей дарё пароходчилигига қарашли ОТ-2058 теплоходининг капитан-механиги Юрий Константинович **Мизеровскийга** — меҳнатда жуда катта ютуқларга, темир йўл, авиация, сув транспорти ва балиқ овлаш кемаларидан фойдаланиш самарадорлигини оширишга эришганликлари учун.

12 Астрахань область, Харабали районидаги «Новая жизнь» колхози шоликорлик бригадасининг бошлиғи Алексей Михайлович **Гурновга**, Ростов область, Каменский районидаги «Рассвет» колхозининг автомобиль ҳайдовчиси Николай Васильевич **Савинга**, Саратов область, Краснокут районидаги «Октябрь 40 йиллиги» колхози трактор далачилик бригадасининг бошлиғи Иван Никанорович **Зевакинга**, Бошқирдистон АССР, Баймоқ районидаги «Зилаирский» совхозининг тракторчи машинисти Риза Ҳожиахметович **Яхинга** Винница область, Крижополь районидаги Жданов номли колхоз механизациялашган звеносининг бошлиғи Василий Анисимович **Побережнийга**, Крим область, Красногвардейск районидаги «Большевик» совхози механизациялашган отряднинг бригадири Владимир Васильевич **Капланга**, Хмельницкий область, Городок районидаги «Украина» колхозининг тракторчи-машинисти Петр Фомич **Геликка**, «Қизилординаводстрой» трестига қарашли Қазалинск 86-механизациялашган кўчма колоннаси экскаваторчилар бригадири Шинтас **Нурхўжаевга**, Кустанай область, Федоровский районидаги «Федоровский» совхози механизациялашган звеносининг бошлиғи Владимир Петрович **Левенга**, Озарбайжон ССР, Исмоиллий районидаги Низомий номли колхоз ғаллачилик бригадасининг бошлиғи Ташкилот Миразиз ўғли **Азизовга**, Молдавия ССР, Чодир-Лунга район колхозлар кенгаши қишлоқ хўжалик ишлаб чиқаришини механизациялаш ва электрлаштириш ишлаб чиқариш бирлашмасига қарашли 14-механизациялашган отряд раҳбари Степан Георгиевич **Хастега**, Курск область, Обоянь районидаги «Страна Советов» колхозининг конбайнчиси марҳум Иван Иванович **Душинга**, — фан-техника ва илғор практика ютуқларидан самарали фойдаланиш асосида дон ва ёрма экинлардан муттасил мўл ҳосил олиш юзасидан меҳнатда жуда катта ютуқларга эришганликлари учун.

13. Камчатка область, Олюторка районидаги СССР 50 йиллиги номли совхоз бугучилик бригадасининг бошлиғи Николай Григорьевич **Коялкутга**, Липецк область, Долгорукий районидаги «Екатериновский» совхозида қорамолни сўймга боқиш оператори Иван Филипович **Шацкихга**, Бурятия АССР, Жидинский районидаги «Боргойский» совхозининг катта чўпони Гаврон Лубсанович **Рабдаевга**, Якутия АССР, Чурапчи районидаги Карл Маркс номли совхозининг йилқичи Михаил Семёнович **Толстоуховга**, Киев область, Киев-Святошин районидаги «Шпитковский» совхозининг машинада сигир соғиш оператори Антонина Прокофьевна **Сологубга**, Харьков область, Чугуев районидаги Улуғ Октябрь социалистик революциясининг 60 йиллиги номли совхоз — комбинатнинг чўчқа семиртириш оператори Михаил Васильевич **Сердюкка**, Гродно область, Кореличи районидаги «Кореличи» наслчилик заводининг машинада сигир соғиш оператори Тамара Владимировна **Чубрикка**, Тошкент область, Тошкент районидаги «Ўзбекистон ССР 50 йиллиги» колхозининг машинада сигир соғиш оператори Муввар **Исоковага**, Уральск область, Каменский районидаги «Қозғистон ССР 40 йиллиги» совхозининг катта чўпони Ибат **Кубашевга**, Латвия ССР, Рига районидаги «Кекава» тажриба намуна парандачилик фабрикасининг бройлер етиштирувчи оператори Станислав Яновна **Петранега**, Ўш область Сузоқ районидаги Барпи номли колхозининг катта чўпони Донияр **Чойбековга**, гўшт саноати Москва ишлаб чиқариш бирлашмасининг гўштни суяқдан ажратувчилар бригадири Борис Яковлевич **Матлаховга** — илғор технология қўллаш асосида чорвачиликнинг юқори сифатли маҳсулотлари етиштиришни кўпайтириш борасида меҳнатда эришган ютуқлари учун.

14. Ставрополь ўлкаси, Кочубей районидаги Чапаев номли колхоз механизациялашган звеносининг бошлиғи Иван Михайлович **Нагорнийга**, Ростов область, Егорлик районидаги Егорлик совхози богдорчилик звеносининг бошлиғи Михаил Павлович **Латарцевга**, Свердловск шаҳар, Оржоникидзе районидаги Оржоникидзе совхози сабзавоткорлик бригадасининг бошлиғи Зинаида Ивановна **Булановага**, Смоленск область, Рославль районидаги «Советская армия» колхози зигирпоячилик бригадасининг бошлиғи Алексей Егорович **Жичкинга**, «Дагвино» ишлаб чиқариш — совхоз бирлашмаси Ильич номли совхоз бўлимининг бошқарувчиси Сирожиддин Намедович **Нурмагомедовга**, Житомир область, Дзержинск районидаги «Украина» колхози далачилик звеносининг бошлиғи Людмила Григорьевна **Полупанга**, Гомель область, Добруш районидаги «Заря коммунизма» колхози механизациялашган звеносининг бошлиғи Григорий Денисович **Гороховга**, Наманган область, Задарё районидаги «Гигант» колхози комплекс бригадасининг бошлиғи Абдуваҳоб **Турғуновга**, Қозғистон вино саноати аграр-саноат бирлашмасига қарашли «Қоплонбек» совхози богдорчилик — узумлик бригадасининг бошлиғи Адош Кокозович **Валиевга**, Аджария АССР, Кобулети районидаги И. В. Сталин номли совхоз чойкорлик звеносининг бошлиғи Куча Давидович **Себискверадзега**, Кўлоб область, Восе районидаги Ленин номли колхоз пахтачилик бригадасининг бошлиғи Шоҳи **Мусоевга**, Мари область, Иолотан районидаги «Победа» колхози пахтачилик бригадасининг бошлиғи Назар **Чориевга** — фан ютуқларини қўллаш ва комплекс механизациялашни жорий этиш асосида техника экинларидан, сабзавот, мевали экинлардан, картошка, зигирпоя, пахта, чойдан муттасил мўл ҳосил олиш юзасидан меҳнатда жуда катта ютуқларга эришганликлари учун.

15. «Ставропольселхозтранс» ишлаб чиқариш бирлашмаси 1-ўлка транспорт корхонасининг автомобиль ҳайдовчиси Виктор Иосифович **Бабенкога**, Горький область, Лисково районидаги «Нива» совхози озуқа тайёрлаш бригадасининг бошлиғи Валерий Иванович **Солдатовга**, Москва область ғалла маҳсулотлари ишлаб чиқариш бошқармасига қарашли Большево омихта-ем заводининг майдаловчиси Раиса Ильинична **Крюченковага**, Рязань область колхозлараро қурилиш бирлашмаси Скопино колхозлараро механизациялашган қўчма колоннаси комплекс бригадасининг бошлиғи Вячеслав Владимирович **Чистотинга**, Ульяновск область, Павлов районидаги «Россия» колхозининг созловчи мастери Анатолий Васильевич **Станковга**, Харьков омихта-ем заводининг дозаловчиси Александра Павловна **Чернихга**, Черниговдаги «Октябрьский молот» ремонт-механика заводи силликловчилар бригадири Петр Прокофьевич **Карманга**, Черновичи область, Заставновский районидаги Ленин номли колхоз озуқа тайёрлаш бригадасининг бошлиғи Михаил Васильевич **Садовойга**, «Минсквдострой» трестига қарашли 70-механизациялашган кўчма колоннанинг бульдозерчи — машинисти Олег Владимирович **Тишкевичга**, Литва ССР, Вилкавишкис районидаги Ю. Янонис номли колхоз далачилик бригадасининг бошлиғи Янина Ионовна **Лабашаускенага**, Арманистон ССР, Калинин районидаги Жапаридзе номли колхоз тракторчиси Самсон Енокович **Мартиросянга**, Эстония ССР, Тарту районидаги СССРнинг 50 йиллиги номли «Тарту» таянч-намуна совхозининг тракторчи-машинисти Ян Вольдемарович **Лаанега** — меҳнатда жуда катта муваффақиятларга, техникадан юксак самарали фойдаланишга, озуқа ишлаб чиқариш ва қишлоқ хўжалик объектларини қуришда илғор технологияни жорий этишга эришганликлари учун.

КПСС Марказий Комитетининг Секретари
Л. БРЕЖНЕВ

СССР Министрлар Советининг Раиси
А. КОСИГИН.

ЎЗБЕКИСТОН КОМПАРТИЯСИ МАРКАЗИЙ КОМИТЕТИ ВА ЎЗБЕКИСТОН ССР МИНИСТРЛАР СОВЕТИНИНГ ҚАРОРИ

ФАН ВА ТЕХНИКА СОҲАСИДА ЎЗБЕКИСТОН ССР БЕРУНИЙ НОМИДАГИ ДАВЛАТ МУКОФОТЛАРИНИ БЕРИШ ТЎҒРИСИДА

Ўзбекистон Компартияси Марказий Комитети билан Ўзбекистон ССР Министрлар Совети Ўзбекистон ССРнинг фан ва техника соҳасида Беруний номли Давлат мукофотлари комитети тақдимномасини кўриб чиқиб, **қарор қиладилар:** қуйидагиларга Ўзбекистон ССРнинг 1979 йилги Беруний номли Давлат мукофоти берилсин:

1. **А. А. Мутолибов** (раҳбар), **О. Д. Мурашов, Л. М. Шварцман, А. Д. Деминов, В. А. Подлесних, Л. А. Спирина** — пульсланувчи ротор аппаратларнинг турли моделларини яратиш ва уларни халқ хўжалигига жорий этиш соҳасидаги ишлар комплекси учун.

2. **А. М. Музаффаров** (раҳбар), **Ф. Таубоев, Е. И. Милоградова, В. Г. Макотро, У. Насириллаев, А. Эгамбердиева** — «Хлорелла ва уни халқ хўжалигида кўллаш» иши учун.

3. **Х. С. Сулаймонова** (марҳум) ўзбек адабиёти тарихига оид илмий-тадқиқот ишлари туркуми учун.

Ўзбекистон Компартияси Марказий Комитетининг Секретари
Ш. РАШИДОВ.

Ўзбекистон ССР Министрлар Советининг Раиси
Н. ХУДОЙБЕРДИЕВ.

Ўзбекистон Компартияси Марказий Комитети билан Ўзбекистон ССР Министрлар Совети адабиёт, санъат ва архитектура соҳасидаги Ҳамза номли Ўзбекистон ССР Давлат мукофотлари комитетининг тақдимномасини кўриб чиқиб, қуйидагиларга адабиёт, санъат ва архитектура соҳасида 1979 йилги Ҳамза номли Ўзбекистон ССР Давлат мукофотларини беришга **қарор қиладилар:**

1. **Миртемир Турсунов** (марҳум Миртемир)га — «Тоғдай таянчим», «Ёдгорлик» шеърлар китоби учун.

2. **Қутлуғ Башорович Башоровга** — Ўзбекистон халқ рассоми — станок графика асарлари ва китобларга ишланган расмлар цикли учун.

Неъмат Мирзабоевич **Қўзибоевга** — Ўзбекистон ССР халқ рассоми — живопись картиналар, портретлар ва пейзажлар туркуми учун.

3. **Учқун Эгамбердиевич Назаровга** — режиссёр, Абдураҳим Исроилович **Исмоиловга** — оператор, Садриддин Муҳитдинович **Зиямуҳамедовга** — постановкачи рассом — Н. Никитин китоби асосида марказий телевиденининг буюртмаси билан «Ўзбекфильм» киностудиясида суратга олинган «Қўқон воқеаси» уч серияли бадиий фильмини яратган ижодий группага.

4. **Сайфи Жалилов** (Сайфи Жалил)га — композитор, Ўзбекистон ССРда хизмат кўрсатган санъат арбоби — «Самарқанднома» номли 1-симфония ҳамда виолончель ва симфоник оркестр учун концерт асарлари учун (Улуғ Ватан уруши йилларида совет халқининг галабасига бағишланган);

Минасай Бетьянович **Левиевга** — Ўзбекистон ССР халқ артисти — Ҳ. Муҳаммаднинг пьесаси асосида Муқимий номли театрда қўйилган «Тошкент гўзали» драмаси ва Ч. Айтматов қиссаси, Ҳ. Ғулом либреттаси асосида Андижон шаҳар театрида саҳналаштирилган «Қизил дуррачали сарвкомат дилбарим» драмаси музикасининг автори.

5. Икрома Зоҳидовна **Болтаевага**, Зайнаб **Садриевага**, Тошхон **Султоновага**, Замира **Ҳидоятовага**, Ходжа **Ҳўжаевага** — Ўзбекистон ССР халқ артистлари — голт хилма-хил характердаги совет аёллари — қаҳрамон оналар ва оналар образларининг кўпдан-кўп туркумини яратганликлари, кейинги икки йил ичида Ҳамза номли театр саҳнасида ўйналган аёллар ролларини ижро этганликлари учун.

Ўзбекистон Компартияси Марказий Комитетининг секретари
Ш. РАШИДОВ

Ўзбекистон ССР Министрлар Советининг Раиси
Н. ХУДОЙБЕРДИЕВ

ЎЗБЕКИСТОН КОМПАРТИЯСИ МАРКАЗИЙ КОМИТЕТИ ВА ЎЗБЕКИСТОН ССР МИНИСТРЛАР СОВЕТИНИНГ ҚАРОРИ

АДАБИЁТ, САНЪАТ ВА АРХИТЕКТУРА СОҲАСИДА ҲАМЗА НОМИДАГИ ЎЗБЕКИСТОН ССР ДАВЛАТ МУКОФОТЛАРИНИ БЕРИШ ТЎҒРИСИДА

ПЛАН БАЖАРИЛДИ, НАВБАТ МАЖБУРИЯТГА

КУРАШ ДАВОМ ЭТАДИ

СОВУҚНИНГ заҳри кетиб кунлар илиб бошлаган кезларда илғор пахтакорларимиз бу йилги ишларни режалаш мақсадида ўзаро маслаҳатга тўпланишди. Сўз олган коммунистлар ўтган йилги иш якунларини сарҳисоб қилиб, ҳосилдорликни яна ҳам ошириш имкониятлари борлигини исботлаб бердилар. Ўша куни донгдор коммунистлар СССР Олий Совети депутати, Социалистик Меҳнат Қаҳрамони Энвер Алиев, Ўзбекистон ССР Олий Совети депутати Турдихон Қосимова, Ленин ордени кавалери Абдусаттор Сулаймонов бу йил ҳар гектар майдондан 55—60 центнердан ҳосил оламиз, деб барчани ишонтирдилар.

Уларнинг ташаббуси тезда бутун районга ёйилди. Яна 6 пахтакор юқори ҳосил усталари сафига қўшилди. Шу тариқа 1979 йил мўл ҳосили учун қизғин кураш бошланиб кетди.

Пахта етиштиришни кўпайтиришнинг бирдан бир тўғри йўли ҳосилдорликни ошириш эканлигини ҳар бир пахтакор яхши билади. Ҳосилдорликни ошириш эвазига ўнинчи беш йилликнинг ўтган уч йили мобайнида районимиз бўйича 182 минг тоннадан кўпроқ «оқ олтин» етиштирилди. Гектар бошига ўрта ҳисобда 40 центнердан ҳосил йиғиштириб олинди. Бу планда белгиланганидан анча юқоридир.

Етиштирилган ҳосилни қисқа муддатларда йиғиб-териб юқори сортларга тоширишда машиналар бизга мададкор бўляпти. Пахтанинг сорти қанчалик юқори бўлса, даромад ҳам шунча кўпайиши сир эмас. Машина пахта таннархини арзонлаштиришда ҳам ёрдам бермоқда. Таннарх арзонлашгач, ортиқча ҳаражатлар ёнга қолади. Олдинги йилларда ҳосилнинг 90 проценти «зангори кема»лар билан териб олинган эди. Шунда район бўйича ҳар центнер пахтанинг таннархи 30 сўмни ташкил этганди. «Ўзбекистон ССР беш йиллиги» совхозининг Ульянов номли бўлими пахтакорлари бу соҳада яна ҳам илгарилаб кетдилар. Улар етиштирган ҳосилнинг ҳар центнери 21 сўмга тўғри келди. Ҳозир Иттифоқ бўйича энг арзон пахта шу машъал бўлимда етиштириляпти.

Деҳқончиликда йилдан йилнинг фарқи бўлса-да, лекин пахтакорларимиз бу муҳим тармоқни бир маромда интенсив ривожлантиришга эришаётганликлари барчани қувонтирмоқда. Бўлмаса бу йилгидек қийин шароит пахтачилик тарихида бўлмаган эди. Уруғ ерга тушиши билан кунлар совиб кетди. Устмаст ёққан ёмғир ерни захлатиб юборди. Ғўза ривожи учун зарур табиий ҳарорат етишмади. Шундай қийин шароитда тадбиркорлик билан иш юритиш, бор маҳорат ва тажрибани ишга солиш талаб этилди.

Деҳқонларимиз ҳам айни шундай иш тутдилар. Қуёш ҳароратига тўймаган ниҳол деҳқон меҳридан баҳра олди. Бобо-деҳқон ҳар бир ниҳолни ўз мурғак фарзандидек авайлаб парваришлади. Қўшимча ишлов берди, ўғит ва сувга тўйдирди. Зарур ташкилий-агротехника тадбирларининг ҳаммасини сидқидилдан, ҳалол бажарди. Ниҳоят 15 минг 250 гектарлик кенг пахтазорда белгиланган ҳалқ хўжалик планининггина эмас, балки зиммага олинган юксак социалистик мажбуриятни ҳам тўла қоплайдиган даражада мўл ҳосил тўпланди.

Ҳосил йиғим-терими арафасида районимиз коммунистлари ажойиб ташаббус билан чиқдилар. Пахтани йиғиб-териб олиш ва тайёрлаш давридаги социалистик мажбуриятларни бажариш соҳасида ташкилотчилик ва сиёсий ишларни кучайтириш юзасидан улар белгилаган тадбирлар Ўзбекистон Компартияси Марказий Комитети томонидан мақўлланди. Бу тадбирларда терим мавсумида бажарилиши лозим бўлган барча вазифалар кунма-кун конкрет белгилаб олинган эди.

Пахтакорларимиз ўнинчи беш йилликнинг тўртинчи йилида яна ҳам юксак маррани кўзлашган эди. Улар пахта ҳосилдорлигини 41 центнерга етказиб, она-Ватан хирмонига 61 минг тонна, яъни пахта тайёрлаш умумий ҳажмида кўзда тутилганига қараганда 7 минг тонна кўп пахта армуғон этиш мажбуриятини қабул қилган эдилар. Район партия комитети, бошланғич партия ташкилотлари йиғим-терим даврида ташкилотчилик, оммавий ва гоявий-сиёсий ишлар комплекс планини тўла бажаришга ҳаракат қилдилар. Ҳамма пахта териш техникаси ва транспорт воситалари белгиланган муддатда ҳосил йиғим-теримига жалб этилди. Механизаторлар ишни икки сменада ташкил этдилар. Чунки улар бу йил ялпи ҳосилнинг 95 процентини машиналар билан теришга ваъда берган эдилар. Шу ваъдага биноан пахтачилик хўжаликларида 35 та терим транспорт отряди тузилди.

Район партия комитети йиғим-терим даврида партиявий таъсирни кучайтириш мақсадида коммунистларнинг жойжойига қўйилишини қайта кўриб чиқди. КПСС аъзоларидан 150 киши йиғим-теримнинг ҳал қилувчи участкаларига юборилди. Терим транспорт отрядлари ва кўпгина звеноларда 65 та муваққат партия группалари иш олиб борди.

Йиғим-терим ишларига конкрет раҳбарлик қилиш мақсадида район пахта штаби тузилди. Худди шундай штаблар ва оператив группалар ҳар бир хўжаликда ташкил қилинди. Йиғим-терим даврида агитация-пропаганда кадрлари илғорлар тажрибасини теримчилар ўртасида кенг пропаганда қилдилар, ҳалқ назоратчилари ва комсомол прожектори аъзолари ҳосилни нес-нобуд қилмай, йиғиб-териб олиш чораларини кўрдилар. Пахтазорларда қўйилаётган рекордлар ва йиғим-терим қаҳрамонлари ҳақида район газетаси оператив маълум қилиб борди.

Бу тадбирларнинг ҳаммаси терим суръатини оширишга ёрдам берди. Қизғин паллаларда далаларимизда 440 га яқин «зангори кема» жавлон урди. Уларнинг ҳар бири кунига ўрта ҳисобда 8—9 тоннадан пахта терди. Район айрим кунлари йиллик планнинг 8 процентидан ошириб «оқ олтин» тоширишга муваффақ бўлди. «Ўзбекистон ССР беш йиллиги» совхози донгдор механизатори Энвер Алиев, «Ленинград» колхозининг моҳир механик ҳайдовчиси Мадиёр Шарипов, Свердлов номли колхоз механик ҳайдовчиси Маҳмуд Ўринбоев, Киров номли колхоз механик ҳайдовчиси Маханбет Исабеков каби мард-майдонлар йиллик «оқ олтин» хирмонига айниқса кўп ҳисса қўшдилар.

Районимиз пахта тайёрлаш давлат планини қисқа муддатда, областда биринчи бўлиб бажарди. Ватан омборига 54700 тонна «оқ олтин» етказиб берилди. Ҳар гектар ердан олинган ҳосил 36 центнердан кўпроқни ташкил этди. Лабан ҳалол пахтакорларимиз ҳозир мажбурият ҳисобидан пахта тоширмоқдалар. Кураш ҳали ниҳоясига етгани йўқ. Эл хирмонига 61 минг тонна «оқ олтин» тўкиш юзасидан олган мажбуриятимизни албатта бажарамиз.

Ўзбекистон Компартияси Марказий Комитети, Ўзбекистон ССР Олий Совети Президиуми, Ўзбекистон ССР Министрлар Советининг барча коммунистлар, комсомолларга, колхозчилар, совхоз ишчиларига, қишлоқ хўжалиги механизаторлари, раҳбарлари ва мутахассисларига, республиканинг барча меҳнаткашларига Мурожаати қалбида ўти, билагида кучи бор ҳар бир кишини жасоратга чорламоқда. Ҳозир ҳамма пахтакордир. Ватан биздан пахта теримида яна ҳам ўюшқоқлик кўрсатиб меҳнат қилишни кутмоқда.

Мурожаат айниқса коммунистлар зиммасига янги масъулият юклайди. Улар ҳамма учун намуна бўлишга, олдинда, энг қийин участкаларда ҳам фидокорона меҳнат қилишга, оммани нурли чўққилар томон эргаштириб боришга даъват этилгандирлар. Районимиз коммунистлари, барча пахтакорлари областимиз қабул қилган янги мажбуриятга жавобан яна ҳам зўр ўюшқоқлик билан меҳнат қилмоқдалар. Ёғин-сочинли кунларда ҳам терим суръатини бўшаштирмай белгиланган зафар марраси томон тобора жадал интилмоқдалар.

А. САИДХЎЖАЕВ,
Ғалаба район партия комитетининг биринчи секретари.

Шоҳ Қўзибоев тажрибали механизатор. У Мавлонов номли совхознинг 5-бригадасига раҳбарлик қиладн. Бу хўжаликнинг Бекобод районида биринчилар қатори зафар қучшида у бошлиқ бригада аҳлининг ҳам муносиб ҳиссаси бор.

СУРЪАТ БЎШАШМАЙДИ

Ўзбекистон партия ва ҳукуматининг барча коммунистлар ва комсомолларга, колхозчиларга, совхозларнинг ишчиларига, қишлоқ хўжалиги механизаторлари, раҳбарлари ва мутахассисларига, республиканинг барча меҳнаткашларига қилган Мурожаати ҳар қатори бизнинг бўлим ишчи-хизматчиларини ҳам тўлқинлантириб юборди.

Нонинг бутуни ҳам, увоғи ҳам нон деймиз. Пахта ҳам нондек азиз. Мурожаатда айтилганидек, унинг бир миқолини ҳам нобуд қилмай териб олишни олдимизга олий мақсад қилиб қўйганмиз.

Бўлимимиз бўйича пахта тайёрлаш планини муваффақиятли адо этдик. 585 гектар майдоннинг ҳар гектаридан 32 центнердан ҳосил топширдик. Аммо, мажбуриятимиз 38 центнердан. Ана шу марраги ҳам эгаллаш учун барча куч ва имкониятларимизни сафарбар этганмиз. Терим машиналари юқори унум билан ишламоқда. Ҳосилнинг 85 процентдан ортиғини бункерлардан тўкдик.

Раҳмон Файзуллаев, Тўра Жонизоқов, Юсуп Нишонов, Нуриддин Абдурахмонов, Абдулла Острақуловлар бошчилик қилаётган бригадалар илғорликни қўлдан бермаяпти. Бекназар Мадризаев, Тошали Бойимиров, Абдураҳим Тўхтасинов, Фозил Аҳмедов сингари механизаторларимизнинг ҳар бири шу кунгача 120—130 тоннага етказиб пахта теришди. Теримчиларимиз Донохон Нишонова, Карима Йўлдошевалар теримнинг дастлабки кунларидаёқ мусобақада пешқадам.

Далаларимизда пешона тери тўкиб етиштирилган ҳосил ҳали сероб. Унинг бир миқоли ҳам биз учун азиз. Уни сира нобуд қилмай, ёғин-сочинга қолдирмай териб олиш учун жанг-жадални бир дақиқа ҳам бўшаштирмаймиз.

Расул САЛИМЖОНОВ,
Оққўрғон районидаги С. Сегизбоев номли совхознинг 1-бўлими бошқарувчиси.

МУРОЖААТГА ЖАВОБАН

Республикамизнинг 5 миллион 700 минг тоннаник улкан «оқ олтин» хирмони учун қизғин кураш бораётган ҳозирги пайтда ҳамма ўзини пахтакор деб билиб, далаларда сидқидилдан меҳнат қилмоқда. Мана, бир ойдан бери районимиз мактабларининг юқори синф ўқувчилари Чиноз районн пахтазорларида бўлиб, тер тўкиб етиштирилган мўл ҳосилни йиғиб олишда актив иштирок этмоқдалар. Ҳозиргача улар икки ярим минг тоннадан ортиқ пахта тердилар.

Ўқувчилар, синфлар ва мактаблар ўртасидаги ўзаро социалистик мусобақанинг ташкил этилиши иш суръатини оширишда муҳим омил бўлаётир. Илғор мактаблар учун кўчма Қизил байроқ ва қимматли мукофотлар таъсис этилган. Мусобақа якунлари ҳар беш кунда чиқарилиб, пешқадамлар тақдирланиб борилмоқда.

Кўплаб ўқувчилар меҳнатга коммунистик муносабат намуналарини кўрсатмоқдалар. Масалан, Карима Абдуллаева директорлик қилаётган 37-мактаб коллективи Чиноз район партия комитети, район ижроия комитети, қишлоқ хўжалик ходимлари касаба союзлари район комитети ва район комсомол комитетининг кўчма Қизил байроғини уч марта қўлга киритиб қимматли буюмлар билан мукофотланди. Шунингдек, Тожиддин Каримов раҳбарлигидаги 43-мактаб коллективи ҳам пахтани тез ва соз териб олишда бошқаларга намуна бўлмоқдалар. 190-қишлоқ ҳунар билим юрти ва бир қатор мактабларни ҳам илғорлар қаторига қўшиш мумкин.

Шуни алоҳида таъкидлаш керакки, йиғим-терим мавсуми ҳал қилувчи паллага кирган ҳозирги пайтда ҳашарчилар ўртасида ташвиқот-тарғибот ишлари кучайтирилмоқда. «Билим» жамияти район ташкилоти лекторлари, қатор мактабларнинг директорлари, педагоглар ўзларининг мазмунли, олға ундовчи лекция ва суҳбатлари билан қатнашмоқдалар. Район маданият бўлими ходимларининг дилрабо қўшиқ ва куйлари кўнгилларга ором бермоқда. Етоқхоналарга, даланинг ўзига газета ва журналларнинг янги сонлари келтирилиб туриляпти. Ёрдамга келганлар вақтида иссиқ овқат билан таъминланяпти. Уларга иссиқ кийим-кечаклар берилган.

Республика партия ва ҳукуматининг Мурожаати ҳашарчилар кучига-куч, ғайратига-ғайрат қўшиб юборди. Улар бу Мурожаатга жавобан ҳар қанчонгидан ҳам баракалироқ, сифатлироқ ишлашга, мўлжалдагига қўшимча яна минг тонна ҳосил териб бериш ва жами пахтани 5000 тоннага етказишга қарор қилдилар.

М. АҲМЕДОВ,
Калинин район партия комитети пропаганда ва агитация бўлимининг мудири.

ПАХТАЗОР — ЖАСОРАТ МАЙДОНИ

ЗАРБДОР ОТРЯД — ТЕРИМДА

Ҳали қуёш кўтарилмай дала шийпонига етиб келган Мамат аканинг кўзи узоқда келаётган бир гуруҳ йигит-қизларга тушди.

— Ҳашарчилар бўлса керак, — ҳаёлидан ўтказди бригада бошлиғи.

Мамат аканинг таҳмини тўғри чиқмади.

— Ҳорманг, Мамат ака! — бригада бошлиғи билан илиқ саломлашди йигит-қизлар билан шийпонга етиб келган колхоз комсомол комитетининг секретари Олимжон Отахонов. — Зарбдор отряд сизнинг ихтиёрингизга келди.

— Зарбдор отряд? — ажабланди Мамат ака Камолов.

Бригада бошлиғининг ҳайрон бўлганини пайқаган Олимжон кеча колхоз комсомолларининг йиғилиши бўлиб ўтганини, унда Ўзбекистон партия ва ҳукуматининг Мурожаати асосида комсомол-ёшлар олдида турган вазифалар муҳокама қилингани ва зарбдор отряд тузилганини айтиб берди.

— Шундай денг ҳали! — хурсанд бўлди бригада бошлиғи. — Комсомолга ҳос ташаббус бошлабсизлар!

Қисқа маслаҳатдан сўнг комсомол-ёшлар белларига этакларини боғлаб, пахта теришга тушиб кетдилар...

Янгийўл районидаги Ҳ. Турсунқулов номли колхоз варшуносларн бу йил 1350 гектар майдонинг ҳар гектаридан 40 центнердан «оқ олтин» хирмони кўтариш мажбуриятини олганлар. Ўзбекистон Компартияси Марказий Комитети, Ўзбекистон ССР Олий Совети Президиуми ва Ўзбекистон ССР Министрлар Советининг Мурожаатидан руҳланган колхоз меҳнат аҳли бу юксак маррани эгалдаш йўлида аҳиллик билан меҳнат қилмоқда.

— Республика партия ва ҳукуматининг даъвати колхозимиз комсомол-ёшларини «оқ олтин» учун кураш да жасорат кўрсатишга руҳлантириб юборди, — дейди колхоз комсомол комитетининг секретари Олимжон Отахонов. — Комсомол йиғилиши қарори билан зарбдор отряд ташкил этилди. Отрядда 120 дан ортиқ йигит-қиз бўлиб, улар ҳосил учун курашнинг ҳозирги масъулиятли палласида ёшликка хос ғайрат-шижоат намуналарини кўрсатяпти-лар.

Колхознинг Мамат Камолов бошлиқ 5-бригадаси далаларида ишлаётган зарбдор отряд аъзолари кунига хирмонга 5-6 тоннадан дур тўкаётирлар. Маҳаммад Султонов, Абдураҳмон Аллашев, Раъно Мирзаева, Аъзам Нурматов каби комсомол йигит-қизларнинг ҳар бири кунига 55—60 килограмм ва бундан ҳам ошириб «оқ олтин» териб, ўз тенгдошларига ибрат бўляпти-лар.

— Комсомолларнинг бу зарбдор отрядини «оқ олтин» фронтининг ёш гвардияси деса арзийди, — дейди мамнунлик билан бригада бошлиғи М. Камолов. — Гвардиячилар кўмаги билан бригадамизда терим суръати ошди. Пахта йиғим-теримининг ҳозирги якунловчи палласида ҳам қабул пунктига кунига йиллик планнинг икки-уч процента миқдорида «оқ олтин» тўкаяпмиз.

М. ПЕЙСЕНОВ.

ДЕҲҚОН МЕҲРИ

ДАЛАДА меҳнат қилаётганларнинг ишини ўз кўзинг билан кўриб, улар билан дилдан суҳбатлашиб, маслаҳатлашганга нима етсин. Шунинг учун ҳам ҳар куни эрта тонгда туриб пахтазорни айланишни одат қилиб олганман. Бугун ҳам худди шундай қилдим. Пахтакорлар, механизаторлар, ҳашарчиларнинг руҳи тетик, кайфияти чоғ эди. Бу, табиий, албатта. Негаки, бу йил ҳам хирмонимиз баракали бўлди. Маррага барвақт етиб келдик. Социалистик мажбурият ҳисобига «оқ олтин» тоширилмоқда. Ҳаммамиз байрамни ёруғ юз билан кутиб олаётирмиз.

Ана шулар ҳақида ўйлар эканман, бундан тўрт йил илгариги воқеаларни беихтиёр ёдга оламан. Раисликка янги тайинланган кезларим эди. Одамлар билан суҳбатлашдим: уларнинг шашти паст, ишга бўлган меҳр сезилмасди. Бунинг боиси бор эди, албатта. Хўжалик иқтисодий жиҳатдан заифлашиб қолганди. Даромад камайиб, меҳнат ҳақи ҳам озайиб кетган эди.

Биз хўжаликнинг кекса пахтакорлари, тажрибали деҳқонлари, мутахассислари билан маслаҳатлашиб, бир қатор тадбирларни амалга оширишга киришдик. Ишни ердан фойдаланишни тартибга келтиришдан бошладик. Катта-катта майдонларни ўт ва шўр босиб кетган эди. Ҳамма сафарбар этилди. Кузда ерни ҳайдашдан олдин бегона ўт илдизлари айниқса, ажрикдан тозалашга катта эътибор бердик. Алмашлаб экиш жорий қилинди.

Ҳар бир ишнинг муваффақиятини одамлар ҳал қиладн. Шунинг учун ҳам биз далада ишлаётганлар тўғрисида гамхўрлик қилишни биринчи даражали вазифа деб билдик. Бригадалардаги шийпоилар шинам қилиб қўйилди. Меҳнатга ҳақ тўлаш, мусобақа ғолибларини моддий ва маънавий рағбатлантиришда илғор хўжаликларнинг тажрибаси асосида иш юритдик.

Бу тадбирлар биз кутган натижаларни бера бошлади. Келгуси йилнинг ўзидаёқ ҳосилдорлик кўтарилди. Меҳнат интизоми мустаҳкамланганлиги, ютуққа, ғалабага ишонч руҳи колхозчиларимизни янги-янги марраларни эгаллашга отлантирди. Ўтган йили 1170 гектар ернинг ҳар гектаридан 29,5 центнердан хирмон кўтардик.

Бу йил ҳам пахтакорларимиз қийинчиликларни маҳорат ва жасорат билан енгиб, мўлжалдагидан зиёд ҳосил етиштирдилар. Ҳар гектаридан ҳозиргача 35 центнердан ошириб хирмон кўтардик. Районда учинчи бўлиб планни ўриндаган эдик. Эндиги кураш 40 центнерлик марра учун бормоқда.

Ўзининг меҳнатсеварлиги, уддабурролиги, ҳозир-жавоблиги билан ҳаммага ўрнак бўлаётган ажойиб бригадирларимиз бор. Ана шулардан бири қўриқ баҳодири Эргаш Қосимбеков. У янги ер очиб, шўр ерларнинг шўрини қуритиб, донг таратди. Бу йил ҳам зарбдорчасига меҳнат қилди. Эллиқцентнерчилар сафига қўшилди.

Район партия комитетининг бюро аъзоси, ўрта махсус маълумотли бригадиримиз Қулмат Орзиқулов ишидан ҳам хурсандмиз. Унинг бригадаси ҳозиргача гектаридан 36 центнерга етказиб ҳосил топширди.

Ҳамдам Номозов, Кибор Бердиев, Эрмакбой Расулов, ўртоқлар бошлиқ бригадаларда ҳам ҳосил мўл бўлди.

Бу йил машинада 2700 тонна пахта теришни режалаган эдик. Ҳозиргача «зангори кема»ларда терилган пахта 3 минг тоннадан ортиқ кетди. Алибек Пернабоев, Абжал Ўрозбеков сингари механизаторларимиз 170—180 тоннадан «оқ олтин» териб берднлар.

Айни кунларда хўжалигимизда 6 та кўсак чувиш машинаси ишлаб турипти. Далаларимизда қолган ҳосилни сўнгги килограммларигача нобуд қилмай йиғиб-териб олиш учун ҳаракат қилмоқдамиз. Республика партия ва ҳукуматининг Мурожаатига жавобан ҳар гектардан олинадиган ҳосилдорликни 40 центнерга етказиш учун қизғин кураш бормоқда.

Келгуси йилга тайёргарлик ишларини ҳам бошлаб юбордик. Кузги-қишки тадбирлар планини бекам-кўст амалга ошириб, чорва қишловини намунали ўтказиб, янги йилни ҳамма соҳалар бўйича янги кўрсаткичларга эришиб кутиб оламиз.

У. ЖАРҚИНБОЕВ,
Бўка районидаги Мичурин номли колхоз раиси.

ХЎЖАЛИК РАҲБАРИ МИНБАРИ

ҚИРҚБЕШНИ КЎЗЛАГАНЛАР

ЧИНОЗ районидаги Охунбобоев номли колхознинг тажрибали пахтакор, Ленин ордени кавалери Муса Сайфуллаев бошлиқ бригадаси далаларида пахта йиғим-терими ўюшқоқлик билан олиб борилаётир. Муштарак мақсадни кўзлаб меҳнат қилаётган азамат пахтакорлар бутун куч ва имкониятларини терим суръатига қанот бағишлашга қаратганлар.

— Ўзбекистон Компартияси Марказий Комитети, Ўзбекистон ССР Олий Совети Президиуми ва Ўзбекистон ССР Министрлар Советининг оташин Мурожаатидан руҳланган бригадамиз аъзолари, — дейди М. Сайфуллаев, — ғайратларига қўш ғайрат қўшиб меҳнат қилишмоқда. Машина терими билан биргаликда қўл терими ҳам қизғин тус олдирилмоқда. Дала гвардиячилари А. Пейсенов, Т. Раҳимов, Ж. Муродовлар «зангори кемаялар бункерларидан кунига уч-тўрт тоннадан бебаҳо дурдона тўкаётирлар.

Шу кунларда бригада аъзоларининг барчаси теримга тўла сарафбар этилган. Теримчилар орасида ўзаро социалистик мусобақа авж олган. Кўпмингкилограммчилик ҳаракати илғорлари Ойзода Сайфуллаева, Мулкия Мамедова, Нуруфар Муродоваларнинг меҳнат шижоати кўпчиликка ўрнак бўляпти. Кунига 100—120 килограммдан дур-жавоҳир тераётган бу пахтазор юлдузлари мавсумда хирмонга 10 тоннадан «оқ олтин» тўкишга бел боғлашган.

Далаларда етиштирилган ҳосилни тез ва соз йиғиштириб олишда бригада аъзоларига райондаги Ғани Муртабоев номли 8-ўрта мактаб коллективи яқиндан кўмак беряпти. Юқори синф ўқувчилари теримда бригада чеварларидан қолишмаётир.

Аҳил коллектив заршуносларн бу йил мавжуд 130 гектар майдоннинг ҳар гектаридан 45 центнердан ҳосил кўтаришга аҳд қилганлар. Бунинг учун айни кунларда бригадада барча резерв ва имкониятлардан самарали фойдаланилмоқда.

Х. ШЕРОВА.

Терешкова номли колхоз заршуносларн бу йил 700 гектар майдоннинг ҳар гектаридан камида 40 центнердан ҳосил кўтариш мажбуриятини олишган. Улар ўзаро социалистик мусобақани кенг қулоч ёйдириб, пахта тайёрлашда Ўрта Чирчиқ районн хўжаликлари орасида пешқадамлик қилмоқдалар. Мавсумда 150 тонна «оқ олтин» териш мажбуриятини олган Ҳ. Тўхтаев хўжалик хирмонига катта улуш қўшаётир.

А. Мальцев фотолари.

МУНОСИБ СОВҒА

«Биз ҳаммамиз — пахтакорлиз! Ватан биздан пахта теримида жасорат кўрсатишимизни кутмоқда. Вазият бениҳоя ўюшқоқликни, жами кучимизни ишга солишни талаб қилмоқда. Бинобарин, қўлидан иш келадиган, этак тутишга қодир бўлган ҳар бир киши бугун «оқ олтин» теримчилари сафида туриши керак», — дейилади Ўзбекистон Компартияси Марказий Комитети, Ўзбекистон ССР Олий Совети Президиуми ва Ўзбекистон ССР Министрлар Советининг Мурожаатида. Бу даъваткор Мурожаат оммани меҳнат ғайратини янада жўш урдирди. Пахтакор ва ҳашарчилар бу оташин сўзларга амалий иш билан жавоб бернб, меҳнат шижоатини янада оширмоқдалар.

Редакциямизда мурожаатга жавобан зиммаларига оширилган мажбуриятлар олган ҳолда қаҳрамонона меҳнат қилаётган дала гвардиячилари ва уларга камарбасталик қилаётган шаҳарлик ишчи-хизматчилар, студент ва ўқувчи ёшлар ғайрат шижоати ҳақида ҳикоя қилувчи кўплаб хатлар келиб турипти.

● ОҚҚЎРҒОН. Мурожаатдан руҳланган Ҳ. Олимжон номли колхознинг Х. Хонимов етакчилик қилаётган 5-бригадаси аъзолари хўжаликда иккинчи бўлиб ғалаба рапортига имзо чекдилар. Улар 100 гектар майдоннинг ҳар гектаридан 31 центнердан ҳосил йиғиштириб олиб, пахта тайёрлаш планини шараф билан адо этишди. Ҳосилнинг 90 проценти машиналар ёрдамида териб олинди. Давлатга сотилган пахта фақат биринчи сортларга қабул қилинди.

Етиштирилган ҳосилни нес-нобуд қилмай йиғиб-териб олишда дала гвардиячилари С. Каримов, И. Аҳмедовларнинг ҳиссалари, айниқса, катта бўлди. Бригада аъзолари ҳар гектар майдондан яна 9 центнердан «оқ олтин» йиғиштириб олиш ва ҳосилдорликни 40 центнергa етказиш мажбуриятини қабул қилган эдилар. Улар бу мажбуриятларини Улуғ Октябрь социалистик революциясининг 62 йиллиги байрами арафасида шараф билан бажардилар.

Т. ЗОКИРОВ.

● ПИСКЕНТ. 1-«Пискент» совхозининг 5-бўлимидаги тадбиркор Н. Аширбоев етакчилик қилаётган бригада аъзоларн бўлимда биринчи бўлиб, ҳар гектар ердан 30 центнердан «оқ олтин» тоширишдн планни бажаришди. Эндиги навбат мажбуриятга!

Қўлга киритилган бу ютуқларда А. Сулаймонов, С. Ҳудойбердиев, А. Аширбоев ва Н. Аширбоев каби механик-ҳайдовчиларнинг, М. Кутжонова, Г. Ўсарбоева, Х. Аширбоева каби моҳир теримчилар ва пунктларга пешма-пеш пахта ташиб етказаётган тракторчи Р. Рўзиевнинг улушлари беқиёсдир.

Х. МИРСОЛИЕВА.

Бизнинг ахборот

САНЪАТКОРЛАР ПАХТАКОРЛАРГА

Ўзбек Давлат «Ёш гвардия» драма театри санъаткорлари айни кунларда пахтакорларга намунали маданий хизмат кўрсатишмоқда. Улар областимиз далаларида бўлиб дам олиш соатларида теримчилар олдида янги асарлардан парчалар ижро этишмоқда, интермедиялар кўрсатишмоқда.

Пахтакорлар учун махсус программа тайёрланган. Бу программадан театр репертуарларидаги энг яхши спектакллар ўрин олган. Бу йил улар «Уттиз ёшлилар», «Капалаклар ўйини» спектакларини саҳналаштирдилар. Яқин кунлар ичида «Иккинчи баҳор», «Жаннатда тўй» драмалари ҳам саҳна юзини кўради. Коллектив В. И. Ленин туғилган кунининг 110 йиллигига бағишлаб халқимиз дидига мос янги спектакллар билан репертуарини бойитишни мўлжалламоқда.

КИНО ПРОПАГАНДАСИ КУЧАЯДИ

Область кинолаштириш бошқармаси қошида методика кабинети ташкил этилди. Бу кабинет кинотеатрлар ходимларига меҳнаткашларни кино воситалари ёрдамида коммунистик руҳда тарбияловчи энг яхши совет фильмларини кенг пропаганда қилиш ишида қатнашади.

Янги кабинет ходимлари областимиз энг яхши киномеханикларининг иш тажрибалари ҳақида ҳикоя қилувчи дастлабки плакатни чиқардилар. Шунингдек, бу ерда кинофестиваллар, тематик кечалар, томошабинлар конференцияларини ўтказиш, аҳолига кино хизмати кўрсатишни яхшилаш юзасидан методик тавсиялар ишлаб чиқилмоқда. Кабинет ходимлари халқ университетлари, кинолекторийлар, кино дўстлари клубларини ташкил этишда ҳам ташаббускорлик кўрсатаётирлар.

М. ЗАРИПОВ.

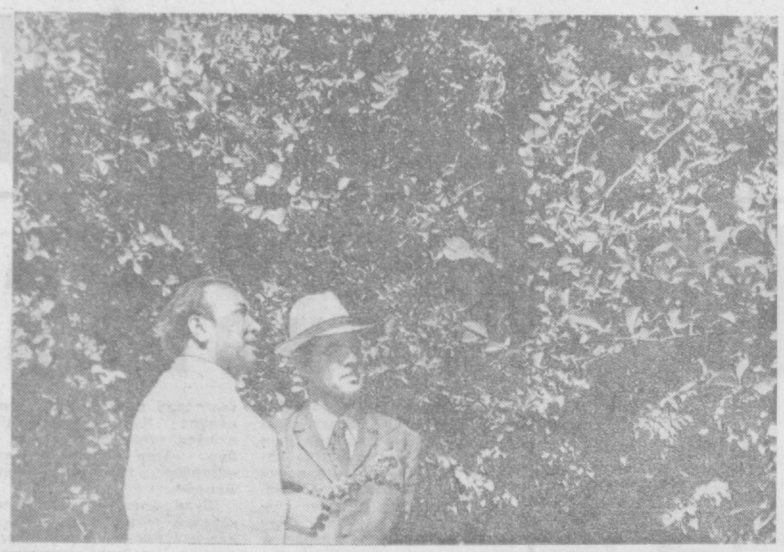

Узбекистон ССР Фанлар академиясининг Ботаника боғи ходимлари барча қитъаларда ўсадиган олти минг хилдан кўпроқ ўсимликни республикамиз шароитига мослаштирганлар. Суратларда: биология фанлари кандидатлари, Ботаника боғи директорининг ўринбосари А. Абдурахмонов ва илмий секретарь Е. В. Бородин иш устида. Ўнгда эса биология фанлари кандидати Р. Очилова ҳамда Тошкент қишлоқ хўжалик институтининг дипломанти Н. В. Дмитриенко В. И. Ленин номли майдондаги арчаларни кўздан кечиришмоқда. А. Усмонов, Р. Шамсуддинов фотолари. (УзТАГ).

СССР ДАВЛАТ МУКОФОТИ ЛАУРЕАТЛАРИ

МЕҲНАТ ТАНТАНАСИ

Узилиб қолган суҳбатимизни машинада давом эттириб борардик.

— Йўл-йўлакай сўзлашиб кетаётганлигимиз, менинг соат иккинчи телестудиянга чақиришган, — деган эди. Мунаввар уйларидан чиқаётганимизда. Дарвоза ёнида қизини товланиб турган меҳр билан кузатиб қолаётган мўйтабар онаси — Ҳури буви бўлса:

— Садаганг кетай, қизимдан ўпкаламанг, вақти зиқда. Атайлаб табриклаганга келган экансиз, шундай қувончли кунларда қадамларингизга ҳасанот, — дерди ички бир ҳаяжон билан. Ахир ҳаяжонланмасин, унинг қизи — Мунаввар СССР Давлат мукофотининг лауреати. Уларнинг хонадонида мана учтўрт кундирки, қўш байрам.

Худди байрам куни кечки пайт эди. Мунаввар энди фермадан сигирларни соғиб қайтаётган эди, эшик тақиллаб қўлида аппаратларини кўтарган радио репортёри кириб келди. Хушхабарни биринчи бўлиб у етказди. Мунаввар бўлса қулоқларига ишонмас, мухбирдан қайтариб сўрашга тортинарди.

Зум ўтмай Мунавварнинг кичик хонадони қутловчилар билан тўлиб кетди. Колхоз отахони Турғун ака Мирзаев кексаларга хос вазминлик билан биринчи бўлиб Мунавварни эмас, азиз онасини қутлади.

— Ҳури буви, қувонинг сингилим, шундай қиз ўстиганингиз учун сизга раҳмат. Мунавварни меҳнатга ўргатгач сизсиз, — раис чин дилдан сўзларди.

Исоқ ота бевақт оламдан ўтганда Ҳури буви 6 ёш бола билан қолган эди. У дардаламни колхоз далаларида меҳнат билан енгарди. Сўнг ўзи ҳам ногирон бўлиб қолди. Бу пайтда мактабда ўқиб юрган фарзандлари она ёнига кириб, унга ёрдамлашадиган бўлишди. Ёшгина Мунаввар ҳам фермага ишга келди.

Ҳури буви ҳовлига кириб келаётган Мунавварнинг ҳамкасбларини кўриб уларга қучоқ очди. Ўтмиш ҳаёлларини кўзиб, уларнинг табрик сўзларини қувона-қувона тингларди. Опа-сингил сут соғувчилар Умри, Қумри, Нокба Ёдгороваларга ва бошқалар Мунавварни ўраб олишди. Ҳовлида қувноқ қаҳқаҳалар янгради.

Яна бироздан кейин уй олдига машиналар келиб тўхтади. Мунаввар уларга пешвоз чиқди.

— Сизни юксак мукофот билан қутлаганк, қўш қувонч билан муборакбод этгани келдик, — деди Тошкент район партия комитетининг биринчи секретари Юсуф Толипов, — СССР давлат мукофотига сазовор бўлиш жуда катта бахт.

Мунаввар Исоқова бу гапларни ҳаяжонланиб тинглар экан, фермага дастлаб ишга келган кунлар ёдига тушди. Шунга ҳам 22 йил бўлибди. Бу вақт ичида кўп сувлар оқиб ўтди. Фермага янги келганда Ҳикоят опа Абдуллаевага қаттиқ суянган эди. У ҳамма соғувчиларга устоз эди. Мунаввар «Красный водопад» экспериментал базасининг сут соғувчиси, Социалистик Меҳнат Қаҳрамони Анастасия Ивановна Чудная, рязанлик машҳур сут соғувчи Нина Васильевна Козиналарни ҳам устозлари деб ҳисобланди.

У бу машҳур сут соғувчилар билан яқинда Тошкентда ўтказилган машинада сут соғиш усталарининг Бутуниттифоқ кўрик-конкурсида белашди ҳам. Шогирд устозлари кўзига тик боқа олардик. Ахир у 40 бош сигирнинг ҳар биридан 6250 килограммдан, жами 250 минг килограмм сут соғиб олмоқчи.

Мунаввар ўзи ишлаётган Тошкент районидаги «Узбекистон ССР 50 йиллиги» колхозида чорвачиликни ривожлантириш соҳасида олиб бораётган ибратли ишлардан мамнун. Хўжаликда чорва молларига мустаҳкам озуқа базаси яратилган. Шу туфайли сигирлар маҳсулдорлиги ҳам йилдан-йилга ортиб бораяпти.

Мунаввар узоқларга ўйчан тикилиб қолди. Кейин товланиб турган меҳр тўла қалб сўзлари тилга келди чоғи:

—Мен оддий сут соғувчиман. Меҳнатим юксак қадрланиб, кўксимни қатор медаль ва орденлар безади. Устозларим қатори менга ҳам Социалистик Меҳнат Қаҳрамони фахрли унвони берилди. Халқимиз эса катта ишонч билдириб, Узбекистон ССР Олий Советига депутат қилиб сайлади. Мана бугун менга СССР Давлат мукофоти лауреати берилибди. Бунга жавобан куч-ғайратимни аямай меҳнат қиламан, халқимиз даструҳонини тўкин қилишга ўз ҳиссамни қўшаман.

Биз ҳам Мунаввархонга эзгу орзуларингиз рўёбга чиқсин, юксак мукофот муборак бўлсин, деймиз.

Ф. УСМОНОВА,
«Тошкент ҳақиқати»нинг махсус мухбири.

ЧЕТ ЭЛЛАРДА

САВДО ФЛОТИ РИВОЖЛАНМОҚДА

ГАВАНА. Кубанинг савдо флоти тоннаж жиҳатидан Лотин Америкасида тўртинчи ўринга чиқиб олди. Ҳозирги вақтда флот жами 780 минг тоннадан кўпроқ ҳажмли узоққа сузувчи 63 та замонавий кемаларга эга, деб хабар беради «Гранма» газетаси. Бу эса 1959 йилги революциягача бўлган миқдорга қараганда мислсиз кўп. Бу вақтда жами 58 минг тонна ҳажмли 14 та кема бор эди, холос. Халқ ҳокимияти барпо этилгунча барча юклар мамлакатда ҳукмронлик қилаётган Америка пароходчилик компанияси кемаларида ташилар эди.

Иқтисодий қамалнинг тугатилиши ва социалистик Кубанинг кўп мамлакатлар билан савдо-иқтисодий алоқалари кенгайганлиги савдо флотини кучайтириш ва янгилаш вазифасини қўйди. СССР, ГДР, Польша, Испанияга ва бошқа мамлакатларга янги кемалар қуриш учун буюртмалар берилди.

Куба денгизчилари ўтган йилнинг ўзидагина 2 миллион тоннадан кўп юк ташидилар.

ИҒВОГАРЛИКЛАР ДАВОМ ЭТМОҚДА

МАНАГУА, 10 ноябрь. (ТАСС). Гондурас территориясида ташкил этилаётган иғвогарликлар тўхтамаётганлиги сабабли Никарагуа ўзининг шу мамлакат билан чегарасини мустаҳкамлади. Сандиночи халқ армияси Никарагуанинг осмон чегарасини бузиб ўтиш ҳоллари энди бирон марта ҳам такрорланмаслиги учун зарур чоралар кўрмоқда,— деди миллий тикланиш ҳукумати раҳбарлик кенгашининг аъзоси Даниэль Ортега.

У кейинги вақтларда Никарагуага қарши иғвогарлик ҳаракатлари тез-тез такрорланаётганлиги тўғрисида гапириб, бу ҳаракатлар учун бутун жавобгарлик Гондурас қуролли кучлари ва ҳукуматидаги реакцион кучлар ҳамда АҚШ Марказий разведка бошқармаси зиммасига тушишини айтди. Гондурас халқи, — деди у, бизнинг революциямизга хайрихоҳлик қилиб, уни қўллаб-қувватламоқда, бу эса Гондурасдаги ва Вашингтондаги реакцион доираларни даҳшатга солмоқда. Сомосани ҳамиша ўз иттифоқчиси деб билиб келган кимсалар бизнинг мамлакатимизга қарши қўпорувчилик ишлари билан шуғулланмоқдалар. Айни мазкур доиралар қўлга тушмай Гондурасга қочган контрреволюционерларга мадад бермоқдалар, уларнинг Никарагуага қарши газандалик ҳуружларига кўмаклашмоқдалар.

Никарагуанинг Гондурасдаги элчиси Р. Уиллоққа нисбатан Гондурас маъмурлари иғвогарлик қилганликлари сабабли миллий тикланиш ҳукумати уни чақириб олишга мажбур бўлди.

Гондураснинг Никарагуадаги баъзи дипломатлари ўз статусига тўғри келмайдиган фаолият олиб бормоқдалар. Никарагуа ички ишлар министри Т. Борхенинг айтишича, жумладан, Гондурас элчихонасининг ҳарбий атташеси Никарагуага қарши фитна ташкил этиш билан шуғулланаётганлиги аниқланган.

БОЛИВИЯДА АҲВОЛ

НЬЮ-ЙОРК, 10 ноябрь. (ТАСС). Ла-Пасдан олинган хабарларга кўра ҳарбий маъмурлар уруш вақти қонунларини ва комендантлик соатини бекор қилганликлари, шунингдек полковник А. Натуш бошчилигида қуролли кучлар давлат тўнтариши қилганлигига қарши намойиш иштирокчиларига нисбатан жазо чоралари тўхтатилганлиги муносабати билан Лотин Америкасининг шу мамлакатидаги аҳвол қисман нормаллашди. Пойтахтда ва бошқа шаҳарларда савдо-сотиқ ишлари одатдагидек давом этмоқда. Миллий конгресснинг иш кўришига яна руҳсат берилди.

Ўзини президент деб эълон қилган полковник Натуш кенг сиёсий ва жамоат доираларининг тўнтаришга қаршилигини сусайтириш мақсадида ён босиб, сайловгача ҳокимиятни ўзи билан бирга миллий конгресс раиси Л. Гейдерга топширилишини таклиф этди. Полковник Натуш сайловни 1980 йил май ойида ўтказишга ваъда берди.

Аммо лавозимидан туширилган президент Б. Гевара Арсе конгрессда сўзга чиқиб, икки кишидан иборат ана шундай хунта тузиш планини рад қилди. У шу йил август ойида қонуний ҳукумат унга ишониб топширилган давлат бошлиги лавозимидан кетмаслигини айтди.

Муайян конституцион ҳуқуқлар ва касаба союз эркинлиги тикланганлиги ва халқ кўзголонлари иштирокчиларига қарши жазо чораларига ҳотима берилганлиги муносабати билан Боливия ишчилар маркази раҳбарлиги бир ҳафта давом этган умумий забастовкани тўхтатишга қарор қилди.

Редактор
А. ИСМОИЛОВ.

Янги шеърлар

УЛУҒ ОКТЯБРЬ

Менинг учун Улуғ
Октябрь
Тарих ёзган энг буюк
китоб.
Ҳар жумбоқка ундадир
таъбир,
Унда — мангу уйғоқ
инқилоб...

Озодлик ҳам уйғоқдир
унда,
Ҳар ҳарфида порлар
бир юлдуз.
Уйқу билмас офтоб ҳам
тунда,
Зулмат ўрнин эгаллар
кундуз.

У китобдан ўқир ҳар
инсон,
Совет халқин қучган
донгини,
Таратмоқда у китоб
ҳамон,
Россиянинг порлоқ
тонгини.

Ўша тонгдан нур эмиб
жаҳон,
Кўп элларнинг туғди
қуёши.
Озодликка эришди инсон,
Мазлумларнинг тинди кўз
ёши.

Ҳа, Октябрь — ўз қони
билан,
Ишчи-деҳқон ёзган чўнг
китоб.
Бу китобдан ўқий оламан
Эртамнинг ҳам тонгни
бобма-боб.

Ахир унда кулар
истиқбол,
Муҳрланган диллар
ризоси:
Ахир унда тонг лавҳи
мисол
Порлаб турар Ленин
имзоси!

Таълим берар қутлуғ
Октябрь,
Кўз олдимда шонли
Инқилоб...
Менинг учун Улуғ
Октябрь —
Халқ яратган энг буюк
китоб!

Эргаш МУҲАММАД.

К У З

Мезонларнинг ипак
ипларн
Қайларгадир чопган
паллалар,
Ер бўйи тўкилган
қуёшнинг зари
Япроқларни ёпган
паллалар—
Боғ-роғлардан асадни
қувиб,
Қишлоқ узра оҳиста
қўнди.
Зарбоп дастурхонга
неъматлар уюб,
Далаларни момиққа
кўмди.

Бободеҳқон очиб қўлини
Фарзандларга тилади
омад;
Жаннат Ўзбекистон соғу
сўлини
Тутиб кетди буюк
шижоат.

Л А В Ҳ А

Шом бургути ёзади қанот,
Ором истар яшил дала,
иш.
Ўз юкини кўтариб азот
Чекинади кундузги
ташвиш.

Қаердадир булбулнинг
зори,
Ким билади (англайди
қизлар),—
Балки чорлаб висолга
ёрин
Қуш тилида ошиқлар
бўзлар.

Кимдир куйлар —
жиндак қайфи бор
(Балки ишқда асли
бахтиёр),
Бевафога ўз
бандилигин
Ва тақдирнинг
нотантилигин:

«Анор доғи кетмас экан,
Билмасдим аввал.
Билганимда пичоқ солиб,
Тилмасдим аввал...».

Зангори кўл жимжимасида
Нилуфарлар қалққани
каби,
Ой шаънига тўқиб
қасида
Титраб кетар юлдузлар
лаби...

Абдулла ШЕР.

ОЛТИН КУЗНИНГ ОРОМГОҲЛАРИ. А. Палехов фотоси.

Спорт

ҚИТЪА СОВРИНЛАРИ УЧУН

Европа чемпионлари кубоги, кубок эгалари кубоги ва УЕФА кубоги учун куч синашаётган командалар жавоб учрашувларини ўтказишди. Совет футболчилари олдида анча мураккаб вазифа турарди. Икки команда Москва ва Киев динамочилари бу вазифанинг уддасидан чиқишиб, навбатдаги босқич ўйинларига қатнашиш ҳуқуқини қўлга киритдилар. Тбилиси динамочилари эса Европада энг кучли клубларидан ҳисобланган Германия Федератив Республикасининг «Гамбург» клуби билан бўлган такрор ўйинда 2:3 ҳисобида мағлуботга учради. Киев динамочилари Чехословакиянинг «Баник» командасини 2:0 ҳисобида енгишди. Пойтахт динамочилари эса Португалиянинг «Боависта» клуби билан бўлган ўйинни 1:1 ҳисобида тугатишди. Сафарда бўлган бу дуранг совет футболчиларини чорак финалга олиб чиқди.

МАВСУМНИНГ СЎНГГИ ЎЙИНЛАРИ

Бугун футбол бўйича мамлакат чемпионати олий лигаси қатнашчилари ўртасида 32-турнинг учта ўйини бўлади. «Пахтакор» Киев шаҳрида «Динамо» билан учрашади. Футбол мухлислари бу ўйиннинг иккинчи ярмини маҳаллий вақт билан соат 22.05 да зангори экранда томоша қилишлари мумкин. Шу турнинг бошқа ўйинларида қуйидаги натижалар қайд этилди. «Локомотив» — «Арарат» — 2:1; «Зенит» — «Заря» — 1:2; «Крилья Советов» — «Қайрат» — 2:1; ЦСКА — «Черноморец» — 3:0.

Кеча медалларга жиддий даъвогарлик қилаётган пойтахтнинг «Спартак» ва Донецкнинг «Шахтёр» командалари учрашишди.

Тошкентлик футболчилар мавсумнинг якунловчи ўйинларини ўз майдонларида 16 ноябрда Москванинг «Динамо» ва 25 ноябрда «Локомотив» футболчилари билан ўтказишади.

ШАХМАТ ЮЛДУЗЛАРИ БАҲСИ

Голландиянинг Тилбург шаҳрида жаҳоннинг энг кучли шахматчилари иштирокида ўтказилаётган халқаро турнирда жаҳон чемпиони А. Карпов ва О. Романишин, шунингдек, венгриялик Д. Сакс 6 турдан кейин тўрттадан очко тўплаб пешқадамлик қилишмоқда.

ОЛИМПИАДАГА СОВҒАЛАР

Рустам Орипов Тошкент сувенир фабрикасида бир неча йиллардан бери самаралн меҳнат қилиб келмоқда. Ярим фабрикант ёғоч буюмлар Рустамнинг қўлига келганда сайқалланади, жило топади. Рассом бошчилигида гулдонларга чизилаётган табиат манзараси дилларга завқ бағишлайди. Дарвоқе, рассом Р. Орипов келгуси йил Ватанимиз пойтахти —Москвада бўлиб ўтадиган XXII Олимпиада ўйинларига бағишлаб фабрикада ишлаб чиқарилаётган кубокнинг ҳам авторидир.

Фабрикада олимпиада белгиси билан ишлаб чиқарилаётган гулдон, фужер, чой қути, ваза, кубок каби сувенир буюмлар хили 16 тага етди. Октябрь ойининг ўзида бир неча юз сўмлик Олимпиада сувенирлари ва бошқа маҳсулотлар ишлаб чиқарилди.

Қўли гул ишчилар ойлик ва квартал планларини мунтазам ошириб бажаришмоқда. Улар тўртинчи квартала 500 минг сўмлик маҳсулот ишлаб чиқаришни планлаштирганлар.

Олимпиада белгилари билан ишлаб чиқарилаётган сувенир маҳсулотлари йил охирига борио 8000 сўмни ташкил этади. Бу сувенир фабрикаси ишчиларининг XXII олимпиада ўйинларига муносиб совғаси бўлади.

У. МАЛИКОВА.

РЕКЛАМА ва ЭЪЛОНЛАР

ТОШКЕНТ ДАВЛАТ ЦИРКИДА

24 НОЯБРДАН БОШЛАБ

ЯНГИ ПРОГРАММА

ТОШКЕНТДА БИРИНЧИ МАРТА

«ҲИНД ФИЛЛАРИ» ЙИРИК СОВЕТ АТТРАКЦИОНИ

Ўргатувчи — РСФСРда хизмат кўрсатган артист Анатолий КОРНИЛОВ.

Икки бўлимдан иборат катта программа.

Акробатлар, гимнастлар, эквилибристлар, ўргатилган зебралар, қучуклар ва бошқалар қатнашадилар.

Москва цирки варьетасининг ҳазиллари, интермедиялари, репризлари. Таниқли масхарабозлар Наталья Лесникова ва Юрий Червоткинларнинг масхарабозлик номерлари.

Томошалар соат 19.30 да, шанба кунлари соат 13.00, 16.00, 19.30 да, якшанба кунлари соат 12.00, 16.00 ва 19.30 да бошланади.

Олдиндан билет сотиш кассаси ишлайди.

Коллектив бўлиб кўриш учун заявкалар қабул қилинади.

Касса соат 10.00 дан 20.00 гача ишлайди.

ТОШКЕНТ «ВОДОКАНАЛ» ТРЕСТИ ҲАММА АБОНЕНТЛАРГА 15 НОЯБРГАЧА

1979—80 йил қиш мавсумига ўз водопровод-канализация хўжаликларини эксплуатацияга тайёрлаб қўйишни

ТАКЛИФ ЭТАДИ

Бунинг учун қуйидагиларни бажариш шарт:

водопровод ва канализацияни профилактик ремонтдан ўтказиш;

вақтинча ва мавсумий қурилган водопроводларни тўғатиш;

водопровод трубаларини иситиш.

Уз водопровод-канализация хўжалигини қиш мавсумига тайёрлемаган абонентларнинг водопроводлари шаҳар водопроводидан қўшимча огоҳлантиришсиз узиб қўйилади.

Узбекистон ССР Ҳунар-техника таълими давлат комитети

ТОШКЕНТ ШАҲРИДАГИ 171-ЎРТА ҲУНАР-ТЕХНИКА БИЛИМ ЮРТИ 1979—1980 ўқув йилига қуйидаги мутахассисликлар бўйича ҚЎШИМЧА

ЎҚУВЧИЛАР ҚАБУЛ ҚИЛАДИ

Автослесарлар, бўёқчилар, бўёқчи-альфрейщчиклар, сувоқчилар, қурувчи дурадгорлар, электромонтажчилар, электр пайвандчилар, ғишт терувчи монтажчилар, дурадгор-паркетчилар.

Билим юртига 8—10 синф маълумотига эга, 15 ва ундан катта ёшдаги йигит ва қизлар қабул қилинади.

Ўқиш муддати—1—3 йил.

Уч йиллик ўқишни тамомлаганларга ўрта маълумот ва ҳунар бўйича диплом берилади.

Ўқиш давомида ҳар куни 3 маҳал иссиқ овқат, кийимбош ҳамда ишлаб чиқариш практикасида ишлаган иш ҳақининг 50 процентини оладилар.

Ўқиш муддати меҳнат стажига қўшиб ҳисобланади.

Билим юртида ганч ва ёғоч ўймакорлик, фотоҳаваскорлик, миллий чолғу асбоблари тўғараклари ҳамда ДОСААФ қошида сув спорти тўғараклари мавжуд.

Билим юртини аъло баҳо билан тугатганлар ўрта ва олий техника ўқув юртларига имтиҳонсиз қабул қилинадилар.

Областлардан келганлар ётоқхона билан таъминланадилар.

Машғулотлар ўзбек ва рус тилларида олиб борилади.

Ўқишга кирувчилар қуйидаги ҳужжатларни топширадилар: директор номига ариза, туғилганлиги тўғрисидаги гувоҳнома ёки паспорт, автобиография, маълумоти ҳақидаги гувоҳнома, яшаш жойидан ва саломатлиги ҳақида справкалар: мактабдан характеристика, ҳарбий рўйхатдан ўтганлиги ҳақидаги гувоҳнома ёки ҳарбий билет, 6 та фотосурат 3х4 см.

Аризалар ҳар куни соат 9.00 дан 17.00 гача қабул қилинади.

Билим юрти адреси: Тошкент шаҳар — 81, Чилонзор район, Дўмбробод кўчаси, 74-уй (34 «э», 50, 54, 70, 75, 78, 80 «э» 84, «э», 84, 103-автобуслар, 16-троллейбуснинг «Дўмбробод» бекати). Телефон 77-49-53.

БИЗНИНГ АДРЕС: 700000, Тошкент—П. ЛЕНИН кўчаси, 41.

Телефонлар: редактор — 336495; 325302, редактор ўринбосарлари — 335885, 325747, 337916, 325748; масъул секретарь — 334808, 325353; секретариат — 325750.

БЎЛИМЛАР: оммавий ишлар ва хатлар — 334048; партия турмуши — 325778; пропаганда — 325645; саноат, капитал қурилиш ва транспорт — 325749; қишлоқ хўжалиги — 325647; адабиёт ва санъат — 325757; совет қурилиши — 325553; ахборот, спорт ва ҳарбий ватанпарварлик —325733; рассом — 325645; фотомухбир — 325894.

Р. 06604. Узбекистон Компартияси Марказий Комитети нашриётининг Меҳнат Қизил Байроқ ордени босмахонаси, Тошкент шаҳри. Индекс 64633. Е—2607. 14