Бутун дунё пролетарлари, бирлашингиз!

СОВЕТ ЎЗБЕКИСТОНИ

ЎЗБЕКИСТОН КОМПАРТИЯСИ МАРКАЗИЙ КОМИТЕТИ, ЎЗБЕКИСТОН ССР ОЛИЙ СОВЕТИ ВА МИНИСТРЛАР СОВЕТИНИНГ ОРГАНИ

«СОВЕТ ЎЗБЕКИСТОНИ» — ОРГАН ЦЕНТРАЛЬНОГО КОМИТЕТА КОМПАРТИИ УЗБЕКИСТАНА, ВЕРХОВНОГО СОВЕТА И СОВЕТА МИНИСТРОВ УЗБЕКСКОЙ ССР

46 йил чиқиши
№ 138 (12.792).
16 ИЮНЬ 1964 ЙИЛ СЕШАНБА
БАҲОСИ 2 тийин.

ЎЗБЕКИСТОН КП МАРКАЗИЙ КОМИТЕТИДА

Ўзбекистон КП Марказий Комитети Андижон область, Марҳамат районидаги Свердлов номли мактаб битирувчиларининг бутун синф билан Мирзачўлга бориб ишлаш тўғрисидаги ташаббусини маъқуллади. Қарорда таъкидланишича марҳаматлик ёшларнинг бу ташаббуси ёшларни меҳнатга, она-Ватанга меҳр билан муносабатда бўлиш ва коммунистик руҳда тарбиялашда катта аҳамиятга эгадир.

Ўзбекистон КП Марказий Комитети область партия комитетлари, ишлаб чиқариш бошқармалари партия комитетлари, Ўзбекистон ЛКСМ Марказий Комитети ва ишлаб чиқариш бошқармалари комсомол комитетлари зиммасига марҳаматлик ўқувчиларнинг бу чақириғи билан ҳамма ёшларни таништириб чиқиш вазифасини юклади. Ўрта мактабни битириб чиқаётган ёшларнинг ҳаммасини ишга жойлашишига ёрдамлашиш, Мирзачўлга бориб ишлашга хоҳиш билдирганларга алоҳида ғамхўрлик қилиш ва уларнинг унумли меҳнат қилишлари учун қулай шароит яратиб бериш керак.

Марҳамат районидаги Свердлов номли мактаб битирувчиларининг республика ёшларига мурожаатини газетанинг учинчи саҳифасида ўқийсиз.

ОҚ ЙЎЛ, НИКИТА СЕРГЕЕВИЧ!

Н. С. Хрушчевнинг Дания, Швеция ва Норвегияга визити

Скандинавия мамлакатлари — Дания, Швеция ва Норвегияга расмий визит билан бораётган СССР Министрлар Советининг Раиси Н. С. Хрушчев 14 июнда Москвадан Калининградга жўнаб кетди. Совет ҳукуматининг бошлиғи бу мамлакатларга ҳукуматларнинг таклифига биноан боради.

СССР Ташқи ишлар министри А. А. Громико, СССР Министрлар Совети Чет эллар билан маданий алоқа Давлат комитетининг раиси С. К. Романовский, СССР Олий Совети депутати, «Правда» газетасининг бош редактори П. А. Сатюков, СССР Олий Совети депутати, «Известия» газетасининг бош редактори А. Н. Аджубей, СССР Қишлоқ хўжалик министрининг биринчи ўринбосари Р. Н. Сидак, СССР Ташқи савдо министрининг ўринбосари М. Р. Кузьмин Н. С. Хрушчевга ҳамроҳлик қилмоқдалар.

Н. С. Хрушчев билан бирга бир группа маслаҳатчи ва экспертлар ҳам бораётир.

Совет Иттифоқининг давлат байроқлари билан безатилган Белоруссия вокзалида СССР Министрлар Совети Раиси Н. С. Хрушчевни Коммунистик партия ва Совет ҳукуматининг раҳбарлари, пойтахт корхоналари ва қурилишларининг жуда кўп вакиллари узатиб қолдилар.

(ТАСС).

Дания халқига

КОПЕНГАГЕН, 14 июнь. (ТАСС). СССР Министрлар Советининг Раиси Н. С. Хрушчевнинг Дания халқига юборган қуйидаги табриги «Актуэльт» газетасининг яншанбалик сонида биринчи саҳифада эълон қилинди:

«Актуэльт» газетасининг газетхоналарига

Кези келганда фойдаланиб, Данияннинг меҳнатсевар халқига чин кўнгилдан тинчлик, бахт-саодат ва равнақ тилаганлигимни «Актуэльт» газетасин орқали изҳор қилишни истар эдим.

Мамлакатингизга қиладиган сафарим арафасида данияликларга дўстона табрик сўзлари билан мурожаат қилаётганлигим учун айниқса мамнунман. Бу сафар Совет Иттифоқи билан Дания ўртасидаги самарали яхши қўшничилик муносабатларини мустаҳкамлаш ва ривожлантириш ишига фойдали ҳисса бўлиб қўшилади, деб ўйлайман.

Яқин кунлар ичида сизларнинг мамлакатингиз билан, Дания халқининг турмуши, унинг тинч меҳнатдаги муваффақиятлари билан таниша оламан ва бунга хурсандман. Ҳар иккала мамлакатимизни қизиқтираётган кўпгина масалалар устида яқинда Москвада бош министр Енц Отто Краг билан ва Данияннинг бошқа давлат арбоблари билан олиб борилган ошкора ва самарали фикрлашувни давом эттирамиз. Бизнинг янги учрашувларимиз бир-биримизни тағин ҳам яхшироқ тушуниб олишимизга ҳамда Совет ва Дания халқларининг манфаатлари йўлида, тинчлик ва халқаро хавфсизлик манфаатлари йўлида янги амалий қадамлар қўйишимизга имкон беради, деб умид қиламан.

СССР билан Дания ўртасида яхши қўшничилик муносабатларини янада ривожлантириш, улар ўртасида тинч-тотув яшаш принциплари асосида снёсий-иқтисодий ва маданий алоқаларни кенгайтириш мамлакатларимиз халқларининг муштарак истакларига мос бўлиб тушади, деб ишонаман.

Данияда бўладиган учрашувларимиз Совет ва Дания халқлари ўртасидаги дўстликни мустаҳкамлашнинг олижаноб мақсадларига, Европада ва бутун дунёда тинчлик ва тараққиёт манфаатларига хизмат қилсин.

Н. ХРУШЧЕВ,

«Актуэльт» газетаси ўзининг биринчи саҳифасида Н. С. Хрушчевнинг катта портретини босиб чиқарди.

ТОЖИКИСТОН, ТУРКМАНИСТОН ПАХТАКОРЛАРИНИНГ ВАКИЛЛАРИ РЕСПУБЛИКАМИЗ ДАЛАЛАРИДА.

ҚАРДОШЛАРИМИЗНИНГ ҚИММАТЛИ МАСЛАҲАТЛАРИГА АМАЛ ҚИЛИБ, ҒЎЗА ПАРВАРИШИНИ ЯНАДА КУЧАЙТИРАЙЛИК!

Суратда: Тожикистон пахтакорлари ўзаро текшириш бригадаси. И. Глауберзон фотоси.

Марказий Фарғона деҳқонларининг аҳди

ФАРҒОНА, 15 июнь. («Совет Ўзбекистони» мухбиридан телефон орқали олинди). Фарғона водийси қадимдан оламга машҳур. Аммо Совет ҳокимияти йилларида унинг довруғи тилларда достон бўлди. Бу достон ижодкорлари, мириштор пахтакорлар водийнинг азамат меҳнаткашларидир. Кўп узоққа бориб юрмай, кейинги 6-7 йил ичида қилинган ишларни бир кўздан кечирайлик. Карл Маркс номли колхоз Охунбобоев ишлаб чиқариш бошқармасидаги кенжа хўжаликлардан бири. Аммо беш йил ичида бу артель илғор хўжаликлар сафидан муносиб ўрин олди. Бундан атиги тўрт йил муқаддам 200 гектардан ошар-ошмас пахта майдонига эга бўлган бу хўжалик ҳозирги вақтда 955 гектар ерда пахта етиштиради. Колхозчилар йил сайин мўл даромад олмоқдалар. Ўтган йили бир иш кунига 4 сўм 46 тийин тўланган бўлса, бу йил 5 сўм 12 тийиндан мўлжалланмоқда.

Коммунист Деҳқон Мамараҳимов бошлиқ бригада аъзоларининг муваффақияти тағин ҳам қувончли. Бригада аъзолари ўтган йили 100 гектар ерда 291 тонна қоғоз кўтариб, ҳар иш кунига 5 сўм 76 тийиндан даромад олган эдилар.

Фарғона ва Андижон областлари пахтакорлари Марказий Фарғона ерларини ўзлаштиришда қилинган ишларга якун ясаш ҳамда навбатдаги вазифаларни белгилаб олиш учун бугун шу колхозда тўпланганликларининг боиси ҳам шунда. Йиғилишда Фарғона ва Андижон областидаги Марказий Фарғона ерларини ўзлаштираётган колхоз ва совхозларнинг раҳбарлари, партия ташкилотларининг секретарлари, бригада бошлиқлари, қишлоқ хўжалик мутахассислари келишди.

Йиғилишда КПСС Марказий Комитети Президиуми аъзолигига кандидат, Ўзбекистон КП Марказий Комитетининг биринчи секретари ўртоқ Ш. Р. Рашидов нутқ сўзлади. У ўз нутқида Марказий Фарғона ерларини ўзлаштириш соҳасида кейинги ўн йил ичида қилинган ишлар ҳақида тўхталди.

Мамлакатга кўп пахта ва дон керак. Буни яхши ҳис этган ўзбек деҳқонлари партия ва ҳукуматимизнинг бераётган жуда катта ёрдами туфайли катта ишларни амалга оширдилар. Кейинги ўн йил ичида Катта Фарғона каналидаги сув миқдори уч баравар кўпайтирилди. 780 километрлик магистраль канал, 4 минг 15 метр ариқ қазилди. Эндиликда Кампирравот сув омбори, Каркидон ва Косонсой сунъий денгизлари. Тўқтағул сув омбори қурилиши суръатлари тезлаштирилди.

Аммо ернинг захини қочириш ва шўр ювишда Марказий Фарғонада ҳали кўп иш қилиниши керак. Ариқ-зовурлар қазилишини индустриал методлар билан олиб бориш, Мирзачўлни ўзлаштиришда юзага келган илғор тажрибаларни қўлланиш зарур.

Аммо Марказий Фарғонани ўзлаштиришга давлат жуда катта маблағ ажратаётганига қарамай, бу имкониятлардан қониқарсиз фойдаланилмоқда. Ҳозиргача ажратилган 400 миллион сўмдан 103 миллион сўми ўзлаштирилди. 72 минг гектар ер очилди. Шундан 61 минг гектарида пахта етиштирилди. Кенгашда чўлда юқори ҳосил етиштираётган Андижон областидаги «Гигант», «Ленинград», Фарғонадаги «Коммунизм», Карл Маркс номли колхозларнинг фаолиятига юксак баҳо берилди.

Лекин булар қилинаётган ишларнинг бошланғичи. Етти йилликнинг қолган йиллари ичида ўз миқёси жиҳатидан жуда катта аҳамиятга эга бўлган улкан ишлар амалга оширилади. Мирзачўлдаги совхозларнинг илғор методи асосида бу ерда келаси йилда 9 та совхоз ташкил этилади.

Партия ва ҳукуматимиз Марказий Фарғонани ўзлаштираётган деҳқонларга моддий ёрдамни кўпайтириш мақсадида уларга бир қанча енгилликлар бердилар. Марказий Фарғонада етиштирилган пахтанинг ҳосили ўрта ҳисобда 20 процентга кўпайтирилади, ортиқ нарх билан сотиб олинади. Марказий Фарғоналиклар ана шу ғамхўрлик туфайли бир йил ичида 46 миллион сўм фойда кўрадилар.

Хўжабод ишлаб чиқариш бошқармасидаги «Ленин йўли» колхози партия ташкилотининг секретари Абдуқодиров, Охунбобоев ишлаб чиқариш бошқармасидаги Карл Маркс номли колхоз раиси Марозиқов, шу бошқармадаги «Коммунизм» колхози раиси Қодиров, Москва ишлаб чиқариш бошқармасидаги «Партия XXII съезди» колхозининг бригада бошлиғи Исроилов, «Найман» совхозининг директори Раҳимов ва бошқа ўртоқлар бу оталарча ғамхўрликка жавобан қишлоқ меҳнаткашлари унумли меҳнат қилажакларини ва давлат планларини республикамизнинг 40 йиллик тўйи — 20 октябргача бажариш учун барча имкониятларни ишга солажакларини изҳор қилдилар.

Йиғилишда пахта, дон ва бошқа қишлоқ хўжалик экинларидан мўл ҳосил етиштиришга қаратилган муҳим тадбирлар белгиланди.

А. НАБИХЎЖАЕВ.

ДЎСТОНА МАСЛАҲАТЛАР

ЯНГИБОЗОР, 15 июнь. («Совет Ўзбекистони» мухбиридан телефон орқали). Тожикистон ССР Министрлар Совети раисининг биринчи ўринбосари, республика Қишлоқ хўжалик маҳсулотлари етиштириш ва тайёрлаш министри Х. Н. Мирзоянц бошчиликидаги Қардош Тожикистон ССР пахтакорларининг ўзаро текшириш бригадаси аъзолари бугун эрталабдан Тошкент области колхозларида бўлдилар.

Қардош республикадан келган меҳмонлар Юқори Чирчиқ ишлаб чиқариш бошқармасидаги Свердлов номли, «Ўзбекистон», «Правда», «Политотдел», «Гулистон» ва «Коммуна» колхозларида бўлиб пахта, луб экинлари, буғдой, арпа ва бошқа қишлоқ хўжалик экинлари аҳволини кўздан кечирдилар.

Қардош республика вакиллари ғўза парваришида йўл қўйилаётган жиддий камчиликларни ҳам очиб ташладилар. Чунончи, Свердлов номли колхознинг (раиси Д. Ким, партия ташкилотининг секретари Цой ўртоқлар) Умрбой Алимбоев бошчилик қилаётган 16-бригадасида карта четларига чигит экилмаган, ғўзаларни ғумай босиб кетган, бегона ўтни илдизи билан юлиб ташлаш ўрнига, кетмон ёрдамида қирма чопиқ қилиняпти. Бунинг устига саёз культивация қилинган.

— Карта четларига чигит экканингизда, ҳосилга яна 15 процент ҳосил қўшиларди,— дейишади меҳмонлар.

Тожикистонлик пахтакорлар «Ўзбекистон» колхозининг (раиси Пак) тракторчи—звено бошлиғи Х. Мавлонов культивация қилаётган 11-бригадага бориб, культивация сифатидан мутлақо қаноатланмадилар.

Бугун Тожикистон ССР пахтакорларининг бир группаси Оққўрғон районига йўл олди.

Ҳ. ТОЖИБОЕВ.

ТАШВИШЛИ СИГНАЛЛАР

Ленин номли колхозда аҳвол ташвишли ❁ Ғўзада бегона ўт кўп ❁ Суғориш яхши уюштирилмаган ❁ Вобкентдаги „Қизил байроқ“ колхозининг Эргаш Жумаев бригадасида ғўза чанқатиб қўйилган.

Сабабини суриштирсангиз...

Катта йўл ёқасидаги ғўзалар узунасига ва кўндалангига культивация қилиниб, об-тобида суғорилгани учун яшил квадратлар яшнаб турибди.

Лекин, йўлдан нарироқда-чи? Бу ерда аҳвол тамомила бошқача. Ут босган ва сувсираб ётган ғўза тупларини кўриб ачинасан, киши.

Мана, Ҳожиқул Ериев бошлиқ 9-бригада даласи. Фақат узунасига культивация қилинган 5 гектарли картадаги ғўзани бегона ўт босиб кетган. Айрим жойларда ғўзадан бегона ўт кўп кўринади. 2-участкада ҳалигача ягона қилинмаган ғўзалар бор. Бунинг сабабини суриштирсангиз, бригада бошлиғи Ҳ. Ериев «Карадрина кўпайиб кетганлиги учун чопиқ қилмаяпмиз, яганани ҳам тўхтатиб турибмиз» дейди. Бу асоссиз баҳона, албатта.

Ғўзани яхши парвариш қилмаганлиги учун ўтган йили гектаридан аранг 14 центнердан ҳосил кўтарган, Ёқуб Қудратов бошлиқ 8-бригадада ҳам аҳвол худди шундай. Бу ерда эгатлар 120-150 метр узунлинда олинганлиги натижасида, ғўза тупларидир бир меъёрда сув ичмаётир. Картанинг ўртасида сув тўпланиб қолса, эгатнинг охирига чиқмай қоляпти.

Ғўза парваришидаги бундай хунук аҳволни Норпой бошқармасидаги Ленин номли колхознинг Бобомурод Жўраев, Очил Мирзаев ўртоқлар бошлиқ бригадаларида ҳам учратиш мумкин. Колхозшу кунларда нормадан ортиқча сув оляпти. Бироқ, сувчилар сонини кўпайтириш колхоз раҳбарларининг эътиборидан четда қолмоқда.

Л. ЭРГАШЕВ.

Ғўзалар чанқатиб қўйилган

«Совет Ўзбекистони» мухбири М. БАҚОЕВ телефон орқали Бухороданхабар қилади: Вобкент ишлаб чиқариш бошқармасидаги «Қизил байроқ» колхозининг Эргаш Жумаев бошлиқ 3-бригадасида ғўзани суғориш ёмон ташлиб этилган. 15 гектар майдондаги ғўза сувсизликдан қовжираб қолмоқда. Бригада бошлиғи бунга сув етарли эмас, деб баҳона кўрсатмоқда, ҳолбуки бригада ўтган йилдагига нисбатан 1,5 баравар кўп сув олаётир.

Бу ерда ғўза кўп ҳолларда бостириб суғориляпти, сув исроф бўлмоқда. Шунингдек, бригадада техника қувватидан ҳам жуда унумсиз фойдаланилаётир. Бунинг оқибатида ҳозирнинг ўзидаёқ ишлаб чиқариш планида белгиланганидан ортиқча меҳнат ва маблағ сарфланяпти. Экин эса бегона ўт орасида қолиб, ривожланишдан кечиняпти.

Қувончли телеграммалар

ҚАРШИ, 15 июнь. («Совет Ўзбекистони» мухбири З. Исроилов хабар беради). Қашқадарё области пиллачилари яна 20 тонна пилла топшириб, олган мажбуриятларини ҳам ортиги билан ado этдилар. Область паррандачилари ҳам давлатга 15 миллион 78) минг дона тухум топшириб, йиллик планни муддатидан олдин бажардилар.

Чорвадорлар эса, зўр ғайрат билан ишлаб, сут топшириш ярим йиллик планини ошириб ado этдилар.

* * *

УРГАНЧ. (Мухбиримиз С. ИБРОҲИМОВ телефон орқали хабар беради): Баҳорги об-ҳавонинг ноқулай келишига қарамасдан Хоразм области меҳнаткашлари пилла қуртларини агротехника қоидалари асосида яхши парвариш қилиб, катта ғалабани қўлга киритдилар. Давлат омборларига пландаги 1.100 ўрнига 1.120 тонна сифатли пилла жўнатилиб, йиллик план муддатидан илгари 102 процент бажарилди.

ФИКРЛАРНИНГ ТЎЛА БИРЛИГИ

ЎРТОҚ В. УЛЬБРИХТНИНГ СОВЕТ ИТТИФОҚИДА БЎЛИШИ ТЎҒРИСИДА АХБОРОТ

КПСС Марказий Комитети, СССР Олий Совети Президиуми ва СССР Министрлар Советининг таклифига биноан Германия Бирлашган социалистик партияси Марказий Комитетининг Биринчи секретари, Германия Демократик Республикаси Давлат кенгашининг Раиси Вальтер Ульбрихт рафиқаси билан бирга 1964 йил 29 майдан 13 июнгача давлат визити билан Совет Иттифоқида бўлди. Унга Германия Демократик Республикасининг таниқли сиёсий ва давлат арбоблари ҳамроҳ бўлдилар.

Ўртоқ В. Ульбрихтнинг СССРда бўлиши тўғрисидаги ахборотда бундай дейилади: В. Ульбрихт КПСС Марказий Комитетининг Биринчи секретари ва СССР Министрлар Советининг Раиси Н. С. Хрушчев билан учрашди ҳамда суҳбат қилди. Ана шу учрашув ва суҳбатлар вақтида СССР билан Германия Демократик Республикаси ўртасидаги дўстона алоқаларни ва ҳар томонлама ҳамкорликни янада ривожлантириш ва мустаҳкамлаш масалалари қараб чиқилди, ҳар иккала мамлакатда социалистик ва коммунистик қурилишнинг борши тўғрисида батафсил фикрлашиб олинди, халқаро ишчилар ҳаракатининг муҳим проблемалари, ҳозирги халқаро аҳвол, Германия масаласини тинч ҳал этиш ва шу асосда Ғарбий Берлиндаги аҳволни нормаллаштириш, Европада тинчлик ва ҳавфсизлигини мустаҳкамлашга таллуқли масалалар муҳокама қилинди.

Ўртоқ В. Ульбрихт ва унинг ҳамроҳлари Москвадан ташқари Свердловск, Новосибирск, Красноярск, Иркутск, Братск ва Омскда бўлдилар. Биринчи социалистик герман давлати — Германия Демократик Республикасининг вакиллари ҳамма жойда самимий ва дўстона кутиб олинди. Ўртоқ В. Ульбрихт Совет Иттифоқида коммунистик қурилишнинг суръатлари ва миқёсларидан жуда хурсанд бўлганлигини айтди.

Н. С. Хрушчев ва В. Ульбрихт, дейилади ахборотда, СССР билан Германия Демократик Республикаси ўртасидаги муносабатларга таллуқли масалаларни ҳар томонлама муҳокама қилдилар ва бу муносабатларни янада ривожлантириш истиқболлари тўғрисидаги мулоҳазаларини айтдилар. Кейинги йилларда ҳар иккала социалистик мамлакат ўртасидаги қардошлик, ўзаро ёрдам ва ҳамкорлик муносабатларини мустаҳкамлашда эришилган янги катта муваффақиятлар чуқур мамнуният билан қайд қилинди.

Ахборотда таъкидлаб ўтилади-ки, ҳар иккала мамлакат ўртасидаги иқтисодий ва илмий техника ҳамкорлиги ўзаро манфаатдорлик ва ўртоқларча ўзаро ёрдам принципларига мувофиқ амалга оширилмоқда. Томонлар бу ҳамкорликни бундан буён янада кенгайтириш истиқболларига юксак баҳо берадилар. СССР ва Германия Демократик Республикасининг 1966—1970 йилларга мўлжалланган халқ хўжалик планларини координациялаш билан боғлиқ бўлган конкрет масалалар қараб чиқилди. Галдаги беш йил ичида товар оборотини яна анча кўпайтириш имкониятлари аниқланди. Ҳар иккала мамлакат химия саноатининг жадал ривожлантирилишини таъминлаш учун бир-бирига ёрдам беради.

Ахборотда ҳар иккала мамлакат ўртасидаги иқтисодий, техника ва маданий ҳамкорлигининг бошқа конкрет масалалари ҳақида ҳам гапирилади.

Ҳар иккала томон Совет Иттифоқи билан Германия Демократик Республикаси ўртасида дўстлик, ўзаро ёрдам ва ҳамкорлик тўғрисидаги шартномани музокаралар давомида тузишга қарор қилди. Бу шартнома СССР билан Германия Демократик Республикаси ўртасидаги қардошлик муносабатларини янада мустаҳкамлаш ва кенгайтиришга хизмат қилади. Милитаристин ва реваншчи кучларнинг агрессив уруш бошлаш ҳавфи борлиги сабабли ҳар иккала томон шартномада Германия Демократик Республикаси давлат чегараларининг даҳлсизлиги Европа ҳавфсизлигининг асосий факторларидан бири, дедилар. Улар Варшава шартномасига мувофиқ, бу чегараларнинг даҳлсизлигини биргаликда таъминлашга тайёр эканликларини таъкидладилар.

Фикрлашиб олиш вақтида ҳозирги халқаро аҳвол масалалари катта ўрин олди. Томонлар шуни таъкидладиларки, жаҳон миқёсида кучлар нисбати социализм, демократия ва тинчлик фойдасига кескин суратда ўзгарди. Кейинги йилларда социалистик мамлакатларнинг ташаббуси ва зўр ғайрат билан қилган ишлари туфайли халқаро нескинликни юмшатиш йўлида муайян тенденция пайдо бўлди. Ўртоқ Ульбрихт ёппасига ва батамом қуролсизланиш учун, шу жумладан айрим чораларни амалга ошириш учун, тинч-тотув яшаш сиёсатини рўёбга чиқариш учун курашда КПСС ва Совет ҳукумати раҳбарларининг катта хизматларини қайд қилди.

Совет Иттифоқи, дейилади ахборотда, Германия Демократик Республикаси Давлат кенгашининг Раиси В. Ульбрихтнинг Германия Федератив Республикаси канцлери Эрхардга ёзган мактубларида ҳар иккала герман давлати ядро қуролини ишлаб чиқармаслик, сотиб олмаслик, ишлатмаслик ва ўз территориясида жойлаштирмаслик мажбуриятини олиши тўғрисида баён қилинган янги муҳим таклифларни тамомила қўллаб-қувватлайди.

Ғарбий Германия реваншчилари ва милитаристларининг сиёсий йўли, дейилади ахборотда, умумий тинчликка жуда катта ҳавф туғдиради. Улар иккинчи жаҳон урушининг янгиларини ревизия қилишга, герман империалистик рейхини тиклашга интилмоқдалар. Ғарб давлатлари ва, аввало, Америка Қўшма Штатлари ўз сиёсатлари билан Ғарбий Германия милитаризми ва реваншизмига эрк бераётганликлари учун улар зиммасига жиддий жавобгарлик юкланади.

Томонлар бундесвер сонини ва унинг қурол-яроғларини қисқартириш, шунингдек Германия Федератив Республикасида ҳарбий ишлаб чиқариш устидан самарали халқаро контроль ўрнатиш Европа ҳавфсизлиги манфаатларига муносиб бўлур эди, деб ҳисоблайдилар.

Совет Иттифоқи ва Германия Демократик Республикаси, дейилади ахборотда, Германия Федератив Республикаси ҳукмрон доираларининг ҳозирги сиёсати Ғарбий Германия аҳолиси тинчлик-севар табақаларининг манфаатлари, талаблари ва қарашларига зиддир.

(Давоми иккинчи бетда).

Ўзбекистон ССР Ўзбекистон компартиясининг 40 йиллиги олдидан

УНУТИЛМАС ЖАСОРАТ

Карим ака кўк рамқали суратни деворга осаётганида, Зуҳрахон унга тикилиб қараб олди. Суратда буғдой ранг юзли, қалин жингалак соч, қора кўз бир йигит боқиб турарди.

— Дада, у ким? — сўради Зуҳрахон.

— Бу киши Абдулла Мўминов.

— Қаерда турадилар? Бизнинг кўчамизга яқин жойдами?

— Йўқ, — хўрсиниб жавоб берди Карим ака.

— Қаерда, бўлмаса?

— Бу киши тирик эмас, қизим. Халқ иши учун курашда ҳалок бўлган.

— Ким ўлдирган?

— Босмачилар...

Зуҳрахон жим қолди. У, суратга тикиларди. Сўнгра яна дадасига саволлар бера бошлади. Дадаси унинг сочларини силаб:

— Эшит, бўлмаса, қизим. Мен сенга халқ фарзанди Абдулла Мўминов ҳақида ҳикоя қилиб берай, — деди.

Босмачиларнинг ваҳшийликлари авж қилган йиллар. Озиқ-овқат етишмасди, очарчилик. Мана шундай оғир вақтда Совет ҳокимиятининг душманлари ғаллани яширар, экинларга ўт қўйишар, сара буғдой донларини кўмиб қўйишарди. Босмачилар ҳам халққа кўп зарар келтирмоқда эди. Улар қишлоқларга ҳужум қилишар, коммунист ва комсомолларни ваҳшийларча ўлдиришар, деҳқонларни талашар эди.

— Халқни ғалла билан таъминлаш керак! — деди партиямиз.

Партиямиз айтган бу оғир ва муҳим вазифани бажаришни Каттақўрғон коммунист ва комсомоллари ўз зиммаларига олдилар.

Ўнлаб йигит ва қизлар қишлоқ ва овулларга чиқиб кетишди. Қулоқлар ва яширинган душманлардан ғалла запасларини тортиб олиш ва халққа бериш лозим эди. Активлардан бир нечаси ҳозирги Нагорная станциясига йўл олди. Булар орасида шаҳарнинг биринчи коммунистларидан Рашид Даминов, Салоҳ Маҳмудов, Саъдулла Муродов ва йигирма беш ёшли навқирон йигит, комсомол аъзоси Абдулла Мўминов бор эди. Улар деҳқонларга ғалла проблемасини тез орада ечиш муҳимлигини, коллектив хўжаликлар тузиш кераклигини, босмачиларга қарши курашувчи отрядлар тузиш лозимлигини тушунтирдилар. Колхозлар тузишда ўзлари шахсан иштирок қилдилар.

Партия ва комсомол юборган бу вакилларни қишлоқ аҳолиси самимий кутиб оларди. Аммо қишлоқларда бекиниб қолган душманлар ҳали бор эди. Улар кундуз куни оддий деҳқон бўлиб далада ишлар, қоронғи тушиши билан яшириб қўйган милтиқларини олиб, босмачилик қилар эдилар.

Бир кун икки дўст, икки олов қалб — Саъдулла ака ва Абдулла Киличли қишлоқ Советидаги Марокаш қишлоғига кетмоқда эдилар. Бу қишлоқ Нагорная станциясидан тахминан 30 километр нарида.

Кун иссиқ. Дўстлар жуда чанқаган, елкалари қовжирама офтобдан, оёқлари эса иссиқ қумдан куймоқда. Ана, узоқда якка дарахт кўринди. Демак, у ерда қудуқ бор, сув бор. Дўстлар югуришиб қудуқ ёнига келишди. Тўйиб-тўйиб сув ичишди. Энди қайтаётганинг сояси да бир-икки соат дам олса бўлади. Чунки улар муҳим топшириқни адо этдилар: шаҳарга бир карвон буғдой жўнатилади.

Чарчаганларидан уларнинг кўзлари юмилиб, уйқуга кетишди...

Яқинлашиб келаётган отлиқларнинг товуши уларни уйготиб юборди.

— Ана улар! Ушланг бу шайтонваччаларни!

Қирқ отлиқ қароқчи икки дўстни ўраб олди. Уларнинг ҳаммасида қамчи, милтиқ, баъзиларида тўппонча бор эди.

— Ҳой тирмизаклар, бу ерда нима қилиб юрибсанлар?— Саъдулла акадан босмачиларнинг бошлиғи — қўрбоши сўради. Халқ уни «Қонхўр Қиличбўз-авғон» дерди.

— Бизни Совет ҳокимияти, партия юборди, — мағрур жавоб қайтарди Абдулла ака. — Бу ер халқники.

— Ер халқники, деб ким айтган? — гезарди қўрбоши...

— Ленин! — жавоб қайтарди Абдулла. — Улуғ Ленин! Қонхўр амир, беклар, хонлар, бойлар, ҳокимияти қуриган.

— Оғзингни юм, аблаҳ! Ҳозир терингга сомон тиқтираман.

— Қўрқитма, қўрбоши! Биз икки кишимиз. Сизлар кўпчилик. Лекин биздан қўрқаётгирсиз. Ҳаммангизнинг қўлингиз қуролда. Ҳа, қўрқасиз! Чунки Совет ҳокимияти, Ленин партияси биз билан. Халқ ҳокимиятини йўқотолмайсиз! Биз учун халқ ўч олади.

— Бас! — бақирди қўрбоши.

— Буларнинг тилини кесинг, кўзини ўйинг, танасини парчапарча тилиб ташланг! — деб буюрди у.

Қонхўрлар икки коммунистнинг кўзларини ўйдилар. Бунга ҳам қаноатланмай, икки қаҳрамон жасадини от думига боғлаб судратдилар.

Бир неча кундан сўнг Жом чўлларидаги босмачиларни тор-мор қилиб қайтаётган қизил аскарлар икки қаҳрамон жасадини топдилар.

Саратоннинг жазирама кунларидан бири. Бу кунни кўп киши эсдан чиқармайди. Шаҳар ва унинг атрофидаги қишлоқлардан тўпланган меҳнаткашлар халқ қаҳрамонлари билан видолашиш учун тўпланишган, маҳаллий гарнизон қизил аскарлари ҳам шу ерда.

Дўстлар қабри ёнига тўпланганлар:

— Хайр, дўстлар! Алвидо, халқ қаҳрамонлари! Сизнинг жасоратингизни халқ асло унутмайди. Сиз халқ юрагида яшайсиз. Биз сиз учун душманлардан ўч оламиз! — деб қасамёд этдилар.

Ҳа, улар душманлардан ўч олишди. Самарқанд, Қарши, Каттақўрғондан келган қизил аскарлар ва кўнгилли халқ отрядлари тез орада босмачиларни тор-мор этишди.

— Ана шундай, қизим, — деди пировардида Карим ака. — Халқ ўз қаҳрамонларини унутмади. Шаҳар аҳолисининг талабига мувофиқ, 4- саккиз йиллик мактабга Абдулла Мўминов номи берилди. Шаҳарнинг янги кўчаларидан бири ҳам унинг номи билан аталган.

... Эртаси куни девордаги сурат қизил гуллар билан безатилди. Бу гулларни Зуҳрахон териб келган эди.

А. ФОЗИЛОВ.

ИЖРОНИ ТЕКШИРИШ— МУҲИМ ВАЗИФА

ПАРТИЯ-ДАВЛАТ КОНТРОЛИ ХОДИМЛАРИ РЕСПУБЛИКА СЕМИНАРИ

Шаҳарлар, Тошкент шаҳар районлари ва саноат ишлаб чиқариш зоналари партия-давлат контроли комитетлари раисларининг республика ўқув-методика семинари Тошкентда уч кун давом этиб, ўз ишини тугаллади.

Ўзбекистон Коммунистик партияси Марказий Комитети ва Ўзбекистон ССР Министрлар Совети партия-давлат контроли комитети раисининг ўринбосари И. Р. Арнаутов партия ва ҳукумат қарорларининг бажарилиши устидан контролни кучайтириш ва партия-давлат контроли органлари устидан партия раҳбарлигини яхшилаш тадбирлари тўғрисида доклад қилди.

Семинар қатнашчилари Тошкент тўқимачилик комбинати цехларига бордилар, партия-давлат контролига ёрдам берувчи кўпгина постлар ва группаларнинг иши билан шу ернинг ўзида танишдилар.

Семинар қатнашчилари учун юридик консультация уюштирилди. Улар ишчилар ва хизматчиларни ишга олиш ва бўшатишни тартибга солувчи асосий қонунлар билан танишдилар.

Якунловчи машғулотда Ўзбекистон Коммунистик партияси Марказий Комитети ва республика Министрлар Совети Партия-давлат контроли комитетининг раиси М. М. Мусахонов сўзга чиқди. (ЎзТАГ).

ЕТТИ ЙИЛЛИК ИЛҒОРЛАРИ

ИЗЛАНИШ САМАРАСИ

Александр Ширяевнинг асли касби — фрезерчилик. Лекин у эрта келиб, кеч кетиб норма бажариш билан кифояланадиганлардан эмас. У машина ва ускуналарни такомиллаштирсам деб изланганидан изланган.

Александр асбобсозлик цехида зенкер деталини тайёрлаётганда машина сифатини яхшилаш мумкин эмасми, деган фикр келди унинг хаёлига. Кўп ўйлади, ўзи бошқараётган станоки ҳар мақомга солиб кўрди. Мутахассислар билан маслаҳатлашди, хомчўтлар қилиб кўрди. Шундай қилиб, зенкер ишлаб чиқаришни тезлаштириш ва унинг сифатини яхшилашга қаратилган қимматли рационализаторлик таклифини рўёбга чиқарди.

Новатор-ишчининг янги таклифи оз фурсатда кўп маҳсулот тайёрлаш ва унинг чидамлилигини оширишга ёрдам бермоқда. Илгари зенкер деталларидан бир донасини тайёрлаш учун станокни қайтадан созлаш ва катталаштириш ёки ничиклаштириш учун яна бошқатдан ўзгартириш талаб этиларди. Ҳар бир операция орасида 30-40 минут вақт беқор ўтарди. Александр Ширяевнинг иш усули жуда қўл келиб қолди. Зенкер тайёрлашдаги икки операция бир йўла амалга оширилмоқда.

Янги таклифнинг жорий этилиши диаметри 18 миллиметр ва узунлиги 150 миллиметр бўлган биргина зенкер тайёрлаш учун илгариги 16 минут ўрнига 9 минутнинг ўзи етарли бўлиб қолди. Аввал фрезерчи ҳар сменада 30-40 деталь тайёрлаган бўлса, ҳозир 100-140 деталь ишлаб чиқаришга муваффақ бўлаётир.

Ижодкор ишчининг таклифи бошқа хилдаги асбобларни тайёрлашда ҳам меҳнат унумдорлигини икки-уч баравар ошириш имконини бермоқда. Натижада «Чирчиксельмаш» заводи коллективи пахтачилик учун машина-ускуналар етказиб беришни тезлаштиришга эришяпти. Корхонада Александр Ширяев сингари ижодкор кишилар сафи тобора кенгайиб бормоқда. Мастер Ж. Маъдиев, Г. Ледяев, лаборантка Г. Минхаирова сингари ўнлаб кишилар ишлаб чиқаришни такомиллаштиришда байроқдор бўлаётирлар.

К. МУҲАМЕДОВ.

КИТОБЛАР КЎРКАМ БЎЛСИН

Ўзбекистон нашриётлари вакилларининг йиғилиши республика нашриётлари маҳсулотларининг бадиий ва полиграфик безатилишининг аҳволи ва уни яхшилаш тадбирларига бағишланган эди. Бу йиғилиш Ўзбекистон ССР Министрлар Советининг матбуот Давлат комитети томонидан чақирилган эди.

Йиғилганлар китобни безашнинг катта аҳамияти тўғрисида сўзладилар, уни яхшилаш учун бир қанча конкрет тадбирлар белгиладилар. Нашр этилаётган маҳсулот сифатига етарли эътибор бермаётган полиграфия корхоналари ва республика Рассомлар союзи шаънига танқидий мулоҳазалар айтилди.

(ЎзТАГ).

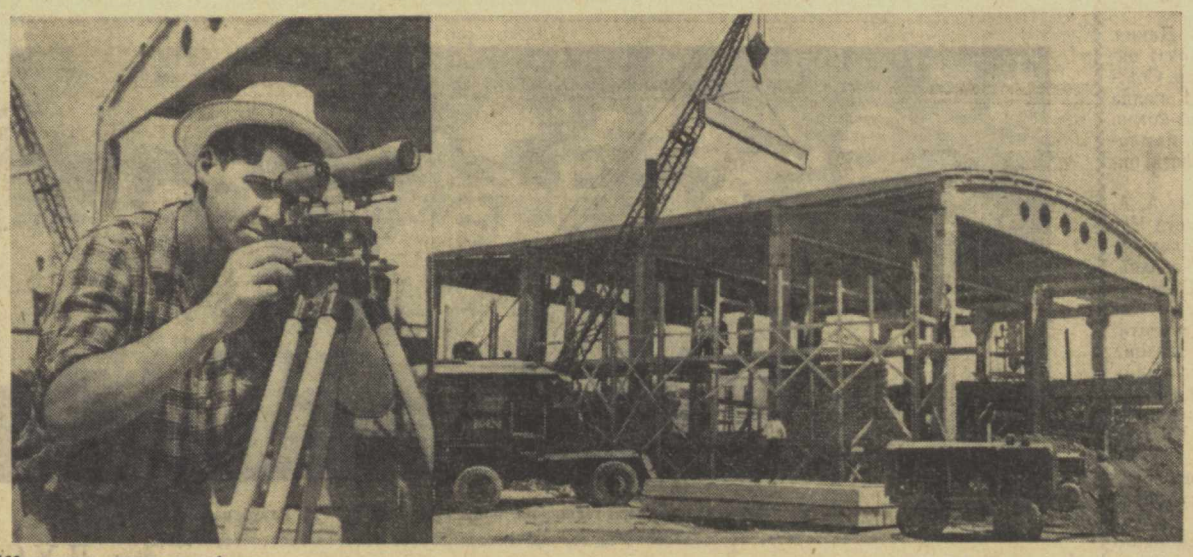

162-қурилиш трестининг 1-қурилиш бошқармаси коллективи Андижон консерва заводида янги цех қурмоқда. Қурувчилар коллективи Узбекистон ССР ва Узбекистон Компартияси 40 йиллиги шарафига вахтада туриб ишламоқдалар. Улар янги цехни 1 июля қуриб битказиш мажбуриятини олдилар. Суратда: қурилиш майдонида бригадир М. Хамзин колонналарнинг қандай ўрнатилганлигини текшириб кўрмоқда.

С. Безносов фотоси.

ЖАМОАТЧИ — ФАХРЛИ НОМ

МЕҲНАТКАШЛАР ХУШНУД

Меҳнаткашлар наказларини бажариш — депутатларнинг жонажон ишидир. Буни чуқур англаган Юнусобод қишлоқ Советининг депутатлари сайловчиларнинг илтимос ва топшириқларини имконияти борича амалга оширишга интилмоқдалар. Улар ишдан бўш вақтларида тегишли идора, ташкилотлар, кишилар билан гаплашиб, Карл Маркс номли ва «Узбекистон» колхозлари қишлоқларининг обод ва кўркам бўлишига, кишилар турмуш шароитининг янада яхшиланишига хизмат қиладиган кўплаб тадбирларни амалга оширдилар. Жуда кўп колхозчилар янги типда қурилган кенг, ёруғ уйларга кўчиб ўтди. Қишлоқда катта амбулатория, туғруқхона ишга туширилди. Яқинда фойдаланишга топширилган икки дорихона меҳнаткашларга намунали хизмат кўрсатмоқда. Марказий кўчалар асфальтланди. Булардан ташқари аҳолига маданий-маиший хизмат кўрсатадиган бошқа корхоналар ҳам қурилди. Шу кунларда депутатлар узоқ участкаларга ҳам водопровод олиб бориш, маиший комбинат очиш ҳаракатидалар.

Юнусобод қишлоқ Совети депутатлари барча наказларни бажариб, халқ ишончини оқлайдилар.

А. НАБИХУЖАЕВ, хизматчи.

Тошкент области.

МАҲАЛЛАДА ҲАШАР

Пойтахтнинг Октябрь районидаги «Социализм» маҳалласи 850 хонадон яшайди. Ўтган йили «Социализм» маҳалласи коммунистлари ва пенсионерларининг ташаббусида Лангар кўчасида ҳашар йўли билан каттакон клуб қурилган эди. Бу клубда турли тўгараклар ишлаб турибди, лекция ва докладлар уюштирилмоқда.

Бу йил эса уч маҳалла бирлашгандан кейин аҳолига маданий ва маиший хизмат кўрсатиш янада яхшиланди. Маҳаллада жамоатчилик асосида озиқ-овқат магазини биноси ва маҳалла комитети учун идора қуриб битказилди. Маҳалла меҳнаткашларининг ташаббуси билан қурилган бу бино бир ой ичида тайёр бўлди.

О. ШАРОПОВ.

БУНДАЙ ШТАТЛАРГА ҲОЖАТ БОРМИ?

Ўрта Осиё Халқ хўжалиги кенгаши бошқармаларида бир хил маҳсулот ишлаб чиқарадиган ва бир-бирига яқин жойлашган кўпгина корхоналар кейинги пайтда йириклаштирилди. Бунинг натижасида маъмурий бошқарув аппарати ходимларининг сони бирмунча қисқарди. Ускуналар қувватидан тўла фойдаланиш имкони очилди. Маҳсулотнинг таннархи арзонлашди. Корхоналарни йириклаштиришдан давлат фойда кўра бошлади.

Лекин яна кўпгина корхоналар, жумладан Тошкент шаҳар ижроия комитетининг маиший хизмат кўрсатиш бошқармасида йириклаштирилиши лозим бўлган корхоналар ҳали ҳам борлигига эътибор берилмай келинмоқда. Бу бошқармаларда маъмурий бошқарув аппарати катта-катта заводларнинг маъмурий бошқарув аппаратлари билан бир хил бўлган шундай майда корхоналар ҳам борки, бу, давлатга фойда келтирмайди, албатта.

Таклиф ва мулоҳазалар

Майда корхоналарни ўзаро бирлаштириб юбориш энг аввало корхоналарга раҳбарликни яхшилайди. Штатларни камайтиради. Масалан, бир хил маҳсулот ишлаб чиқарадиган «8 Март» ҳамда «Шарқ гули» фабрикаларини бирлаштириб юбориш маъмурий бошқарув аппаратидан ўн битта штатни қисқартириш, йилига 14 минг сўм тежаш имконини берди.

Шунга қарамасдан бу масалага Тошкентда етарлича эътибор берилмаётир. Ҳозирги пайтда пойтахтда иккита пластмасса буюмлари заводи ишлаб турибди. Бизнингча, ана шу икки заводнинг бирини цех сифатида иккинчи завод қарамоғига ўтказиш керак. Бунинг натижасида маъмурий бошқарув ходимларининг сони 30 кишига камаяди, йилига 34.600 сўм маблағ иқтисод қилиб қолина бошланади. Маҳсулот таннархи ҳам арзонлашади.

Худди шунингдек, 2-силикат-керамика заводини 1-силикат-керамика заводига цех тариқасида қўшиб бериш ҳам мақсадга мувофиқдир. Чунки 2-силикат-керамика заводи давлатга фойда ўрнига зарар келтирмоқда. Бу корхонада ҳар тўрт ишчига битта бевосита маҳсулот ишлаб чиқармайдиган киши тўғри келади. Шундай бўлгач, корхонанинг зарар кўриши табиий. Уни 1-силикат-керамика заводига қўшиб юбориш жуда фойдалидир.

Биз фақат бир неча мисоллар келтирдик. Лекин бундай йириклаштирилиши ва маъмурий бошқарув аппаратининг структураси қараб чиқилиши лозим бўлган корхоналар Ўрта Осиё Халқ хўжалиги кенгаши бошқармаларида анчагинадир. Шунинг учун ҳам бу масалани ҳал этишни орқага суриш ўринсиздир.

Х. АБДУҒАНИЕВ,

Тошкент шаҳар ижроия комитети молия бўлимининг ходими.

СОВЕТ ЎЗБЕКИСТОНИДА босилгандан кейин

«Шафқатсизлик»

Газетамизнинг шу йил 17 май сонида «Шафқатсизлик» сарлавҳаси остида босилган материалда Сурхондарё область, Шўрчи бошқармасидаги «Қизил Октябрь» колхозида истиқомат қилувчи Раҳмат Нормуродовнинг ўз қизи 16 яшар Пардахолни ўқишга бермай, уй чўрисига айлантириб қўйгани фош этилган эди.

Мазкур мақола муносабати билан редакция газетхонлардан кўплаб хатхабарлар олди. Бу хатларда ўз жигаргўшасининг истиқболи ҳақида ўйламай жоҳиллик қилган отага нисбатан ғазаб сўзлари айтилади.

— Ишонаманки,— деб ёзади Тошкент халқ хўжалиги институтининг V курс студенти Р. Шобобоев,—Пардахол ўз истиқболини топади. Шундай бўлиши табиийдир. Чунки бизда бирор кимса ўз қолоқлиги ва ғ.нг-сизлиги билан бошқаларнинг бахтига чанг сололмайди.

Совет армияси жангчилари З. Ризаев ва С. Бердиалиевлар ўз хатларида ҳаяжонланиб бундай дейдилар:

— Эй, бемеҳр ота! Узинг-ку, ўқимагансан, бинобарин кўп нарсанинг фарқига етмайсан. Наҳотки, гул юз қизинг, нури дийдангни маърифатдан четлатмоқчи бўлсанг.

Шўрчи бошқармасида турувчи М. Бобомуродов ёзиб юборган хатнинг бир қисмини айнан кўчирамиз:

— Бошқармамизда, — деб ёзади хат автори, — юзлаб, минглаб оилалар борки, Раҳмат Нормуродовнинг оиласига бутунлай қарама-қаршидир. Худди ўша «Қизил Октябрь» колхозида Жўра Раҳматов деган киши моторист бўлиб ишлайди. Унинг хотини вафот этганида 4 нафар фарзанди етим қолган эди. Орадан бир неча йил ўтгач, Жўра колхозчи Турсуной Номозовага уйланди, лекин янги она фарзандлар учун ўз оналаридан ҳам зиёда бўлиб чиқди. Т. Номозова болаларни қайноқ бағрига босиб, оналик меҳри билан ўстирди. Турсун опа колхознинг илғор пахтанори. У ростгўй, ҳалол, вафодор инсон. Биз бундай саҳоватли отаоналарга баракалла деймиз.

Биз янги ҳаёт қураётган, инсон қадр-қимматини ардоқлаётган кезларда айрим шахсларнинг ўз жигарбандига нотўғри муносабатда бўлаётганлиги жиноят!—дейишади оддий солдатлардан Собир Жуматов, Кенжабой Ҳайитбоев ва Маҳмуд Собиров.

* * *

Шўрчи бошқармаси партия комитети ўзининг бюросида «Шафқатсизлик» мақоласини муҳокама қилди, унда келтирилган фактлар тўла тасдиқланди. Мактаб ёшидаги болаларни ўқишга тўла жалб қила олмаганликлари ҳамда мактаб коллективи фаолиятига бўш раҳбарлик қилганликлари учун «Қизил Октябрь» колхози партия комитетининг секретари Қ. Камолов ва Жалойир қишлоқ Советининг раиси К. Нурмаматоваларга қаттиқ виговор эълон қилинди. Ўртоқ Х. Нормўминовнинг бу мактабга директор қилиб яқинда тайинланганлигини ҳисобга олиб, у огоҳлантирилди.

Пардахол болалар уйига жойлаштирилди ва унга малакали ўқитувчилар бириктириб қўйилди.

Бошқарма жамоатчилиги ўз отаолик бурчини ҳалол ўтамаган Нормуродовнинг хатти-ҳаракатини қаттиқ қоралади. У қилмишига яраша совет қонунчилиги олдида жавоб беради.

ФИКРЛАРНИНГ ТЎЛА БИРЛИГИ

(Боши биринчи бетда).

Ғарб мамлакатларининг ҳукуматлари ва давлат арбоблари рўй берган вазиятни ва урушнинг олдини олиш учун ўз зиммаларига юкланган жавобгарликни тушуниб олишлари керак. Германия масаласини уруш йўли билан ҳал этиш мумкин эмас. Германия масаласини жаҳонда ва немис ерида мавжуд бўлган реал фактларни ҳурмат қилиш асосидагина ҳал этиш мумкин. Бунинг маъноси, аввало, шундан иборатки:

мавжуд суверен герман давлатлари — Германия Демократик Республикасини ва Германия Федератив Республикасини эътироф этиш керак, улар ўртасидаги ихтиёрий ва тенг ҳуқуқли ҳамкорлик бирлашган, тинчликсевар, демократик Германияни вужудга келтиришнинг бирдан-бир йўлидир;

герман давлатларининг мавжуд чегараларини юридик жиҳатдан мустаҳкамлаш керак;

ҳар иккала герман давлати билан бўладиган муносабатларни ва герман давлатларининг ўзлари орасидаги муносабатларни тинчтотув яшаш ва ҳамкорлик асосларида нормаллаштириш керак.

Шундай қилиб, рўй берган аҳволни қайд қилиб ўтишгина талаб этилади. Бу эса давлатларнинг биронтасидан на қурбон, на талафот талаб қилади. Аксинча, ҳамма асосий нарсага эга бўлади — тинчликни мустаҳкамлашга, кескинликни юмшатишга эришади, қуролланиш пойгаси машақатларидан халос бўлади. Ҳар иккала немис давлатини Бирлашган Миллатлар Ташкилотига қабул қилиш ҳам халқаро вазиятни нормаллаштириш манфаатларига кўмаклашган бўлур эди.

Сўнгра аҳборотда айтиладики, Совет Иттифоқи ва Германия Демократик Республикаси барча давлатлар ва барча халқлар билан тинчлик ҳамда дўстлик сиёсатини ўтказиб келмоқдалар. Улар Германия Федератив Республикаси билан ҳам нормал яхши қўшничилик муносабатлари ўрнатиш ва бу муносабатларни ривожлантиришга тайёр эканликларини билдирадилар.

Томонлар шу нарсани жуда равшан таъкидлаб ўтиш зарур деб ҳисоблайдиларки, Ғарбий Германия милитаристлари ва реваншчиларининг ҳар қандай босқинчилик ҳаракатлари энг қатъий зарбага учрайди. Германия Демократик Республикасига қарши агрессия қилинган тақдирда, бу агрессиянинг қаердан бошланишидан қатъи назар, Совет Иттифоқи ўз ихтиёридаги барча кучлар билан Германия Демократик Республикасига ёрдамга келади.

Совет Иттифоқи Европада тинчлик ва хавфсизлик учун, Германия масаласини тинч ҳал этиш учун курашда Германия Демократик Республикаси жуда катта роль ўйнаётганлигини қайд қилади. Германия Демократик Республикаси бутун герман халқининг миллий манфаатларини чинакам ифода этувчи бўлиб майдонга чиқмоқда.

Ҳар иккала томон АҚШдаги урушқоқ империалистик доираларнинг Кубага нисбатан игвогарлик, иқтисодий ва сиёсий тазйиқ кўрсатиш сиёсатини қатъий қоралидилар. Совет Иттифоқи ва Германия Демократик Республикаси бундан буён ҳам Куба халқига ёрдам бераверади ва уни қўллаб-қувватлай беради.

Аҳборотда бундай дейилади: СССР Министрлар Совети Раисининг жаҳондаги давлатлар (ҳукуматлар) бошлиқларига территория ва чегара низоларини тинч бартараф қилишни таклиф этиб ёзган мактубини ҳозиргацёқ кўп давлатлар маъқуллади, Бундай битимнинг тузилиши давлатлар ўртасида ишончни мустаҳкамлаш учун муҳим аҳамиятга эга бўлур эди.

СССР ва Германия Демократик Республикаси мустамлакачиликнинг ҳар қандай формаларини қоралайдилар ва замонамизнинг энг буюк прогрессив кучларидан бири бўлган миллий озодлик ҳаракатини бундан буён ҳам қўллаб-қувватлашга қатъий қарор берганликларини билдирадилар. Совет Иттифоқи ва Германия Демократик Республикаси Бирлашган Миллатлар Ташкилоти Бош Ас. самблеясининг барча мустамлака мамлакатлар ва халқларга мустақиллик бериш тўғрисидаги декларациясини дарҳол амалга оширишни талаб қиладилар. Аҳборотда ўз тақдирини ўзи белгилаш тўғрисидаги сохта мулоҳазалар билан ниқобланган ГФР янги мустамлакачилиги қораланади.

Томонлар корейс халқининг ва Корея Халқ Демократик Республикаси ҳукуматининг АҚШ қўшинларини Жанубий Кореядан олиб чиқиб кетиш ва Кореяни демократик асосларда тинч йўл билан қайта бирлаштириш тўғрисидаги ҳаққоний талабларини тамомила қўллаб-қувватлайдилар. Аҳборотда Хитой Халқ Республикасининг Бирлашган Миллатлар Ташкилотидаги қонуний ҳуқуқларини тезликда тиклаш зарур эканлиги таъкидланади ва Хитой Халқ Республикасининг Америка қўшинларини Тайвандан олиб чиқиб кетиш ҳақидаги талаблари қўллаб-қувватланади.

КПСС ва Германия Бирлашган социалистик партияларининг вакиллари ҳар иккала қардош партия ўртасидаги муносабатларнинг аҳволи ва бу муносабатларни ривожлантириш истиқболлари тўғрисида кенг фикрлашиб олдилар. Марксизм-ленинизм ва социалистик интернационализм, чинакам тенг ҳуқуқлилик, тўла ўзаро ишонч ва мустаҳкам қардошларча ҳамкорлик принципларига асосланган бу муносабатлар доим мустаҳкамланиб, ривожланиб борайтганлиги зўр мамнуният билан қайд қилинди.

Ҳар иккала партия жаҳон коммунистик ҳаракатининг қардош партияларнинг 1957 ва 1960 йилларидаги кенгашларида ишлаб чиқилган бош йўлига қатъий содиқ эканликларини яна бидирдилар. Ҳар иккала партия ХКП раҳбарларининг бузғунчилик ишларини қатъиян қоралайдилар. ХКП раҳбарлари ўзларининг тор эгоистик, миллатчилик мақсадларини кўзлаб, барча асосий масалалар юзасидан ўзларини жаҳон коммунистик ҳаракатига қарама-қарши қўйдилар ва бу ҳаракатда ўзларининг фракциячилик блокини тузишга уринмоқдалар. Хитой раҳбарлари аслида, жаҳон коммунистик ҳаракатининг бош йўли билан алоқани уздилар ва майда буржуа миллатчилик позицияларига тойиб кетмоқдалар. Уларнинг ҳаракатлари жиддий хавф туғдирмоқда ва социализм ишига жуда катта зарар етказмоқда.

Аҳборотда таъкидлаб ўтилганидек, КПСС ва Германия Бирлашган социалистик партияси марксча-ленинча таълимотни сўл ва ўнг оппортунизмдан ҳимоя қилиш, жаҳон коммунистик ҳаракатини марксизм-ленинизм асосида, барча коммунистларнинг 1957 ва 1960 йилларда қардош партиялар томонидан биргалликда қабул қилинган ҳаракат программаси асосида ижроятларини соҳасида ўз ғайратларини бўшаштирмайдилар.

Н. С. Хрушчев ва В. Ульбрихт имзолаган аҳборотнинг охирида бундай дейилади:

— Ҳар иккала томон муҳокама этилган барча масалаларда фикрларнинг тўла бирлигини зўр мамнуният билан қайд қиладилар ва қатъий ишонч билан айтадилар, Германия Бирлашган социалистик партияси Марказий Комитетининг Биринчи секретари, Германия Демократик Республикаси Давлат кенгашининг Раиси ўртоқ В. Ульбрихтнинг Совет Иттифоқига қилган визити ва ҳар иккала партия ҳамда ҳар иккала ҳукумат ваниллари ўртасида олиб борилган музокаралар, учрашувлар, шунингдек неча ўн минглаб совет кишилари билан дўстона учрашувлар СССР билан Германия Демократик Республикаси ўртасидаги мустаҳкам дўстлик ва ҳар томонлама қардошларча ҳамкорликни янада ривожлантириш ва кучайтиришга ёрдам берди.

ЎЗБЕКИСТОН ССР ОЛИЙ СОВЕТИ ПРЕЗИДИУМИНИНГ ФАРМОНИ

Республиканинг бир гуруҳ медицина ходимларига «Ўзбекистон ССРда хизмат кўрсатган врач» фахрий унвони бериш тўғрисида

Медицина-санитария хизматини ташкил этиш соҳасидаги катта хизматлари ва республика аҳолисига даволаш-профилактика ёрдами соҳасидаги юксак кўрсаткичлари учун қуйидагиларга «Ўзбекистон ССРда хизмат кўрсатган врач» фахрий унвони берилсин:

1. **Гарин** Насиб Ибрагимович— Тошкент область трахоматоз диспансерининг бош врачи

2. **Гумаров** Мажид Хўжаевич— Бухоро область касалхонаси кўз бўлимининг мудири.

3. **Ким** Иннокентий Лукич—Хоразм областидаги Гурлан район даволаш-санитария бирлашмасининг бош врачи.

4. **Корзун** Мария Ивановна — Сирдарё областидаги Киров район касалхонаси кўз бўлимининг мудираси.

5. **Краснова** Лидия Михайловна — Фарғона область трахоматоз диспансери бўлимининг мудираси.

6. **Кудинова** Нина Федоровна— Сурхондарё областидаги Денов район даволаш-санитария бирлашмасининг бош врачи.

Ўзбекистон ССР Олий Совети Президиумининг Раиси Е. НАСРИДДИНОВА.

Ўзбекистон ССР Олий Совети Президиумининг Секретари Р. САХИБОЕВ.

Тошкент шаҳри.
1964 йил 12 июнь.

ЎЗБЕКИСТОН ССР ОЛИЙ СОВЕТИ ПРЕЗИДИУМИДА

Республика аҳолисига медицина хизматини яхшилаш ва уларнинг соғлиғини сақлаш соҳасидаги хизматлари учун Ўзбекистон медицина ходимларидан 18 киши Ўзбекистон ССР Олий Совети Президиумининг Фармонига биноан, Ўзбекистон ССР Олий Совети Президиумининг Фахрий ёрлиғи билан мукофотланди.

СОВЕТ ЎЗБЕКИСТОНИ № 2

16 ИЮНЬ 1964 ЙИЛ
№ 138 (12.792).

ҒЎЗАНИ САРАТОН СУВИГА ҚОНДИРИНГ!

ИШ ТУҒРИ ТАШКИЛ ЭТИЛГАНИДА СУВЧИЛАР ЧОПИҚ ТРАКТОРЛАРИ ИШЛАШИ УЧУН КЕНГ ФРОНТ ЯРАТИБ БЕРАДИЛАР, БИНОБАРИН КУЛЬТИВАЦИЯНИ ТУПРОҚ ЯХШИ ЕТИЛГАНДА ЎТКАЗИШ, ЧОПИҚ АГРЕГАТЛАРИДАН ЮКСАК УНУМ БИЛАН ФОЙДАЛАНИШ ИМКОНИЯТИ ВУЖУДГА КЕЛАДИ. СУВЧИЛАР ТРАКТОРЧИЛАР БИЛАН АНА ШУНДАЙ ҲАМКОРЛИКДА ИШЛАГАНЛАРИДА ПАХТА ВА БОШҚА ЭКИНЛАРДАН МЎЛ ҲОСИЛ ОЛИШ УЧУН ҚУЛАЙ ШАРОИТ ЯРАТИЛАДИ.

(Ўзбекистон КП Марказий Комитети ва Ўзбекистон ССР Министрлар Советининг қароридан).

ДЕҲҚОНЧИЛИК ИСТИҚБОЛИ

Областимиз сув хўжалиги ходимлари, ишчи ва колхозчиларимиз бу йил сувни кўпайтириш ва ундан оқилона фойдаланишда қувончли натижаларни қўлга киритмоқдалар. Бу борада 4 миллион 266 минг сўмлик ҳажмдаги ишлар бажарилиши керак эди. Қиш ва баҳорда об-ҳаво совуқ, серёғин келишига қарамай, кишиларимиз жонбозлик кўрсатиб меҳнат қилдилар. Натижада катта ҳажмдаги ишлар амалга оширилди.

Қува бошқармасидаги «Ленинизм», «Ленинград», Максим Горький номли колхозлар сув масаласида ўтган йили анча қийналиб қолган эдилар. Шунга кўра, бу хўжаликлар деҳқончиликда кўзланган мақсадга эриша олмадилар. Бу йил ана шу хўжаликларга хизмат қиладиган дизель ва насос станциялари мавсумга барвақт тахт қилиб қўйилди. Шулар ҳисобига бу уч хўжалик 5200 гектардан ортиқ экин майдонини мавсум давомида сувга тўла қондира олади.

Поп бошқармасидаги Фрунзе насос станцияси, Охунбобоев ишлаб чиқариш бошқармасидаги 6-насос станцияси, Фрунзе номли шоликорлик совхози, Киров номли, Калинин номли, «Победа», Ленин номли ва бошқа колхозларнинг экин майдонларига оби ҳаёт ташийди.

Бу йил қурилган шу 5 та насос станцияларининг шарофати билан юқоридаги ишлаб чиқариш бошқармаларининг 10 минг гектардан кўп ердаги экини яшнайди.

Сув баъзи ариқ ва каналлар орқали белгиланган жойга тўла оқиб бормасдан, унинг бир қисми йўлда нобуд бўлиб, ёки ерга сингиб кетиши каби фактлар йил сайин такрорланиб келар эди.

Бундай камчиликларни йўқотиш учун бу йил умумий ҳажми 38 километрдан иборат каналларга бетон ётқизилди. Бу ҳисобдан 71,5 миллион кубометр сувни тежаб қолиш имконияти туғилди. Агар ана шу сув оқилона тақсимланса, 15 минг гектар майдондаги экинни тўрт марта қондириб суғориш мумкин. Ана шу сув манбаларига Киров, Ўзбекистон ишлаб чиқариш бошқармаларига хизмат қилувчи Томоша, Олтиариқ ишлаб чиқариш бошқармасига хизмат қилувчи Жонобод, Фарғона ишлаб чиқариш бошқармасидаги Тошқўрғон каналлари киради.

Ҳозир Охунбобоев ва Фарғона ишлаб чиқариш бошқармаларидаги колхозларга хизмат қилувчи Янгиариқ каналида ҳам бетонлаштириш ишлари тугалланиш арафасида турибди. Бу канални ишга туширишга ҳисобига 16 миллион куб метр сувни тежаб қолиш мумкин.

Каналларни бетонлаштириш ишларига ўрток Казанский бошлиқ 1-қурилиш-монтаж бошқармаси ишчилари, Олтиариқ, Киров, Ўзбекистон, Фарғона ишлаб чиқариш бошқармалари меҳнаткашларининг қўшган ҳиссалари айниқса каттадир. Уларнинг уюшқоқлик билан, ғайрат кўрсатиб меҳнат қилганликлари натижасида каналларга бетон ётқизиш ишлари муддатидан анча илгари сифатли бажарилди.

Партия ва ҳукуматимизнинг оталарча ғамхўрликлари туфайли 57 миллион куб метр сув сиғадиган Каркидон сув омбори қурилишида ҳам ишлар жадал бормоқда. Ҳозир бу ерда 94 та механизм, кўплаб юк автомашиналари ва ишчи кучлари баракали ишлаяпти. Қурувчилар Ўзбекистон ССР ва Ўзбекистон Компартиясининг 40 йиллик юбилейи шарафига умумхалқ социалистик мусобақасига қўшилиб, ким ўзарга меҳнат қилмоқдалар. Каркидон сув омборининг биринчи навбати ишга туширилди. Исфайрам сойидан қиш давомида йиғилган 35 миллион куб метр сув бу йил пахта далаларига оқизилади.

Ҳозир бу сув омбори қурилишининг иккинчи навбатини ишга туширишга учун кураш тобора қизғин тус олмоқда. Бу участкада Каркидон — Марҳамат трассаси бўйлаб қурилаётган 28 километрли сой яқин кунларда битказилади. Шу сой орқали Қорадарёдан сув олиниб, Каркидон омборига қуйилади.

Ўзбекистон КП Марказий Комитетининг яқинда бўлиб ўтган пленумида ирригация ва мелиорация ишларини янада яхшилаш юзасидан катта тадбирлар белгиланди. Биз сув хўжалиги ходимлари пленум қарорларини оғишмай амалга ошириш учун бутун куч ва ғайратимизни сарфлаймиз.

Қ. РАСУЛОВ,
Фарғона область суғориш системалари бошқармасининг бошлиғи.

СУҒОРИШДА ҲИКМАТ КЎП

ФАРҒОНА. Қулпиддин Саримсоқов, Абдусалом Жўрақосимов ва Деҳқонбой Мамаев ўртоқларни Ленинград бошқармасидаги «Большевик» колхозида уста сувчилар, деб аташади.

Ҳа, улар ўртоқ А. Тешабоев бошлиқ бригаданинг 78 гектар ердаги ғўзасини бир марта қондириб суғордилар. Шу туфайли ғўзалар баравр ўсиб, ёппасига шоналай бошлади.

— Суғоришда ҳикмат кўп, — дейишади бригада аъзолари, — Вегетация даврида тўрт марта сув ичган ғўза кутилган ҳосилни беради. Бунда чопиқ қилиш ва озиқлантиришга ҳам зўр бериш керак.

Бригада азаматлари гектар бошига 78 центнер ҳосил кўтариш учун курашмоқдалар.

Б. ЖАЛОЛОВ.

БУХОРО. Ўзбекистон КП Марказий Комитети ва Ўзбекистон ССР Министрлар Советининг сувчиларнинг ролини ошириш тўғрисидаги қарори Қоракўл бошқармасидаги Киров номли колхоз аъзоларини руҳлантириб юборди.

Нарзи Эргашев, Анор Нарзиев, Темир Рўзиев сингари сувчилар ғўзаларни уч сменада бир меъёрда суғоришнинг ташаббускорлари бўлмоқдалар.

Масъулият

Парда ЖУМАЕВ,
Бўка бошқармасидаги Ҳамза номли колхознинг сувчиси

Партия ва ҳукуматимизнинг сувчилар ролини, масъулиятини ва моддий манфаатдорлигини ошириш ҳақидаги қарорида ҳосил кўп ёки оз бўлиши механизатор билан бир қаторда сувчига ҳам боғлиқлиги алоҳида кўрсатилган. Ҳақиқатан ҳам мўл ҳосил учун курашда сувчи ҳал қилувчи роль ўйнайди. Буни биз тажрибада кўп синаб кўрганмиз. Культивация, озиқлантириш ва бошқа тадбирлар мукаммал амалга оширилгани ҳолда, экин чанқатиб қўйилиши ёки сувга чақдирилиши натижасида ҳосилдорлик камайиб кетган вақтлар кўп бўлган.

Деҳқонларнинг бир гапи бор. Улар сув билан ёмон ғўзани яхшилаб олиш ёки суғоришни нотўғри ўтказиш билан яхши ғўзани ёмон қилиб қўйиш мумкин дейишади. Бу жуда тўғри гап. Ўтган йили бригадамизда айрим сабабларга кўра бир галги суғориш бир оз кечикиб ўтказилди. Экин яхши шоналаган эди. Аммо у гулга кириш даврида бир сувдан қолди. Оқибат нима бўлди денг? Шу бўлдики, шонанинг бир қисми тўкилиб кетди. Оғзимиз ошга текканда қўлимиздагидан ажралдик. Ҳосилнинг баракаси учди ва йилнинг охирида пушаймон қилдик. Биз буни сира эсдан чиқармаймиз.

Бригадамизда Ўзбекистон Компартияси Марказий Комитети ва республика ҳукуматининг қарори кенг муҳокама қилинди. Биз сувдан тежаб-тергаб фойдаланиш, ғўзани қондириб суғориш, намни имкони борича кўпроқ сақлаш йўллари ҳақида фикрлашиб олдик. Оз сув билан кўпроқ майдондаги экинни суғориш мақсадида сувни бир ариққа тўплаб, участкаларни галма-гал сувдан чиқаряпмиз. Эгат ташлаб жилдиратиб оқизилаётган сув қатор ораларини бир текис намлаяпти.

Баъзи кишилар ғўзани қантариб суғориш керак дейишади. Бу фикр тўғри бўлса-да, ҳар доим унга амал қилиш ярамайди. Айниқса ер ости сувлари чуқур жойлашган майдонларда ғўзани ортиқча қантариб бўлмайди. Умуман ғўзани сув талаб бўлиши биланоқ суғориш қантариб суғоришга нисбатан фойдалироқ. Чунки қантарилган барча майдондаги ғўзани тезроқ суғориб улгурсангиз яхши, акс ҳолда ҳосилни қўлдан бой бериб қўйиш мумкин. Айни вақтда ғўзага уст-устига сув қўяверишнинг ҳам ярамайди. Бундай қилганда тупроқ зичлашиб кетади, ғўзанинг томири сиқилиб, ривожланиши секинлашади.

Бундан кейин борган сари кун исийверади. Агар эҳтиётсизлик қилиб сув қўллатилса дарҳол қайнайди ва ғўзага зарар етказади. Шу сабабдан суғоришда ниҳоят эҳтиёт бўлиш керак. Ғўза ҳосилга кирган ҳозирги пайтда экинни тўғри суғориш, имкони борича кўпроқ майдондаги экинни суғориш зарур. Бунинг учун ишни икки сменада ташкил қилиш, кундузи қанча ердаги экин суғорилса, кечаси ҳам шунча майдондаги ғўзани суғориш лозим. Биз шундай қиляпмиз.

Мен шогирдларим Қаюм Жиянбоев, Мўмин Маматқуловлар билан бригаликда бригадамизда сувнинг, бинобарин экиннинг тақдири учун жавобгарликни ўз зиммамизга олганмиз. Ана шу масъулиятни тўла ҳис этиб, ишнинг тез ва сифатли бўлишига алоҳида эътибор беряпмиз. Сувдан чиққан пайкаллар етилиши биланоқ механизаторлар — Ислом Жўраев, Зоҳир Тоировлар ғўза қатор ораларини узунасига ва кўндалангига культивация қиляптилар. Айни вақтда экин минерал ва маҳаллий ўғитлар билан озиқлантириляпти ҳам.

Бригадамиз аъзолари бу йил 82 гектар ернинг ҳар гектаридан камида 25 центнердан «оқ олтин» етиштирамиз, деб ваъда беришган. Олинган мажбуриятнинг тагида бизнинг ҳам имзомиз бор. Сувчи — ғўзани яйратувчи дейишади. Шу номга муносиб иш тутиб, мажбуриятимизни бажариш учун меҳнатимизни аямаймиз.

Ибодат МУҚИМБОЕВА,
Марҳамат бошқармасидаги Свердлов номли колхоз сувчиси.

Раҳмат АҲМЕДОВ,
Янгийўл бошқармасидаги Свердлов номли колхоз сувчиси.

Берди ШАЙМАНОВ,
Термез бошқармасидаги «Октябрь 40 йиллиги» колхозининг сувчиси.

АҲДИМИЗ КАТТА

Ўз областимиздаги донгдор пахтакор Искандар Юсупов бошлиқ бригада аъзолари ўтган йили гектаридан 53 центнердан пахта ҳосили олишди. Улар бу йил ҳосилдорликни 60 центнерга етказиш учун курашмоқда.

Бу илғор бригаданинг ташаббуси ҳамма пахтакорларни, механизаторларни янги меҳнат зафарларига чорлаётир. Искандар Юсупов «Пахта майдони — мардлар майдони» деб тўғри айтди. Биз бу чақириққа жавобан далаларда мардлик кўрсатишга ҳаракат қиламиз.

Механизатор мўл ҳосил етиштиришда ҳал қилувчи фигура ҳисобланади. Мен 1945 йилдан бери тракторчи бўлиб ишлайман. Ҳозир кунига 7 гектар ғўза қатор ораларини культивация қилиб, бир йўла экинни озиқлантирмоқдаман. Менинг аҳдим катта. Ёзда 1.000 гектар майдондаги ғўза қатор ораларини ишлаш, кузда 150 тонна пахтани машинада териш мажбуриятини олганман.

Бригадамиз аъзолари бу йил 97 гектар майдоннинг ҳар гектаридан 40 центнердан ҳосил олиб, ҳосилдорликни ўтган йилдагига нисбатан 11 центнер оширишга қарор қилишган. Бу мажбуриятни албатта бажарамиз.

Йўлдош ОМОНОВ,
Гурлан бошқармасидаги «Правда» колхозининг универсалчиси.

Сувчи меҳри

МУХБИРЛАР ХАТИДАН

Сувчилик — нозик, масъулиятли иш, ҳосилнинг тақдири кўп жиҳатдан сувчининг қўлида. Ўз ишининг омилкори бўлган сувчиларимиз ер шароитини, тупроқдаги нам миқдорини, ўсимликнинг аҳволини ҳисобга олиб, ғўзани қондириб суғормоқдалар. Шу йўл билан мўл ҳосил етиштиришга ўз ҳиссаларини қўшаётирлар.

Эргаш Шокиров, Йўлдош Охунов, Абдуғаттоҳ Қосимов ўртоқлар Марҳамат ишлаб чиқариш бошқармасидаги Ленин номли колхозда моҳир механизатор ҳисобланишади. Бунинг сабаби шундаки, улар Мўйдинжон Бобоховнов, Ҳажмиддин Эмиков, Йўлат Юнусов каби сувчилар билан ҳамкорликда ишлайдилар. Тупроқнинг қачон етилишини ана шу сувчилардан сўраб турадилар. Сувчилар эса ишни икки сменада ташкил этиб, экинни кечаю кундуз қондириб суғормоқдалар ва бу билан чопиқ тракторларининг унумли ишлаш учун шароит яратиб бермоқдалар. Суғоришдан сўнг тупроқ етилиши биланоқ юмшатилиб, ғўзанинг яхши ривожланиши учун шароит яратилмоқда, бегона ўтлар қириб ташланмоқда. Бу ҳақда хабар юборган Абдулла Урмонов бошқармадаги Карл Маркс номли, «Правда Востока», «Победа» колхозларида ҳам сувчилар билан механизаторлар ҳамкорлиги яхши йўлга қўйилганлигини ёзади.

Юқори Чирчиқ бошқармасидаги «Правда» колхозининг Т. Яҳёев, Ж. Раимов, Н. Асатуллаев, Гулистон бошқармасидаги «Мирзачўл» совхозининг Ж. Бозоров, Р. Султонов, И. Маҳкамов, Яккабоғдаги «Коммунизм йўли» колхозининг Кўчар Ҳудойқулов каби сувчилари экинни оби тобида суғориб, яхши ривожланишини таъминлаётганликлари ҳақида М. Назирбоев, А. Умиров, А. Сафаров ва Э. Иғломов ўртоқлар хабар ёзиб юборганлар.

Қува ишлаб чиқариш бошқармасидаги Ленин номли колхозда энг тажрибали коммунистлардан 36 киши сувчиликка тайинланган. Уларнинг ҳар бири мавсум давомида 20 гектар ердаги экинни қондириб суғориш, июнь ойида ғўзани текис шоналатиб ва гуллатиб олиш учун курашмоқда. Сувчилар орасида «ғўзани суғориш устаси» значогини олиш учун социалистик мусобақа қизғин тус олди. Улар ҳар қатра сувни тежаб, эгатларга жилдиратиб оқизмоқдалар. Андижон районидаги «Октябрь» колхози сувчилари эса ғўзани кўпроқ кечаги суғормоқдалар. Шу тариқа улар экинни биринчи сувдан чиқардилар. Суғорилган участкалар бригада бошлиғи ва агроном томонидан қабул қилиб олинади. Бу эса сувчилар масъулиятини ошириб юборди. Ҳар бир сувчи унумли ва сифатли ишлашга ҳаракат қилмоқда. Ш. Сайдумаров ва Е. Нишонов ўртоқлар юборган хабарларда ана шу ҳақда ҳикоя қилинади.

Бундай хат-хабарлар редакцияга кўплаб келиб турибди. Андижон бошқармасидаги «Ҳақиқат» колхозидан Н. Омонбоев, Москва районидаги Жданов номли колхоздан Т. Холиқов, Сирдарё районидаги «Гулистон» совхозидан Ю. Абдуалимов, Ўрта Чирчиқдаги «Ленин йўли» колхозидан Ш. Холмуҳамедов, Самарқанд бошқармасидаги «Боғизоғон» совхозидан М. Якгибоев, Д. Турдиев ўртоқлар юборган хабарларда ҳам мўл ҳосил учун курашда сувчилар жонбозлик кўрсатаётганликлари ҳикоя қилинади.

Оққўрғон ишлаб чиқариш бошқармасидаги Димитров номли колхоз сувчилари «ҳосил тақдирини сувчи ҳал қилади» деган сўзларнинг маъносини яхши англаган ҳолда сифат учун курашни кучайтириб юбордилар. Бу ерда экинни кечаю-кундуз суғориш ташкил этилган. Владимир Ким, Анорқул Эрназаров, Бегим Тўраев каби илғор сувчилар мавсумда 150-180 гектар майдондаги экинни суғоришга аҳд қилиб, кунлик топшириқни мунтазам ошириб ado этаётирлар.

— Колхозидаги 200 сувчи орасида илғорларга тенглашиш учун мусобақа авж олиб кетди, — деб ёзади бу ҳақда хабар юборган Денис Шин.

Сувчига энг масъулиятли вазифа ишониб топширилган. Уста сувчи бир суғориш билан ғўзага жон киритиши, тажрибасиз киши эса яхши ғўзани ҳам ёмон қилиб қўйиши мумкин. Сувчиларга ғамхўрликни кучайтириш билан бирга улардан экинни сифатли суғоришни талаб қилиш, экинни меҳр билан суғорадиган тажрибакорлар иш усулини оммалаштириш керак.

ЁШЛАР, МИРЗАЧЎЛГА!

АНДИЖОН ОБЛАСТЬ, МАРҲАМАТ РАЙОНИДАГИ СВЕРДЛОВ НОМЛИ ЎН БИР ЙИЛЛИК МАКТАБ БИТИРУВЧИЛАРИНИНГ ЎЗБЕКИСТОНДАГИ ЎРТА МАКТАБЛАРНИ БИТИРАЕТГАН ҲАММА ЕШЛАРГА МУРОЖААТИ

Қадрли дўстлар, тенгдошлар!

Биз ўн бир йил мактаб қучоғида ўқидик, билим олдик, улғайдик. Яна бир неча кундан кейин етуклик аттестатига имтиҳонлар топшириб бўламиз. Бу — бизнинг она-Ватан, Совет давлати олдида берадиган ҳисоботимиздир.

Қадрдон мактабимиз қучоғидан чиқиб кетарканмиз, биз ҳеч қачон биринчи марта қизил галстук тақкан кунимизни, Коммунистик партия ишига, коммунизм ишига доим тайёр туриш тўғрисида берган қасамёдимизни сира-сира унутмаймиз. Биз комсомол аъзоси бўлиб, Ленин комсомолининг шонли анъаналарини давом эттириш тўғрисида қасамёд қилган пайтдаги ҳаяжонли дамларни ҳам ҳеч вақт унутмаймиз.

Мактаб билан хайрлашяпмиз. Лекин ўз куч ва ғайратини аямай бизларни тарбиялаган, билим олишимизга ва меҳнатсевар бўлиб ўсишимизга кўмаклашган, дунёдаги ажойиб янгиликларни ўргатган севимли ўқитувчиларимизнинг қиёфаси доим биз билан бирга бўлади. Буларнинг ҳаммасини ҳеч вақт унутмаймиз.

Биз, йигит-қизлар тўғрисида қилаётган ғамхўрлиги оталарча эътибори ва бизга бахтли ва қувноқ ҳаёт бахш этгани учун жонажон партиямизга раҳмат!

Мактаб қучоғидан бизлар катта ҳаёт йўлига чиқмоқдамиз. Бизнинг ҳар биримиз ҳаётда ўз ўрнимизни белгилаб олишимиз, қандай қилсак ўз билимимиз ва меҳнатимиз билан она-юртимизга, элимизга кўпроқ фойда келтиришимиз тўғрисида ўйлашимиз зарур.

Бизлар ўз келажагимизни ҳозироқ белгилаб олдик. Синфимиздаги ҳамма ёшлар Мирзачўлдаги янги ўзлаштирилаётган хўжаликларда ишлашга қарор қилдик. Бепоён дашт билимли, қалбида ўти бор, билагида кучи тошган ёшларни кутмоқда. Биз асрий Мирзачўл, Марказий Фарғона ва Қарши даштларини ўзлаштираётган комсомол-ёшлар изидан бормоқчимиз.

Мирзачўл баҳодирлари — Қувондиқ Абдураззоқов, Инобат Охунова, Марказий Фарғона тўқайзорларида жавлон ураётган Маннон Жалолов, Мўттихон Жумабоева, Мамажон Дадажоновларнинг жасорати бизнинг ғайратимизга ғайрат қўшиб, меҳнатда қаҳрамонлик кўрсатишга ундади. Биз улардан коммунистчасига яшаш ва ишлашни ўрганамиз, мўл «оқ олтин» хирмонларини бунёдга келтирамиз.

Партиямиз Марказий Комитетининг тарихий декабрь ва февраль Пленумлари қишлоқ меҳнаткашларини ғайрат билан ишлашга, қишлоқ хўжалигимизни янада ривожлантиришга, деҳқончилик ва чорвачилик маҳсулотлари етиштиришни янада кўпайтиришга чақирди. Биз тоғ-тоғ пахта, мўл-кўл дон етиштириш учун, қишлоқ хўжалигини интенсивлаштириш учун бошланган умумхалқ ҳаракатига қўшиламиз.

Биз Мирзачўлга фақат етуклик аттестати билангина бормаймиз. Бизларнинг ҳаммамиз қишлоқда ўсганмиз, ота-оналаримиз пахтакор бўлишган. Улар ёшлигимизданоқ бизни пахтани севишга ва бошқа қишлоқ хўжалик экинларидан мўл ҳосил олишга ўргатишган. Ўқувчилар ишлаб чиқариш бригадасида биз уч йил давомида маккажўхори етиштиришни ўргандик. 1961 йилда 38 гектар майдоннинг ҳар гектаридан 800 центнердан кўпроқ, 45 центнердан маккажўхори дони олган бўлсак, 1962 йилда 900 центнердан кўпроқ, 50 центнердан дон олган эдик. Ўтган йили эса 1000 центнердан кўпроқ ва 55 центнердан маккажўхори дони олдик.

Далада ишлаш пайтида биз мактаб қучоғида олган билимларимизни амалда мустаҳкамладик, меҳнатни севиб қолдик, ерга меҳр қўйдик. Мўл ҳосил етиштиришдаги қийинчиликлар эса бизнинг иродамизни янада мустаҳкамлади. Уч йил давомида кўпчилигимиз трактор ва бошқа қишлоқ хўжалик машиналарини бошқаришни ўргандик, слесарлик, дурадгорлик касбларини эгалладик. Бу билим ва тажрибаларимиз ҳамда касбимиз кўрик ерлардаги совхозларда ишлаганимизда фойда берса керак, деб ўйлаймиз.

Мирзачўл мардлар майдони, қайноқ қалблар маскани бўлиб бормоқда, кундан-кун гуллаган водийга айланмоқда. Лекин биз у ерда ҳали анча қийинчиликларга дуч келишимизни ҳам биламиз. Қийинчиликлар иродамизни бука олмайди. Ахир Мирзачўлга биринчи бўлиб борганлар жуда катта қийинчиликларга дуч келганларида ҳам ўз йўлларидан қайтмаган эдилар-ку!

Қадрли дўстлар, тенгдошлар!

Биз, мактабни битиргач, сизларни ҳам Мирзачўлга бориб ишлашга чақирамиз. У ерда меҳнат завқини суриш, қаҳрамонликлар кўрсатиш учун жуда кенг уфқлар очилади. Келинг, биргалашиб бу воҳани «оқ олтин» водийсига, гуллаб яшнаган ўлкага айлантирайлик! Бу бизнинг Ўзбекистон ССР ва республика Компартиясининг 40 йиллик юбилейига энг яхши совғамиз бўлади!

Дўстлар. Сизларни Мирзачўлда кутамиз!

Свердлов номли мактабни битирувчилар: Эргашжон РАҲИМОВ, Содиқжон МАДРАҲИМОВ, Сафар МИРЗААҲМЕДОВ, Мамажон ҲОЖИМАТОВ, Аҳмаджон РАҲМОНОВ, Тўланжон ХОЛДОРОВ, Обиджон ҲАМДАМОВ, Мухторжон МАТСИНОВ, Мирзажон МАМАСОЛИЕВ, Абдуғаффор ТУХТАСИНОВ, Рахмонжон АБДУСАЛОМОВ, Абдуманнон РАСУЛОВ, Дилмурод МИРЗААҲМЕДОВ, Аҳмадали МУСАЕВ, Муҳаммад УРИНБОЕВ, Саримсоқ ҚУЧҚОРОВ, Саидаҳмад СОТВОЛДИЕВ, Мирзали Йўлдошев, Юсуфжон ҲАСАНОВ, Обиджон ҚУРБОНОВ, Мирзараб ЮСУПОВ, Ғуломжон МАМАЖОНОВ, Одина НОРМАТОВ, Худойберди ОЛТИБОЕВ, Мадумар АБДУРАҲМОНОВ, Усмонжон ТУЛАНОВ.

Сунъий денгиз

ҚУМҚУРҒОН, («Совет Ўзбекистони» мухбири). Жанубий Сурхон сув омборига ҳозир 360 миллион куб метрдан зиёд сув тўпланди. Бу ўтган йилдагидан қариб 70 миллион куб метр кўпдир.

Денгиз яратувчи азаматлар республикамиз 40 йиллиги шарафига социалистик мусобақани авж олдирмоқдалар. Жасур коллектив аъзолари сув омбори қурилиши бўйича барча ишларни юбилей йилида тўлиқ тугаллашга аҳд қилдилар.

Сув омборидаги ҳамма ишлар тугаллангач, Сурхон воҳасидаги бу сунъий денгизда 800 миллион-1 миллиард куб метргача об-ҳаёт тўпланади. Бу эса областнинг жанубий районларини сув билан тўла таъминлаш имконини беради. Шунингдек, Шеробод чўлида янги ўзлаштирилаётган 130 минг гектар майдонни сувга сероб қилади.

3* СОВЕТ ЎЗБЕКИСТОНИ

16 ИЮНЬ 1964 ЙИЛ
№ 138 (12.792).

КЎЛМИ Ё ПАХТАЗОР?

Шаҳрисабз районини Мироқи қишлоқ Совети билан улайдиган катта йўлидан борардик. Йўлнинг икки қаноти ям-яшил пахтазор, ҳар ер-ҳар ерда чопиқ тракторлари гуриллаб юрибди. Кечагина текис суғорилиб, озуқадан яхши баҳра олаётган ғўзалар шабадада енгил тебранади.

Фидокорона меҳнат туфайли яшнаб ўсаётган «оқ олтин» ниҳолларига маҳлиё бўлиб кетарканмиз, ҳамроҳимиз «увол» деб қолди. Ялт этиб унга қарадик. Назари сиз фото-суратда кўриб турган кўлобда эди. Кўлоб бизнинг эътиборимизни беихтиёр жалб этганини сезди-да, «увол» деди такрор сув босган ғўзаларни кўрсатиб.

Фотомухбиримиз Абдусаттор Тўраев суратга олган бу сув босган ғўзалар ўртоқ Муҳтарам Амирова раислик қилаётган «Социализм» колхозининг 2-бригадасига қарашли. Ў бригада дала шийпонининг ҳудди ёнгинасида.

Шундай ачинарли ҳолни «Партия XX съезди» колхози далаларида ҳам кўрдик. Йўл ёқасига жойлашган О. Эшқобилов звеносига қарашли 7 гектарли картанинг 0,30 гектарча ери кўллатиб суғорилган. Афтидан, колхоз раҳбарлари бунга кўникиб қолганга ўхшайдилар. Бўлмаса, мазкур «кўл»ни бригада бошлиғи Ҳ. Эшқобиловга кўрсатганимизда: «Бу жой ернинг этаги, пастлик, ҳар йили ҳам шундай бўлади» деб ўзини-ўзи юпатармиди!

Бундай ҳол сувни, ғўзаларни увол қилишгина эмас, шу билан бирга сарфланган меҳнат ва колхоз маблағини кўкка совуриш, ҳосил ҳақида ўйламаслик ҳамдир. Биз фақат йўл устидаги сувга бостирилган ғўзаларни кўрдик. Бошқа жойларда қандай экан? Шаҳрисабз ишлаб чиқариш бошқармасидаги ўртоқлар далаларнинг ичкарисига ҳам бир назар ташлаб кўрсинлар.

Расул РАҲМОНОВ,
«Совет Ўзбекистони»нинг махсус мухбири.

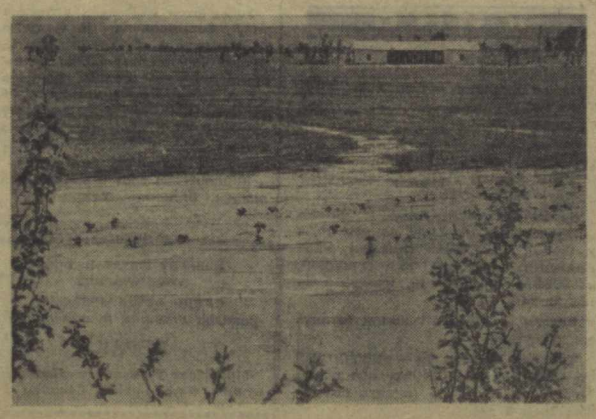

Ҳурматли газетхон, қанча меҳнат, машаққат билан ўстирилаётган ғўзаларни сувга бостириб юборган масъулиятсиз кишиларнинг бундай бепарволигини қандай баҳолаш керак!

Парвариш қандай кетяпти?

Урта Осиё республикалари колхоз ва совхозларида ғўзани парвариш қилиш, суғориш ва озиқлантиришнинг борыши тўғрисида 1964 йил 10 июнга бўлган

Маълумот

1-стун — республикалар, 2-стун — яганалаш, 3-стун — биринчи культивация, 4-стун — иккинчи культивация, 5-стун — суғориш, 6-стун — минерал ўғит билан озиқлантириш

Ўзбекистон ССР	85	95	60	40	106
Қирғизистон ССР	98	99,3	78	88	175
Тожикистон ССР	79	95	67	65	104
Туркманистон ССР	74	89	31	34	69
Урта Осиё бўйича жами	84	94	58	43	104
Бундан ташқари, Қозоғистон ССРнинг Чимкент области	86	95	61	69	81

Дам олиш соатингизда

Борнео ороли Индонезияда фақат шолипоялари кўплиги билан эмас, балки... каламушларнинг сон-саноқсизлиги билан ҳам машҳурдир. Каламушлар Качин округида ҳар йили ҳосилнинг кўп қисмини еб кетади. Каламушларга қарши уруш эълон қилинди. Каламушларни қириш учун самолётдан ташланган биринчи десант... эллиқта мушук эди.

* * *

Агар бувиларимиз, оналаримиз, хола ва сингилларимиз етти йилликнинг сўнгги йилида тўқиб чиқариладиган газламалардан ўзларига кўйлак тикмоқчи бўлсалар, ҳар қайсилари 28 тадан кўйлак тикиб олган бўлар эдилар.

Шунча газлама Ердан Ойгача бўлган масофага 28 қават қилиб ёзиш учун ёки Ер шарининг айланаси бўйлаб 265 марта ўраш учун етар эди.

* * *

Шимолий Африкада автомашиналар қатнайдиган катта йўл бор. Узунлиги 650 километр. Бу йўл тўппа-тўғри бўлиб, ҳеч бир бурилиш жойи йўқ. Бу — дунёда энг тўғри автомобиль йўлидир.

* * *

ЕР ШАРИДАГИ ЭНГ КАТТА ЭЛЕКТРЛАШГАН ТЕМИР ЙЎЛ МАГИСТРАЛИ МОСКВА — БАЙКАЛНИНГ УЗУНЛИГИ ҚАРИЙБ 5500 КИЛОМЕТР. БУ МАГИСТРАЛЬ ЮК ТАШИШ ХАРАЖАТЛАРИНИ ҲАР ЙИЛИ 200 МИЛЛИОН СЎМ ҚАМАЙТИРИШГА ИМКОН БЕРАДИ.

ТИШЛАЙДИГАН ДИССЕРТАНТ

Япония олимларидан бири «Киши кишини қандай тишлайди» деган темада докторлик диссертацияси ёқлади. Ҳар қандай фан ҳам тажрибасиз яхши натижа бермаслигини, ривожланмаслигини яхши билган диссертант, кечирасиз... ўз танини тишлашга рухсат берганларни тишлаб ҳам кўрди. Ҳар бир тишлаш вақти 10 секунд давом этди. Бу вақтни ўлчаш учун у қўлида секундомер тутиб туради. Сўнг тананинг тишланган жойи рангли суратга олинади ва гипсли тамга босилади. Орадан анча вақт ўтгач, тишланган жой яна расмга олинади. Шундай машаққат, уринишлар натижасида кишининг тишланган жойи вақт ўтиши билан қандай ўзгариши тўғрисидаги график тузилади.

Бу диссертациядан криминалистикада ва... мусобақа пайтида рақибини тишлаб оладиган полвонларни фош қилишда фойдаланилмоқчи.

ЛАМАНШДАН ТРАКТОР БИЛАН ЎТГАН КИШИ

Ламаншдан кишилар қайиқларда, шиширилган матрасларда ва амфибия-автомобилларда сузиб ўтганлари маълум.

Яқинда англиялик Дэвид Гепп эса бўғоздан трактор билан сузиб ўтди. Тракторнинг ғилдираклари ҳаво солинган резина вазифасини бажарди. Ғилдиракларнинг парраклари эса айланган пайтда сувни анча иситган. Дэвид ўз трактори билан Англиядан бу қирғоққа 7 соат 40 минутда ўтган.

ДАНИЯЛИКЛАРНИНГ «СИРЛИ» ҚУРОЛИ

(ФУТБОЛ БЎЙИЧА ЕВРОПА КУБОГИ УЧУН ФИНАЛ МАТЧИ ОЛДИДАН)

<> <>

Дания футбол... Дания командаси аср бошларида қитъада энг кучли командалардан бири ҳисобланарди. Улар деярли жаҳон чемпионати ҳисобланган дастлабки олимпиада турнирларида бир неча марта финалга чиққан ва деярли ҳар сафар ўша йили энг кучли командалардан бири ҳисобланган инглизларга ютқазиб қўярдилар.

Эндиликда СССР терма командасининг бўлажак рақиби халқаро аренада унчалик шуҳрат қозонмаётир, аммо вақтивақти билан ўзининг кучлилигини кўрсатиб қўймоқда. Бунинг учун Римда ўтказилган сўнгги Олимпиада мусобақаларини эслаш чиройи. Ушанда данияликлар ярим финалда кучли командалардан бири — Венгрия футболчиларини мағлубиятга учратиб, финалга чиққан эдилар.

Дания терма командаси қандай усулда ўйнайди? Энг аввало Дания командаси Европада «секин» ҳаракат қилувчи командалардан бири ҳисобланади. Юқори атлетик тайёргарликка эга бўлмаган данияликлар ўйинни асосан ўртача суратда олиб борадилар. Бу ҳолни, айниқса, унча катта бўлмаган узилишлар билан ўтказиладиган жаҳон чемпионатлари ва олимпиада турнирларида яққол сезиш мумкин. Мисол учун улар Римда Венгрия командаси устидан ажойиб ғалабага эришганларидан сўнг, финалда жуда чарчаб қолдилар ва югославияликларга қаршилик кўрсата олмадилар. Аммо битта, иккита учрашувларда Дания футболчилари кучларини йиғиб жуда яхши ўйин кўрсатишлари мумкин. Ана шундай пайтда улар билан ўйнаш анча қийин бўлиб қолади.

Европа Кубоги учун ўтказилаётган ўйинларда бахт кўпинча уларга кулиб боқади. Улар учинчи марта майдонга чиқдилар, ҳар гал чек ташлашга кўра кучсизроқ команда билан ўйнашларига тўғри келади. Улар аввалига Мальта командасини, сўнгра Албания ва ниҳоят чоран финалда Люксембург командасини мағлубиятга учратдилар. Тўғри, даниялик футболчилар сўнгги учрашувда ютқазиб қўйишларига оз қолди. Учинчи қўшимча матчда кичик ҳисоб — 1:0 билан ғолиб чиқдилар.

Барча даниялик футболчилар техник жиҳатдан кучли ҳисобланадилар. Бу миллат вакилларини профессионал командалар составларида, айниқса Италия клуб командалари қаторида учратиш мумкин. Ўтган йили қишда Дания терма командасининг дарвозабони Серенсенни Шотландияда ўйнаш учун таклиф қилдилар, Серенсен ишончли, ортиқча ҳаракатсиз, пухта ўйнайди. У ўз ўйин услуби билан Англия мактабларининг дарвозабонларига ўхшаб кетади.

Ўйинчилар ўртасида бир хил исмли Мадсен: Джонни — марказий ҳимоячи ва Оле — марказий ҳужумчи бошқалардан ажралиб туради. Джонни Мадсен тажрибали ҳимоячи, Дания командаси ҳимоячиларининг юраги, унинг ташкилотчиси ва бош кучи. Оле Мадсен эса таран типидаги ҳужумчилардан. Тўп киритиш учун вазиятлардан жуда усталик билан фойдаланади. Люксембург командаси билан бўлган кесинн учрашувда (учта ўйинда жами ҳисоб 6:5 бўлди) 6 та тўпнинг ҳаммасини Мадсен киритди.

Бундай ҳужумчи албатта хавфли ҳисобланади. Аммо Барселонда Оле Мадсенга яна бир шерик қўшилади. Данияликлар Европа Кубоги учун ўтказилаётган финал мусобақаларда бу ердан бошқа икки профессионал — Нильсенларни майдонга туширадилар. Уларнинг ҳар иккиси Италия футболчилари бўлиб, Римда ўтказилган Олимпиадада ўзларини кўрсатган эдилар, бироқ нейинчалик профессионал командага ўтиб кетган эдилар. Улар кўпгина ишбилармонларнинг сўзларига қараганда команданинг кучигакуч қўшадилар.

Гарольд Нильсен Италия чемпионатида биринчи ўринга чиққан «Бальони» командасининг марказий ҳужумчисидир. У 21 тўп киритган, мамлакатнинг энг кучли ўйинчиларидан бири ҳисобланади. Ҳимояга катта аҳамият бериладиган Италия чемпионатида 21 та тўп киритиш ҳазил гап эмас. Мадсен билан Гарольд Нильсен терма командамиз учун жиддий хавф ҳисобланади.

Флеминг Нильсен ярим ҳимояда ўйнайди. Дания терма командасининг раҳбарлари бу ўйинчини фақат ҳимояни мустаҳкамлабгина қолмай, балки ҳужумни ташкил этишда, энг аввало Дания тарани — Нильсен ва Мадсенни тўплар билан таъминлашда катта ёрдам беражагига ишонмоқдалар.

Дания ва СССР терма командалари ҳали расмий матчларда бир-бирлари билан учрашганлари йўқ. Улар бундан саккиз йил муқаддам ўртоқлик учрашувида «беллашган» эдилар. Ушанда Совет футболчилари Москвада 5:1, Копенгагенда 5:2 ҳисобида ғалаба қозонган эдилар. Ҳозирда командамиз составида ўша матчларда қатнашган ўйинчилардан фақат Лев Яшин қолди. Деман, Барселондаги ўйин икки миллий командининг дастлабки танишуви бўлади. Бу ҳар иккала команда ҳам сўзсиз Мадридда Европа Кубоги учун финал матчда ўйнашни орзу қилади.

ЎЛИМНИ ЕНГГАН ДЎСТЛИК

«Тошкент» меҳмонхонасининг хоналаридан бирида икки киши ўтирибди. Бири — немис, иккинчиси — ўзбек. Улар бир-бирларига меҳр билан тикилиб, нималар ҳақидадир суҳбатлашяпти. Икки дўст ғоят хурсанд. Улар фашизмнинг ўлим лагери — Заксенхаузенда бўлганларида орадан неча йиллар ўтиб яна дийдор кўришишни хаёлларига ҳам келтирмаган эдилар. Чунки ўша лагерга тушган кишининг тирик қолиши амри-маҳол эди.

Ваҳоб Иброҳимов Ватан урушининг дастлабки ойларидаёқ фронтга кетган эди. У матонат билан жанг қилди. Бироқ урушнинг энг оғир пайтларида душман қуршовида қолиб, асирга тушди. Фашистлар уни Заксенхаузен лагерига қамадилар. Бу ерда немис коммунисти Курт Швотцер ҳам бор эди. Фашистлар уни Гитлер тузумига қарши агитация олиб боргани, немис пролетариатини фашизм асоратига қарши сафарбар қилишда қатнашгани учун қамаган эдилар.

Лагердаги ҳар бир кишини соат сайин ўлим кутарди. Вазият ғоят оғир бўлишига қарамай, бу ердаги барча соф виждонли кишилар, жумладан Иброҳимов билан Швотцер ҳам фашизмга қарши курашни тўхтатмадилар. Антифашистларнинг яширин ташкилоти тузилди. Бу ташкилот аъзолари сиёсий маҳбусларнинг лагердан қочишини ташкил қилар, фронтдаги аҳволдан хабар топиб, асирларнинг руҳини кўтаришга, томчи қони қолгунча гитлерчиларга қарши курашга чақирар эди.

Совет Армиясининг зафарли юриши Заксенхаузен концлагеридаги маҳбусларни, жумладан Ваҳоб Иброҳимов билан Курт Швотцерни ҳам озод қилди. Мана, ўшандан бери орадан йигирма йил ўтди. Немис коммунисти К. Швотцер озод Германия Демократик Республикасининг Бирлашган социалистик партияси Марказий Комитетининг аппаратида, Ваҳоб Иброҳимов эса Тошкент шаҳар ижроия комитетида ишлаяпти.

Швотцер ўзининг меҳнат отпускасини Совет Иттифоқида ўтказиш учун яқинда мамлакатимизга келди. Немис меҳмони қўшни республикамизга келганида дўсти Ваҳоб ака билан учрашди. Мана, икки дўст юзма-юз ўтириб, узоқ ўтмиш ҳақида, ўлимни енгган дўстлик, халқлар ўртасидаги биродарлик ҳақида суҳбатлашяпти.

— Мамлакатимизга келганингдан жуда хурсандмиз, — дейди Ваҳоб ака қадрдони Куртга. — Дўстларни ҳамиша қучоқ очиб кутамиз.

— Яхши гап, — қулиб дўстининг елкасига қўлини қўйди Курт Швотцер. — Қадрдон дўстларнинг учрашуви кишига битмас-туганмас ҳузур бағишлайди. Дўстлик ўлимдан кучли деб шунга айтадиларда...

М. БАХТИЕРОВА.

ЎҚУВЧИЛАР СПАРТАКИАДАСИ

Узбекистон ўқувчиларининг XVII спартакиадаси футболчиларнинг мусобақалари билан очилди. Республика улкан спорти резервларининг кўрнги бўлган бу традицион мусобақалар Узбекистон ССР ва Узбекистон Компартиясининг 40 йиллигига бағишланган. (ЎзТАГ).

Қисқа сатрлар

ҚАШҚАДАРЁ. Шаҳрисабз бошқармасидаги «XX партсъезд» колхозида 200 болага мўлжалланган боғча ишга туширилди. Янги қурилаётган 8 йиллик мактаб битай деб қолди.

Э. Аҳмедов.

САМАРҚАНД. Самарқанд ишлаб чиқариш бошқармасидаги «Коммунизм» колхозида 43 хонали мактаб бинои фойдаланишга топширилди.

Ф. Ҳайдаров.

ҚЎҚОН. Шаҳардаги Киров кўчасида кексалар чойхонаси очилди.

М. Султонов.

ТОШКЕНТ. Педагогика институтида «Фан ва дин» деган вис. тавза ташкил қилинди.

Э. Исломов.

Олам янгиликлари

❁ Тинчлик шартномаси ❁ Совет мутахассисларига Болгария орденлари ❁ Куба АҚШ билан музокаралар олиб боришга тайёр ❁ РУМИНИЯДА ЯНА БИР ЙИРИК САНОАТ КОРХОНАСИ ❁ *Собиқ вице-президентнинг сурбетлиги* ❁ Қийноқ ва ўлим ороли

ГЕРМАНИЯ КОМПАРТИЯСИНИНГ МАРКАЗИЙ КОМИТЕТИ ШАРТНОМАНИ ТАБРИКЛАМОҚДА

Германия Компартияси Марказий Комитетининг баёнотида СССР билан Германия Демократик Республикаси ўртасида дўстлик, ўзаро ёрдам ва ҳамкорлик тўғрисидаги шартнома фақат Германия Демократик Республикасининг аҳолиси учунгина эмас, шу билан бирга Германия Федератив Республикасининг аҳолиси учун ҳам жуда катта аҳамиятга эга, дейилган. Германия Компартиясининг Марказий Комитети бу шартномани «немис халқи учун ва бутун Европа учун тинчлик йўлида қилинган тарихий иш» деб табрикларди. Германия Компартияси Марказий Комитетининг баёнотида айтилдики, бу Шартнома Германияни тинч йўл билан қайта бирлаштириш ишига қўшилган ҳиссадир ва Ғарбий Германиянинг ҳукмрон доиралари ўтказиб келаётган ҳарбий зўрлик ва реванш сиёсатига зарба беради.

Шартнома, дейилади Германия Компартияси Марказий Комитетининг баёнотида, Бонн ҳукуматининг миллат манфаатларига зид сиёсати бутунлай асоссиз эканлигини яна бир марта равшан кўрсатиб берди ҳамда Германия Федератив Республикасининг барча тинчликсевар кучларини Боннинг немис халқи қаётий манфаатларини кўзлаб, реал аҳволни эътироф қилишга асосланган янги сиёсатга ўтиши учун кураш олиб боришга даъват қилади.

Германия Компартияси Марказий Комитети баёнотининг охирида бундай дейилади: ҳар иккала герман давлати ўртасидаги муносабатларни нормаллаштириш мақсадида Германия Федератив Республикасининг ҳукумати Германия Демократик Республикасининг ҳукумати билан музокаралар бошлашига эришмоқ учун Ғарбий Германиядаги барча тинчликсевар немислар бутун кучларини сарфлашлари керак.

ШАРТНОМАНИНГ ТУЛА ТЕКСТИ ЯПОНИЯ МАТБУОТИДА ЭЪЛОН ҚИЛИНДИ

ТОКИО. (ТАСС). Японияда чиқадиган энг йирик учта газетадан биттаси «Асахи», шунингдек савдо-саноат доираларининг органи бўлган «Нихон кэйдзай симбун» газетаси СССР билан ГДР ўртасида дўстлик, ўзаро ёрдам ва ҳамкорлик тўғрисидаги шартноманинг тўла текстини эълон қилдилар.

ЖУДА МУҲИМ ВОҚЕА

ОСЛО. (ТАСС). Норвегия газеталари Совет Иттифоқи билан Германия Демократик Республикаси ўртасида дўстлик, ўзаро ёрдам ва ҳамкорлик тўғрисида шартнома имзоланганлигига ташқи сиёсат соҳасидаги энг катта воқеа деб баҳо бермоқдалар. «Моргенпостен» ва «Нашунен» газеталари шартномани шарҳлайдиган мақолалар чиқардилар.

«Нашунен» газетаси СССР билан ГДР ўртасида дўстлик, ўзаро ёрдам ва ҳамкорлик тўғрисидаги шартнома жуда кенг характерга эга ва иккала мамлакат ўртасидаги маҳкам ўзаро муносабатлардан далолат беради, деб ёзади.

ОДАМХЎРЛАРГА ХОС ДАЪВАТЛАР

НЬЮ-ЙОРК. 15 июнь. (ТАСС). АҚШ самолётлари Лаосда Патет-Лао қўшинларининг позицияларини ёппасига бомбардимон қилаётгани ҳақида матбуотда босилиб чиқаётган хабарларни шарҳлаб. Қўшма Штатларнинг собиқ вице-президенти Никсон республикачилар партияси аъзоларининг Миллуоки шаҳридаги (Висконсин штати) йиғилишида бу ҳаракатларни бутунлай қўллаб-қувватлаётганлигини айтди. Никсон Шимолий Вьетнам территориясига зарбалар ёғдирилишини ҳам ёқлаб. сурбетлик билан: бу нарса «урушнинг олдини олиш воситаси бўлади», деди.

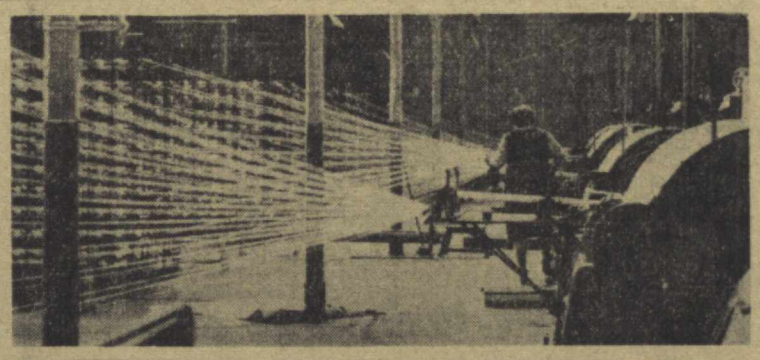

ФИДЕЛЬ КАСТРО: АҚШнинг марказий разведка бошқармаси Кубанинг асосий душмани

ГАВАНА. 14 июнь. (ТАСС). Куба бош министри Фидель Кастро Англия элчихонасида ўтказилган қабул маросимида маҳаллий ва чет эл журналистлари билан бўлган суҳбатда бундай деди: Революция қилиш — мамлакатнинг ички иши эканлигига қатъиян аминмиз. Куба революцион ҳаракатга ўз намунаси билан таъсир ўтказиши мумкин. Куба намунасининг бу таъсирини йўқ қилиб бўлмайди. Революцияларни четдан олиб келиш мумкин эмас, деб ҳисоблаймиз.

Сўнгра Кастро Кубанинг Қўшма Штатлар билан ўзаро муносабатларига тўхталиб ўтди. Биз яна шуни такрорлаб айтамизки, деди у, Қўшма Штатлар билан тенглик ва ўзаро ҳурматлаш асосида музокаралар олиб боришга тайёрмиз. Лекин биз шундай музокаралар олиб боришни ҳеч қачон илтимос қилмаймиз, чунки бу бизнинг обрўйимизга тааллуқли элементар масаладир, чунки Куба таҳдид остида турган мамлакатдир.

АҚШ марказий разведка бошқармаси, деди бош министр, бизнинг бирдан-бир ва асосий душманимиздир. Контрреволюцион группалар марказий разведка бошқармасининг қўлидаги ўйинчоқдир, холос.

Қуролсиз ва урушсиз дунё учун

ПАРИЖ. 15 июнь. (ТАСС). Франция тинчлик тарафдорларининг умуммиллий съезди ўз ишини тамомлади. Съезд делегатлари Франциянинг ҳозирги ҳукумати амалга ошириб келаётган ядро билан қуролланиш пойраги сиёсатини кескин қораладилар ҳамда ҳукуматнинг ғарбий герман милитаристлари билан тил бириктиришга қаратилган йўлини қораладилар.

Съезд «Франция тинчлик сиёсати»нинг асосий вазифаси — ёппасига ва батамом қуролсизланиш учун муттасил ва оғишмай кураш олиб боришдир, деб таъкидлади. Съезд чет мамлакатларнинг территориясидаги ҳарбий базалар йўқ қилинсин, Европада ва ер шарининг бошқа бир қанча районларида ядросиз зоналар вужудга келтирилсин, деб талаб қилди, «Атлантика», Европа ва бошқа ядро «зарбдор кучлари» тузиш планларига қарши фикр билдирди.

Съезд ишининг охирида Франция тинчлик тарафдорлари ҳаракатининг раҳбарлик органлари; Франция Тинчлик миллий кенгаши ва Миллий кенгаш бюроси сайланди. Таниқли сиёсий ва жамоат арбоблари, олимлар, ёзувчилар, артистлардан 410 киши Тинчлик миллий кенгашига аъзо бўлиб кирди.

ЎЛИМ ХАВФИ

ПАРИЖ. 14 июнь. (ТАСС). Жанубий Африка Республикасидаги африкалик халқ миллий-озодлик ҳаракатининг Фервурд ҳукуматининг суди томонидан умрбод қамоққа ҳукм қилинган раҳбарлари Нельсон Мандела, Уолтер Сисулу ва уларнинг сафдошларидан беш киши кеча Роббен оролига жўнатилди.

Франс Пресс агентлиги мухбирининг бу ҳақда Кейптаундан берган хабарида айтиладики, Роббен оролида африкалик сиёсий маҳбуслар учун энг катта қамоқ лагери бор. Бу орол қийноқ ва ўлдириш жойи бўлиб танилган ердир.

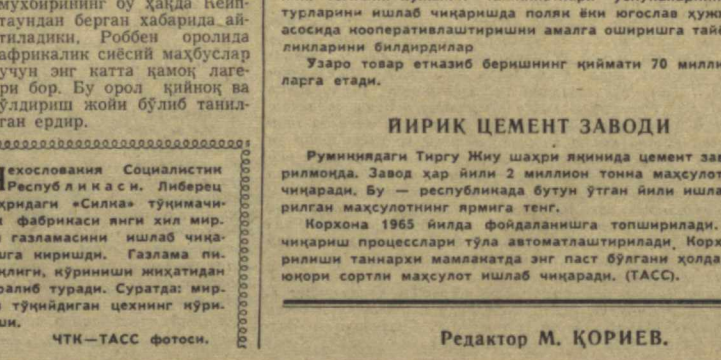

Чехословакия Социалистик Республикаси. Либерец шаҳридаги «Силка» тўқимачилик фабрикаси янги хил мирлан газламасини ишлаб чиқаришга киришди. Газлама пишиқлиги, кўринниши жиҳатидан ажралиб туради. Суратда: мирлан тўқийдиган цехнинг кўринниши.

ЧТК—ТАСС фотоси.

ҚАРДОШ МАМЛАКАТЛАРДА

ҚАРДОШЛАРЧА ЁРДАМ УЧУН МУКОФОТ

Болгария Халқ Республикаси Халқ мажлиси президиумининг раиси Георгий Трайков Кремиков металлургия комбинати биринчи навбати қурилишида қатнашган совет мутахассисларининг катта группасига Болгария орденларини топширди.

Болгариянинг олий ҳукумат мукофоти — Георгий Димитров ордени билан группа раҳбари А. Л. Падуров; «Болгария Халқ Республикаси» ордени билан домначи Ф. Л. Авдеев, энергетик П. Г. Зинухов; олтин «Меҳнат халқ ордени» билан огнеупорщиклардан Д. И. Хахалев, М. Н. Мартинишин ва бошқалар мукофотландилар. Ҳаммаси бўлиб СССРнинг 43 граждани мукофотланди.

Георгий Трайков Болгария Халқ Республикаси ҳукумати ва бутун болгар халқи номидан совет мутахассисларини қизғин табриклади, қардошларча берган ёрдамлари учун ташаккур билдирди ва бузилмас болгар—совет дўстлиги манфаати йўлида уларга янги меҳнат муваффақиятлари тилади.

ГДРДА ЎҚИТУВЧИЛАР КУНИ

Германия Демократик Республикаси жамоатчилиги 12 июнда Ўқитувчилар кунини нишонлади. Бу кун халқ маорифи соҳасида республика қўлга киритган муваффақиятлар кўрниги бўлиб қолди. 100 мингдан кўпроқ мактаб ўқитувчилари ҳозирги кунда социализм қурувчиларининг ёш авлодини тарбиялашдек шарафли ишда қатнашмоқдалар.

Берлиндаги министрликлар уйида бу кунга бағишлаб тантанали йиғилиш бўлиб ўтди. Йиғилишда халқ маорифи министри Марго Хонеккер хоним нутқ сўзлади. У, Германия Демократик Республикасида ўрта маълумот Германия тарихида биринчи марта ҳукмрон синфларнинг иктиёзи бўлиб қолмай, балки барча кишилар учун мумкин бўлиб қолди, мактаблар эса чинакам демократик, гуманистик тусини олди, деди.

Ўқитувчилар куни муносабати билан мактабларнинг энг яхши ўқитувчилари «Халқнинг хизмат кўрсатган ўқитувчиси» унвонига сазовор бўлдилар.

ВЕНГРИЯ КУБАГА ЁРДАМ БЕРМОҚДА

Куба ҳукумати революцион Куба қурилишида актив қатнашганлиги учун венгер эксперт мутахассислари Пал Михайфи ва Ференц Секейхидини юксак мукофотлар билан тақдирлади. Михайфи ва Секейхиди билан биргалинда мамлакат экономикасининг турли соҳаларида 40 га яқин венгер мутахассислари ишламоқда. Куба ҳукуматининг илтимосига мувофиқ, яқинда мутахассисларнинг янги группаси Кубага жўнаб кетди.

Халқ Венгрияси саноат учун кадрлар тайёрлашда Кубага қардошларча ёрдам кўрсатмоқда. Илмий-техника ҳамкорлиги тўғрисидаги битимга мувофиқ, ҳозир Будапештда ва Венгриянинг бошқа шаҳарларида 100 та кубалик йигит ўқимоқда. Улар юқори малакали ишчилар касбини эгаллайдилар.

ПОЛЬША — ЮГОСЛАВИЯ ҲАМКОРЛИГИ

Варшавада саноат ҳамкорлиги бўйича аралаш поляк—югослав комиссияси ўз ишини тамомлади. Польша ва Югославиянинг тегишли хўжалик ташкилотлари усуналларнинг баъзи турларини ишлаб чиқаришда поляк ёки югослав ҳужжатлари асосида кооперативлаштиришни амалга оширишга тайёр эканликларини билдирдилар

Ўзаро товар етказиб беришнинг қиймати 70 миллион долларга етади.

ЙИРИК ЦЕМЕНТ ЗАВОДИ

Руминиядаги Тиргу Жиу шаҳри яқинида цемент заводи қурилмоқда. Завод ҳар йили 2 миллион тонна маҳсулот ишлаб чиқаради. Бу — республикада бутун ўтган йили ишлаб чиқарилган маҳсулотнинг ярмига тенг.

Корхона 1965 йилда фойдаланишга топширилади. Ишлаб чиқариш процесслари тўла автоматлаштирилади. Корхона қурилиш таннархи мамлакатда энг паст бўлгани ҳолда, фақат юқори сортли маҳсулот ишлаб чиқаради. (ТАСС).

Редактор М. ҚОРИЕВ.

ЭЪЛОНЛАР ❁ ТОМОШАЛАР ❁ РЕКЛАМАЛАР

РАДИО

16 ИЮНДА

Биринчи программа: 7.45 — Симфоник увертюралар. 8.25 — «Меҳнатни улуғлаймиз» (ўзбек тилида қўшиқлар). 9.25 — Г. Мушель. Скрипкада ижро этиладиган концертнинг 1-қисми. 9.50 — Етти йиллик илғорлари (тожик тилида). 10.10 — Пионер ерталиги. 10.30 — Концерт (халқ талантлари ижросида, ўзбек тилида). 11.25 — Қўшиқлар (ёшлар ижросида. ўзбек тилида). 13.30 — Соловьёв-Седой қўшиқлари. 16.00 — музика ва ҳаёт (ўзбек тилида). 16.40 — «Муқаддас сандиқ» (мордва ёзувчиси Я. Пийлсов ҳикояси. ўзбек тилида). 17.00 — «Келажак кишисини ҳозирдан тарбиялаймиз» (ўзбек тилида). 17.15 — Концерт (кекса санъаткорлардан Қори Ёқубов, Боборахим Мирзаев, Маъмуржон Узоқов ва Акбар Ҳайдаров ижросида). 18.00 — Композитор В. Н. Муравели радио эшитувчилар билан суҳбатлашади (рус тилида). 19.20 — Қорақалпоқ композитори А. Ҳалимов асарлари. 20.00 — Ўзбекистоннинг катта химияси учун (рус тилида). 20.10 — Концерт (радио эшитувчилар хатларига мувофиқ. рус тилида). 20.45 — Машъаллар нур сочяпти (ўзбек тилида). 22.10 — Рақс тароналари. 22.30 — Ўзбекистон ёзувчиларининг янги асарларидан (рус тилида). 23.10 — «Рост» мақоми.

ТЕЛЕВИДЕНИЕ

16 ИЮНДА

БИРИНЧИ ПРОГРАММА

Ўзбек тилида: 18.00 — **Юлдузча** (телевизион журнал). 18.45 — **Телевизион янгиликлар.** 19.05 — **Киножурнал.** 19.15 — **Майса қўшиғи** (телевизион фильм). 19.35 — Средазвидение. **Каспийдан Тянь-шангача.** 19.55 — **Узбекистон композиторлари ҳузурида.** 20.30 — **Оила учун.**

20.55 — **Эшиттиришлар программаси.**

Рус тилида: 21.00 — **Телевизион янгиликлар.** 21.20 — **Саноат ходимлари учун.** 21.40 — **Реклама ва эълонлар.** 21.50 — **Тузалгани тўғри** (бадиий фильм).

ИККИНЧИ ПРОГРАММА

Рус тилида: 18.55 — **Телевизион очерк.** 19.15 — **Ҳар доим тайёр туриш** (кинофильм). 19.45 — **«Елена» кўрфази** (киноповесть).

Ўзбек тилида: 21.00 — **Хизматингизга тайёр.** 21.20 — **Дастлабки китоблар.**

ТЕАТР

НАВОИЙ НОМЛИ ТЕАТРДА — 17/VI да **Риголетто.**

МУҚИМИЙ НОМЛИ ТЕАТРДА — (ёзги бино) — 17/VI да **Тошболта ошиқ.**

КИНО

ҚИШКИ БИНОДА:

Париж сирлари — «ВАТАН». «ИСКРА». «СПУТНИК». «ЧАЙКА» (кундуз ва кечқурун).

Палиастоми — «МИР». «ЎЗБЕКИСТОН». «ДРУЖБА» (1-залда). «ЎЗБЕКИСТОН 25 ЙИЛЛИГИ». «ВОСТОК» (кундуз ва кечқурун).

Қатъий ўйин — НАВОИЙ номли (эрталаб соат 10. 11.40 ва кеч 10.20 минутда). «ДРУЖБА» (2-залда). «ЕШ ГВАРДИЯ» (кундуз ва кечқурун). «МОСКВА» (эрталаб 10. кундуз 2 ва кеч 6 да).

Калоян — НАВОИЙ номли (кундуз ва кечқурун).

Туманда отилган ўқ — «КОМСОМОЛ 30 ЙИЛЛИГИ». «МОСКВА» (кундуз ва кечқурун). «ЮЛДУЗ» (кундуз соат 5, кеч 7 ва 9 да).

МУҚИМИЙ НОМЛИ ТЕАТРДА
(ёзги бино)
Фарғона водийси бўйлаб гастролга чиқиш олдидан
18 июнда
2 бўлимдан иборат
КАТТА концерт
Ўзбекистон ССР халқ артистлари **Л. Саримсоқова, Р. Ҳамроев, Т. Жаъфарова, С. Хўжаев, М. Ғафуров.** Ўзбекистон ССРда хизмат кўрсатган артистлар **Ф. Раҳматова, Э. Жалилова, Т. Назарова, А. Абдураҳмонов,** солистлардан **С. Пўлатов, А. Мирзаева, Н. Исоқова, Б. Ихтиёров, Г. Еқубова, Р. Тўраева** ва бошқалар қатнашади.
Концерт кеч соат 8 ярида бошланади. Билетлар сотилмоқда.

Тошкент шаҳар ижроия комитетининг
САВДО БОШҚАРМАСИГА
ревизор старший бухгалтерлар
КЕРАК
Мурожаат учун адрес: Пролетар кўчаси, 6-уй, 4-қават, 84-хона.

«ТЕПЛОЭЛЕКТРОПРОЕКТ»
ИНСТИТУТИНИНГ
УРТА ОСИЕ БЎЛИМИГА
бош мутахассис-қурувчи, теплотехник инженерлар ва техниклар, топографлар
КЕРАК
Тошкент шаҳар, Шота Руставели кўчаси, 41-уйда кадрлар бўлимига учрашилсин.

Ўзбекистон ССР Жамоат тартибини сақлаш министрлиги коллегияси ва партия комитети милиция полковниги
Эргаш Зокирович
ЗОКИРОВНИНГ
ва милиция капитани
ИСМОИЛ ЭСОНОВНИНГ
вафот этганликларини чуқур қайғу билан билдириб, марҳумларнинг оилаларига таъзия изҳор қилади.

БИЗНИНГ АДРЕСИМИЗ: «ПРАВДА ВОСТОКА» КЎЧАСИ, 26-УЙ.

РЕДАКЦИЯ ТЕЛЕФОНЛАРИ: Редактор — 26545, Редактор ўринбосарлари — 27914, 29323. Масъул секретарь — 34455. Масъул секретарь ўрин. босарлари — 27283. Партия турмуши — 33469, 27221. Пропаганда — 31226. Саноат, қурилиш ва транспорт — 34780. Совет қурилиши —33258. Қишлоқ хўжалиги — 27604. Адабиёт ва санъат — 32036, 27221. Фан, мактаб ва олий ўқув юртлари — 34451. Маҳаллий ахборот—32347. Оммавий ишлар ва хатлар — 29005. 33553. Иллюстрация — 34524. Стенографистка — 27343. Эълонлар — 28142. Коммутатор — 30249, 30250, 30251, 30252, 30253, 30254, 30255, 30256, 30257, 30258.

«Совет Ўзбекистони», «Правда Востока» ва «Ҳақиқати Ўзбекистон» бирлашган нашриётининг босмахонаси. Тошкент шаҳри.
Р 05672 ИНДЕКС — 64543. № Б — 138.