5.700.000 ТОННА ПАХТА ТАЙЁР!

ҲОСИЛНИ СЎНГГИ ЧАНОҒИГАЧА ТЕРИБ ОЛАЙЛИК!

БУТУН ДУНЁ ПРОЛЕТАРЛАРИ, БИРЛАШИНГИЗ!

СОВЕТ ЎЗБЕКИСТОНИ

ЎЗБЕКИСТОН КП МАРКАЗИЙ КОМИТЕТИ, ЎЗБЕКИСТОН ССР ОЛИЙ СОВЕТИ ВА МИНИСТРЛАР СОВЕТИ ОРГАНИ

ГАЗЕТА 1918 ЙИЛ 21 ИЮНДАН ЧИҚА БОШЛАГАН • № 275 (17.557) • 30 ноябрь 1979 йил, жума • Баҳоси 2 тийин.

УНИНЧИ ЧАҚИРИҚ СССР ОЛИЙ СОВЕТИ ИККИНЧИ СЕССИЯСИНИНГ МАЖЛИСИ ТЎҒРИСИДА

Бугун, 30 ноябрь куни, эрталаб соат 10.00 да СССР Олий Советининг Катта Кремль саройидаги Мажлислар залида Иттифоқ Совети билан Миллатлар Советининг қўшма мажлиси ўтказилади.

Республика матбуот маркази хабар қилади:

ОЛТИН ҚЎЛЛАР ЖАСОРАТИ

ЎТГАН КУНИ РЕСПУБЛИКАМИЗДА 29783 ТОННА, ШУ ЖУМЛАДАН 2626 ТОННА ИПАК ПАХТА ТАЙЁРЛАНДИ.

СОЦИАЛИСТИК МАЖБУРИЯТ ҲИСОБИГА ПАХТА ТОПШИРИШ ДАВОМ ЭТЯПТИ.

ФАРҒОНАДА БИРИНЧИ

Ўзбекистон райони Фарғона областида биринчи бўлиб пахта тайёрлаш халқ хўжалик планини бажарди. Қабул пунктларига 52350 тонна «оқ олтин» етказиб берилди. Ҳосилнинг қарийб ярми машиналарда саранжомланди. Ҳосилдорлик район бўйича ўртача 30,5 центнерни ташкил этди. Ғафур Ғулом номли совхозда эса гектар бошига 38 центнердан хирмон кўтарилди.

Район меҳнаткашлари давлатга яна 3,5 минг тонна пахта етказиб бериш мажбуриятини олдилар.

ҚАТТАҚЎРҒОНЛИКЛАР ЗАФАРИ

Каттақўрғон райони меҳнаткашлари СССР Олий Совети сессияси очилдиган кунда пахта тайёрлаш планини бажарганликлари тўғрисида рапорт беришди. Давлатга 63700 тонна «оқ олтин» сотилди. Унинг 90 процентдан кўпроғи биринчи сортларга қабул қилинди. Район бўйича ҳар гектар майдондан ўрта ҳисобда 32 центнердан хирмон кўтарилди. Пахтанинг 70 проценти бункерлардан бўшатилди. Бу меҳнат ғалабасига ҳозиргача 9000 тоннадан зиёдроқ «оқ олтин» тайёрлаган Ленин номли, 6000 тоннадан кўпроқ пахта топширган Тельман номли, шунингдек, Крупская номли, Карл Маркс номли, Охунбобоев номли колхозлар ва «Ленинизм» совхози салмоқли ҳисса қўшдилар.

Каттақўрғонликлар ялпи ҳосилни 70 минг тоннага етказиш, яна камида 7 минг тонна «оқ олтин» тайёрлаш мажбуриятини олишди. Социалистик мажбурият ҳисобига неча юз тонналаб пахта тайёрлаб қўйилди.

НАМАНГАНДАН ХУШХАБАР

Наманган областидан хушхабар келди: яна икки хўжалик — Тўрақўрғон районидаги «Ўзбекистон ССР 50 йиллиги» колхози ва «Чодак» совхози пахта тайёрлаш давлат планини адо этишди. «Ўзбекистон ССР 50 йиллиги» колхози қабул пунктига 2830 тонна дурдона етказиб берди. Ҳар гектар майдондан 34,7 центнердан ҳосил йиғиштириб олинди.

«Чодак» совхозида эса ҳосилдорлик гектар бошига ўрта ҳисобда 41,6 центнерга етказилди. Ҳар иккала хўжалик мажбурият ҳисобига пахта топширяпти.

НАВБАТ — МАЖБУРИЯТГА

Андижон область, Ленин районидаги «Социализм» колхози тайёрлов пунктларига 6976 тонна пахта етказиб бериб, йиллик планини муваффақиятли бажарди. Ҳосилнинг 2720 тоннаси «пўлат этак»ларда тўкилди. Ҳар гектар ердан йиғиштириб олинган ҳосил 37 центнери ташкил этди. Пахта йиғим-терими давом этмоқда. Ғалаба рапортига имзо чеккан пахтакорлар шу кунларда социалистик мажбурият ҳисобига «оқ олтин» топширишяпти.

ҒОЛИБЛАР САФИ КЕНГАЙМОҚДА

Сурхондарё областида 5 район, 51 хўжалик, 181 бўлим ва 1504 та бригада социалистик мажбурият ҳисобига пахта топширяпти. Областдаги тагин ун хўжалик йиллик планини бажарди. Қумқўрғон районидаги «Пахтакор» совхози 7710 тонна, шу жумладан 3400 тонна ипак пахта топширди. Бу хўжалик яна 1300 тонна пахта тайёрлашга аҳд қилди.

Ҳамид Олимжон номли совхоз пахтакорлари эса 3700 тонна хом аше тайёрладилар. Социалистик Меҳнат Қаҳрамони, Ўзбекистон ССР Олий Совети депутати Масис Хуррамова ва Юсуф Хўжаназаров ўртоқлар бошлиқ бригадаларда ҳосилдорлик гектар бошига 50—55 центнерга етказилди.

КОММУНИСТИК ҚУРИЛИШНИНГ ЯНГИ МАРРАЛАРИ

Унинчи чақириқ СССР Олий Советининг иккинчи сессияси

МИЛЛАТЛАР СОВЕТИДА

Миллатлар Советининг 28 ноябрь куни тушдан кейин бўлиб ўтган мажлисида депутатлар ва меҳмонлар **А. Я. Пельше, В. В. Кузнецов, П. М. Машеров, Б. Н. Пономарев, Ш. Р. Рашидов, Э. А. Шеварднадзе, Б. Н. Русаков** ўртоқларни қарсаклар билан кутиб олдилар.

Раислик қилувчи **В. П. Рубен** Миллатлар Совети планбюджет комиссиясининг раиси **Н. И. Масленниковга** сўз берди. У 1980 йилда СССРни иқтисодий ва социал ривожлантириш Давлат плани, 1979 йилда СССРни иқтисодий ва социал ривожлантириш Давлат планининг қандай бажарилаётганлиги тўғрисида, СССРнинг 1980 йилги Давлат бюджети ва СССРнинг 1978 йилги Давлат бюджетининг ижроси тўғрисида план-бюджет ва тармоқ комиссиялари номидан қўшимча доклад қилди.

Совет кишилари КПСС Марказий Комитетининг сессия арафасида бўлиб ўтган Пленуми қарорларини зўр эътибор билан ва тўла маъқуллаб кутиб олдилар, деди у. Ўртоқ Л. И. Брежнев Пленумда сўзлаган программ нутқида ўнинчи беш йилликнинг тўрт йили мобайнида партия билан халқнинг бунёдкорлик ишлари якунларини ўзига хос давлат донишмандлиги ва сиёсий зийраклик билан марксча-ленинча позицияда туриб, чуқур ва ишонарли тарзда анализ қилди, энг кўп эътибор беришни ва ҳамма кучларни тўплашни талаб қиладиган асосий вазифаларни аниқ-равшан белгилади ҳамда бу вазифаларни бажаришнинг амалий йўлларини кўрсатиб берди.

Комиссия давлат плани партия XXV съездининг, КПСС Марказий Комитети шундан кейинги Пленумларининг қарорларини ва мамлакат қишлоқ хўжалигини ривожлантиришнинг туб масалалари юзасидан ўртоқ Л. И. Брежнев берган йўл-йўриқларни назарда тутиб ишлаб чиқилганлигини уқтириб ўтади.

Миллатлар Советининг доимий комиссиялари Иттифоқ Совети комиссиялари билан биргаликда 1980 йилда халқ истеъмол моллари ишлаб чиқариш ва реализация қилишни жами 192,2 миллион сўм миқдорида кўпайтириш имкониятини қидириб топдилар ва шуни ҳисобга олиб давлат планини тасдиқлаш ҳақида таклиф киритадилар.

Комиссиялар 1980 йилги планга тузатишларни ҳисобга олиб, бюджет даромадларини 140,4 миллион сўмга кўпайтиришни таклиф қиладилар.

Комиссиялар иттифоқдош республикалар Министрлар Советларининг илтимосномаларини кўриб чиқиб, қўшимча аниқланган даромадлар ҳисобига қўшимча тадбирлар учун харажатларни кўпайтиришни мумкин деб ҳисоблайди.

Комиссиялар мазкур тузатишларни ҳисобга олиб, СССРнинг 1980 йилги Давлат бюджетини даромадлар бўйича 284.768,4 миллион сўм, харажатлар бўйича 284.511,9 миллион сўм миқдорида, харажатларга қараганда даромадларни 256,5 миллион сўм кўпайтирилган ҳолда тасдиқлашни таклиф қиладилар.

Комиссиялар саноатнинг ёқилғи тармоқлари, металлургия, химия саноати, темир йўл транспорти ишидаги жиддий нуқсонларга эътиборни жалб этади. Комиссиялар қурилишларнинг нормативда белгиланган муддатларига қаттиқ риоя қилиш, маблағлар ва ресурсларнинг жуда кўп объектлар ўртасида сочиб юборилишига йўл қўймаслик чораларини кўришни яна тавсия этдилар.

Комиссия раиси халқ истеъмол моллари ишлаб чиқаришни янада кенгайтириш ва сифатини оширишнинг юзасидан бир қанча тавсияларни айтиб, бу вазифалар КПСС XXV съездининг ва партия Марказий Комитети бундан кейинги Пленумларининг қарорларида белгиланганлигини таъкидлади.

Музокараларда биринчи бўлиб Украина касаба союзлари республика Советининг раиси **В. А. Сологуб** сўзга чиқди. У барча совет кишилари сингари Украина меҳнаткашлари ҳам Коммунистик партия билан Совет давлатининг олиб бораётган ташқи ва ички сиёсатини кизғин маъқуллаётганликларини ва якдиллик билан қўллаб - қувватлаётганликларини. Ватаннинг иқтисодий қудратини мустаҳкамлашда ўз ҳиссаларини қўшайтиришга аҳд-паймон қилганликларини айтди.

Ҳозирги вақтда республикада бир миллиондан ортиқ ишлаб чиқариш илғорлари ва новаторлари бор. Айни вақтда мавжуд резервлардан тўла фойдаланилаётганича йўқ. Бир қанча тармоқларда қийинчиликлар бор, колоқлиққа йўл қўйилган. Бу ҳақда келгуси йил планлари лойиҳалари муҳокама этилган ишчилар йиғилишларида, доимий ишлаб чиқариш кенгашлари мажлисларида ўз-ўзини танқид асосида, каттиқ талабчанлик билан гапирилди.

Муҳокама қилинаётган Давлат плани ва бюджети лойиҳалари совет халқининг туб манфаатларини ифода қилишини уқтириб ўтиб, депутат Олий Совет комиссияларининг мулоҳазалари ва тузатишларини ҳисобга олган ҳолда уни тасдиқлашни таклиф қилди.

РСФСР Министрлар Совети Раисининг ўринбосари депутат **Е. Ф. Карпова** Россия Федерацияси меҳнаткашлари КПСС XXV съезди томонидан қўйилган вазифаларни бажаришга салмоқли ҳисса қўшаётганликларини таъкидлаб ўтди. Республика экономикаси ўнинчи беш йиллик даврида янги босқичга кўтарилди.

Айни вақтда фойдаланилмаётган резервларни ҳам айтмасдан ўтиб бўлмайди, деди нотиқ. Бир қанча районларда, айрим корхоналар, хўжаликларда ишлаб чиқариш ҳажмини кўпайтириш, меҳнат унумдорлигини оширишга етарли даражада тез суръатлар билан олиб борилмаяпти.

У ўз нутқининг анча қисмини халқ истеъмол моллари ишлаб чиқаришни кўпайтириш ва ахолига машиний хизматни яхшилаш масалаларига бағишлади.

Нотиқ ўз сўзининг охирида Россия Федерацияси меҳнаткашлари КПСС XXV съезди қарорларини бажариш учун куч-ғайратларини аямайдилар, В. И. Ленин тўғилган кунининг 110 йиллигини ва партиянинг бўлажак съездини муносиб кутиб оладилар, деб ваъда берди.

КПСС Марказий Комитетининг бўлиб ўтган Пленумидек, бизнинг сессиямиз ҳам ленинча анъаналарга содиқ эканлигини яққол намойиш қилди, халқ тақдири учун, бизнинг келажагимиз учун халк номоидаларини гоят ташвишланаётганликларинк ва жавобгарлик сезаётганликларини равшан кўрсатди, деди Белоруссия Компартияси Брест область комитетининг биринчи секретари депутат **Е. Е. Соколов.**

Депутат область халқ хўжалигини ривожлантириш тўғрисида гапириб, мелиорациянинг аҳамиятини алоҳида таъкидлади. Брест областида дон экинлари ҳосили кўп жиҳатдан мелиорация туфайли гектаридан 12 центнердан 26 центнерга, картошка 130 центнердан 185 центнерга етди. Гўшт ва сут етиштириш анча кўпайди. Лекин Полесье зонаси янада кенгроқ кўламда комплекс равишда ўзлаштиришни талаб қилади.

Шундан сўнг Самарқанд областидан К. Маркс номли колхоз раиси депутат **Ж. Юсупов** нутқ сўзлади. (Ўртоқ Ж. Юсупов нутқи газетада эълон қилинмоқда).

СССР геология министри депутат **Е. А. Козловский** геология юксак даражада механизациялашган замонавий техника воситалари билан жиҳозланган тармоққа айланганлигини уқтириб ўтди. Ўнинчи беш йилликда мамлакатнинг бир қанча районларида, жумладан Сибирь, Қозоғистон, Узоқ Шарқда минерал хом ашёнинг каттакатта базалари яратилди.

Нотиқ кидириб топилган хом ашё запасларининг янада кўпайтирилиши ва бинобарин энергетика, металлургия, химия саноатини ривожлантириш суръатлари кўп жиҳатдан геологларга боғлиқ эканлигини таъкидлади. Министр шунингдек геология-разведка ишлари сифатини яхшилаш, геология-разведка ишлари учун техника ишлаб чиқаришни кўпайтириш, геологлар турмуши ва иши учун маданий-маиший шароитни яхшилаш масаласини кўйди.

Қозоғистон Компартияси Павлодар область комитетининг биринчи секретари **Б. В. Исаев** областда ишлаб чиқарувчи кучларни ривожлантиришнинг энг муҳим проблемаларига тўхталиб ўтди. Биз ҳозиргидан ҳам юксакроқ иш натижаларига эришувимиз мумкин эди, деди у. Заводлар, қурилишлар, хўжаликларда барча ички резервлардан ҳали тўла фойдаланилаётгани йўқ.

Павлодардаги трактор заводи кучли «К-701» тракторларини ишлаб чиқаришни ўзлаштиришда суткашлик қилаётганлиги КПСС Марказий Комитетининг 1979 йилги ноябрь Пленумида ҳаққоний равишда танқид қилинган эди. Бунинг учун корхона ходимлари ҳам, Трактор ва қишлоқ хўжалик машинасозлиги министрлиги ҳам айбдордир. Бу министрлик цехларни қуришни ўзиб юборди. Нотиқ область коммунистлари, барча меҳнаткашлари юз берган мураккаб вазиятни бартараф этиш, беш йиллик топшириқларини муваффақиятли бажариш учун кучғайратни, резервларни сафарбар қилишга колхоз ва совхозларни бағишлайдилар, деб ваъда берди.

ИТТИФОҚ СОВЕТИДА

28 ноябрь кечқурун Иттифоқ Советининг биринчи мажлиси бўлди.

Депутатлар ва меҳмонлар **Л. И. Брежнев, В. В. Гришин, А. А. Громико, А. П. Кириленко, Д. А. Кунаев, Г. В. Романов, М. А. Суслов, Н. А. Тихонов, Д. Ф. Устинов, К. У. Черненко, В. В. Шчербицкий, Г. А. Алиев, М. С. Горбачев, П. Н. Демичев, М. С. Соломенцев, И. В. Капитонов, В. И. Долгих** ўртоқларни давомли қарсаклар билан кутиб олдилар.

Мажлис Иттифоқ Совети Раиси **А. П. Шитиков** раислигида ўтди.

Палата план-бюджет комиссиясининг раиси **Г. И. Вашченко** 1980 йилда СССРни иқтисодий ва социал ривожлантириш Давлат плани тўғрисида ва 1979 йилда СССРни иқтисодий ва социал ривожлантириш давлат планининг қандай бажарилаётганлиги тўғрисида, СССРнинг 1980 йилги Давлат бюджети ҳамда СССРнинг 1978 йилги Давлат бюджетининг ижроси тўғрисида план-бюджет ва тармоқ комиссиялари номидан қўшимча доклад қилди.

Сессия арафасида, деди у — КПСС Марказий Комитетининг Пленуми бўлиб, унда ўртоқ Л. И. Брежнев нутқ сўзлади. Унинг нутқида ва қабул қилинган қарорда халқ хўжалигидаги ишларнинг бориши чуқур, ҳар тарафлама анализ қилинган, 1980 йилги ва келгуси планларни муваффақиятли бажариш соҳасида партия билан халқ олдида турган вазифалар белгилаб берилган, бу вазифаларни амалга ошириш йўллари кўрсатилган.

СССРнинг 1980 йилги Давлат плани ва Давлат бюджети экономикани янада ривожлантиришни, халқ фаровонлигини янада ўстиришни, Ватанимизнинг мудофаа қудратини мустаҳкамлашни назарда тутади.

План ва бюджет топшириқлари мамлакатни социал иқтисодий ривожлантиришнинг КПСС XXV съезди, партия ва ҳукуматнинг шундан кейинги қарорларида белгиланган асосий йўналишларга ҳамда вазифаларга мувофиқдир, деди нотиқ.

Давлат плани зарур материаллар, меҳнат ва молия ресурслари билан таъминланди. Эндиликда унинг бажарилиши биринчи навбатда ҳар бир иш ўрнида, корхонада, қурилишда, колхоз ва совхозда ишни моҳирлик билан ташкил этишга боғлиқдир.

Доимий комиссиялар қўшимча ресурсларни қидириб топдилар ва халқ истеъмол моллари ишлаб чиқариш ва реализация қилиш планини 192,2 миллион сўмга кўпайтиришни ва давлат бюджетининг даромадларини 140,1 миллион сўмга оширишни таклиф қиладилар.

Иттифоқдош республикалар бюджетларининг харажатларини 140,4 миллион сўмга кўпайтириш таклиф қилинди.

Нотиқ комиссия номидан 1980 йилда СССРни иқтисодий ва социал ривожлантириш Давлат планини киритилган тузатишларни ҳисобга олган ҳолда тасдиқлаш тўғрисида таклиф киритди.

СССРнинг 1980 йилги Давлат бюджетини комиссияларнинг киритган тузатишларини ҳисобга олган ҳолда, даромадлар бўйича 284.768.404 минг сўм ва харажатлар бўйича 284.511.907 минг сўм миқдорда, харажатларга қараганда даромадларни 256.497 минг сўм миқдорда ошириб тасдиқлаш таклиф этилди.

Кенгайиб бораётган социалистик мусобақа, янги ватанпарварлик ташаббуслари, деб уқтириб ўтди Г. И. Вашченко, совет халқининг Коммунистик партия раҳбарлигида план топшириқларини тўла ва оширириб бажаришни таъминлаши. В. И. Ленин тўғилган кунининг 110 йиллигини меҳнатда янги муваффақиятлар билан қутиб олиши учун мустаҳкам замин яратади. КПСС XXV съезди қарорларини амалга оширишда муносиб ҳисса қўшади.

(Давоми учинчи бетда).

Суратда: Ўнинчи чақириқ СССР Олий Совети иккинчи сессиясида.
ТАСС—ЎзТАГ телефотоси.

ПАХТА-ВАТАНГА

Республика областларида пахта тайёрлашнинг бориши тўғрисида шу йил 29 ноябрга бўлган МАЪЛУМОТ

Биринчи устун — областлар; иккинчи устун — бир кунда тайёрланган пахта; учинчи устун — мавсум бошидан буён (умумий тайёрланадиган пахтага нисбатан процент ҳисобида); тўртинчи устун — бир кунда машинада терилган пахта; бешинчи устун — мавсум бошидан буён (планга нисбатан процент ҳисобида).

ҚҚАССР	0,20	120,84	0,17	110,23
БУХОРО	0,40	114,23	0,37	101,76
ТОШКЕНТ	0,30	112,93	0,05	107,64
ҚАШҚАДАРЁ	0,23	109,59	0,29	100,01
СИРДАРЁ	0,25	107,74	0,20	91,87
ХОРАЗМ	0,27	104,18	0,46	106,65
ЖИЗЗАХ	0,34	103,95	0,15	100,91
СУРХОНДАРЁ	0,59	102,51	0,52	77,88
Самарқанд	1,13	92,08	1,49	83,13
Фарғона	0,90	88,63	0,67	77,24
Наманган	0,69	87,21	0,58	85,92
Андижон	0,65	85,72	0,59	75,42
Республика бўйича:	0,53	100,37	0,49	92,29
Шу жумладан нигичка толали пахта				
БУХОРО	1,27	105,73	2,34	71,55
Қашқадарё	0,74	99,89	0,30	91,91
Сурхондарё	0,78	95,85	0,35	76,60
Наманган	1,10	74,40	—	47,93
Республика бўйича:	0,82	97,64	0,48	81,00

ПАРТИЯ РЕЖАЛАРИ—ҲАЁТГА!

КПСС МАРКАЗИЙ КОМИТЕТИНИНГ 1979 ЙИЛ НОЯБРЬ ПЛЕНУМИ ҚАРОРЛАРИ, ЎРТОҚ Л. И. БРЕЖНЕВНИНГ ПЛЕНУМДАГИ НУТҚИДА БАЁН ЭТИЛГАН ҚОИДА ВА ХУЛОСАЛАР БУТУН МАМЛАКАТДА БЎЛГАНИ КАБИ ЎЗБЕКИСТОН МЕҲНАТКАШЛАРИНИНГ ҲАМ ЛЕНИНЧИ КОММУНИСТИК ПАРТИЯМИЗНИНГ ИҚТИСОДИЙ ВА СОЦИАЛ ТАРАҚҚИЁТ РЕЖАЛАРИНИ БАЖАРИШ ЙЎЛИДАГИ ҒАЙРАТИНИ ЯНАДА ЖУШ УРДИРИБ ЮБОРДИ. ШАҲАР ВА КИШЛОҚЛАРДАН ПАРТИЯМИЗНИНГ ХЎЖАЛИК ҚУРИЛИШИ СОҲАСИДА ТУТГАН ЙЎЛИ ҲАР ТОМОНЛАМА МАЪҚУЛЛАБ ҚУТИБ ОЛИНАЁТГАНЛИГИ, МЕҲНАТ АҲЛИНИНГ КПСС МАРКАЗИЙ КОМИТЕТИ ПЛЕНУМИ ҚАРОРЛАРИГА ЖАВОБАН 1979 ЙИЛНИ ВА УМУМАН ЎНИНЧИ БЕШ ЙИЛЛИКНИ МУВАФФАҚИЯТЛИ ЯКУНЛАШ УЧУН МУСОБАҚАСИ ТОБОРА АВЖ ОЛАЁТГАНЛИГИ ҲАҚИДА КЕЛАЁТГАН ХАТ-ХАБАРЛАРНИНГ КЕТИ ЎЗИЛМАЁТИР.

ЛЕНИНЧА ИШЛАШ—БИЗНИНГ ШИОРИМИЗ

Районимизнинг деҳқонлари давлатга пахта топшириш планини муддатидан илгари бажардилар. Комсомол-ёшлар коллективлари бу ғалабага катта ҳисса қўшдилар. Уларнинг қарийб ҳаммаси —220 га яқин бригада беш йиллик тўртинчи йили мажбуриятларини адо этди.

Республикамизнинг барча деҳқонлари каби бригадамиздаги комсомоллар ҳам ҳозирги кунда 1980 йилда қўриқ ерлардан олинадиган ҳосил тўғрисида ўйламоқдалар. Биз беш йилликни янги меҳнат зафари билан тугаллаб, ҳар гектар ердан 60 центнер «оқ олтин» олишга қарор бердик. Л. И. Брежневнинг КПСС Марказий Комитети 1979 йил ноябрь Пленумида сўзлаган нутқи билан танишиб чиққанимиздан кейин бизнинг бу аҳдимиз янада кучайди. Л. И. Брежневнинг нутқида ленинча ишлаш муттасил олга ҳаракат қилиб боришимизнинг, янги муваффақият ва ютуқларга эришувимизнинг гарови деб таъкидлаб ўтилди.

КПСС Марказий Комитети Пленуми арафасида далада ишлаб турган чоғимда менга «Пахта терин машинасининг 1979 йилнинг энг яхши механик-ҳайдовчиси» гувоҳномасини топширдилар. Беш йилликнинг сўнгги йилида ҳам шундай шон-шарафга эришиш учун ҳаракат киламан.

Х. РУСТАМОВА,
Ленин комсомоли мукофоти лауреати, Жиззах область Пахтакор районидаги Ульянов номли совхоз комсомол-ёшлар пахтачилик бригадасининг бошлиғи.

Тошкентда учрашув

Монголия Халқ-Революцион партияси Марказий Комитети Сиёсий бюросининг аъзоси, МХР Министрлар Советининг раиси Жамбин Батмунх бошчилигидаги Монголия Халқ Республикаси делегацияси Ханойга бора туриб, 29 ноябрь куни Тошкентда тўхталиб ўтди.

Монголия Халқ Республикаси, СССР ва Ўзбекистон ССРнинг давлат байроқлари билан безатилган Тошкент аэропортида Ж. Батмунхни ва унга ҳамроҳ бўлган кишиларни Ўзбекистон Компартияси Марказий Комитети секретари А. А. Ҳўжаев, Ўзбекистон ССР Министрлар Совети Раисининг ўринбосарлари Қ. А. Аҳмедов, М. Д. Мухортов, М. Т. Турсунов ва бошқа расмий кишилар кутиб олдилар. Кутиб олувчилар орасида МХРнинг Тошкентдаги бош консули Цэвээний Цэрэн-Очир бор эди.

Делегация Ўзбекистон ССР Халқ хўжалиги ютуқлари виставкасида бўлди, республика пойтахтининг диққатга сазовор жойларини кўздан кечирди.

(ЎзТАГ).

ЎНИНЧИ ЧАҚИРИҚ СССР ОЛИЙ СОВЕТИНИНГ ИККИНЧИ СЕССИЯСИ

Депутат Н. Ж. ХУДОЙБЕРДИЕВ нутқи

(АНДИЖОН ОБЛАСТЬ ИЗБОСКАН САЙЛОВ ОКРУГИ)

Ҳурматли депутат ўртоқлар! Ҳозир миллион-миллион совет кишиларининг нигоҳи ўнинчи беш йилликнинг якуновчи йилидаги бунёдкорлик ишлари программасини кўриб чиқаётган СССР Олий Советининг сессиясига қаратилган. 1980 йилги иқтисодий ва социал ривожланиш давлат плани ҳамда давлат бюджетининг лойиҳалари кўп миллатли Совет давлатимизнинг ҳаётий манфаатларини ифода этади. Қўлга киритилган ғалабалар ва келажак зафарларнинг улуғвор кўламлари Советлар мамлакати КПСС XXV съезди белгилаб берган Ленин йўлидан дадил ва оғишмай бораётганлигидан яна бир бор яққол далолат беради.

Биз ҳаммамиз КПСС Марказий Комитетининг ушбу сессия арафасида бўлиб ўтган Пленумидан зўр таассурот олдик. Пленумнинг иши ва қарорлари ленинча ишчанлик, партиявий принципиаллик ва талабчанлик, коммунизм қурилишининг ҳозирги шароитларида иш самарадорлиги ва сифатини оширишнинг етилган проблемаларига чинакам илмий, ижодий ёндашиш руҳи билан суғорилгандир. КПСС Марказий Комитетининг Бош секретари, СССР Олий Совети Президиумининг Раиси ўртоқ Л. И. Брежневнинг Марказий Комитет Пленумида сўзлаган ёрқин, ғоят сермазмун, марксча-ленинча позициялардан туриб ҳар томонлама асосланган нутқи, бу нутқда баён этилган қоидалар ва хулосалар партияни, совет халқини собитқадам амалий ҳаракат программаси билан қуроллантиради. Ўсиш-қўқиликни яхшилашга, ишлаб чиқариш ва бошқаришнинг барча бўғинларида интизом ва масъулиятни оширишга, резервларимиз ва имкониятларимиздан оқилона фойдаланишга йўллайди, янги муваффақиятлар сари курашга илҳомлантиради.

Барча совет кишилари каби Ўзбекистон меҳнаткашлари ҳам КПСС Марказий Комитети 1979 йил ноябрь Пленуми қарорларини, Коммунистик партия ва ўнинг матонатли марксча-ленинчи, давримизнинг атоқли сиёсат ва давлат арбоби, халқ бахт саодати учун, бутун дунёда тинчлик учун оташин курашчи ўртоқ Л. И. Брежнев бошчилигидаги Марказий Комитети муттасил ўтказиб келаётган доно ички ва ташқи сиёсатини якдиллик билан маъқулламоқдалар.

Депутат ўртоқлар! Партиямиз мамлакатни ривожлантиришнинг кенг миқёсдаги вазифаларини ҳал эта бориб, барча совет республикаларининг моддий ва маънавий кучларини равнақ топтириш ўтғрасида ленинча ғамхўрлик қилмоқда. Барча совет республикаларининг халқлари муштарак коммунистик бунёдкорлик ишини биргаликда бажармоқдалар.

Шу кунларда В. И. Ленин «Туркистондаги коммунист ўртоқларга» илҳомбахш хат йўллаган кунга олтмиш йил тўлди. Ана шу хат ўлка меҳнаткашларининг социализм ва коммунизм тантанаси учун олиб борган курашида уларнинг йўлчи юлдузи бўлиб қолди. Партия ўз йўлбошчисининг васиятларини шараф билан амалга оширмоқда. Совет ҳокимияти йиллари мобайнида Ўрта Осиёдаги барча қардош республикалар каби Ўзбекистон ҳам Коммунистик партия раҳбарлигида, партиянинг миллий сиёсати амалга оширилганлиги натижасида, улуғ рус халқи, мамлакатимиздаги ҳамма халқлар берган саҳий ва бегараз ёрдам, республика меҳнаткашларининг фидокорона куч-ғайратлари туфайли тубдан ўзгариб кетди, тараққиёт чўққиларига кўтарилди, коммунистик жамият қурилишига салмоқли ҳисса қўшмоқда.

Ўнинчи беш йиллик мобайнида республика янги марраларни эгаллади. Шу вақт ичида саноат планда белгиланганидан ташқари 1 миллиард 250 миллион сўмлик маҳсулот реализация қилди. 19 миллиард сўмдан кўпроқ капитал маблағ ўзлаштирилди, ўнлаб йирик саноат корхоналари барпо этилди, ишлаб турган корхоналар кенгайтирилди ва реконструкция қилинди. Электр энергетикада, химия саноатида, пўлат қуйиш, цемент, халқ истеъмол моллари ишлаб чиқариш соҳасида янги қувватлар фойдаланишга топширилди.

КПССнинг аграр сиёсати амалга оширилиши натижасида қишлоқ хўжалигимизда катта муваффақиятлар қўлга киритилди. Қишлоқ хўжалигининг ялпи маҳсулоти ўртача йиллик ҳисобда олганда тўрт йил ичида тўққизинчи беш йилликка нисбатан беш йиллик план топшириқларидаги 19,1 процент ўрнига 21,6 процент ортди. Ирригация ва мелиорация соҳасида жуда катта ишлар олиб борилмоқда. 1976 — 1979 йиллар мобайнида 400 минг гектардан кўпроқ янги ерлар қишлоқ хўжалиқ оборотига қўшилди. Мирзачўл, Қарши ва Жиззах даштларининг қўриқ ерларида, Сурхон — Шеробод водийсида ва Қорақалпоғистон АССРда янги суғориладиган деҳқончилик районлари вужудга келтирилди.

Республика қишлоқ хўжалигининг етакчи тармоғи — пахтачилик барқарор ва мутасил ривожланмоқда. КПСС Марказий Комитети 1965 йил март Пленумидан кейин ўтган вақт ичида пахта етиштириш икки миллион тонна ёки бир ярим баравар кўпайди. Пахта ҳосилдорлиги гектар бошига 30 центнердан ошиб кетди.

1979 йилда биз мислсиз оғир об-ҳаво шароитларига дуч келдик. Бундай об-ҳаво шароитлари ғўзанинг авж олишини жуда орқада қолдириб, йиғим-терим ишлари бошланишини деярли бир ой кечиктирди. Ана шундай қийин бир пайтда республика КПСС Марказий Комитети билан Совет ҳукуматининг тинимсиз ғамхўрлигини, мамлакат иттифоқдош республикаларининг қардошларча ёрдамини яна бир бор ҳис этдик.

Бугун биз СССР Олий Советининг сессиясига шуни маълум қилишдан хурсандмизки, республика пахтакорлари, барча меҳнаткашлари қийинчиликларга қарши қаҳрамонона куч-ғайрат, маҳорат, юксак уюшқоқлик билан курашиб, ҳосил учун машақатли жангда ютиб чиқдилар. Ўзбекистон социалистик мажбуриятларини бажарди, давлатга 5,7 миллион тонна яхши сифатли пахта сотди, шу пахтанинг 3,4 миллион тоннаси машиналарда териб олинди. (Қарсаклар). Пахтани териш ва топириш давом эттирилмоқда.

Ғаллакорлар ҳам катта муваффақиятларга эришдилар. Республика донни давлат йўли билан харид қилиш беш йиллик планини муддатидан илгари адо этди. Пилла, канап, тамаки, сабзавот, полиз маҳсулотлари, мева ва узум харид қилиш юзасидан 1979 йил ва тўрт йилги планлар ҳам анча ошириб бажарилди. Бу йил умумиттифоқ фондига белгиланган хилда сал кам бир миллион тонна сабзавот, мева маҳсулотлари етказиб берилди, бу топшириқдагидан анча кўпдир.

Меҳнаткашлар фаровонлигини ошириш программаси планли равишда рўёбга чиқарилмоқда.

Депутат ўртоқлар! Ишимизга якун ясаб ва бу якунларни КПСС Марказий Комитетининг 1979 йил ноябрь Пленуми қарорлари, ўртоқ Л. И. Брежневнинг кўрсатмалари асосида қараб чиқиб, биз шуни яққол тасаввур этамизки, қўлга киритилган муваффақиятлар билан бирга ҳал этилмаган проблемалар ҳам мавжуд, қолоқ участкалар бор. Бу барча партия, совет ва хўжалик органларининг ташкилотчилик фаолияти янада кучайтирилишини, экономикага раҳбарлик такомиллаштирилишини, КПСС Марказий Комитети билан СССР Министрлар Советининг «Планлаштиришни яхшилаш ва хўжалик механизмининг ишлаб чиқариш самарадорлиги ҳамда иш сифатини оширишга таъсирини кучайтириш тўғрисида»ги қарорида белгиланган тадбирлар комплекси сабот билан амалга оширилишини тақозо этади.

Республика ташкилотлари саноат ишлаб чиқаришининг 1980 йилга планлаштирилган ўсишини таъминлаш учун янги ишлаб чиқариш қувватларининг ўз вақтида ишга туширилишига ва мавжуд ишлаб чиқариш қувватларидан қоилона фойдаланишига, корхоналар бундан буён ҳам техника билан қайта қуроллантирилишига, кичик ва ўртача шаҳарларда саноат жадал ривожлантирилишига, ички резервлардан, давлат ажратиб бераётган молиявий ва моддий ресурслардан самарали фойдаланилишига эришмоқдалар.

Халқ истеъмол моллари ишлаб чиқаришни кўпайтириш мақсадида биз ҳудди шундай активлик билан ишлашимиз зарур, бунда хусусан иттифоқ қарамоғидаги бир қанча корхоналарда ана шу маҳсулот ишлаб чиқаришни ўстириш резервларидан ҳозирча суст фойдаланилаётганлигини назарда тутиш керак.

Биз Енгил ва озиқ-овқат саноати ҳамда рўзғор асбоблари машинасозлиги, Трактор ва қишлоқ хўжалик машинасозлиги, Химия саноати, Электр-техника саноати, Приборлар ишлаб чиқариш воситалари министрликларидан республикада жойлашган ва ана шу министрликлар қарамоғида бўлган бирлашмалар ва корхоналарнинг халқ истеъмол моллари ишлаб чиқариш суръатларини кучайтириш борасидаги ишларини активлаштиришни илтимос қилдик.

Партия XXV съезди ва КПСС Марказий Комитета 1978 йил июль Пленуми ўртага қўйган вазифаларга мувофиқ Ўзбекистон партия ташкилоти, совет ва хўжалик органлари беш йиллигининг кўп тармоқли қишлоқ хўжалигини ривожлантириш соҳасидаги барча топшириқлари сўзсиз тўла ва ошириб бажарилишига эътиборни жалб этмоқдалар. Ўртоқ Л. И. Брежнев КПСС Марказий Комитети 1979 йил ноябрь Пленумида сўзлаган нутқида Ўзбекистон қишлоқ хўжалиги ходимларининг шавкатли меҳнатига юксак баҳо берди. Азиз Леонид Ильич, оталарча самимий сўзларингиз учун Сизга сидқидилдан раҳмат! Бу сўзлар янгидан-янги меҳнат жасоратлари ва зафарларига руҳлантириб, илҳомлантиради.

Бугун беш йилликнинг тўрт йили натижаларига, мамлакат пахтакорларининг ғоят бой тажрибасига, колхоз ва совхозларнинг моддий-техника қудрати ўсганлигига асосланиб комил ишонч билан шуни таъкидлаш керакки, республика ўнинчи беш йиллик мобайнида Ватанга 28 миллион тоннадан кўпроқ пахта етказиб беради. КПСС XXV съезди минбаридан туриб Ўзбекистон партия ташкилоти ва барча меҳнаткашлари номидан ана шундай ваъда берилган эди. Ўртоқ Л. И. Брежнев республика партия, совет ва хўжалик ташкилотлари олдига қўйган ғоят муҳим вазифани ҳал этиш устида биз бундан бўён ҳам астойдил ишлашимиз — чорвачилик маҳсулотлари етиштиришни кўпайтириш йўли билан аҳолининг ана шу маҳсулотларга бўлган эҳтиёжларини тўлароқ қондиришимиз керак. Шу мақсадда республикага зарур ёрдам кўрсатилмоқда, кўплаб капитал маблағ ажратиб берилмоқда. Биз мана шу ҳаётий муҳим тармоқни пахтачилигимиз эришган даражага кўтаришимиз лозим.

Капитал қурилишда ҳам кўпгина жиддий камчиликларимиз борлигини биз жуда яхши англаймиз. КПСС Марказий Комитети ва СССР Министрлар Совети, шахсан ўртоқ Л. И. Брежнев диққат-эътиборимизни ана шунга жуда тўғри жалб этмоқдалар. Республика ташкилотлари тегишли хулосаларни чиқариб олди ва аҳвол тубдан яхшиланишига ишонамиз. Лекин бу ишда СССР Госснаби ва бошқа Иттифоқ таъминотчи ташкилотлари, айниқса, республика халқ хўжалигини ёғоч-тахта, металл ва машина-ускуналар билан таъминлаш борасида амалий ёрдам беришлари керак.

Ўртоқлар! Биз Ўзбекистон ССР вакиллари бўлмиш депутатлар сўзга чиққан ўртоқларнинг 1980 йилда СССРни иқтисодий ва социал ривожлантириш давлат плани ҳамда давлат бюджетини таҳдиқлаш тўғрисидаги таклифларига батамом қўшиламиз.

Ўзбекистон меҳнаткашлари 1980 йилги ва умумий беш йиллик план топшириқларини шараф билан бажарадилар. В. И. Ленин туғилган кунинг 110 йиллигини муносиб кутиб оладилар, деб КПСС Марказий Комитети, СССР Олий Совети ва Совет ҳукуматини, шахсан ўртоқ Л. И. Брежневни ишонтириш ижозат бергайсизлар. (Қарсаклар).

Депутат Ж. ЮСУПОВ нутқи

(САМАРҚАНД ҚИШЛОҚ САЙЛОВ ОКРУГИ)

Ҳурматли депутат ўртоқлар! Бугун СССР Олий Совети сессиясида жуда муҳим программ ҳужжатлар — ўнинчи беш йиллигининг якуновчи йилида мамлакатни иқтисодий ва социал ривожлантириш Давлат плани ва СССРнинг Давлат бюджети муҳокама қилинмоқда. Келгуси йилда совет халқи бутун прогрессив инсоният Совет давлати асосчиси Владимир Ильич Ленин туғилган кунинг бир юз ўн йиллигини нишонлайди.

Мен оддий деҳқон биласиданман, менга Совет давлатининг қонун чиқарувчи олий органида сергўёш Ўзбекистон колхозчи деҳқонларининг намояндаси бўлишгина эмас, ҳатто шу олий минбарга чиқиб, ўз фикримни изҳор этиш шарафи ҳам муяссар бўлди. Буни мен Улуғ Октябрь туфайли эришилган ва СССРнинг янги Конституциясида мустаҳкамлаб берилган ленинча миллий сиёсат тантанасининг ёрқин ифодаси, деб ҳисоблайман.

Мамлакатимизнинг плани ва бюджети лойиҳасидаги рақамлар ҳаммамизни қувонтиради. Шу рақамларни ўйлар экенмиз, партиямиз ва Совет давлатимиз коммунистик қурилишнинг ҳамма соҳаларида ғоят катта миқёсда иш олиб борётганлигини яққол тасаввур қиламиз. Жонажон Коммунистик партиямиз Марказий Комитетининг кечагина бўлиб ўтган Пленуми қарорлари, КПСС Марказий Комитети Бош секретари, СССР Олий Совети Президиумининг Раиси ўртоқ Леонид Ильич Брежневнинг шу Пленумда сўзлаган нутқи бунинг яққол далилидир.

Депутат ўртоқлар! Давлат плани ва Давлат бюджетининг лойиҳалари КПСС XXV съезди йўл-йўриқларидан келиб чиқади, лойиҳаларнинг илмий жиҳатдан асослиэлиги ва ҳаётийлиги, халқ хўжалиги барча тармоқларининг пропорционал ривожланишини акс эттиради. Бу лойиҳалар тамомила экономикани янада юксалтиришга, социалистик Ватанимиз куч-қудратини мустаҳкамлашга, совет халқи фаровонлигини тинмай оширишга қаратилган, меҳнат аҳли тўғрисида, унинг ҳозирги куни ва истиқболи тўғрисидаги зўр меҳрибонлик билан ғамхўрлик. Шунинг учун ҳам мен муҳокамамизга тақдим этилган мамлакатнинг 1980 йилги Давлат плани ва Давлат бюджети лойиҳаларини чин юрақдан, тўла ва тамомила маъқуллайман ҳамда қўллаб-қувватлайман.

Колхозимиз аъзоларининг, барча самарқандликларнинг топширигини адо этиб, совет кишиларининг фаровонлиги ва бахт-саодати тўғрисида тинмай ғамхўрлик қилаётганликлари, бутун дунёда тинчликни мустаҳкамлаш учун ҳормай-толмай курашаётганликлари учун КПСС ленинчи Марказий Комитетига, унинг Сиёсий бюросига, азиз Леонид Ильич Брежневга самимий миннатдорчилик ва қизғин ташаккур изҳор этишга рухсат бергайсиз.

Ўзбекистон Совет Социалистик Республикаси СССР халқларининг қардош оиласида муттасил ва барқарор ривожланмоқда. Буни бизнинг колхозимиз мисолида равшан кўриш мумкин. Колхозимиз КПСС аграр сиёсатининг изчиллик ва муваффақият билан амалга оширилиши, партия ва Совет давлатининг доимий ёрдами туфайли кейинги йилларда мустаҳкам моддий-техника базасига эга бўлган юксак даражада ривожланган қудратли хўжаликка айланди. Колхозимизнинг техника аслаҳахонаси ҳозирги вақтда энг янги қишлоқ хўжалик машиналари, ажойиб устаханалар, асбоб-ускуналарга эгадир. Қишлоқнинг социал қиёфасида ҳам катта ўзгаришлар рўй берди.

Колхозчилар меҳнатига тўланадиган ҳақ ҳам анча ошди. Уларнинг бу йилги ўртача ойлик иш ҳақи 170 сўмдан, механизаторларники 260 сўмдан иборат бўлди. 1965 йилда колхознинг рентабеллиги 19,8 процентга етган бўлса, 1978 йилда рентабеллик 41 процентдан ошди.

Деҳқончилик маданияти ва далаларнинг ҳосилдорлиги кўзга кўринарли даражада ошди, пахта, бошқа деҳқончилик ва чорвачилик маҳсулотларининг ялпи ҳажми кўпайди.

Ҳурматли депутатлар, мен шуни қувонч билан сизларга маълум қиламанки, бизнинг колхозимиз республикамизнинг асосий қишлоқ хўжалик экини бўлган пахта етиштириш беш йиллик планини муддатидан илгари бажарди. Давлатга 47 минг тонна ёки пландагига нисбатан 8 минг тонна кўп пахта сотилди. Пахтанинг йиллик ҳосилдорлиги гектар бошига пландаги ўттиз беш центнер ўрнига қариб эллик центнерга етди. Давлатга дон, мева, узум, пилла ва бошқа қишлоқ хўжалик маҳсулотлари сотиш юзасидан беш йиллик топшириғи ҳам ошириб адо этилди.

Депутат ўртоқлар! Мен 30 йилдан кўпроқ вақтдан бери шу колхозга бошчилик қиляпман. Лекин пахтачиликда бу йилгидек оғир йил келганини сира эслай олмайман. Экин майдонларинг қарийб армини икки марта ва ҳатто уч марта экишга тўғри келди. Ғўзанинг ривожи учун зарур, самаралы ҳарорат етарли бўлмаганлиги сабабли у қариб бир ой кеч пишди. Лекин биз Леонид Ильич Брежневнинг «Об-ҳаво ўз йўли билан, иш ўз йўли билан» деган жуда ўткир ва ифодали сўзларини сира унутмаймиз.

Мана шундай мураккаб шароитда резервлар ишга солиниб, барча имкониятларимиздан фойдаланилди, қишлоқ хўжалиги ишларининг ҳаммаси уюшқоқлик билан пухта ўтказилди ва биз ғўза тупларини сақлаб қолиб, ундан ҳатто мўл ҳосил ҳам етиштирдик. Колхоз планни муваффақиятли бажарди ва ҳозир юксак социалистик мажбуриятлар ҳисобига пахта тайёрламоқда.

Ленин орденли Самарқанд областининг барча меҳнаткашлари ўнинчи беш йиллик топшириқларини бажариш учун уюшқоқлик билан ишламоқдалар.

Ўтган давр мобайнида областимизда қишлоқ хўжалиги ялпи маҳсулотнинг ўртача йиллик ҳажми тўққизинчи беш йиллиқдагига нисбатан 1,3 баравар кўпайди. Давлатга дон сотиш беш йиллик топшириғи ошириб адо этилди. Пландан ташқари 100 минг тоннадан кўп дон сотилди.

Пахта, мева, сабзавот маҳсулотлари, узум, пилла, шунингдек жун харид қилиш юзасидан тўрт йиллик планлар муддатидан илгари бажарилди.

Областимиз пахтакорлари, барча меҳнаткашлари қаҳрамонлик намуналарини кўрсатиб, ғоят оғир шароитда барча пахта ҳосилининг сўнгги чаноғигача йиғиб-териб олишга ва пахта тайёрлаш юзасидан белгиланган топшириқларни сўзсиз бажаришга қатъий аҳд қилганлар.

КПСС Марказий Комитети ва Совет ҳукуматининг доимий ёрдами, Ўзбекистон Компартияси Марказий Комитетининг, халқ депутатлари Советларининг катта ташкилотчилик фаолияти, барча меҳнаткашларнинг ғайрат ва собитқадам иши туфайли республикамиз пахта тайёрлаш планини шараф билан бажарди. Тайёрлов пунктларига 5 миллион 700 минг тонна Ўзбекистон пахтаси топширилди.

Ўртоқлар! Пахта етиштириш ҳажмининг кўпайиши уни сақловчи ва қайта ишловчи корхоналарни ривожлантиришни, жуда кўп омбор бинолари қуришни қатъиян талаб қилади. Бу энг муҳим хом ашёнинг сифатини яхшилаш ҳам шу масала билан чамбарчас боғлиқдир. Шунинг учун ҳам планларни узил-кесил ишлаб чиққан вақтда тегишли органлардан республикамиз пахта тозалаш саноатини ривожлантиришга қўшимча капитал маблағлар ажратишни кўзда тутишни илтимос қиламан.

Совет Ўзбекистони меҳнаткашлари жонажон партиямиз ва Совет давлатининг оталарча ғамхўрлигига жавобан 1980 йилда мамлакатни иқтисодий ва социал ривожлантириш планларини муваффақиятли адо этишга, КПСС XXV съезднинг тарихий қарорларини муваффақиятли амалга оширишга бутун кучларини бағишлайдилар, деб ишонтиришга рухсат бергайсиз. (Қарсаклар).

ТАЖРИБА АЛМАШИЛДИ

Шаҳар ва қишлоқларнинг миллионларча меҳнаткашлари халқ университетларида ғоявий жиҳатдан чиниқмоқдалар. 29 ноябрь куни Тошкентда республикаларо семинар ўтказилди. Бу семинар КПСС Марказий Комитетининг «Идеологик, сиёсий-тарбиявий ишларни янада яхшилаш тўғрисида»ги қарори асосида ана шу ўқув юртларида маркса-ленинча назарияни, КПСС тарихи ва сиёсатини ўрганиш илмий даражасини ошириш вазифаларига бағишланди.

Семинар қатнашчилари ўз нутқларида тўпланган тажрибани ўртоқлашдилар. Коммунистик қурилишнинг КПСС Марказий Комитети ҳужжатларида, ўртоқ Л. И. Брежневнинг асарлари ва нутқларида илгари сурилган актуал проблемаларни ўрганишга, СССР халқлари дўстлиги, совет ватанпарварлиги ва интернационализми ленинча ғояларини пропаганда қилишга, ғоявий-сиёсий ва ахлоқий-ҳуқуқий тарбия ишига, университетларнинг меҳнат ва турмуш маданиятини юксалтириш соҳасидаги ролига, халқ университетлари ўқитувчилари ва тингловчиларига илмий-методик ёрдам кўрсатишга катта эътибор берилди.

(ЎзТАГ).

Чет элларда

СОЦИАЛИЗМ МАМЛАКАТЛАРИДА

СЪЕЗД АРАФАСИДА

Польша Бирлашган ишчи партиясининг бўлажак VIII съезди шарафига меҳнат коллективлари оширилган социалистик мажбуриятларини бажарганликлари тўғрисида Польша Халқ Республикасининг турли томонларидан меҳнат рапортлари ва хабарлар олиниб турибди. Сталева-Воля шаҳрида пўлат конструкциялар ва саноат ускуналари ишлаб чиқарувчи «Мостосталь» корхоналарининг меҳнаткашлари пландан ташқари 1,1 минг тонна пўлат конструкциялар ишлаб чиқарадилар. «Мера-Пафаль» аниқ аппаратлар ишлаб чиқарувчи Свидницкий заводининг социалистик меҳнат бригадалари ҳам партия съезди шарафига меҳнат вахтасида туриб ишламоқдалар.

ИЛМИЙ МАРКАЗНИНГ ЎН ЙИЛЛИГИ

СОФИЯ. Болгария Фанлар академияси ҳузуридаги космик тадқиқотлар марказий лабораторияси ўзининг 10 йиллигини нишонламоқда. Лаборатория ходимлари «Союз-33» кемаси интернационал экипаж составида биринчи болгар гражданининг космосда бўлиши учун кўп иш қилдилар.

Лабораториянинг фаолияти космик физиканинг баъзи проблемаларини тадқиқ этиш соҳасида ташаббускор олимлар кичик бир группасининг иши билан бошланди. Эндиликда бу лаборатория катта илмий марказ бўлиб қолди. Болгария унинг ёрдамида «Интеркосмос» программаси соҳасида, социалистик мамлакатлар фаолиятида актив қатнашмоқда.

БУДАПЕШТ ОБОД БЎЛМОҚДА

БУДАПЕШТ. Венгрия пойтахтининг шаҳар Совети шаҳардаги Киш-Пешт Иожефварош ва Ференцварош районларини ривожлантиришнинг перспектив планини қабул қилди. Шу беш йиллик давомида Венгрия пойтахтининг кўпгина районлари ўз қиёфасини тамомила ўзгартирди. Бинокорлар шу йилнинг ўзидагина 19 мингдан кўп замонавий квартирани фойдаланишга топширадилар. Айни вақтда шаҳарнинг эски районларини ва биринчи навбатда Венгрия меъморчилиги ёдгорликларига бой бўлган марказий қисмини тиклашга катта эътибор берилади.

(ТАСС).

Ўзбек олимларининг визити

Ўзбекистон Фанлар академиясининг С. В. Стародубцев номидаги физика-техника институти директори, академик С. А. Азимов бошчилигидаги Ўзбекистон ССР Фанлар академиясининг делегацияси Иордания пойтахтига келди. Делегация составида таниқли совет олимлари, қуёш энергиясидан фойдаланиш соҳасидаги мутахассислар бор. Улар иордаиялик ҳамкасбларининг шу соҳадаги тадқиқотлари ва ютуқлари билан танишадилар, мамлакат жанубидаги Ақаба шаҳрида ишлаб турган қуёш энергиясидан фойдаланиш марказини бориб кўрадилар.

Ўзбекистонлик олимлар Иордания энергетикасининг бошқа марказларида ҳам бўладилар, қиролликнинг илмий жамиятини бориб кўрадилар, Ўзбекистондаги илмий марказлар ва саноат объектларининг иш тажрибасини гапириб берадилар.

(ТАСС).

ЭРОН-АМЕРИКА МУНОСАБАТЛАРИГА ДОИР

ТЕҲРОН, (ТАСС). АҚШнинг ҳарбий аралашуви хавфи ҳамон дагдага солиб турганлиги муносабати билан Эронда қўшимча тадбирлар кўрилмоқда.

Оятилло Ҳумайни Форс агентлиги орқали тарқатилган баёнотида бундай деб таъкидлади: ағдариб ташланган шоҳ фақат. Эронда суд қилиниши мумкин. Чунки шоҳнинг жиноятларидан далолат берадиган ва Эронда топиб олинган ҳужжатларни ҳам, шунингдек собиқ режим қилган оммавий қотилликларнинг юз мингдаб шоҳидларини ҳам чет элга юбориб бўлмайди, деди у.

Гаровга ушлаб қолинган американликларни қуроллиқўл йўл билан озод қилиш режалари тўғрисида матбуотда пайдо бўлган хабарлар муносабати билан, АҚШнинг Теҳрондаги элчихонасини ишғол қилиб турган студентлар элчихона биноси миналаштириб қўйилганини айтдилар.

ВАШИНГТОН, (ТАСС). АҚШ президенти Ж. Картер Оқ уйда Демократик партиянинг конгрессдаги фракцияси раҳбарлари билан учрашув ўтказди, шу учрашувда Америка-Эрон можароси муҳокама қилинди. Мана шу учрашувнинг қатнашчиларидан бири сенатор Б. Жонстоннинг айтишича, маъмурият собиқ шоҳни Эрон халқига топшириш ниятида эмаслигини президент тасдиқлади. Ж. Картер фикрича, «Қўшма Штатларнинг шоҳ шарафи гаровга ушлаб қолинганларнинг ҳаётидан кўра анча муҳим», деб айтди у. Президент, деди сенатор, гаровга ушлаб қолинганларнинг озод этилиши можаро тўхтатилганини бидирмайди, деб ҳисоблайди.

Пентагон расмий вакилининг хабар қилишича, «Китти хок» авианосеци ва унга ҳамроҳлик қилган беш кема Эрон соҳилларига яқинлашиб келмоқда. Ҳозир Америкаининг «Мидуэй» авианосеци бошчилигидаги жанговар кемалар группаси шу ерда шай бўлиб турибди. Улар бирлаштирилгач, АҚШнинг бу райондаги эскадраси 19 та кемадан иборат бўлиб қолади. Шу муносабат билан «Вашингтон пост» газетасининг ёзишича, улар «қайси мўлжалдарга зарба уриши» мумкинлиги белгиланади. Шу мўлжаллар орасида «Форс кўрфазига кираверишдаги нефть конлари, Ободондаги нефть маҳсулотлари заводи, шунингдек танкерларга нефть қуйиладиган Харк ороли бор».

«ЭРКИН ДУНЁ» ҚИЁФАСИ

ҚОНЛИ КУНЛАР

Яқинда Америка Қўшма Штатларида икки соат мобайнида бешта йиртқичларча ашаддий қотиллик юз берди. Жуда хавфли жиноятларни очиш билан шуғулланувчи бошқарманинг шаҳар полициясининг бўлимининг бошлиғи Г. Роуз бу мудҳиш воқеани шаҳрлаб «Далласнинг бутун тарихи давомида энг қонли кун» деб атади.

Даллас шаҳрида бу жиноий ишлар ғоятда қисқа муддат ичида содир бўлганлиги энг чапдаст ва моҳир полиция ходимларини ҳам бир варақай саросимага солиб қўйди. Табиийки, ғоятда хавфли бўлмиш бундай жиноий ҳаракатларнинг тез-тез юз бериб туриши ҳар қандай полиция меҳкамасини ҳам довдиратиб қўйиши ҳеч гап эмас.

«Ўсиб бораётган жиноятчилигини, айниқса, қотиллик сингари энг оғир жиноятлар олдини олиш учун қандай таъсирли чора кўриш лозим эканлигини билмай қолдик», деб ҳутиради журналистларга Г. Роуз.

Америка Қўшма Штатларининг Даллас шаҳрида шу кунларда ҳали йил тугамасданоқ 272 дан ортиқ энг оғир жиноят бўлмиш қотиллик юз берганлиги қайд қилинди.

Маълумки, 1970 йилда бу шаҳарда 242 марта қотиллик юз берган эди. Бу рақам шу пайтгача энг юқори кўрсаткич ҳисобланиб, энг юқори рекорд деб шаҳрлаб келинарди. Бундай рекордлар эса ҳозирги кунларда юз бераётган воқеаларга нисбатан энг паст рақам бўлиб қолди.

Г. Роузнинг Техас штатидаги Хьюстон шаҳридаги ҳамкасбининг бу соҳадаги ташвиши тағин ҳам кўпроқ бўлиб қолди. Жиноятчиликнинг тобора ўсиб бораётганлигидан фиғони фалакка кўтарилмоқда. Чунончи, бу шаҳарда шу йилнинг тўққиз ойи мобайнида 547 та қотиллик содир бўлди. Бу эса ўтган йилдагидан 83 та кўп. Бинобарин, ўтган йили шаҳарнинг бутун тарихи давомида энг кўп жиноят содир бўлган деб ҳисобланган ва шаҳар тартиботчиларини ранжитган эсанкиратиб қўйган эди.

Джорджия штати пойтахти бўлмиш Атлантда ҳам ниҳоятда ташвишли воқеалар тез-тез юз берадиган бўлиб қолди. Бу ерда ҳам, айниқса, қотилликлар мўлжалдагидан анча кўпайиб кетди. Шаҳарда ҳозирнинг ўзида бундай оғир жиноятларнинг ҳажми ўтган йилдагидан 35 процент ортиб кетди. Бошқа оғир жиноятлар ҳам аввалги йилларгадан анча ортганлиги статистика маълумотларида жуда тез-тез учрайдиган бўлиб қолди.

Одамларни ташвишга солаётган бундай хавфли жиноятлар АҚШнинг юқорида келтирилган шаҳарларидан ташқари бошқа қатор штатларнинг пойтахтларида ҳам кўплаб учрамоқда. Ҳамма ерда ҳам полициячилар ниҳоятда авж олиб кетган бундай ярамас ишлат олдини олиш, лоақал бирмунча камайтириш соҳасида бетиним бош қотираётганликларини, аммо бирор чора топа олмаётганликларини ҳолиб гапирадилар.

Статистиканинг бундай мудҳиш манзаралари очиқ-ойдин шундан далолат бермоқдаки, жиноятчилик АҚШнинг ўзига хос миллий фожиасига айланиб бормоқда. Ҳар қандай жиноий ишлар, айниқса, унинг ашаддий чўққиси ҳисобланган қотиллик кейинги пайтларда шундай юксак даражага кўтарилдики, бунинг олдини олиш борасида қилинаётган барча уринишлар нуқул пучга чиқмоқда. Ҳатто, ярим миллион нафар кишини ўз ичига олган полиция корпуси ҳам, жиноий ишларни қидириш федерал бюроси ҳам, бир миллиондан ортиқроқ кишини бирлаштирган маҳфий хусусий полиция ташкилоти ҳам, бошқа қатор соқчилик пунктлари ҳам кундан-кунга авж олиб бораётган бундай иллатларнинг таг-томири билан қуритишга ожизлик қилиб қолди. АҚШнинг олис штатларидаги марказий шаҳарларнинг полиция бошлиқлари бу соҳада унча нолимасалар ҳам бўлади.

АҚШда жиноятчилик авж олгандан авж олиб бораётганлиги ва ҳамма ерда полиция маъмурларининг ўта кетган лоқайдлиги ҳам очиқдан-очиқ сабаб бўлмоқда. Чунончи, Нью-Йоркдек шаҳри азимда содир бўлган жиноятларнинг 71 процентдан кўпроғи ҳамон очилмай, текширилмай ва чора кўрилмай келмоқда. Шунинг учун ҳам «Нью-Йорк жаҳон жиноятчилигининг маркази» деган аянчли ном билан аталмоқда.

Америка Қўшма Штатларида жиноятчилик шу тарика кун сайин кучайиб бормоқда. Полиция маъмурлари эса бундай фактларни қайд қилиб қўйиш ва булардан нолиб юришдан четга чиқмаётирлар. Оддий меҳнаткаш халқ эса бундай мудҳиш, воқеаларнинг шовшуви гирдобида ҳамиша ҳавотирда ҳаёт кечирмоқда.

ЖАНУБДАГИ ҚЎШНИМИЗ УЧУН ПАХТА ЗАВОДИ

Афғонистоннинг шимолидаги Балх вилоятида янги пахта заводи қад кўтарди. Жанубдаги қўшнимизнинг буюртмасига биноан, СССР Енгил саноат министрлигига қарашли 4-давлат лойиҳа институтининг (Тошкент) мутахассислари шу корхонани лойиҳалашга киришдилар.

— Бир группа инженерларимиз Балхга бориб, маҳаллий шароитларни ўрганди, — деди лойиҳанинг бош инженери Ҳ. Раҳмонов. — Энди бевосита чизмаларни ишлаб чиқишга киришяпмиз. Дўст мамлакатнинг пахтачилари йилига 29 минг тонна — ҳозир Балхда ишлаб турган заводнинг қувватига нисбатан қарийб олти баравар кўп қувватда пахта тойлашга қодир корхонани лойиҳалаб беришимизни сўрашяпти. Механизация даражаси юксак бўлганидагина шундай иш унумини таъминлаш мумкин.

Заводда Совет Иттифоқининг энг янги технологик установкалари ҳамда юк ортиш-туширши механизмларини монтаж қилиш кўзда тутилган. «Ўзбекхлопкомаш» бирлашмасида шундай машина-ускуналарни ишлаб чиқариш йўлга солинган.

Балхдаги пахта заводи лойиҳасини ишлаб чиқишни 1981 йилда тугатиш мўлжалланади. Институт коллективи Афғонистонда яна иккита пахта заводи қуриш учун техника-иқтисодий асослар тайёрламоқда.

(ЎзТАГ).

ЎНИНЧИ ЧАҚИРИҚ СССР ОЛИЙ СОВЕТИНИНГ ИККИНЧИ СЕССИЯСИ

КОММУНИСТИК ҚУРИЛИШНИНГ ЯНГИ МАРРАЛАРИ

(Боши биринчи бетда).

РСФСР Министрлар Совети Раисининг биринчи ўринбосари депутат **В. П. Орлов** республикада саноат ишлаб чиқаришнинг, миллий даромаднинг ўсаётганлигини, меҳнаткашлар иш ҳақининг ошаётганлигини кўрсатувчи рақамларни айтиб ўтди.

Республиканинг иқтисодий потенциалини оширишда Сибирь ва Узоқ Шарқ районлари алоҳида ўринни эгаллайди. СССР Госплани Сибирь ва Узоқ Шарқ экономикасини комплекс ривожлантириш юзасидан бир қанча тадбирларни ишлаб чиқмоқда. Лекин бу иш аста-секинлик билан бормоқда, деди нотиқ.

Депутат шунингдек Ноқоратупроқ зонани ривожлантириш масалаларига тўхталиб ўтди. У шу зонада қишлоқ хўжалиги самарадорлигини янада ошириш, капитал қурилиши тез ва мақбул тарада ривожлантириш, автомобиль йўллари қуриш зарурлигини ўқтириб ўтди.

КПСС Марказий Комитетининг куни кеча бўлиб ўтган Пленумида белгиланган вазифаларни, деди Москва шаҳар партия комитетининг секретари депутат **Р. Ф. Дементьева**, пойтахт меҳнаткашлари ишлаб чиқариш самарадорлигини ва иш сифатини янада оширишнинг конкрет программаси, деб қабул қилдилар. Кейинги йилларда Москвадаги барча саноат корхоналари йиллик планни муттасил бажармоқдалар. Олий категориядаги маҳсулот ишлаб чиқаришни 2—2,5 баравар кўпайтириш тўғрисида беш йилликнинг охирига мўлжалланган маррани муваффақият билан эгалламоқдалар.

Москваликлар 80-йилги Олимпиадага тайёргарлик кўришни муҳим партиявий ва давлат иши деб ҳисоблашмоқдалар. Москваликлар Олимпиаданинг юксак даражада ўтиши, дўстлик ва тинчлик олижаноб ғояларига яна илҳом бағишлаши учун зарур бўлган ҳамма ишларни қилишга интилмоқдалар.

Украина экономикаси мамлакат ягона халқ хўжалик комплексининг таркибий ва ажралмас қисмидир. Украина ССР Министрлар Совети Раисининг ўринбосари, республика Госпланининг раиси депутат **В. А. Масол**, беш йилликнинг ўтган йиллари мобайнида республикада саноатнинг ривожланишини таърифлаб берди. Иқтисодий базанинг мустаҳкамланиши халқнинг моддий ва маданий турмушини ўстириш юзасидан топшириқларни бажарибгина қолмай, балки ошириб бажаришга ҳам имкон беради.

Нотиқ планлаштиришни такомиллаштириш ва хўжалик механизмининг иш самарадорлигини ҳамда сифатини оширишга таъсирини кучайтириш тўғрисида КПСС Марказий Комитети ва СССР Министрлар Советининг қарорларини бажариш юзасидан амалга оширилаётган тадбирларга батафсил тўхталиб ўтди.

Депутат қўмир саноатининг ва қора металлургиянинг материал-техника ресурсларига бўлган талабларини яхшироқ қондириш масаласини ўртага қўйди.

Эстония Компартияси Марказий Комитетининг биринчи секретари **К. Г. Вайно** 1980 йилги план ва бюджет республикада эришилган натижаларни ҳисобга олиб, саноат, қурилиш, уй-жой бинолари қуриш, халқнинг турмуш даражасини ошириш борасида беш йиллик план вазифаларини бажаришга имкон беради,— деди. Бу эса, дон ва картошка тайёрлаш борасида беш йилликда белгиланган марраларга чиқиб олиш, мол ва парранда гўшти етиштириш ва тайёрлашни янада кўпайтиришга. Таллинда 80-йилги Олимпиадада елкан мусобақаларини ўтказиш учун зарур объектлар қурилишини ўз вақтида тугатишга эришиш имкониятини беради.

Республиканинг эришган муваффақиятларида, деб ўқтириб ўтди нотиқ, КПССнинг ленинча доно сиёсати амалга оширилганлиги, Совет Иттифоқидаги барча халқларнинг равнақ топиши тўғрисида партия меҳрибонлиги ўз ифодасини топди.

Шундан сўнг Ўзбекистон ССР Министрлар Советининг Раиси **Н. Ж. Худойбердиев** нутқ сўзлади. (Ўртоқ Н. Ж. Худойбердиев нутқи бугун газетада эълон қилинмоқда).

Мамлакатнинг қишлоқ хўжалиги кўплаб машиналар комплекси, индустриал технологияни кенг жорий этиш учун зарур бўлган гербицидлар, бошқа материалларни олмоқда. СССР Қишлоқ хўжалигини ишлаб чиқариш-техника билан таъминлаш давлат комитетининг раиси депутат **А. А. Ежевский** ўз нутқини техникадан ғоят рационал фойдаланиш проблемаларига бағишлади.

Нотиқ СССР Госплани ва Госснабн, баъзи саноат министрликлари номига бир қанча танқидий мулоҳазаларни айтди. Улар қишлоқ механизаторларини запас қисмлар ва зарур материаллар билан таъминлашни яхшилаш учун ҳамма имкониятлардан фойдаланмаяптилар.

СССР Олий Совети сессияси 29 ноябрда ўз ишини давом эттиради.

* * *

Москвада ўнинчи чақириқ СССР Олий Советининг иккинчи сессияси КПСС Марказий Комитетининг ҳали яқиндагина бўлиб ўтган Пленуми якунлари ва ўртоқ Л. И. Брежневнинг бу Пленумда сўзлаган нутқи ғоят кучли таъсири остида ўтмоқда. Сессия 29 ноябрь куни Кремлда ўз ишини давом эттирди.

Сессия қатнашчилари таъкидлаб ўтганидек, Пленумда мамлакат экономикасини ривожлантириш чуқур анализ қилинди ва бу экономиканинг актуал проблемаларини ҳал этиш йўллари белгиланди. Леонид Ильичнинг нутқида илгари сурилган қоидалар ва хулосалар совет жамиятини иқтисодий ва социал ривожлантириш соҳасидаги вазифаларни партия билан халққа аниқ-равшан тушунтириб беради.

Депутатлар палаталарнинг алоҳида-алоҳида ўтказилган мажлисларида замонамизнинг ўсган талаб-эҳтиёжларини эътибога олиб, 1980 йилда СССРни иқтисодий ва социал ривожлантириш Давлат плани ва СССР Давлат бюджети лойиҳаларини ҳар томонлама, амалий равишда муҳокама қилмоқдалар.

Халқнинг ваколатли намояндаларн халқ хоҳиш-иродасини ифода этиб, Коммунистик партия ва Совет давлатининг ички ва ташқи сиёсатини изчиллик билан маъқулламоқдалар, КПСС XXV съездининг тарихий қарорларини амалда бажариш йўллари ҳақида, самарадорлик ва иш сифатини ошириш резервлари тўғрисида гапирмоқдалар. Депутатларнинг нутқларида меҳнат унумдорлигини ўстириш, фан-техника тараққиётини жадаллаштириш, экономикани планлаштириш ва бошқаришни такомиллаштиришга алоҳида эътибор берилмоқда. Депутатлар юксак талабчанлик позицияларидан туриб, камчиликларни очиқ кўрсатиб бермоқдалар, уларни бартараф қилишнинг конкрет йўлларини таклиф этмоқдалар.

ИТТИФОҚ СОВЕТИДА

Сессия шу куни ўз ишини Иттифоқ Советининг эрталабки мажлиси билан бошлади.

Депутатлар ва меҳмонлар **Л. И. Брежнев, Ю. В. Андропов, В. В. Гришин, А. П. Кириленко, Д. А. Кунаев, Г. В. Романов, М. А. Суслов, Н. А. Тихонов, Д. Ф. Устинов, К. У. Черненко, В. В. Шчербицкий, Г. А. Алиев, М. С. Горбачев, П. Н. Демичев, М. С. Соломенцев, И. В. Капитонов, В. И. Долгих** ўртоқларни гулдурос, давомли қарсаклар билан кутиб олдилар.

Раислик қилувчи — Иттифоқ Советининг раиси **А. П. Шитиков** Қозоғистон Компартияси Марказий Комитетининг секретари депутат **С. Н. Имашева** сўз берди. КПСС XXV съездининг қарорларини изчил амалга ошириш натижасида, деб таъкидлади нотиқ, республиканинг халқ хўжалиги барқарор ривожланиб бормоқда. 1980 йил планининг лойиҳаси республикани ривожлантиришнинг янада кенг истиқболларини кўзда тутади. Электроэнергетикани, рангли металлургияни, химия саноати, енгил саноат ва озиқ-овқат саноатини янада юксалтириш мўлжалланган.

Республика ғаллакорларининг меҳнат ғалабаси муносабати билан Л. И. Брежневнинг самимий табриги, Қозоғистон ССРнинг Ленин ордени билан мукофотланиши республика меҳнаткашларининг ижодий ғайратшижоатини янада қўлф урдириб юборди.

Келгуси йилнинг плани ва бюджети, деб уқтириб ўтди Белоруссия ССР Министрлар Совети Раисининг биринчи ўринбосари, Белоруссия ССР Госпланининг раиси депутат **В. А. Гвоздев**, барча иттифоқдош республикалари янада барқарор ва тез ривожлантиришни таъминлайди. Нотиқ комплекс планлаштириш, план интизомини мустаҳкамлаш масалаларига эътиборни жалб этди. Бу эса муҳим резервларни рўёбга чиқаради, ишнинг пировард натижаларини кўпайтиришга ёрдам беради.

Республиканинг бир қанча тармоқларида ва жумладан, капитал қурилишда катта қийинчиликлар бор, Партия, совет, хўжалик ташкилотлари ҳозирги вақтда бутун эътибор ва кучғайратларини ана шу тармоқдаги қолоқликни тугатишга сафарбар қилмоқдалар.

«Тбилгорстрой» бирлашмаси комплекс бригадасининг бошлиғи депутат **Т. И. Картвелишвили** бундай деди: мен ўз касбимни севаман. Ҳозирги кунда ҳам зўр иштиҳоқ билан шуни айта оламанки, кейинги йилларда республикада социалмаданий объектлар қурилишининг планлари бажарилмоқда, битказилмаган қурилиш ҳажмлари қисқариб бормоқда.

Аммо эришилган муваффақиятлар кўп куч-ғайрат сарф қилиш билан қўлга киритилмоқда. Материалларнинг ўз вақтида етказиб берилмаётганлиги бунинг сабабларидан биридир. Депутат қурилишларда ишни яхшилашга ёрдам берадиган тадбирлар тўғрисидаги таклифларини айтди.

СССР мелиорация ва сув хўжалиги министри депутат **Н. Ф. Васильев** тармоқни ривожлантириш истиқболлари, резервлар ва имкониятлар ҳақида, ҳал этилмаган вазифалар тўғрисида гапирди.

Мелиорацияни ривожлантириш ва уни қарор топтириш, деб таъкидлади нотиқ, ўртоқ Л. И. Брежневнинг фаолияти билан чамбарчас боғланган. Ўртоқ Л. И. Брежнев қишлоқ хўжалигининг келажаги шунга асосланишини уқтириб ўтди.

Мамлакатда мелиорация қилинган ерлар майдони 29 миллион гектарга етди. Бу ерлар мамлакатдаги ҳайдаб экин экиладиган майдонлар ва кўчатзорларнинг тўққиз процентини ташкил этиб, деҳқончилик ялпи маҳсулотининг учдан бир қисмига яқини шу майдонларда етиштирилмоқда.

Министр яхшиланган ерлардан оқилона фойдаланиш масалаларига батафсил тўхталиб ўтди. РСФСРнинг Ноқоратупроқ зонасида иш суръатларини жадаллаштириш зарур эканлиги ҳақида, тармоқни техника билан таъминлашни такомиллаштириш тўғрисида гапирди.

Краснодар ўлка ижроия комитетининг раиси депутат **Г. П. Разумовский** шуни уқтирдики, ўлка меҳнатчилари ўртага қўйилган вазифаларни бажариш учун зўр ғайрат билан ишламоқдалар. Корхоналарда, колхоз ва совхозларда, қурилиш ташкилотларида ишлаб чиқариш самарадорлигини оширишнинг краснодарча комплекс системаси ишлаб чиқилиб, жорий этилганлиги шу вазифаларни бажаришга чуқур онгли равишда ижодий ёндашиш далилидир.

Беш йиллик бошлангандан бери ўлка саноат корхоналари маҳсулот реализация қилиш ва янги техникани жорий этиш квартал ҳамда йиллик планларини бажариб келмоқдалар. Сифат белгиси билан чиқарилаётган маҳсулот турлари кўпайди.

Кубань қишлоқ хўжалиги меҳнатчилари бу йилги қийин об-ҳаво шароитларига қарамай давлатга кўп миқдорда don сотдилар.

Бутуниттифоқ электр машинасозлиги илмий-тадқиқот институтининг директори депутат **И. А. Глебов** ўз нутқини фан-техника тараққиётининг актуал проблемаларига бағишлади. Иккала палатанинг фан ва техника комиссиялари 1980 йилда ихтироларни ва рационализаторлик таклифларини жорий этиш масалаларига алоҳида эътибор беришни планлаштирмоқдалар, деди у.

Нотиқ энергия истеъмол қилиш лимитларини қайта кўриб чиқиш ва белгиланган нормативлардан ортиқча энергия сарфлаганлик учун моддий жавобгарликни анча ошириш вақти келди, деган фикрни билдирди.

Шу беш йилликда Челябинск областида ташкилотчилик ишини яхшилаш ҳисобигагина ўнчалик капитал чиқим қилмай неча юз мингдаб вагон тежаб қолинди, шу туфайли бир неча миллион тонна халқ хўжалиги юклари қўшимча равишда ташиб берилди. Челябинск область ижроия комитетининг раиси депутат **Е. Ф. Куракин** Темир йўллар министрлиги, бошқа министрликлар ва идоралар транспортдаги ҳаракат составини сақлаш ва ундан фойдаланишни яхшилаш соҳасидаги илғор тажрибани оммалаштириш билан янада дурустроқ шуғулланиши лозимлигига эътиборни қаратди.

КПСС Кемерово область комитетининг биринчи секретари депутат **Л. А. Горшков** бундай деб таъкидлади. Кузбасс меҳнаткашлари Сибирь ва Узоқ Шарқни янада комплекс ривожлантириш юзасидан КПСС Марказий Комитетининг 1979 йил ноябрь Пленумида кўзда тутилган тадбирни зўр мамнуният билан кутиб олдилар. Л. И. Брежневнинг шу районларга қилган сафаридан кейин уларни комплекс ривожлантириш айниқса изчиллик билан амалга оширилмоқда.

Айни вақтда шуни таъкидлаш керакки, ҳозирча областда бир қанча жиддий камчиликларни тугатишга муваффак бўлинмади. Масалан, саноат ишлаб чиқаришни ўстиришнинг ўртача йиллик суръатлари бир қанча тармоқларда пландагидан пастроқ бўлди, баъзи бир муҳим объектларнинг ўз вақтида ишга туширилиши таъминланмади, деҳқончиликда ҳосилдорлик ва чорвачиликда маҳсулдорлик суст ошмоқда. Область партия ташкилоти мана шу нуқсонларни тугатиш чораларини кўрмоқда, деди нотиқ.

Владимир Ильич номидаги Янги Боку нефтни қайта ишлаш заводининг оператори депутат **А. С. Алиева** ишчилар ташаббусининг таъсирчанлиги тўғрисида, меҳнат самарадорлиги ва сифатини ошириш учун курашда шахсий намунанинг кучи ҳақида гапирди.

Партиянинг, Совет давлатининг доимий ғамхўрлигига жавобан республикадаги меҳнат аҳли имкони борича яхшироқ, самаралироқ ишлашга интилмоқдалар. Ҳар бир киши беш йиллиқни муваффақиятли бажариш йўлидаги курашга ўзининг шахсий ҳиссасини кўпроқ қўшишга интилмоқда. Шу боисдан ҳам «Қолоқларсиз ишлаймиз!» шиори остидаги социалистик мусобақада минглаб бригадалар иштирок этмоқда.

Архитектурадаги гўзаллик, деди СССР Архитекторлар союзи правленисининг биринчи секретари депутат **Г. М. Орлов**, эстетик гўзалликка эмас. Бу гўзаллик одамларнинг кайфиятига, бинобарин, меҳнат унумдорлигига ва ишлаб чиқарилаётган маҳсулот сифатига ҳам жуда бевосита таъсир қилади. Шу сабабли кўркам иморатлар қуриш социал маънода муҳимгина бўлиб қолмай, иқтисодий аҳамиятдан маҳрумдир.

Архитекторлар ўз меҳнатлари натижаларидан мамнун бўлишга ҳақли эмаслар. Замонавий конструкциялар, айниқса, кенг ҳажмли ва енгиллаштирилган конструкциялар ҳали ҳам лозим даражада қўлланилаётгани йўқ. Яхлит темир-бетон, катта ҳажмли блоклар ишлаб чиқарилиши етарли равишда ривожланмаган.

КПСС Белгород область комитетининг биринчи секретари депутат **М. П. Трунов** областда қилинган ишларни таниқидий таҳлил этди. КПСС XXV съездининг Курск магнит аномалияси минерал ресурслари негизида Оскольск электр металлургия комбинатини қуриб, территориал ишлаб чиқариш комплексини барпо этиш тўғрисидаги топшириғини бажариш бизнинг энг муҳим ишимиздир, деди у. Ҳозиргача кўп иш қилиб қўйилди, аммо имкониятлар ва ички резервлардан фойдаланиб, янада кўпроқ натижага эришиш мумкин. Бироқ Қора металлургия министрлигининг мутахассислари баъзи бир техникавий ва технологик вазифаларни ўз вақтида ҳал этиб бермаётганликлари ишлаб чиқаришни ривожлантиришга ҳалақит бермоқда.

Депутат ем-хашак етиштиришни мустақил ихтисослаштирилган тармоқ сифатида жадал ривожлантириш тўғрисида конкрет таклифлар киритди.

Совет халқларининг қардошлик оиласидаги Чувашия меҳнаткашлари беш йиллик план топшириқларини бажариш учун муваффақиятли меҳнат қилмоқдалар, деди КПСС Чувашия область комитетининг биринчи секретари депутат **И. П. Прокопьев.** Республика саноатининг структурасида, деб таъкидлади у, ижобий силжишлар содир бўлмоқда, қишлоқ хўжалигидаги ишлаб чиқаришни ихтисослаштириш ва кооперациялаш чуқурлаштирилмоқда.

Шу билан бирга Чувашия коммунистлари, барча меҳнатчилари ҳал этилмаган нуқсонлар билан ишлаб чиқарилаётганлиги мана шу масалалар жумласига киради. Область партия ташкилоти ноябрь Пленумида тракторсозлар шаънига айтилган танқидий мулоҳазаларни эътиборга олиб, бу соҳадаги ишни қайтадан қурмоқда.

Бизнинг корхонамизда, деди Ачинск гилмоя комбинатининг фильтрловчиси депутат **А. В. Ионова**, мамлакат Шарқида саноатни ривожлантиришнинг энг катта вазифаларидан бири — Красноярск алюминийсини ишлаб чиқаришни кўпайтириш вазифасини ҳал этишга киришилмоқда. Материаллар ва асбоб-ускуналарни етказиб бериш мароми бузилиши металлургларнинг ишига ҳалақит бермаганида, бу ишга биз янада салмоқлироқ ҳисса қўшган бўлур эдик.

Депутат шаҳарда ва комбинатда атроф муҳитни муҳофаза этиш учун кўп иш қилинаётганини ҳам гапириб берди. Бироқ, нефелин хом ашёсини қайта ишлашнинг чиқиндисиз комплекс технологиясини яратиш суст лик билан олға силжимоқда.

Яқинда тўла қувват билан ишлай бошлаган Норак ГЭСи қурувчилари коллективининг ортирган қимматли тажрибасидан Вахш бўйида қуриладиган қаватдаги Роғун гидростанциясм қурилиш майдончасида тўла-тўкис фойдаланиш мумкин. Тожикистон ССР Министрлар Советининг Раиси депутат **Р. Набиев** мана шундай таклиф киритди. Афсуски, деди у, Роғун ГЭСи қурилишига тайёргарлик ишлари пайсалга солинмоқда. Бу ишни тезлаштириш учун Иттифоқ ташкилотлари республикага ёрдам беришлари зарур.

Вахш бўйидаги улкан нурхона қурилиши тарихи мамлакатдаги турли иттифоқдош республикалар меҳнат коллективларининг социалистик мусобақаси қудратли қучини яна бир бор намойиш этди, деб таъкидлади нотиқ.

Ўнинчи чақириқ СССР Олий Советининг сессияси 30 ноябрда ўз ишини давом эттиради.

(ТАСС).

КОММУНИСТЛАР ЕТАКЧИ

СЎЗ — МАРРАДАН ЎЗГАНЛАРГА

Масаланинг яна бир муҳим томони шундаки, бу йил терим машиналарига, аъзамат механизаторларимизнинг бунёдкорлик меҳнатига катта умид боғладик. «Зангори кема»ларни унумли ишлатиш мақсадида ўзаларнинг барғини сунъий усулда тўкиришни энг қулай агротехника муддатларида ўтказдик, ипатоволиклар методи асосида терим-транспорт отрядларн тузиб, иш бошига коммунист-мутахассисларни қўйдик. Отрядлар билан отряд-лар, механизаторлар билан механизаторлар ўртасида мусобақа ташкил қилинди.

Ана шундай ва шунга ўхшаш тадбирлар амалга оширилиши туфайли районимиз хўжаликларида терим суръати соат сайин кўтарилди. Айрим кунларда йиллик планнинг беш процентидан ошириб - пахта жўнатилди. Энг муҳими — теримчилар ҳам, ҳашарчилар ҳам, механик-ҳайдовчилар ҳам белгиланган графикларни ошириб бажариш учун фидокорлик намуналарини кўрсатиб меҳнат қилмоқдалар.

Фрунзе номли, Оғаҳий номли, Энгельс номли, Ленин номли колхозларнинг пахтакорлари гектаридан олинадиган ҳосилни кескин оширдилар, халқ хўжалик планларини муддатидан илгари бажардилар, эндиликда 50 центнерлик маррани эгаллаш учун теримни жадал давом эттирмоқдалар. Бошқа хўжаликларда ҳам суръат тобора кучайтирилятпи. Ҳамон тайёрлов пунктига район бўйича бир ярим процентга етказиб «оқ олтин» жўнатилятпи.

Бу йил об-ҳаво пахтачилик учун анча ноқулай келди. Лекин пахтакорларимиз табиат инжиқликларини саботматонат билан енгдилар. Бугун гектаридан 50—55 центнердан хирмон кўтариб, 60 центнерлик чўққига чиқиш учун курашаётган бригадаларимиз: Социалистик Меҳнат Қаҳрамони Машариф Мавлонов, Қуронбой Йўлдошев, Норбой Раҳимов, Самандар Юсупов, Шариф Машарипов, Ражаб Абдушарипов, Машариф Бекматов, Самандар Қаландаров, Салой Олломов, Шомурод Қурбоновлар эришган ғалаба билан ҳақли равишда фахрланамиз. Улар бошчилик қилаётган бригадалар пахтакорлари фан-техника ютуқлари, илғор тажрибаларни дадил қўлланиб, ҳар қандай қийин шароитда ҳам «оқ олтин»дан рекорд ҳосил етиштириш мумкинлигини амалда исбот этдилар.

Районимиз пахтазорларида қаҳрамонлик намуналарини кўрсатиб меҳнат қилган механик - ҳайдовчиларимиздан Бозор Болтаев, Роза Шарипова, Отаназар Исмоилов, Карим Бекчонов, Қодир Абдурамов, Собир Раҳимов, Раҳим Жобберганов ва бошқа ўнлаб илғорларимиз бункерлардан 250—300 тоннадан дурдона тўкиб, районимизнинг улкан хирмонига муносиб ҳисса қўшдилар. Шуни алоҳида таъкидлаш керакки, Қорақум барханларида янги ташкил қилинган «Қорақум» совхози пахтакорлари машиналар шарофати билан гектаридан 35 центнердан пахта хирмони кўтаришга муваффақ бўлдилар.

Ҳалқ далаларимизда ҳосил кутилганидан кўп. Кўсаклар ёпасига очиляпти. Хўжаликларда терим машиналари, кўсак узадиган, чувлайдиган, тўкилган пахтани терадиган механизм-агрегатлар тўла қувват билан ишлатиляпти. Районимизда сафарбарлик давом этмоқда. Республикамизнинг юксак «оқ олтин» хирмонини бунёдга келтириш учун қолган жами ҳосилни охирги чаноқларигача тезкорлик билан йиғиб-териб олиш, ҳосилдорликни районимиз бўйича гектар бошига 45 центнерга етказиш учун курашни давом эттиравeрамиз.

М. МАТКАРИМОВ,
Хива район партия комитетининг биринчи секретари.

Қуёшли кунларнинг ҳар дақиқасидан унумли фойдаланаётган республикамиз пахтакорлари каби сирдарёлик заршуносларн ҳам шу кунларда сўнгги тоннаплар учун қизғин кураш олиб бормоқдалар. Бу курашда шубҳасиз «зангори кема» суворийларининг улуши катта бўляпти. Суратларда: Сирдарё область Оқолтин районидаги Абдалин номли совхознинг илғор механизаторлари (юқоридан) Ҳабибулла Мамажонов ва Қаршигул Холматова ўртоқларни кўриб турибсиз. Уларнинг ҳар бири бу йил терим машиналари бункеридан 350 тоннадан «оқ олтин» тўкди.

А. Тўрасв фотолари.

В. И. ЛЕНИН ТУҒИЛГАН КУННИНГ 110 ЙИЛЛИГИ ШАРАФИГА

Зарбдор вахтада

«Наманганводстрой» трестига қарашли Поп механизациялашган кўчма колонна коллективи москваликларнинг ташаббусига қўшилиб меҳнат қилмоқда. Улар беш йиллик топшириқларини доҳий Ленин туғилган кунинг 110 йиллигигача бажариш мажбуриятини олишган.

Қурувчилар «Тўхтаобод» канали ўзанига бетон ётқизишни муддатидан илгари тугалладилар. Бу канал Чодоқсой дарёси сувини Поп территориал ишлаб чиқариш бирлашмаси хўжаликларининг ерларига етказиб беради.

Кўчма механизациялашган колонна бўлинмаларн беш йиллик бошидан буён планга қўшимча равишда бир ярим миллион сўмлик иш бажаришди.

* * *

«Бухарагрстрой» трестининг Ромитан механизациялашган кўчма колоннаси коллективлари янги ерларни ўзлаштириб, колхозчиларга топширмоқдалар. Ирригаторлар Ғарбий Ромитан коллекторини реконструкция қилиб, Маханкўл массивидаги каналга бетон ётқизишмоқда.

Бульдозерчилар Ш. Сафаров, М. Ичимбетов, экскаваторчи Ш. Саидов социалистик мусобақада пешқадамлик қилишмоқда. Уларнинг меҳнат календарида ҳозир 1980 йилнинг иккинчи ярми.

* * *

Республика яйлов мелиорация қурилиши бирлашмасига қарашли Бухоро қурилиш-монтаж бошқармаси меҳнатчилари катта зафарни қўлга киритишди. Беш йилликнинг тўртинчи йили учун қабул қилинган социалистик мажбуриятлар муддатидан илгари адо этилди. Йил бошидан буён кўплаб қудуқлар пармаланди, сув тармоқлари қурилиб, ишга туширилди.

Зафар қўлга коллективларнинг ишчиларидан Ф. Залилов, Т. Тешаев, И. Ҳакимов смена топшириқларини қунига 1,5—2 баравар қилиб бажаришди. Ҳозир голиблар доҳий туғилган кунинг 110 йиллиги шарафига социалистик мусобақани қучайтириб юбордилар.

СОВРИНДОРЛАР

Бокуда Бутуниттифоқ VIII телевизион фильмлар фестивали тугади. КПСС Марказий Комитетининг Бош секретари, СССР Олий Совети Президиумининг Раиси Л. И. Брежнев асарлари бўйича яратилган «Кичик ер», «Тиқилиниш» фильмлари ҳамда «Озарбайжон одимлари» фильмлари махсус мукофотлар билан тақдирланди.

Бош совринларни қўлга киритган бадиий телефильмлар орасида мамлакатимиз томошабинлари ўртасида шуҳрат қозонган СССР Телевидение ва радиоэшиттириш давлат комитети бюртмаси бўйича «Ўзбекфильм»да яратилган «Оловли йўллар» фильми ҳам бор.

«Ўзбектелефильм» студиясида яратилган икки телевизион картина фестиваль мукофотларини олди. «Хоҳлаганингни топ» бадиий фильми фестиваль жюрисининг дипломини олди. «Тошкент тароналари» фильм-концерти ҳам шундай мукофотга сазовор бўлди.

ҲУРМАТ ТАХТАСИ

Пахта тайёрлаш планини муддатидан илгари бажарганликлари учун қуйидагилар республика «Ҳурмат тахтаси»га ёзилади:

Каттақўрғон райони — район партия комитетининг биринчи секретари ўртоқ Туробов, район ижроия комитетининг раиси ўртоқ Шодиев, район косомол комитетининг секретари ўртоқ Назаров, район ижроия комитети қишлоқ хўжалик ишлаб чиқариш бошқармасининг бошлиғи ўртоқ Зубайдуллаев, район қишлоқ хўжалик ишлаб чиқариш-техника таъминоти ишлаб чиқариш бирлашмасининг бошқарувчиси ўртоқ Эрдонов, район суғориш системалари бошқармасининг бошлиғи ўртоқ Турдиев;

Ўзбекистон райони — район партия комитетининг биринчи секретари ўртоқ Пайғамов, район ижроия комитетининг раиси ўртоқ Раҳимов, район косомол комитетининг секретари ўртоқ Раҳмонов, район ижроия комитети қишлоқ хўжалик ишлаб чиқариш бошқармасининг бошлиғи ўртоқ Назаров, район қишлоқ хўжалик ишлаб чиқариш-техника таъминоти бирлашмасининг бошқарувчиси ўртоқ Содиқов, район суғориш системалари бошқармасининг бошлиғи ўртоқ Ҳусанов.

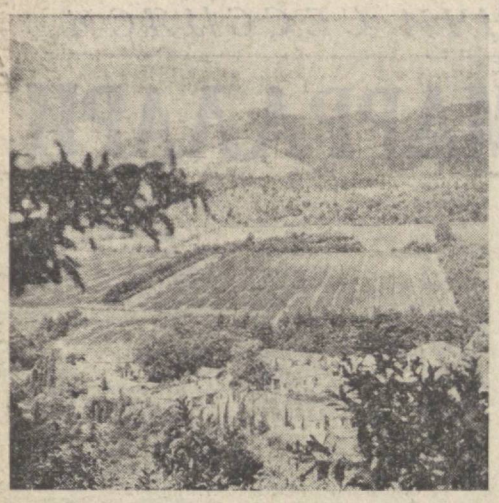

ҚАРДОШ ОЗАРБАЙЖОН БЎЙЛАБ

Озарбайжон республикасининг халқ хўжалиги йил сайин юксалмоқда. Унинчи беш йилликда республика меҳнаткашлари қувонарли натижаларни қўлга киритишяпти. Айниқса республика чой тайёрлайдиган хўжаликлари натижалари қувонарлидир. Суратда: Астарин районидаги В. И. Ленин номли совхознинг плантацилари.

Табиий ресурсларни қосмин тадқиқ қилиш институти Озарбайжон ССР Фанлар академияси системасидаги ноёб муассасалардан биридир. Бу институтда Ернинг сунъий йўлдошларидан олинган ахборотлардан фойдаланиш бўйича илмий тадқиқотлар умумлаштирилади. Суратда: институт ходимларидан бир группаси илмий тенширишда.

(ТАСС фотохроникаси).

КАМПИРЛАР АҲДИ

ҲИКОЯ

Шундай қилиб, Рузвон хола бугун эртароқ ётадиган бўлди...

Ҳамроқул ота келганда у катта уйдаги сим каравотда узун енги билан юзини бекитганча ухлаб қолган эди. Рузвон холанинг бундай барвақт ухлаши Ҳамроқул отага қизиқ туюлди. Одатда у кечалари не вақтгача ишдан иш чиқариб, ивирсиб юрар. Ҳамроқул отадан кейин ётиб, ундан эрта турар эди. Ҳамроқул ота чопонини унинг устига ёпа туриб, ўйлади: «Қампири тушмагур жонининг қадрига етибди-да, ёки оғриб қолдимикин?»

Ҳамроқул ота ғингиллаб турган радиоприёмникни ўчирмоқчи бўлиб, мурувватини бураган эди, тескари айлантириб қўйдими, приёмник бирданига бақириб юборди.

Рузвон хола чўчиб уйғонди:

— Вой, нима бу, нима шовқин?

— Радио, радио, — деди Ҳамроқул ота кулиб.

— Ҳаҳ, ваҳмангиз қурсин! Юрагим чиқаёзди.

Рузвон хола туриб, индамай ошхонага қараб кетди. У, товоқда ош олиб келиб Ҳамроқул отанинг олдига қўйди ва ўзи тиззасига жагини тираб омонатгина ўтирди-да, бугунги воқеани бирма-бир айтиб берди.

Кеча қўшниси Робия холанинга чиқибди. Чиқса, Робия хола йўқ, пахта теришга кетган эмиш. Рузвон хола ўйлаб кўриб Робия холанинг бу қилган ишини маъқул топибди. «Шундай кунларда томга ташланган шафтоли қоқидек бир четда ётаверишимиз яхши эмас. Нима, қари бўлдик, пари бўлдикми? Колхоз бизни, сизлар оғир иш қилманглар, деб дала ишига аралаштирмай келяпти. Ҳали белимизда қувват бор. Ҳар қандай ишга астойдил уринсак, уддасидан чиқа оламиз», дептию, эртадан у ҳам теримга чиқишга аҳд қилибди. Шундай қилиб, Рузвон хола Қумрининг бригадасига борибди. Холани кўриб, пахта теріб юрган бир қиз кулибди.

— Ха, нега куласан? — дебди Рузвон хола қизнинг бурнини чимдиб. — Пахта териш асли бизлардан қолган. Шу кулганингга бўпти, эртага сен билан ким кўп терарга бир беллашайин.

Қиз яна кулибди:

— Бу шахтингиздан қайтинг. Ким кўп терарни сиз Робия бува билан қилаверинг. Пахта — пилла эмас. Теримда мен билан мусобақа ўйнаб, тагин белингиз чиқиб, уволингизга қолмайин. Ҳаммадан ҳам Ҳамроқул отага товон тўлашни айтмайсизми.

Қизнинг бу ҳазили Рузвон холага қаттиқ тегибди. — Ҳа, жуда ўзингдан кетма! Сен маҳмадона билан эртага гаплашамиз, — дебди.

Рузвон хола уйга келган ҳамоноқ сандиқни очиб, бисотидан бир тўп газлама олиб, ундан белига беш-олти марта ўраладиган узун белбоғ қилибди. Каттароқ этак ҳам тайёрлаб қўйибди. Рузвон хола кечқурун ошни дамлаб, пахта терадиган машина билан эрталаб даштдаги ерга кетган Ҳамроқул отани кутиб ўтирибди. У тез келавермагач, овқатни якка ўзи ебди-ю, «вақтлик турадиган бўлсам, эртароқ ёта қолай», деб ётган экан.

Рузвон хола бу гапларни Ҳамроқул отага бирма-бир айтиб, «яхши қилибманми?» дегандек қаради. Ҳамроқул ота ёғлиқ қўлини артиб, илжайди.

— Жуда яхши қилибсиз, бугун сводкада колхозимизнинг кундалик пахта топширишини кўриб, мен ҳам шуни ўйлаб қўйган эдим. Ҳозир йиғим-терим энг муҳим иш бўлиб қолди. Мен ҳам хирмондан теримга ўтсам, деб турибман.

Рузвон хола уйга кириб ҳалиги тайёрланган узун белбоғини кўтариб чиқди.

— Ундай бўлса мана бу белбоғни белингизга боғлаб олинг, белингиз маҳкам бўлади, толиқмайсиз.

Ҳамроқул ота илжайиб, кампирнинг қўлидан белбоғни олди, белига ўраб кўрди.

— Жуда боп-да, барака топинг. Ҳа, айтгандек, ўзингизгачи?

— Менга керак эмас. Аёллар эркакларга ўхшаб белини боғлаб ўрганмаган, «тиргагич» сизларга керак.

Ҳамроқул ота «ха-хо»лаб кулди-да, қўйларнинг маъраган овозини эшитиб ўрнидан турди. Кампирнинг сўзи наша қилиб, кула-кула молхонага қараб кетди.

* * *

Бригада шийпонида катта йиғин бўлиб, колхоз партия ташкилотининг секретари мусобақадош колхознинг теримда илғорлиги ҳақида узоқ гапирди. У сўзининг охирида:

— Энди ўзимизнинг колхозга келсак, — деди ўтирганларга бир-бир разм солиб, — терим суръатимиз паст. Шу чоққача машиналар яхши териб турувди. Энди қўл теримига зўр бермасак бўлмайди. Буни тушунган жуда кўп ёшларимиз, ҳатто қарияларимиз ҳам теримда ўзларини кўрсатяптилар. Мисол учун Рузвон холани олайлик. Ана, ўзлари ҳам ўтирибдилар. Бу киши Робия бува ва бошқа тенгқурлари билан теримга тушган кунларидан буён жуда ғайрат билан ишлаяптилар.

Шу чоқ, у куни Рузвон хола билан ҳазиллашиб, «мен билан мусобақа ўйнаб, тагин белингиз синиб, уволингизга қолмайин», деган қиз ўз ёнидагиларга қараб:

— Тўғри, бу кампирлар баъзи бир ёшлардан ҳам кўп теріб, уларни уялтириб қўйишяпти. Биз бўларни фақат яхши пиллачи деб ўйласак, яхши теримчи ҳам эканлар, — деб қўйди.

— Ҳа, шунақа, бўлади, — деди Робия биби,—ўзингни эр билсанг, бошқани шер бил, деган гап бор.

Робия бувининг сўзини ичида такрорлаб, тасдиқлаб ўтирган Рузвон хола аста ўрнидан турди. У бир нарса демоқчи бўлди-ю, айтолмади. Худди саҳнага чиқиб айтадиган ашуласини эсидан чиқариб қўйган ашулачидек атрофга алангланди. Ҳамма унга қарар, уларга кўзи тушган сари Рузвон хола ўзини йўқотар эди. У қулт этиб ютинди-ю, оқ дока рўмолини қулоғига қистириб, ранса қаради.

— Раис ўғлим, бир гапим бор эди. Гапим шуки, ўзларини панага олиб, енгил ишларда ҳайбаракалла-чи бўлиб юрган баъзи бир эркакларнинг ишларини ҳам биз кампирлар қилсаг-у, уларни болалар боғчасига юборсак, улар болаларга қарашса, — деб ҳазил қилди.

Ҳамма кулиб, қарсак чалиб юборди.

Шу куни Рузвон хола мукофотга олган қўл машинасини Ҳамроқул отага кўтартириб уйга қайтаркан, Ҳамроқул отанинг бақинига тутиб:

— Мана, кампирингиз ҳам чакана эмас, — деб қўйди.

Ўткир РАШИД.

Редактор ўринбосари Б. ЮСУПОВ.

СОВЕТ КИШИСИНИНГ ФАЗИЛАТИ

ДИЛ САТРЛАРИ

МЕН СИЗДАН ШИФО ТОПДИМ

Бир йилдан бери ошқозоним оғриб, кўнглим хира, руҳим паст эди. Район касалхонасида даволандим. Кейин область ўсма касалликлар диспансерига йўлладди. Бу шифохона замонавий асбоб-ускуналар билан жиҳозланган бўлиб, мутахассислари тажрибали, беморларни чуқур, атрофлича текширишар экан. Лозим бўлса Тошкентдан консультацияга таниқли мутахассислар чақирилишини айтмайсизми?!

Ошқозонимда без борлигини аниқлаб, операцияга тайёрлашди. Операция беш соатга яқин давом этибди. Мана, ҳамма қийинчиликлар орқада қолди, оилам бағрига қайтдим. Етти фарзандим бор. Дунёда гўдак кулгусидек, бола қувончидай оромбахш ва олижаноб ҳис-туйғу йўқ. Болаларим бахтига ҳаётимни асраб қолган меҳрибон шифокорларга минг-минг раҳмат.

Т. БЕЛОВ,
Косонсой райсн 4-гишт заводи ишчиси.

ҚУЕШНИ КУРЯПМАН

Бундан бир йил муқаддам профессор Татьяна Георгиевна Ильина беш йил кўрмай юрган ўнг кўзимни операция қилиб ёруғ жаҳонни қайта кўрсатган эди. Орадан бир йил ўтиб яна учрашдик. Уч йилдан бери ожиз бўлиб қолган чап кўзим ҳам у кишининг «сеҳри» билан очилди. Бу меҳрибон, софдил, оқила аёлнинг олтин қўлларидан шифо топиб, ожизликдан халос бўлаётган ўнлаб беморларни «Главташкентстрой»нинг медицина-санитария қисмига қарашли кўз касалликлари клиникасида учратиш мумкин.

Турли кўз касалликларидан халос бўлишда беморларга профессор Т. Ильинадан ташқари иқтидорли шифокорлар М. Гумаров, Т. Саматов, Х. Ҳожимуҳамедов ва бошқалар ёрдам бермоқдалар. Офталмология соҳасида ажойиб ютуқларга эришишларида бу шифокорларга муваффақиятлар тилаймиз. Умрлари узун, мартабалари баланд бўлсин.

Х. ҚОДИРОВА,
пенсионер.

* * *

Шунингдек, газетхонлардан **Ҳ. Жамилов, В. Жўраев, Ф. Ҳамидов, М. Неъматуллаева** (Наманган), **А. Ботиров** (ҚҚАССР), **С. Саидова, К. Матёқубов** (Хоразм), **С. Ражабов** (Бухоро), **С. Тўрақулова, Э. Эргашева** (Самарқанд), **Ж. Бекчонов** (Тошкент), **Ш. Жўраев** (Сирдарё), **Р. Олтинов** (Тошкент области), **М. Аллаева** (Қашқадарё) ва бошқалар ҳам редакциямизга шифокорларга миннатдорчилик билдирилган ва турли янгиликлар ҳақида хат-хабарлар йўллашган.

ХУШХАБАРЛАР

ҚУРИҚ ЕР ҲОСИЛИДАН. Нукуслик тегирмончилар Қорақалпоғистон пойтахти саноатида биринчи бўлиб маҳсулот реализация қилиш юзасидан тўрт йиллик программани бажардилар. Галла маҳсулотлари комбинатининг коллективи 1980 йил ҳисобидан 1 миллион 300 минг сўмлик ун ва омихта ем ишлаб чиқариш мажбуриятини олди.

ЯНГИ АВТОСТАНЦИЯ. Балиқчи район марказида янги автостанция ишга тушди. Унда кутиш зали, болалар хонаси бор. «Облколхозстрой» трестининг механизациялашган кўчма колоннаси коллективи автостанция биносини муддатидан бир квартал илгари қуриб битказди. Станция бир кунда 500 йўловчига хизмат кўрсатади. (ЎзТАГ).

УСТА ҚОДИРЖОН ҲАЙДАРОВ 80 ЁШДА

ИСТЕЪДОД

Совет тасвирий санъатини ривожлантиришдаги катта хизматлари ҳамда туғилган кунига саксон йил тўлиши муносабати билан халқ устаси Қодиржон Ҳайдаров Ленин ордени билан мукофотланди. Хушхабар матбуотда эълон қилинган куни унинг ҳузурига ошиқяпмизу, икки йил бурунги шодиёналар яна хаёлимизни тортяпти.

Қанча-қанча отлар дукур-дукури, қанча-қанча ғалаёнлар, революцион кўтарилишлар-у бўронлар, таъриф етти иқлимни тутган қанча-қанча саёйлар гувоҳи Қўқон, халқ меъморчилиги обидаларини, ноёб санъат намуналарини, ҳозирги замон архитектураси тараққиётини ўзида кўз-кўзлаган шоирлар шаҳри Ҳўқонди латиф ўшанда яна бир катта, тарихий воқеа — халқ санъатининг бугунги нурли тақдири ва эъзози шоҳиди бўлган эди. Уста Қодиржон Ҳайдарова КПСС Марказий Комитетининг Бош секретари, СССР Олий Совети Президиумининг Раиси ўртоқ Леонид Ильич Брежнев хат йўллади.

Меъмор учун, бутун халқимиз учун катта мукофот бўлган бу эътибор, бу қайноқ ва самимий илтифот, республикамизнинг барча меҳнат аҳли, айниқса санъат ва маданият ходимлари қалбига нур бўлиб тўкилди, қалблардаги янги ҳаяжон, янги орзулар чўғини ловуллатди. Ўзбекистон Компартияси Марказий Комитетида Қодиржон Ҳайдаровга КПСС Марказий Комитети Сиёсий бюроси аъзолигига кандидат, Ўзбекистон Компартияси Марказий Комитетининг биринчи секретари Шараф Рашидович Рашидов ўртоқ Леонид Ильич Брежнев мактубини ва эсдалик совғани тантанали равишда топширди.

Кўнгилларни чексиз фахрланиш туйғуси билан тўлдирган ана шу воқеа муносабати билан 1977 йилнинг 18 сентябрида Қўқон шаҳар партия комитетига жуда кўп одамлар йиғилди. Ўртоқ Л. И. Брежневнинг табрик хати ўқилганда партиямиз ва давлатимиз раҳбарининг оддий халқ рассомига йўллаган самимий ва эҳтиромли сўзларини митинг қатнашчилари ўринларидан туриб, гулдурос қарсаклар билан кутиб олганликлари худди ҳозиргидай кўз олдимизда турибди.

Ўшанда митингнинг давоми устоз наққошнинг ҳовлисига кўчиб, яна тарих саҳифалари варақланган, гўзаллик ижодкорига бағишлаб шеърлар ўқилган, уста Қодиржон отанинг ўзидан ҳам ҳали минбарда айтолмай қолган сўзларини эшитган эдик.

...У Ғаниҳон домланинг «усули жадид» мактабига қатнаб, китобга кўзи ўтадиган бўлиб қолганди. Энди дадасининг маслаҳати билан ўқишни ўша вақтнинг олий илм даргоҳи — Норбўта бий мадрасасида давом эттириш нияти билан юрганда мардикорга олиш ваҳимаси бошланди. Кейин ғалаёнлар кутарилиб, кўпни кўрган Қўқондай шаҳри азим азадор ҳовлидай нола-ю фарёдга тўлди. Дон-дун кундан-кунга тортилиб, шаҳар аҳлини, айниқса, ўзи қўл учида тирикчилик қилиб юрган ҳунармандларни бутунлай афгор қилиб қўйди. Савдогарлар энди ҳунармандлар олиб чиққан буюмларга қиё ҳам боқмай ўзларини дондунга уришди. Уста Ҳайдар хотини, ўғил-қизлари билан эртадан то қора кечгача ҳали ўймакор стол, стул, шкаф, девор безаклари, ҳали қошиқ ясаб, бозорга олиб чиқишарди. Қани, сўрайдиган одам топилса. «Нон десанг кесак қириллайдиган замонда бунақаларга ким қарайди. Эру хотин ўзларини у тоғдан олиб, бу тоққа уришгани билан қўллари каёққа етарди. Бир ярим йил ичида ўн икки фарзандларидан айрилишди. Осмон узоқ, ер қаттиқ. Шунча қорақўз, қора қош жигар гўшаларидан фақат икки фарзанд — Қодиржон билан Ойшахонгина қолди. Юрак олдириб, ўзлари бир бурда бўлиб қолган ота-она яшаётган ҳовлилари устидан пул кўтариб иккала фарзандчинг оғзига тутишди. Подшо тахтдан ағдарилгани ҳақидаги хабардан кейин Қўқон бутунлай ўт ичида қолди. Тирикчилик яна оғирлашди.

Ҳайдар ота бозорга қошиқ олиб чиққан кун эди. Юрагига қил сиғмасди. Якка-ю ёлғиз ўғли Қодиржоннинг кўзи тепага битиб ётибди. Ота қошиклари арзон-гаров пуллай қолса-ю тезроқ яна табиба чопса! Қўлидан ҳунарини олган ёлғизгинасининг хасталаниши отани батамом букди. Ҳайдар ота кўзларидан думалаган ёшни яктагининг ўнгири билан артиб тургани устига учта форма кийган киши ва бир узун чопонли одам келиб, гулли қошиқларнинг ўёқ-бу ёғини кўришди.

— Қошиқларингизнинг ҳамдар ота илтижо билан тикилди, — майли, энди фақат Сизлар учун қошиқ ясай, ёрдам беринглар, нон керак! Ўғлим хаста, уни табиба қаратмоқчиман! Ўлим тўшагида ётибди, у ўлмаслиги керак!

Гилмоч отанинг изтироблари тушунтирди. Сергей ака татар йигитга бир нималарни уқдирди Татар йигит унинг гапларини сўзма-сўз таржима қиларкан, Ҳайдар ота қўлини очиб, Сергей акани дуо қилди. Ота ҳовлисига ун ва ёғ билан қайтди. Шундан кейин у кампири, қизи билан бирга-ликда қошиқ ясашга тутинди. Ҳарбийларнинг доктори келиб, Қодиржонни синчиклаб кўриб, дори-дармон ташлаб кетди. Баъзан-баъзан хабар олиб турди. 1918 йилнинг баҳорида оёққа туриб қолган Қодиржон отаси билан бирга ҳарбийлар хизматига кирди. Кейинча эса Ҳайдар ота Қўқонда социалистик меҳнат чиқиқларини илк ёққанлардан, биринчи совет муаллимларидан бири Пўлатхон Қаюмов таклифи билан «Дорил муаллиминда, кечқурун «Дорил шафақ»да ўймакорликдан дарс ўтиб юрди. Қодиржон ҳарбийлар бўюртмаси бўйича стол, стул, шкаф, қошиқ ясарди.

— Мана сенга кўрсатаман деб юрган сурат, яхшилаб қара, — деди Ҳайдар ота «Дорил шафақ»ка келган ўғлини мудринким хонасига олиб кириб, кенг пешонали, юзларидан нур ёғилиб турган кишининг суратини кўрсатаркан, — унга таъзим қилайлик, у элни ёруғликка олиб чиқяпти. У сени ўлимдан асради.

— Бу киши Ленинми?

— Ҳа, — деди ота, — қариб қолдим, ўғлим. Шу улуғ мураббиймизга нимадир совға тайёрлагим келяпти. Қарилик билиняпти. Эсиз, кўзим хиралашиб қолди.

— Дада!—деди Қодиржон,— орзумиз ерда қолмас. — У яна бир нималар демоқчи бўлди-ҳаяжонланиб, тили айланди. Кўнглидан нимадир сизилиб ўтди, дилини ловуллатди.

— Дадам узоққа бормай, 1920 йилда вафот этдилар, — дейди Уста Қодиржон чуқур нафас олиб, — энди кўкракларига шабада тега бошлагандз ҳаётлари узилди. Дадамнинг васиятлари ҳақида дўстлари шоир Ҳамза Ҳакимзода Ниёзийга, Пўлатхон Қаюмовга, Маҳмуд Тарашага, Парпи ҳожига гапирдим. Улар маслаҳати билан 1923 йилнинг кузида саккиз қиррали стол ва тўрт курси тайёрлаб, Москвага йўл олдим. Доҳий ўшанда хасталик тўшагида ётган эканлар. Учрашолмадик. Совғамни улуғ Ленининг синглиси Мария Ульянова ҳурмат билан қабул қилиб олдилар. Қўконга етиб келишимиз билан Мария Ульяновадан В. И. Ленининг совға учун миннатдорчилик билдиргани баён этган мактуби келди. Уша ҳаяжонли дамлар сира ёдимдан кўтарилмайди.

Шу воқеадан кўп ўтмай, жону дилимиз бўлган севимли доҳий Ленин вафот этдилар. Биз усталар юрак-юракдан азият чекдик. Бутун ижодий меҳнатимиз билан Ленин сўзларини амалга оширишу учун бел боғладик. Уруш йилларитемир йўлларда, портларда ишладим. Москва-Ленинград темир йўлини қайта ишга солишда қатнашдим. Ғоҳосзлик, наққошлик ҳунарим жуда-жуда қўл келди.

Урушдан кейинги йилларда яна ўз устахонасига қайтган уста Қодиржон Ҳайдаров қанчадан-қанча ўймакорлик ишларини бажарди. В. И. Ленин Марказий музейининг Тошкентдаги филиалини ганчкорлик ва наққошлик ишлари билан бадиий безаганликлари учун у билан М. Усмонов Ҳамза номли Ўзбекистон ССР Давлат мукофоти лауреати бўлишди. Меъмор ва наққош ўтган отабоболари эришмаган орзу-умидларга, ҳурмат эҳтиромга, бахт-саодатга сазовор бўлган уста Қодиржон ўз миннатдорчилигини янги-янги изланишлар ва ўймакорликнинг янги-янги нусхаларини яратиш билан изҳор этмоқда. У ўз истеъдодининг биринчи намунасини Владимир Ильич Ленинга совға қилгани билан ҳамиша ичида ғурурланади. Бу ноёб санъат асари бутун Шарқ маданияти намунаси сифатида, халқимизнинг улуғ Ленинга меҳру муҳаббат рамзи сифатида Горкидаги Ленин музейида сақланмоқда. Унинг нусхалари Ульянов, Тошкент шаҳарларидаги Ленин мемориал музейларида эъзозланмоқда.

У 55 йилдан кейин, 1977 йилда Владимир Ильич Ленинга совға қилинган ўша стол ва курсилар нусхаси асосида саккиз қиррали стол ва тўрт курси тайёрлаб тинчлик учун толмас курашчи, содиқ ленинчи ўртоқ Леонид Ильич Брежневга совға юборди.

Умрнинг саксон биринчи баҳорига қадам қўя бошлаган Қодиржон ота «Вақт — умримизнинг бир бўлаги, уни бекор ўтказмайлик» деб, ўғлимиз чиройига чирой қўшишга, ободончиликни ривожлантириш, халқимиз маданиятини ўстириш ишига завқу шавқ билан қатнашмоқда. Партия ва ҳукуматимиз Қодиржон Ҳайдаров санъатини оммалаштиришга, ўймакорлик санъатини ёшларга ўргатишни йўлга қўйишга жуда катта эътибор бераётган Рассомнинг устахонаси меъморлик ва наққошликнинг энг сўнгги тажрибалари асосида бутунлай янгидан қурилиб, шу базада Қодиржон Ҳайдаров мактаби ташкил этилди. Истеъдодли ёшлар ҳозир устоз қўлида халқимизнинг нодир санъаткорлик ҳунарини эгаллаяптилар.

Унинг мактабида ёғочларга гўзаллик ато этиляпти, ёғочларга ҳис-ҳаяжонлару орзу ва ўйлар битиляпти. Устоз Қодиржон Ҳайдаровнинг қутлуғ 80 ёшини ва олий мукофотни муборакбод этгани ана шу даргоҳга шошилиб боряпмиз.

Абдукарим НАБИХЎЖАЕВ, Йўлдош СУЛАЙМОН.

машини оламиз,—деди формаликдан бири, — қани юринг!

Ҳайдар ота минг хаёл билан, кўрка-писа уларга эргашди. Большевиклар эканини билгандан кейин дадилашди. Улар билан Исфара гузари, ундан кейин Калвак маҳалласи орқали айланиб, янги шаҳарга тушди, ҳарбийлар орасига борди. Уни узун бўй, котма, ниёл кулимсираб гапирадиган сапсарик рус киши ҳозирги «Шарқ» меҳмонхонасининг ёрқа тарафидаги ҳовлида қабул килди. Ҳалиги формаликлардан бири — ўрта бўй, нозик, қирра бурун татар йигити у билан бирга кирди. Хонада Ҳайдар отанинг кўзига биринчи тушган нарса — тўрдаги деворга осиб қўйилган сурат бўлди. Ҳайдар ота ўша кенг пешанали чишининг суратига зимдан кўз ташлади.

— Бизга кўп қошиқ керак, — деди қабул қилган киши ўзини Сергей деб таништиргандан кейин. Татар йигит тилмочлик қилиб турди.—Бозор нархида сотиб оламиз.

— Бизга нон керак, —Ҳайдар ота ўз ҳисобида ғалабага эришдилар. Локомотивчи Атанас Михайлов ўйинининг 39-минутида динамочилар дарвозасини тўғри нишонга олиб командасининг ғалабага эришувини таъминлади.

«БИНОКОР»НИНГ МАҒЛУБИЯТИ

Биринчи лига командалари ўртасида шайбали хоккей бўйича мамлакат чемпионатининг навбатдаги турида Тошкентнинг «Бинокор» хоккейчилари Новосибирскнинг «Сибирь» командаси билан учрашди. Бинокорчилар бу галги ўйинда хужумчорлик билан ўйнай олмадилар. Тажрибий учрашувда меҳмонларнинг кўли баланд келди ва 4:0 ҳисобида ғалабага эришдилар. Мағлубиятга учраган бинокорчилар бу сафар очкосиз қолишди.

«Бинокор» хоккейчилари навбатдаги учрашувни 6—7 декабрь кунлари Челябинскда маҳаллий «Металлург» командаси билан ўтказишади.

СПОРТ

УЧРАШУВ ҒОЛИБЛАРИ

«Строительная газета» совғини учун фигурали учиш бўйича Уфа шаҳрида халқаро ўсмирлар мусобақаси тугади. Бунда совет фигурачиларидан ташқари Болгария, Венгрия, Руминия, Финляндия, ГФР, Швециядан келган спортчилар ҳам иштирок этдилар.

Тошкентлик спортчилар — Марина Никитюк билан Рашид Қодирнаевлар мусобақада муваффақиятли қатнашдилар. Улар жуфт бўлиб учишда биринчиликни эгалладилар.

ОМАДЛАРИ ЮРИШМАДИ

УЕФА кубоги учун Софияда навбатдаги футбол мусобақаси бўлиб ўтди. Маҳаллий «Локомотив» футболчилари Киевнинг «Динамо» командасини қабул қилишди. Кучли спорт олишувлари билан қизиқарли ўтган ўйинда майдон эгалари 1:0 ҳисобида ғалабага эришдилар. Локомотивчи Атанас Михайлов ўйинининг 39-минутида динамочилар дарвозасини тўғри нишонга олиб командасининг ғалабага эришувини таъминлади.

«БИНОКОР»НИНГ МАҒЛУБИЯТИ

Биринчи лига командалари ўртасида шайбали хоккей бўйича мамлакат чемпионатининг навбатдаги турида Тошкентнинг «Бинокор» хоккейчилари Новосибирскнинг «Сибирь» командаси билан учрашди. Бинокорчилар бу галги ўйинда хужумчорлик билан ўйнай олмадилар. Тажрибий учрашувда меҳмонларнинг кўли баланд келди ва 4:0 ҳисобида ғалабага эришдилар. Мағлубиятга учраган бинокорчилар бу сафар очкосиз қолишди.

«Бинокор» хоккейчилари навбатдаги учрашувни 6—7 декабрь кунлари Челябинскда маҳаллий «Металлург» командаси билан ўтказишади.

РЕКЛАМА ВА ЭЪЛОНЛАР

ТЕЛЕВИДЕНИЕ

БУГУН

МАРКАЗИЙ ТЕЛЕВИДЕНИЕНИНГ «ВОСТОК» ПРОГРАММАСИ

9.00 — Время. 9.50 — Гимнастика. 10.15 — Қўшиқларда ҳаётим менинг. 11.10 — Ишимрин обком ҳаракатда. Бадиий фильм. 4-серия. 12.25 — Ёшлар адреслари. 13.10 ва 15.00 — Янгиликлар. 15.20. — Халқаро болалар йилига. 16.05 — Музей ва кўргазма залларида бўлдик. 16.35 — Кувноқ стартлар. 17.20 — Сенинг денича кутубхонанг. 17.50 — Фильм-концерт. 18.25 — Москва ва москвеликлар. 18.55 — Мультфильм. 19.15 — Дунё воқеалари. 19.30 — Концерт. 19.55 — Ҳужжатли фильм. 20.10 — СССР Олий Совети депутатлари сўзлайдилар. 20.30 — «Нувель де Моску» газетасининг соврини учун фигурали учиш бўйича халқаро мусобақалар. 21.30 — Время. 22.05 — Кечки концерт. 22.50 — Дунё воқеалари. 23.05 — С. Есенин. Анна Снегина.

УЗБЕКИСТОН ТЕЛЕВИДЕНИЕСИНИНГ ПРОГРАММАСИ

11.30 — М. Ю. Лермонтов қадамжолари бўйлаб. 12.00 — Ўйлаб топ. 12.30 — Касблар ҳақида ҳикоялар. 13.00 — Дилдан куйлаб, ўйна қувноқ. 13.35 — Интеграль. Бадиий фильм. 18.20 — Мультфильм. 18.35 — «Зангори экран» почтаси. 19.00 Инсон болаликдан бошланади. 19.30 — Ахборот. 19.45 — Ҳужжатли фильм. 20.00 — Оламда нима гап. 20.30 — Ахборот. 20.50 — Ўзбекистонда Озарбайжон ССР адабиёти ва санъати кунлари олдидан. 21.30 — Время. 22.05 — Хирмонингизга барака. 22.20 — Қизлар давраси. 23.20 — Карате бўйича Ўзбекистон биринчилиги.

ТОШКЕНТ ШАҲРИ ВА ТОШКЕНТ ОБЛАСТИ УЧУН

19.40 — Ўссатлар. 20.10 — Янгиликлар. 20.30 — Тошкент ва тошкентликлар.

РАДИО

БУГУН

БИРИНЧИ ПРОГРАММА. 8.30 — СССР санъат усталарининг концерти. 9.30 — Лирик оҳанглар. 12.10 — Ўзбекистон индустриальний. 13.00 — Қишлов — жиддий синов. 13.30 — Музикали Тошкент. 14.00 — Сифатли шудгор — мўл ҳосил гарови. 18.30 — Сиёсий билимлар радиоуниверситети. 18.45 — Юность Узбекистана. 20.15 — Сўнгги ахборот. 21.00 — Мўл-кўл чорва маҳсулотлари. 21.10 — Қишлоқ меҳнаткашларининг талабларига биноан концерт. 22.28 — Тугалланмаган қўшиқ.

Театр

НАВОИЙ НОМЛИ ЎЗБЕК ДАВЛАТ АКАДЕМИК КАТТА ТЕАТРИДА — 30/XI да **Дон Кихот** (янги спектакль), 1/XII да **Пётр Биринчи.**

ҲАМЗА НОМЛИ ЎЗБЕК ДАВЛАТ АКАДЕМИК ДРАМА ТЕАТРИДА — 30/XI да **Истеҳком**, 1/XII да **Олтин девор.**

Цирк

ТОШКЕНТ ДАВЛАТ ЦИРКИДА — **янги программа. «ҲИНД ФИЛЛАРИ» йирик совет аттракционининг гастроллари.**

Ўзбекистон ССР Сув хўжалиги қурилиши Бош бошқармаси коллегияси, партия ва касаба союз ташкилотлари шу бошқарма бошлигининг ўринбосари У. Ш. Алимбоевга онаси

Ҳабиба АЛИМБОЕВАнинг

вафот этганлиги муносабати билан чуқур таъзия изҳор қиладилар.

Низомий номидаги Тошкент давлат педагогика институти ректорати, партия ва жамоат ташкилотлари КПСС тарихи кафедрасининг доценти Р. Зукуровга отаси

Зунур ТОЖИМУҲАМЕДОВнинг

вафот этганлиги муносабати билан чуқур таъзия изҳор қиладилар.

ДЕКАБРЬ ОБ-ҲАВОСИ

Бу йил ноябрь об-ҳавоси қуруқ келди. Йиғим-теримга қулай шароит туғдирадиган бундай куз—ноябрь об-ҳавоси ҳар тўрт йилда бир бўлиб туради.

Қишнинг биринчи ойи — декабрь об-ҳавоси ҳам қуруқ келиши, фақат республиканинг шимолий ва тоғлик районларида 2—5 даража совуқ бўлиши кутилади.

Биринчи ва иккинчи ўн кунликда Ўрта Осиёга Ўрта денгиз ва Скандинавия ярим оролидан иссиқ ҳаво оқими келиши натижасида об-ҳаво тез-тез ўзгариб туради, ёғингарчилик бўлиши кутилади. Ҳарорат кечалари 0—5 даража совуқ билан 1—6 даража иссиқ, кундузи 0—5, 10—15 даража иссиқ бўлади.

Учинчи ўн кунликда ҳарорат пасая боради. Кечаси 7—12, кундузи 1—6, Қорақалпоғистон АССР, Хоразм ва Бухоро областларининг шимолий районларида кечаси 18—23, кундузи 8—13 даража совуқ бўлиб, айрим кунлари қор ёғади.

Намгарчилик миқдори нормадан ортиқ бўлади.

В. ХИСАМИНОВА, САРНИГМИнинг катта синоптик инженери.

СОВЕТ ЎЗБЕКИСТОНИ
Орган ЦК Компартии Узбекистана Верховного Совета и Совета Министров Узбекской ССР

Редакция адреси: 700000, Тошкент—П, Ленин кўчаси, 41.

ТЕЛЕФОНЛАР: редактор — 33-65-45, 32-53-04 редактор ўринбосарлари — 33-06-83, 32-55-04, 33-44-55, 32-55-05, масъул секретарь — 33-79-14, 32-53-05, секретариат — 33-72-83, 32-53-06; БЎЛИМЛАР: партия турмуши — 33-34-69, 32-53-97, 32-57-19 марксизм-ленинизм назариясидаги пропаганда — 32-55-70 халқаро ҳаёт — 32-54-18, саноат, транспорт ва капитал қурилиши — 33-47-60, 32-53-14, 32-54-09 қишлоқ хўжалиги — 33-76-04, 32-53-15, 32-53-70, адабиёт ва санъат — 33-20-36, 32-54-35, 32-55-16; совет қурилиши — 32-57-20; 32-54-18, фан, мактаб ва олий ўқув юртлари — 33-44-51, 32-57-21, 32-54-24, ахборот ва спорт — 33-14-24, 32-55-17, 32-54-26, 32-54-27, хатлар ва оммавий ишлар — 33-21-43, 33-35-53, 32-53-16, 32-53-20, 32-53-21, 32-54-13 иллюстрация — 32-57-22 коммунистик тарбия — 32-54-29 стенографистка — 33-73-43, 32-54-05 жамоатчилик қабулхонаси — 33-89-26, 32-52-26; эълонлар бўлими — 33-81-42; ОБЛАСТЬ МУХБИРЛАРИ: ҚҚАССР — 2-42-62, Тошкент — 32-53-20, Самарқанд — 5-19-71, Сирдарё — 2-09-70, Сурхондарё — 3-55-35, Хоразм — 5-51-24; Бухоро — 3-31-42, Қашқадарё — 61-35, Фарғона — 4-20-84, Наманган — 6-79-92, Андижон — 4-48-85, Жиззах — 31-66. Нашриёт диспетчери — 32-78-94. Нашриёт телефон станциясининг навбатчиси — 33-90-50.

Р. 07599. Ўзбекистон Компартияси Марказий Комитети нашриётининг Меҳнат Қизил Байроқ ордени босмахонаси. Тошкент шаҳри. Индекс 64585. Е. — 275. 6